

NIC 1

Presentación de Estados Financieros

En abril de 2001 el Consejo de Normas Internacionales de Contabilidad (Consejo) adoptó la NIC 1 *Presentación de Estados Financieros*, que había sido originalmente emitida por el Comité de Normas Internacionales de Contabilidad en septiembre de 1997. La NIC 1 *Presentación de Estados Financieros* sustituyó a la NIC 1 *Información a Revelar sobre Políticas Contables* (emitida en 1975), la NIC 5 *Información a Revelar en los Estados Financieros* (aprobada originariamente en 1977) y la NIC 13 *Presentación de Activos Corrientes y Pasivos Corrientes* (aprobada en 1979).

En diciembre de 2003 el Consejo emitió una NIC 1 revisada como parte de su agenda inicial de proyectos técnicos. El Consejo emitió en septiembre de 2007 una NIC 1 modificada, que incluía una modificación de la presentación de los cambios en el patrimonio que proceden de los propietarios y del resultado integral y un cambio en la terminología de las denominaciones de los estados financieros. En junio de 2011 el Consejo modificó la NIC 1 para mejorar la forma de presentación de las partidas de otro resultado integral.

En diciembre de 2014 la NIC 1 fue modificada por *Iniciativa sobre Información a Revelar* (Modificaciones a la NIC 1), que abordó las preocupaciones expresadas sobre algunos de los requerimientos de presentación e información a revelar de la NIC 1 y aseguró que las entidades están en disposición de utilizar el juicio al aplicar esos requerimientos. Además, las modificaciones aclararon los requerimientos del párrafo 82A de la NIC 1.

En octubre de 2018 el Consejo emitió *Definición de material o con importancia relativa* (Modificaciones a las NIC 1 y NIC 8). Esta modificación aclaraba la definición de material o con importancia relativa y cómo debía aplicarse mediante (a) la introducción en la definición de guías que hasta ahora se han tratado en otras partes de las Normas NIIF; (b) mejorando las explicaciones que acompañan la definición; y (c) asegurando que la definición de material o con importancia relativa es congruente a lo largo de todas las Normas NIIF.

Otras Normas han realizado modificaciones consiguientes de menor importancia en la NIC 1. Estas incluyen *Mejoras a las NIIF* (emitida en abril de 2009), *Mejoras a las NIIF* (emitida en mayo de 2010), NIIF 10 *Estados Financieros Consolidados* (emitida en mayo de 2011), NIIF 12 *Información a Revelar sobre Participaciones en Otras Entidades* (emitida en mayo de 2011), NIIF 13 *Medición del Valor Razonable* (emitida en mayo de 2011), NIC 19 *Beneficios a los Empleados* (emitida en junio de 2011), *Mejoras Anuales a las NIIF Ciclo 2009-2011* (emitido en mayo de 2012), NIIF 9 *Instrumentos Financieros* (Contabilidad de Coberturas y modificaciones a las NIIF 9, NIIF 7 y NIC 39) (emitida en noviembre de 2013), NIIF 15 *Ingresos de Actividades Ordinarias procedentes de Contratos con Clientes* (emitida en mayo de 2014), *Agricultura: Plantas Productoras* (Modificaciones a la NIC 16 y la NIC 41) (emitida en julio de 2014), NIIF 9 *Instrumentos Financieros* (emitida en julio de 2014), NIIF 16 *Arrendamientos* (emitida en enero de 2016), *Iniciativa sobre Información a Revelar* (Modificaciones a la NIC 7) (emitida en enero de 2016), NIIF 17 *Contratos de Seguro* (emitida en mayo de 2017) y *Modificaciones a las Referencias al Marco Conceptual en las Normas NIIF* (emitido en marzo de 2018).

NIC 1

ÍNDICE

desde el párrafo

NORMA INTERNACIONAL DE CONTABILIDAD 1 PRESENTACIÓN DE ESTADOS FINANCIEROS

OBJETIVO	1
ALCANCE	2
DEFINICIONES	7
ESTADOS FINANCIEROS	9
Finalidad de los Estados Financieros	9
Conjunto completo de estados financieros	10
Características generales	15
ESTRUCTURA Y CONTENIDO	47
Introducción	47
Identificación de los estados financieros	49
Estado de situación financiera	54
Estado del resultado del periodo y otro resultado integral	81A
Estado de cambios en el patrimonio	106
Estado de flujos de efectivo	111
Notas	112
TRANSICIÓN Y FECHA DE VIGENCIA	139
DEROGACIÓN DE LA NIC 1 (REVISADA EN 2003)	140
APÉNDICE	
Modificaciones a otros pronunciamientos	
APROBACIÓN POR EL CONSEJO DE LA NIC 1 EMITIDA EN SEPTIEMBRE DE 2007	
APROBACIÓN POR EL CONSEJO DE LAS MODIFICACIONES A LA NIIF 1:	
<i>Instrumentos Financieros con Opción de Venta y Obligaciones que Surgen en la Liquidación</i> (Modificaciones a las NIC 32 y NIC 1) emitido en febrero de 2008	
<i>Presentación de Partidas de Otro Resultado Integral</i> (Modificaciones a la NIC 1) emitido en junio de 2011	
<i>Iniciativa sobre Información a Revelar</i> (Modificaciones a la NIC 1) emitida en diciembre de 2014	
<i>Definición de Material o con Importancia Relativa</i> (Modificaciones a las NIC y NIC 8) emitida en octubre de 2018	

CON RESPECTO A LOS DOCUMENTOS COMPLEMENTARIOS ENUMERADOS A CONTINUACIÓN, VÉASE LA PARTE B DE ESTA EDICIÓN

GUÍA DE IMPLEMENTACIÓN

APÉNDICE

Modificaciones a las guías establecidas en otras NIIF

continúa...

...continuación

TABLA DE CONCORDANCIAS

CON RESPECTO A LOS FUNDAMENTOS DE LAS CONCLUSIONES, VÉASE LA PARTE C DE ESTA EDICIÓN

FUNDAMENTOS DE LAS CONCLUSIONES

APÉNDICE A LOS FUNDAMENTOS DE LAS CONCLUSIONES

Modificaciones a los Fundamentos de las Conclusiones de otras NIIF

OPINIONES EN CONTRARIO

NIC 1

La Norma Internacional de Contabilidad 1 *Presentación de Estados Financieros* (NIC 1) está contenida en los párrafos 1 a 140 y en el Apéndice. Todos los párrafos tienen igual valor normativo. La NIC 1 debe ser entendida en el contexto de su objetivo y de los Fundamentos de las Conclusiones, del *Prólogo a las Normas NIIF* y del *Marco Conceptual para la Información Financiera*. La NIC 8 *Políticas Contables, Cambios en las Estimaciones Contables y Errores* proporciona una base para seleccionar y aplicar las políticas contables en ausencia de guías explícitas.

Norma Internacional de Contabilidad 1

Presentación de Estados Financieros

Objetivo

- 1 Esta Norma establece las bases para la presentación de los estados financieros de propósito general para asegurar que los mismos sean comparables, tanto con los estados financieros de la misma entidad correspondientes a periodos anteriores, como con los de otras entidades. Esta Norma establece requerimientos generales para la presentación de los estados financieros, guías para determinar su estructura y requisitos mínimos sobre su contenido.

Alcance

- 2 **Una entidad aplicará esta Norma al preparar y presentar estados financieros de propósito de información general conforme a las Normas Internacionales de Información Financiera (NIIF).**
- 3 En otras NIIF se establecen los requerimientos de reconocimiento, medición e información a revelar para transacciones y otros sucesos.
- 4 Esta Norma no será de aplicación a la estructura y contenido de los estados financieros intermedios condensados que se elaboren de acuerdo con la NIC 34 *Información Financiera Intermedia*. Sin embargo, los párrafos 15 a 35 se aplicarán a estos estados financieros. Esta Norma se aplicará de la misma forma a todas las entidades, incluyendo las que presentan estados financieros consolidados de acuerdo con la NIIF 10 *Estados Financieros Consolidados* y las que presentan estados financieros separados, de acuerdo con la NIC 27 *Estados Financieros Separados*.
- 5 Esta Norma utiliza terminología propia de las entidades con ánimo de lucro, incluyendo las pertenecientes al sector público. Si las entidades con actividades sin fines de lucro del sector privado o del sector público aplican esta Norma, podrían verse obligadas a modificar las descripciones utilizadas para partidas específicas de los estados financieros, e incluso para éstos.
- 6 Similarmente, las entidades que carecen de patrimonio, tal como se define en la NIC 32 *Instrumentos Financieros: Presentación* (por ejemplo, algunos fondos de inversión colectiva), y las entidades cuyo capital en acciones no es patrimonio (por ejemplo, algunas entidades cooperativas) podrían tener la necesidad de adaptar la presentación en los estados financieros de las participaciones de sus miembros o participantes.

Definiciones

7 Los términos siguientes se usan, en esta Norma, con los significados que a continuación se especifican:

Los *estados financieros con propósito general* (denominados “estados financieros”) son aquellos que pretenden cubrir las necesidades de usuarios que no están en condiciones de exigir informes a la medida de sus necesidades específicas de información.

Impracticable La aplicación de un requisito será impracticable cuando la entidad no pueda aplicarlo tras efectuar todos los esfuerzos razonables para hacerlo.

Las *Normas Internacionales de Información Financiera (NIIF)* son las Normas e Interpretaciones emitidas por el Consejo de Normas Internacionales de Contabilidad (IASB). Esas Normas comprenden:

- (a) las Normas Internacionales de Información Financiera;
- (b) las Normas Internacionales de Contabilidad;
- (c) las Interpretaciones CINIIF; y
- (d) Interpretaciones SIC.¹

Material o con importancia relativa:

La información es material o tiene importancia relativa si su omisión, expresión inadecuada o ensombrecimiento podría esperarse razonablemente que influya sobre las decisiones que los usuarios principales de los estados financieros con propósito general toman a partir de los estados financieros, que proporcionan información financiera sobre una entidad que informa específica.

La materialidad o importancia relativa depende de la naturaleza o magnitud de la información, o de ambas. Una entidad evalúa si la información, individualmente o en combinación con otra información, es material o con importancia relativa en el contexto de sus estados financieros tomados como un todo.

La información se ensombrece si se comunica de forma que hubiera tenido un efecto similar para los usuarios principales de los estados financieros que la omisión o expresión inadecuada de esa información. Ejemplos de circunstancias que pueden dar lugar a que información material o con importancia relativa esté siendo ensombrecida son los siguientes:

- (a) la información con respecto a una partida material o con importancia relativa u otro suceso se revela en los estados financieros, pero el lenguaje usado es vago o poco claro;

¹ Definición de las NIIF modificada después de los cambios de nombre introducidos mediante la Constitución revisada de la Fundación IFRS en 2010.

- (b) la información con respecto a una partida material o con importancia relativa, transacción u otro suceso está dispersa por los estados financieros;
- (c) partidas diferentes, transacciones u otros sucesos se agregan inapropiadamente;
- (d) partidas similares, transacciones u otros sucesos se desagregan inapropiadamente; y
- (e) la comprensibilidad de los estados financieros se reduce como resultado de ocultar información material o con importancia relativa dentro de información no significativa, en la medida en que los usuarios principales no puedan determinar qué información es material o tiene importancia relativa.

La evaluación de si la información podría razonablemente esperarse que influya en las decisiones tomadas por los usuarios principales de los estados financieros con propósito general de una entidad que informa requiere que una entidad considere las características de los usuarios a la vez que considera también las circunstancias propias de la entidad.

Numerosos inversores, prestamistas y otros acreedores existentes y potenciales no tienen la posibilidad de requerir que las entidades que informan les proporcionen información directamente, y deben confiar en los estados financieros con propósito general para obtener la mayor parte de la información financiera que necesitan. Por consiguiente, ellos son los usuarios principales a quienes se dirigen los estados financieros con propósito general. Los estados financieros se preparan para usuarios que tienen un conocimiento razonable de las actividades económicas y del mundo de los negocios, que revisan y analizan la información con diligencia. A veces, incluso usuarios diligentes y bien informados pueden necesitar recabar la ayuda de un asesor para comprender información sobre fenómenos económicos complejos.

Las notas contienen información añadida a la que se presenta en el estado de situación financiera, estado (estados) del resultado del periodo y otro resultado integral, estado de cambios en el patrimonio y estado de flujos de efectivo. Las notas suministran descripciones narrativas o desagregaciones de partidas presentadas en esos estados, e información sobre partidas que no cumplen las condiciones para ser reconocidas en ellos.

Los componentes de otro resultado integral incluyen:

- (a) cambios en el superávit de revaluación (véase la NIC 16 *Propiedades, Planta y Equipo* y la NIC 38 *Activos Intangibles*);
- (b) nuevas mediciones de los planes de beneficios definidos (véase la NIC 19 *Beneficios a los Empleados*);
- (c) ganancias y pérdidas producidas por la conversión de los estados financieros de un negocio en el extranjero (véase la NIC 21 *Efectos de la Variación en las Tasas de Cambio de la Moneda Extranjera*);

- (d) las ganancias y pérdidas procedentes de inversiones en instrumentos de patrimonio designados a valor razonable con cambios en otro resultado integral de acuerdo con el párrafo 5.7.5 de la NIIF 9 *Instrumentos Financieros*;
- (da) las ganancias y pérdidas sobre activos financieros medidos al valor razonable con cambios en otro resultado integral de acuerdo con el párrafo 4.1.2A de la NIIF 9.
- (e) la parte efectiva de las ganancias y pérdidas de los instrumentos de cobertura en una cobertura de flujos de efectivo y las ganancias y pérdidas de los instrumentos de cobertura que cubren inversiones en instrumentos de patrimonio medidos a valor razonable con cambios en otro resultado integral de acuerdo con el párrafo 5.7.5 de NIIF 9 (véase el Capítulo 6 de la NIIF 9);
- (f) para pasivos particulares designados como a valor razonable con cambios en resultados, el importe del cambio en el valor razonable que sea atribuible a cambios en el riesgo de crédito del pasivo (véase el párrafo 5.7.7 de la NIIF 9);
- (g) los cambios en el valor temporal de las opciones al separar el valor intrínseco y el valor temporal de un contrato de opción y la designación como el instrumento de cobertura solo de los cambios en el valor intrínseco (véase el Capítulo 6 de la NIIF 9);
- (h) los cambios en el valor de los elementos a término de contratos a término al separar el elemento a término y el elemento al contado de un contrato a término y la designación como el instrumento de cobertura solo de los cambios en el elemento al contado, y los cambios en el valor del diferencial de la tasa de cambio de la moneda extranjera de un instrumento financiero al excluirlo de la designación de ese instrumento financiero como el instrumento de cobertura (véase el Capítulo 6 de la NIIF 9);
- (i) gastos e ingresos financieros por seguros de contratos emitidos dentro del alcance de la NIIF 17 *Contratos de Seguro* excluidos del resultado del periodo cuando los gastos o ingresos financieros por seguros se desglosan para incluir en el resultado del periodo un importe determinado por una asignación sistemática aplicando el párrafo 88(b) de la NIIF 17, o por un importe que elimina las asimetrías contables con los gastos o ingresos financieros por seguros, aplicando el párrafo 89(b) de la NIIF 17; y
- (j) los gastos o ingresos financieros por seguros por contratos de reaseguro mantenidos excluidos del resultado del periodo cuando los gastos o ingresos financieros por reaseguros totales se desglosan para incluir en el resultado de periodo un importe determinado por una asignación sistemática aplicando el párrafo 88(b) de la NIIF 17.

Los propietarios son poseedores de instrumentos clasificados como patrimonio.

El *resultado del periodo* es el total de ingresos menos gastos, excluyendo los componentes de otro resultado integral.

Los *ajustes por reclasificación* son importes reclasificados en el resultado en el periodo corriente que fueron reconocidos en otro resultado integral en el periodo corriente o en periodos anteriores.

El *resultado integral total* es el cambio en el patrimonio durante un periodo, que procede de transacciones y otros sucesos, distintos de aquellos cambios derivados de transacciones con los propietarios en su condición de tales.

El resultado integral total comprende todos los componentes del “resultado” y de “otro resultado integral”.

Los *propietarios* son poseedores de instrumentos clasificados como patrimonio.

El *resultado del periodo* es el total de ingresos menos gastos, excluyendo los componentes de otro resultado integral.

Los *ajustes por reclasificación* son importes reclasificados en el resultado en el periodo corriente que fueron reconocidos en otro resultado integral en el periodo corriente o en periodos anteriores.

El *resultado integral total* es el cambio en el patrimonio durante un periodo, que procede de transacciones y otros sucesos, distintos de aquellos cambios derivados de transacciones con los propietarios en su condición de tales.

El resultado integral total comprende todos los componentes del “resultado” y de “otro resultado integral”.

- 8 Aunque esta Norma utiliza los términos “otro resultado integral”, “resultado” y “resultado integral total”, una entidad puede utilizar otros términos para denominar los totales, siempre que el significado sea claro. Por ejemplo, una entidad puede utilizar el término “resultado neto” para denominar al resultado.
- 8A Los siguientes términos se describen en la NIC 32 *Instrumentos Financieros: Presentación* y se utilizan en esta Norma con el significado especificado en dicha NIC 32:
- (a) instrumento financiero con opción de venta clasificado como un instrumento de patrimonio (descrito en los párrafos 16A y 16B de la NIC 32)
 - (b) un instrumento que impone a la entidad una obligación de entregar a terceros una participación proporcional de los activos netos de la entidad solo en el momento de la liquidación y se clasifica como un instrumento de patrimonio (descrito en los párrafos 16C y 16D de la NIC 32).

Estados financieros

Finalidad de los estados financieros

9 Los estados financieros constituyen una representación estructurada de la situación financiera y del rendimiento financiero de una entidad. El objetivo de los estados financieros es suministrar información acerca de la situación financiera, del rendimiento financiero y de los flujos de efectivo de una entidad, que sea útil a una amplia variedad de usuarios a la hora de tomar sus decisiones económicas. Los estados financieros también muestran los resultados de la gestión realizada por los administradores con los recursos que les han sido confiados. Para cumplir este objetivo, los estados financieros suministrarán información acerca de los siguientes elementos de una entidad:

- (a) activos;
- (b) pasivos;
- (c) patrimonio;
- (d) ingresos y gastos, en los que se incluyen las ganancias y pérdidas;
- (e) aportaciones de los propietarios y distribuciones a los mismos en su condición de tales; y
- (f) flujos de efectivo.

Esta información, junto con la contenida en las notas, ayuda a los usuarios a predecir los flujos de efectivo futuros de la entidad y, en particular, su distribución temporal y su grado de certidumbre.

Conjunto completo de estados financieros

10 Un juego completo de estados financieros comprende:

- (a) un estado de situación financiera al final del periodo;
- (b) un estado del resultado y otro resultado integral del periodo;
- (c) un estado de cambios en el patrimonio del periodo;
- (d) un estado de flujos de efectivo del periodo;
- (e) notas, que incluyan un resumen de las políticas contables significativas y otra información explicativa;
- (ea) información comparativa con respecto al periodo inmediato anterior como se especifica en los párrafos 38 y 38A; y
- (f) un estado de situación financiera al principio del primer periodo inmediato anterior, cuando una entidad aplique una política contable de forma retroactiva o haga una reexpresión retroactiva de partidas en sus estados financieros, o cuando reclasifique partidas en sus estados financieros de acuerdo con los párrafos 40A a 40D.

Una entidad puede utilizar, para denominar a los estados, títulos distintos a los utilizados en esta Norma. Por ejemplo, una entidad puede utilizar el título “estado del resultado integral” en lugar de “estado del resultado y otro resultado integral”.

- 10A Una entidad puede presentar un estado del resultado del periodo y otro resultado integral único, con el resultado del periodo y el otro resultado integral presentados en dos secciones. Las secciones se presentarán juntas, con la sección del resultado del periodo presentado en primer lugar seguido directamente por la sección de otro resultado integral. Una entidad puede presentar la sección del resultado del periodo en un estado de resultado del periodo separado. Si lo hace así, el estado del resultado del periodo separado precederá inmediatamente al estado que presente el resultado integral, que comenzará con el resultado del periodo.
- 11 Una entidad presentará con el mismo nivel de importancia todos los estados financieros que forman un juego completo de estados financieros.
- 12 [Eliminado]
- 13 Muchas entidades presentan, fuera de sus estados financieros, un análisis financiero elaborado por la gerencia, que describe y explica las características principales del rendimiento financiero y la situación financiera de la entidad, así como las principales incertidumbres a las que se enfrenta. Tal informe puede incluir un examen de:
- (a) los principales factores e influencias que han determinado el rendimiento financiero, incluyendo los cambios en el entorno en que opera la entidad, su respuesta a esos cambios y su efecto, así como la política de inversiones que sigue para mantener y mejorar dicho rendimiento financiero, incluyendo su política de dividendos;
 - (b) las fuentes de financiación de la entidad, así como su objetivo respecto al coeficiente de deudas sobre patrimonio; y
 - (c) los recursos de la entidad no reconocidos en el estado de situación financiera según las NIIF.
- 14 Muchas entidades también presentan, fuera de sus estados financieros, informes y estados tales como informes medioambientales y estados del valor añadido, particularmente en sectores industriales en los que los factores del medio ambiente son significativos y cuando los trabajadores se consideran un grupo de usuarios importante. Los informes y estados presentados fuera de los estados financieros quedan fuera del alcance de las NIIF.

Características generales

Presentación razonable y cumplimiento de las NIIF

- 15 Los estados financieros deberán presentar razonablemente la situación financiera, el rendimiento financiero así como los flujos de efectivo de una entidad. Esta presentación razonable requiere la presentación fidedigna de los efectos de las transacciones, así como de otros sucesos y condiciones, de acuerdo con las definiciones y los criterios de reconocimiento de activos,

pasivos, ingresos y gastos establecidos en el *Marco Conceptual*. Se presume que la aplicación de las NIIF, acompañada de información adicional cuando sea preciso, dará lugar a estados financieros que proporcionen una presentación razonable.

- 16 Una entidad cuyos estados financieros cumplan las NIIF efectuará, en las notas, una declaración, explícita y sin reservas, de dicho cumplimiento. Una entidad no señalará que sus estados financieros cumplen con las NIIF a menos que satisfagan todos los requerimientos de estas.
- 17 En casi la totalidad de las circunstancias, una entidad logrará una presentación razonable cumpliendo con las NIIF aplicables. Una presentación razonable también requiere que una entidad:
- (a) Seleccione y aplique las políticas contables de acuerdo con la *NIC 8 Políticas Contables, Cambios en las Estimaciones Contables y Errores*. La *NIC 8* establece una jerarquía normativa, a considerar por la gerencia en ausencia de una NIIF que sea aplicable específicamente a una partida.
 - (b) Presente información, que incluya a las políticas contables, de una forma que sea relevante, fiable, comparable y comprensible.
 - (c) Suministre información adicional, siempre que el cumplimiento con los requerimientos especificados por las NIIF resulte insuficiente para permitir a los usuarios comprender el impacto de determinadas transacciones, de otros sucesos o condiciones, sobre la situación financiera y el rendimiento financiero de la entidad.
- 18 Una entidad no puede rectificar políticas contables inapropiadas mediante la revelación de las políticas contables utilizadas, ni mediante la utilización de notas u otro material explicativo.
- 19 En la circunstancia extremadamente excepcional de que la gerencia concluyera que el cumplimiento de un requerimiento de una NIIF sería tan engañoso como para entrar en conflicto con el objetivo de los estados financieros establecido en el *Marco Conceptual*, la entidad no lo aplicará, según se establece en el párrafo 20, siempre que el marco regulatorio aplicable requiera, o no prohíba, esta falta de aplicación.
- 20 Cuando una entidad no aplique un requerimiento establecido en una NIIF de acuerdo con el párrafo 19, revelará:
- (a) que la gerencia ha llegado a la conclusión de que los estados financieros presentan razonablemente la situación financiera, rendimiento financiero y los flujos de efectivo;
 - (b) que ha cumplido con las NIIF aplicables, excepto que ha dejado de aplicar un requerimiento concreto para lograr una presentación razonable;

- (c) el título de la NIIF que la entidad ha dejado de aplicar, la naturaleza del desacuerdo, incluyendo el tratamiento que la NIIF requeriría, la razón por la que ese tratamiento sería en las circunstancias tan engañoso como para entrar en conflicto con el objetivo de los estados financieros establecido en el *Marco Conceptual*, junto con el tratamiento alternativo adoptado; y
 - (d) para cada periodo sobre el que se presente información, el impacto financiero de la falta de aplicación sobre cada partida de los estados financieros que debería haber sido presentada cumpliendo con el requerimiento mencionado.
- 21 Cuando una entidad haya dejado de aplicar, en algún periodo anterior, un requerimiento de una NIIF, y ello afecte a los importes reconocidos en los estados financieros del periodo actual, deberá revelar la información establecida en el párrafo 20(c) y (d).
- 22 El párrafo 21 se aplicará, por ejemplo, cuando una entidad haya dejado de cumplir, en un periodo anterior, un requerimiento de una NIIF para la medición de activos o pasivos, y ello afectase a la medición de los cambios en activos y pasivos reconocidos en los estados financieros del periodo actual.
- 23 En la circunstancia extremadamente excepcional de que la gerencia concluyera que el cumplimiento de un requerimiento de una NIIF sería tan engañoso como para entrar en conflicto con el objetivo de los estados financieros establecido en el *Marco Conceptual*, pero el marco regulatorio prohibiera apartamientos al requerimiento, la entidad reducirá, en la medida de lo posible, los aspectos de cumplimiento que perciba como causantes del engaño, mediante la revelación de:
- (a) el título de la NIIF en cuestión, la naturaleza del requerimiento, y la razón por la cual la gerencia ha llegado a la conclusión de que su cumplimiento sería tan engañoso como para entrar en conflicto con el objetivo de los estados financieros establecido en el *Marco Conceptual*; y
 - (b) para cada periodo presentado, los ajustes a cada partida de los estados financieros que la gerencia haya concluido que serían necesarios para lograr una presentación razonable.
- 24 Para los fines de los párrafos 19 a 23, una partida entraría en conflicto con el objetivo de los estados financieros cuando no representase de una forma fidedigna las transacciones, así como los otros sucesos y condiciones que debiera representar, o pudiera razonablemente esperarse que representara y, en consecuencia, fuera probable que influyera en las decisiones económicas tomadas por los usuarios de los estados financieros. Al evaluar si el cumplimiento de un requerimiento específico, establecido en una NIIF, sería tan engañoso como para entrar en conflicto con el objetivo de los estados financieros establecido en el *Marco Conceptual*, la gerencia considerará:
- (a) por qué no se alcanza el objetivo de los estados financieros, en las circunstancias particulares que se están sopesando; y

- (b) la forma en que las circunstancias de la entidad difieren de las que se dan en otras entidades que cumplen con ese requerimiento. Si otras entidades cumplieran con ese requerimiento en circunstancias similares, existirá la presunción refutable de que el cumplimiento del requerimiento, por parte de la entidad, no sería tan engañoso como para entrar en conflicto con el objetivo de los estados financieros establecido en el *Marco Conceptual*.

Hipótesis de negocio en marcha

- 25 Al elaborar los estados financieros, la gerencia evaluará la capacidad que tiene una entidad para continuar en funcionamiento. Una entidad elaborará los estados financieros bajo la hipótesis de negocio en marcha, a menos que la gerencia pretenda liquidar la entidad o cesar en su actividad, o bien no exista otra alternativa más realista que proceder de una de estas formas. Cuando la gerencia es conocedora, al realizar su evaluación, de incertidumbres significativa relacionadas con sucesos o condiciones que pudieran arrojar dudas significativas sobre la capacidad de la entidad de continuar como negocio en marcha, la entidad revelará esas incertidumbres. Cuando una entidad no prepare los estados financieros bajo la hipótesis de negocio en marcha, revelará ese hecho, junto con las hipótesis sobre las que han sido elaborados y las razones por las que la entidad no se considera como un negocio en marcha.
- 26 Al evaluar si la hipótesis de negocio en marcha resulta apropiada, la gerencia tendrá en cuenta toda la información disponible sobre el futuro, que deberá cubrir al menos los doce meses siguientes a partir del final del periodo sobre el que se informa, sin limitarse a dicho periodo. El grado de detalle de las consideraciones dependerá de los hechos que se presenten en cada caso. Cuando una entidad tenga un historial de operaciones rentable, así como un pronto acceso a recursos financieros, la entidad podrá concluir que la utilización de la hipótesis de negocio en marcha es apropiada, sin realizar un análisis detallado. En otros casos, puede ser necesario que la gerencia, antes de convencerse a sí misma de que la hipótesis de negocio en marcha es apropiada, deba ponderar una amplia gama de factores relacionados con la rentabilidad actual y esperada, el calendario de pagos de la deuda y las fuentes potenciales de sustitución de la financiación existente.

Base contable de acumulación (devengo)

- 27 Una entidad elaborará sus estados financieros, excepto en lo relacionado con la información sobre flujos de efectivo, utilizando la base contable de acumulación (o devengo).
- 28 Cuando se utiliza la base contable de acumulación (devengo), una entidad reconocerá partidas como activos, pasivos, patrimonio, ingresos y gastos (los elementos de los estados financieros), cuando éstas satisfagan las definiciones y los criterios de reconocimiento previstos para tales elementos en el *Marco Conceptual*.

Materialidad o importancia relativa y agregación de datos

- 29 Una entidad presentará por separado cada clase significativa de partidas similares. Una entidad presentará por separado las partidas de naturaleza o función distinta, a menos que no tengan importancia relativa.
- 30 Los estados financieros son el producto del procesamiento de un gran número de transacciones y otros sucesos, que se agrupan por clases de acuerdo con su naturaleza o función. La etapa final del proceso de agregación y clasificación es la presentación de datos condensados y clasificados, que constituyen las partidas de los estados financieros. Si una partida concreta careciese de importancia relativa por sí sola, se agregará con otras partidas, ya sea en los estados financieros o en las notas. Una partida que no tenga la suficiente importancia relativa como para justificar su presentación separada en esos estados financieros puede justificar su presentación separada en las notas.
- 30A Al aplicar esta y otras NIIF una entidad decidirá, teniendo en consideración todos los hechos y circunstancias relevantes, la forma en que agrega la información en los estados financieros, los cuales incluyen a las notas. Una entidad no reducirá la comprensibilidad de sus estados financieros ocultando información significativa en información sin importancia relativa o agrupando partidas importantes que tienen diferentes naturalezas o funciones.
- 31 Algunas NIIF especifican la información que se requiere incluir en los estados financieros, los cuales incluyen a las notas. No es necesario que una entidad revele información específica requerida por una NIIF si la información procedente de esa revelación carece de importancia relativa. Este es el caso incluso si la NIIF contiene una lista de requerimientos específicos o los describe como requerimientos mínimos. Una entidad decidirá también revelar o no información adicional, cuando el cumplimiento con los requerimientos específicos de las NIIF resulte insuficiente para permitir a los usuarios de los estados financieros comprender el impacto de transacciones concretas, así como de otros sucesos y condiciones, sobre la situación y el rendimiento financieros de la entidad.

Compensación

- 32 Una entidad no compensará activos con pasivos o ingresos con gastos a menos que así lo requiera o permita una NIIF.
- 33 Una entidad informará por separado sobre sus activos y pasivos e ingresos y gastos. La compensación en el estado (o estados) del resultado del periodo y otro resultado integral o de situación financiera, excepto cuando la compensación refleja la sustancia de la transacción u otro suceso, limita la capacidad de los usuarios para comprender las transacciones y otros sucesos y condiciones que se hayan producido, así como para evaluar los flujos futuros de efectivo de la entidad. La medición por el neto en el caso de los activos sujetos a correcciones valorativas –por ejemplo, correcciones por deterioro del valor de inventarios por obsolescencia y de las cuentas por cobrar de dudoso cobro– no es una compensación.

NIC 1

34 La NIIF 15 *Ingresos de Actividades Ordinarias procedentes de Contratos con Clientes* requiere que una entidad mida los ingresos de actividades ordinarias procedentes de contratos con clientes por la contraprestación a la que espera tener derecho a cambio de transferir los bienes o servicios comprometidos. Por ejemplo, el importe de ingresos de actividades ordinarias reconocidos refleja cualesquiera descuentos comerciales y rebajas por volumen de ventas que permita la entidad. Una entidad lleva a cabo, en el curso de sus actividades ordinarias, otras transacciones que no generan ingresos de actividades ordinarias sino que son accesorias con respecto a las actividades principales que generan estos ingresos. Una entidad presentará los resultados de estas transacciones compensando los ingresos con los gastos relacionados que genere la misma operación, siempre que dicha presentación refleje el fondo de la transacción u otro suceso. Por ejemplo:

- (a) una entidad presentará las ganancias y pérdidas por la disposición de activos no corrientes, incluyendo inversiones y activos de operación, deduciendo del importe recibido importe de la contraprestación por dicha disposición el importe en libros del activo y los gastos de venta correspondientes; y
- (b) una entidad podrá compensar los desembolsos relativos a las provisiones reconocidas de acuerdo con la NIC 37 *Provisiones, Pasivos Contingentes y Activos Contingentes*, que hayan sido reembolsados a la entidad como consecuencia de un acuerdo contractual con otra parte (por ejemplo, un acuerdo de garantía de productos cubierto por un proveedor) con los reembolsos relacionados.

35 Además, una entidad presentará en términos netos las ganancias y pérdidas que procedan de un grupo de transacciones similares, por ejemplo las ganancias y pérdidas por diferencias de cambio, o las derivadas de instrumentos financieros mantenidos para negociar. Sin embargo, una entidad presentará estas ganancias y pérdidas por separado si tienen importancia relativa.

Frecuencia de la información

36 Una entidad presentará un juego completo de estados financieros (incluyendo información comparativa) al menos anualmente. Cuando una entidad cambie el cierre del periodo sobre el que informa y presente los estados financieros para un periodo contable superior o inferior a un año, revelará, además del periodo cubierto por los estados financieros:

- (a) la razón para utilizar un periodo de duración inferior o superior; y
- (b) el hecho de que los importes presentados en los estados financieros no son totalmente comparables.

37 Normalmente, una entidad prepara, de forma coherente en el tiempo, estados financieros que comprenden un periodo anual. No obstante, determinadas entidades prefieren informar, por razones prácticas, sobre periodos de 52 semanas. Esta Norma no prohíbe esta práctica.

Información comparativa

Información comparativa mínima

- 38 A menos que las NIIF permitan o requieran otra cosa, una entidad revelará información comparativa respecto del periodo anterior para todos los importes incluidos en los estados financieros del periodo corriente. Una entidad incluirá información comparativa para la información descriptiva y narrativa, cuando esto sea relevante para la comprensión de los estados financieros del periodo corriente.
- 38A Una entidad presentará, como mínimo, dos estados de situación financiera, dos estados del resultado y otro resultado integral del periodo, dos estados del resultado del periodo separados (si los presenta), dos estados de flujos de efectivo y dos estados de cambios en el patrimonio, y notas relacionadas.
- 38B En algunos casos, la información narrativa proporcionada en los estados financieros de periodo(s) inmediatamente anterior(es) continúa siendo relevante en el periodo actual. Por ejemplo, una entidad revelará en el periodo actual detalles de una disputa legal cuyo resultado era incierto al final del periodo inmediato anterior y que todavía está pendiente de resolución. Los usuarios se beneficiarán de la información revelada sobre la incertidumbre existente al final del periodo inmediato anterior, así como de la relativa a los pasos dados durante el periodo para resolver dicha incertidumbre.

Información comparativa adicional

- 38C Una entidad puede presentar información comparativa, además de los estados financieros comparativos mínimos requeridos por las NIIF, en la medida en que esa información se prepare de acuerdo con las NIIF. Esta información comparativa puede consistir en uno o más estados a los que hace referencia el párrafo 10, pero no necesita comprender un juego completo de estados financieros. Cuando este sea el caso, la entidad presentará información relacionada en una nota a dichos estados adicionales.
- 38D Por ejemplo, una entidad puede presentar un tercer estado del resultado del periodo y otro resultado integral (presentando, de ese modo, el periodo actual, el periodo inmediato anterior y un periodo comparativo adicional). Sin embargo, no se requiere que la entidad presente un tercer estado de situación financiera, un tercer estado de flujos de efectivo o un tercer estado de cambios en el patrimonio (es decir, un estado financiero adicional comparativo). Se requiere que la entidad presente, en las notas a los estados financieros, información comparativa relacionada con el estado del resultado y otro resultado integral adicional.

39 a 40 [Eliminado]

Cambios en políticas contables, reexpresión retroactiva o reclasificación

- 40A Una entidad presentará un tercer estado de situación financiera al comienzo del periodo inmediato anterior, además de los estados financieros comparativos mínimos requeridos por el párrafo 38A si:

NIC 1

- (a) **aplica una política contable de forma retroactiva, realiza una reexpresión retroactiva de partidas en sus estados financieros o reclasifica partidas en éstos; y**
 - (b) **la aplicación retroactiva, reexpresión retroactiva o reclasificación tiene un efecto material (de importancia relativa) sobre la información en el estado de situación financiera al comienzo del periodo inmediato anterior.**
- 40B En las circunstancias descritas en el párrafo 40A, una entidad presentará tres estados de situación financiera, como sigue:
 - (a) al cierre del periodo actual;
 - (b) al cierre del periodo inmediato anterior; y
 - (c) al comienzo del periodo inmediato anterior.
- 40C Cuando se requiera que una entidad presente un estado de situación financiera adicional de acuerdo con el párrafo 40A, deberá revelar la información requerida por los párrafos 41 a 44 y la NIC 8. Sin embargo, no necesitará presentar las notas relativas al estado de situación financiera de apertura al comienzo del periodo inmediato anterior.
- 40D La fecha de ese estado de situación financiera de apertura será la del comienzo del periodo inmediato anterior, independientemente de si los estados financieros de una entidad presentan información comparativa para periodos anteriores (como permite el párrafo 38C).
- 41 Cuando la entidad modifique la presentación o la clasificación de partidas en sus estados financieros, también reclasificará los importes comparativos, a menos que resulte impracticable hacerlo. Cuando la una entidad reclasifique importes comparativos, revelará (incluyendo el comienzo del periodo inmediato anterior):
 - (a) la naturaleza de la reclasificación;
 - (b) el importe de cada partida o clase de partidas que se han reclasificado; y
 - (c) la razón de la reclasificación.
- 42 Cuando la reclasificación de los importes comparativos sea impracticable, la entidad revelará:
 - (a) la razón para no reclasificar los importes; y
 - (b) la naturaleza de los ajustes que tendrían que haberse efectuado si los importes hubieran sido reclasificados.
- 43 El mejoramiento de la comparabilidad de la información entre periodos ayuda a los usuarios en la toma de decisiones económicas, sobre todo al permitir la evaluación de tendencias en la información financiera con propósitos predictivos. En algunas circunstancias, la reclasificación de la información comparativa de periodos anteriores concretos para conseguir la comparabilidad con las cifras del periodo corriente es impracticable. Por

ejemplo, una entidad puede no haber calculado algunos datos en periodos anteriores, de una manera que permita su reclasificación y la reproducción de la información es, por tanto, impracticable.

- 44 La NIC 8 establece los ajustes a realizar en la información comparativa requerida, cuando una entidad cambia una política contable o corrige un error.

Uniformidad en la presentación

- 45 Una entidad mantendrá la presentación y clasificación de las partidas en los estados financieros de un periodo a otro, a menos que:

(a) tras un cambio en la naturaleza de las actividades de la entidad o una revisión de sus estados financieros, se ponga de manifiesto que sería más apropiada otra presentación u otra clasificación, tomando en consideración los criterios para la selección y aplicación de políticas contables de la NIC 8; o

(b) una NIIF requiera un cambio en la presentación.

- 46 Por ejemplo, una adquisición o disposición significativa, o una revisión de la presentación de los estados financieros, podrían sugerir que éstos necesitan ser presentados de forma diferente. Una entidad sólo cambiará la presentación de sus estados financieros cuando dicho cambio proporcione información fiable y más relevante para los usuarios de los estados financieros, y la nueva estructura tenga visos de continuidad, de modo que la comparabilidad no quede perjudicada. Cuando se realicen estos cambios en la presentación, una entidad reclasificará su información comparativa de acuerdo con los párrafos 41 y 42.

Estructura y contenido

Introducción

- 47 Esta Norma requiere revelar determinada información en el estado de situación financiera o en el estado (o estados) del resultado del periodo y otro resultado integral, o en el estado de cambios en el patrimonio, y requiere la revelación de partidas en estos estados o en las notas. La NIC 7 *Estado de Flujos de Efectivo* establece los requerimientos de presentación para la información sobre el flujo de efectivo.

- 48 Esta Norma a menudo utiliza el término “información a revelar” en un sentido amplio, incluyendo partidas presentadas en los estados financieros. Otras NIIF también requieren revelar información. A menos que en esta Norma se especifique lo contrario o en otra NIIF esta información a revelar podría estar en los estados financieros.

Identificación de los estados financieros

- 49 Una entidad identificará claramente los estados financieros y los distinguirá de cualquier otra información publicada en el mismo documento.

NIC 1

- 50 Las NIIF se aplican solo a los estados financieros, y no necesariamente a otra información presentada en un informe anual, en las presentaciones a entes reguladores o en otro documento. Por tanto, es importante que los usuarios sean capaces de distinguir la información que se prepara utilizando las NIIF de cualquier otra información que, aunque les pudiera ser útil, no está sujeta a los requerimientos de éstas.
- 51 Una entidad identificará claramente cada estado financiero y las notas. Además, una entidad mostrará la siguiente información en lugar destacado, y la repetirá cuando sea necesario para que la información presentada sea comprensible:
- (a) el nombre de la entidad u otra forma de identificación de la misma, así como los cambios relativos a dicha información desde el final del periodo precedente;
 - (b) si los estados financieros pertenecen a una entidad individual o a un grupo de entidades;
 - (c) la fecha del cierre del periodo sobre el que se informa o el periodo cubierto por el juego de los estados financieros o notas;
 - (d) la moneda de presentación, tal como se define en la NIC 21; y
 - (e) el grado de redondeo practicado al presentar las cifras de los estados financieros.
- 52 Una entidad cumple con los requerimientos del párrafo 51 a través de la presentación de encabezamientos apropiados para las páginas, estados, notas, columnas y similares. Se requiere la utilización del juicio profesional para determinar la mejor forma de presentar esta información. Por ejemplo, cuando una entidad presenta los estados financieros electrónicamente no siempre se utilizan páginas separadas; en este caso, una entidad presentará las partidas anteriores para asegurar que la información incluida en los estados financieros puede entenderse.
- 53 Con frecuencia, una entidad hará más comprensibles los estados financieros presentando las cifras en miles o millones de unidades monetarias de la moneda de presentación. Esto será aceptable en la medida en que la entidad revele el grado de redondeo practicado y no omita información material o de importancia relativa al hacerlo.

Estado de situación financiera

Información a presentar en el estado de situación financiera

- 54 El estado de situación financiera incluirá partidas que presenten los siguientes importes:
- (a) propiedades, planta y equipo;
 - (b) propiedades de inversión;
 - (c) activos intangibles;

- (d) activos financieros (excluidos los importes mencionados en los apartados (e), (h) e (i));
 - (da) grupos de contratos dentro del alcance de la NIIF 17 que son activos, desglosados como requiere el párrafo 78 de la NIIF 17;
 - (e) inversiones contabilizadas utilizando el método de la participación;
 - (f) activos biológicos dentro del alcance de la NIC 41 *Agricultura*;
 - (g) inventarios;
 - (h) deudores comerciales y otras cuentas por cobrar;
 - (i) efectivo y equivalentes al efectivo;
 - (j) el total de activos clasificados como mantenidos para la venta y los activos incluidos en grupos de activos para su disposición, que se hayan clasificado como mantenidos para la venta de acuerdo con la NIIF 5 *Activos No corrientes Mantenidos para la Venta y Operaciones Discontinuas*;
 - (k) acreedores comerciales y otras cuentas por pagar;
 - (l) provisiones;
 - (m) pasivos financieros [excluyendo los importes mencionados en los apartados (k) y (l)];
 - (ma) grupos de contratos dentro del alcance de la NIIF 17 que son pasivos, desglosados como requiere el párrafo 78 de la NIIF 17;
 - (n) pasivos y activos por impuestos corrientes, según se definen en la NIC 12 *Impuesto a las Ganancias*;
 - (o) pasivos y activos por impuestos diferidos, según se definen en la NIC 12;
 - (p) pasivos incluidos en los grupos de activos para su disposición clasificados como mantenidos para la venta de acuerdo con la NIIF 5;
 - (q) participaciones no controladoras, presentadas dentro del patrimonio; y
 - (r) capital emitido y reservas atribuibles a los propietarios de la controladora.
- 55 Una entidad presentará en el estado de situación financiera partidas adicionales (incluyendo por desagregación las partidas enumeradas en el párrafo 54), encabezados y subtotales, cuando esa presentación sea relevante para comprender su situación financiera.
- 55A Cuando una entidad presente subtotales de acuerdo con el párrafo 55, dichos subtotales:
- (a) comprenderán partidas formadas por importes reconocidos y medidos de acuerdo con las NIIF;

NIC 1

- (b) se presentarán y denominarán de forma que las partidas que constituyen el subtotal sean claras y comprensibles;
- (c) serán congruentes de periodo a periodo, de acuerdo con el párrafo 45; y
- (d) no se mostrarán con mayor importancia que los subtotales y totales requeridos en las NIIF para el estado de situación financiera.

56 **Cuando una entidad presente en el estado de situación financiera los activos clasificados en corrientes o no corrientes, y los pasivos en corrientes o no corrientes como clasificaciones separadas no clasificará los activos (o los pasivos) por impuestos diferidos como activos (o pasivos) corrientes.**

57 Esta Norma no prescribe ni el orden ni el formato en que una entidad presentará las partidas. El párrafo 54 simplemente enumera partidas que son lo suficientemente diferentes, en su naturaleza o función, como para justificar su presentación por separado en el estado de situación financiera. Además:

- (a) Se añadirán otras partidas cuando el tamaño, naturaleza o función de una partida o grupo de partidas sea tal que la presentación por separado resulte relevante para comprender la situación financiera de la entidad; y
- (b) las denominaciones utilizadas y la ordenación de las partidas o agrupaciones de partidas similares, podrán ser modificadas de acuerdo con la naturaleza de la entidad y de sus transacciones, para suministrar información que sea relevante para la comprensión de la situación financiera de la entidad. Por ejemplo, una institución financiera puede modificar las denominaciones anteriores para proporcionar información que sea relevante para sus operaciones.

58 Una entidad decidirá si ha de presentar partidas adicionales de forma separada en función de una evaluación de:

- (a) la naturaleza y la liquidez de los activos;
- (b) la función de los activos dentro de la entidad; y
- (c) los importes, la naturaleza y el plazo de los pasivos.

59 La utilización de diferentes bases de medición para distintas clases de activos sugiere que su naturaleza o su función difieren y, en consecuencia, que deben ser presentados como partidas separadas. Por ejemplo, ciertas clases de propiedades, planta y equipo pueden contabilizarse al costo histórico, o por sus importes revaluados, de acuerdo con la NIC 16.

Distinción entre partidas corrientes y no corrientes

60 Una entidad presentará sus activos corrientes y no corrientes, así como sus pasivos corrientes y no corrientes, como categorías separadas en su estado de situación financiera, de acuerdo con los párrafos 66 a 76, excepto cuando una presentación basada en el grado de liquidez proporcione una información fiable que sea más relevante. Cuando se aplique esa excepción,

una entidad presentará todos los activos y pasivos ordenados atendiendo a su liquidez.

- 61 **Independientemente del método de presentación adoptado, una entidad revelará el importe esperado a recuperar o a cancelar después de los doce meses para cada partida de activo o pasivo que combine importe a recuperar o a cancelar:**
- (a) **dentro de los doce meses siguientes después del periodo sobre el que se informa, y**
 - (b) **después de doce meses tras esa fecha.**
- 62 Cuando una entidad suministra bienes o servicios dentro de un ciclo de operación claramente identificable, la clasificación separada de los activos y pasivos corrientes y no corrientes, en el estado de situación financiera, proporciona una información útil al distinguir los activos netos que están circulando continuamente como capital de trabajo, de los utilizados en las operaciones a largo plazo de la entidad. Esta distinción servirá también para destacar tanto los activos que se espera realizar en el transcurso del ciclo normal de la operación, como los pasivos que se deban liquidar en ese mismo periodo.
- 63 Para algunas entidades, tales como las instituciones financieras, una presentación de activos y pasivos en orden ascendente o descendente de liquidez proporciona información fiable y más relevante que la presentación corriente-no corriente, debido a que la entidad no suministra bienes ni presta servicios dentro de un ciclo de operación claramente identificable.
- 64 Se permite que, al aplicar el párrafo 60, una entidad presente algunos de sus activos y pasivos empleando la clasificación corriente/no corriente, y otros en orden a su liquidez, siempre que esto proporcione información fiable y más relevante. La necesidad de mezclar las bases de presentación podría aparecer cuando una entidad realice actividades diferentes.
- 65 La información sobre las fechas esperadas de realización de los activos y pasivos es útil para evaluar la liquidez y la solvencia de una entidad. La NIF 7 *Instrumentos Financieros: Informaciones a Revelar* requiere la revelación de información acerca de las fechas de vencimiento de los activos financieros y pasivos financieros. Los activos financieros incluyen las cuentas de deudores comerciales y otras cuentas por cobrar, y los pasivos financieros las cuentas de acreedores comerciales y otras cuentas por pagar. También será de utilidad la información acerca de la fecha esperada de recuperación de los activos no monetarios, como los inventarios, y la fecha esperada de cancelación de pasivos como las provisiones, con independencia de que se los clasifiquen como corrientes o no corrientes. Por ejemplo, una entidad revelará los importes de los inventarios que espera realizar después de los doce meses después del periodo sobre el que se informa.

Activos corrientes

66 Una entidad clasificará un activo como corriente cuando:

- (a) espera realizar el activo, o tiene la intención de venderlo o consumirlo en su ciclo normal de operación;
- (b) mantiene el activo principalmente con fines de negociación;
- (c) espera realizar el activo dentro de los doce meses siguientes al periodo sobre el que se informa; o
- (d) el activo es efectivo o equivalente al efectivo (como se define en la NIC 7), a menos que éste se encuentre restringido y no pueda ser intercambiado ni utilizado para cancelar un pasivo por un ejercicio mínimo de doce meses después del ejercicio sobre el que se informa.

Una entidad clasificará todos los demás activos como no corrientes.

67 En esta Norma, el término “no corriente” incluye activos tangibles, intangibles y financieros que por su naturaleza son a largo plazo. No está prohibido el uso de descripciones alternativas siempre que su significado sea claro.

68 El ciclo normal de la operación de una entidad es el periodo comprendido entre la adquisición de los activos que entran en el proceso productivo, y su realización en efectivo o equivalentes al efectivo. Cuando el ciclo normal de la operación no sea claramente identificable, se supondrá que su duración es de doce meses. Los activos corrientes incluyen activos (tales como inventarios y deudores comerciales) que se venden, consumen o realizan, dentro del ciclo normal de la operación, incluso cuando no se espere su realización dentro del periodo de doce meses a partir de la fecha del periodo de presentación. Los activos corrientes también incluyen activos que se mantienen fundamentalmente para negociar (por ejemplo algunos activos financieros que cumplen la definición de mantenidos para negociar de la NIIF 9) y la parte a corto plazo de los activos financieros no corrientes.

Pasivos corrientes

69 Una entidad clasificará un pasivo como corriente cuando:

- (a) espera liquidar el pasivo en su ciclo normal de operación;
- (b) mantiene el pasivo principalmente con fines de negociación;
- (c) el pasivo debe liquidarse dentro de los doce meses siguientes a la fecha del periodo sobre el que se informa; o
- (d) no tiene un derecho incondicional para aplazar la cancelación del pasivo durante, al menos, los doce meses siguientes a la fecha del periodo sobre el que se informa (véase el párrafo 73). Las condiciones de un pasivo que puedan dar lugar, a elección de la otra parte, a su liquidación mediante la emisión de instrumentos de patrimonio, no afectan a su clasificación.

Una entidad clasificará todos los demás pasivos como no corrientes.

- 70 Algunos pasivos corrientes, tales como las cuentas comerciales por pagar y otros pasivos acumulados (devengados), ya sea por costos de personal o por otros costos de operación, integran el capital de trabajo utilizado en el ciclo normal de operación de la entidad. Una entidad clasificará estas partidas de operación como pasivos corrientes aunque se vayan a liquidar después de los doce meses de la fecha del periodo sobre el que se informa. Para la clasificación de los activos y pasivos de una entidad se aplicará el mismo ciclo normal de operación. Cuando el ciclo normal de la operación no sea claramente identificable, se supondrá que su duración es de doce meses.
- 71 Otros tipos de pasivos corrientes no se cancelan como parte del ciclo normal de la operación, pero deben liquidarse dentro de los doce meses siguientes a la fecha del periodo de presentación o se mantienen fundamentalmente con propósitos de negociación. Son ejemplos de este tipo algunos pasivos financieros que cumplen la definición como mantenidos para negociar de acuerdo con la NIIF 9, los descubiertos bancarios, y la parte corriente de los pasivos financieros no corrientes, los dividendos a pagar, los impuestos sobre las ganancias y otras cuentas por pagar no comerciales. Los pasivos financieros que proporcionan financiación a largo plazo (es decir, no forman parte del capital de trabajo utilizado en el ciclo normal de operación de la entidad) y que no deban liquidarse dentro de los doce meses a partir de la fecha del periodo de presentación, son pasivos no corrientes, sujetos a las condiciones de los párrafos 74 y 75.
- 72 Una entidad clasificará sus pasivos financieros como corrientes cuando deban liquidarse dentro de los doce meses siguientes a la fecha del periodo sobre el que informa, aunque:
- (a) el plazo original del pasivo fuera un periodo superior a doce meses; y
 - (b) se haya concluido un acuerdo de refinanciación o de reestructuración de los pagos a largo plazo después de la fecha del periodo sobre el que se informa y antes de que los estados financieros sean autorizados para su publicación.
- 73 Si una entidad tuviera la expectativa y, además, la facultad de renovar o refinanciar una obligación al menos durante los doce meses siguientes a la fecha del periodo sobre el que se informa, de acuerdo con las condiciones de financiación existentes, clasificará la obligación como no corriente, aun cuando de otro modo venza en un período más corto. No obstante, cuando la refinanciación o extensión del plazo no sea una facultad de la entidad (por ejemplo, si no existiese un acuerdo de refinanciación), la entidad no tendrá en cuenta la refinanciación potencial y la obligación se clasificará como corriente.
- 74 Cuando una entidad infrinja una disposición contenida en un contrato de préstamo a largo plazo al final del periodo sobre el que se informa o antes con el efecto de que el pasivo se convierta en exigible a voluntad del prestamista, tal pasivo se clasificará como corriente, incluso si el prestamista hubiera acordado, después de la fecha del periodo sobre el que se informa y antes de que los estados financieros sean autorizados para su publicación, no exigir el pago como consecuencia de la infracción. Una entidad clasificará el pasivo como corriente porque, al final del periodo sobre el que se informa, no tiene el

NIC 1

derecho incondicional de aplazar la cancelación del pasivo durante al menos, doce meses tras esa fecha.

- 75 Sin embargo, una entidad clasificará el pasivo como no corriente si el prestamista hubiese acordado, al final del periodo sobre el que se informa, la concesión de un periodo de gracia que finalice al menos doce meses después de esa fecha, dentro de cuyo plazo la entidad puede rectificar la infracción y durante el cual el prestamista no puede exigir el reembolso inmediato.
- 76 Con respecto a los préstamos clasificados como pasivos corrientes, si los sucesos que siguen ocurriesen entre el final del periodo sobre el que se informa y la fecha en que los estados financieros son autorizados para su publicación, esos sucesos se revelarán como hechos ocurridos después de la fecha de balance que no implican ajustes, de acuerdo con la NIC 10 *Hechos Ocurridos Después del Periodo sobre el que se Informa*:
- (a) refinanciación a largo plazo;
 - (b) rectificación de la infracción del contrato de préstamo a largo plazo; y
 - (c) concesión, por parte del prestamista, de un periodo de gracia para rectificar la infracción relativa al contrato de préstamo a largo plazo que finalice al menos doce meses después del periodo sobre el que se informa.

Información a presentar en el estado de situación financiera o en las notas

- 77 Una entidad revelará, ya sea en el estado de situación financiera o en las notas, subclasificaciones adicionales de las partidas presentadas, clasificadas de una manera que sea apropiada para las operaciones de la entidad.
- 78 El detalle suministrado en las subclasificaciones dependerá de los requerimientos de las NIIF, así como del tamaño, la naturaleza y la función de los importes afectados. Para decidir los criterios de subclasificación, una entidad utilizará también los factores descritos en el párrafo 58. El nivel de información suministrada variará para cada partida, por ejemplo:
- (a) las partidas de propiedades, planta y equipo se desagregarán por clases, de acuerdo con la NIC 16;
 - (b) las cuentas por cobrar se desagregarán en importes por cobrar de clientes comerciales, de partes relacionadas, anticipos y otros importes;
 - (c) los inventarios se desagregarán, de acuerdo con la NIC 2 *Inventarios*, en clasificaciones tales como mercaderías, materias primas, materiales, productos en curso y productos terminados;
 - (d) las provisiones se desglosarán, de forma que se muestren por separado las que corresponden a provisiones por beneficios a empleados y el resto; y
 - (e) el capital y las reservas se desagregarán en varias clases, tales como capital pagado, primas de emisión y reservas.

79 Una entidad revelará lo siguiente, sea en el estado de situación financiera, en el estado de cambios en el patrimonio o en las notas:

- (a) para cada clase de capital en acciones:
 - (i) el número de acciones autorizadas;
 - (ii) el número de acciones emitidas y pagadas totalmente, así como las emitidas pero aún no pagadas en su totalidad;
 - (iii) el valor nominal de las acciones, o el hecho de que no tengan valor nominal;
 - (iv) una conciliación entre el número de acciones en circulación al principio y al final del periodo;
 - (v) los derechos, privilegios y restricciones correspondientes a cada clase de acciones, incluyendo las restricciones sobre la distribución de dividendos y el reembolso del capital;
 - (vi) las acciones de la entidad que estén en su poder o bien en el de sus subsidiarias o asociadas; y
 - (vii) las acciones cuya emisión está reservada como consecuencia de la existencia de opciones o contratos para la venta de acciones, incluyendo las condiciones e importes correspondientes; y
- (b) una descripción de la naturaleza y destino de cada partida de reservas que figure en el patrimonio;

80 Una entidad sin capital en acciones, tal como las que responden a una fórmula societaria o fiduciaria, revelará información equivalente a la requerida en el párrafo 79(a), mostrando los cambios producidos durante el periodo en cada una de las categorías que componen el patrimonio y los derechos, privilegios y restricciones asociados a cada una.

80A Si una entidad ha reclasificado

- (a) un instrumento financiero con opción de venta clasificado como un instrumento de patrimonio, o
- (b) un instrumento que impone a la entidad una obligación de entregar a terceros una participación proporcional de los activos netos de la entidad solo en el momento de la liquidación y se clasifica como un instrumento de patrimonio

entre pasivos financieros y patrimonio, revelará el importe reclasificado dentro y fuera de cada categoría (pasivo financiero o patrimonio), y el momento y razón de esa reclasificación.

Estado del resultado del periodo y otro resultado integral

81 [Eliminado]

NIC 1

81A El estado del resultado del periodo y otro resultado integral (estado del resultado integral) presentará, además de las secciones del resultado del periodo y otro resultado integral:

- (a) el resultado del periodo;
- (b) otro resultado integral total;
- (c) el resultado integral del periodo, siendo el total del resultado del periodo y otro resultado integral.

Si una entidad presenta un estado del resultado del periodo separado, no presentará la sección del resultado del periodo en el estado que presente el resultado integral.

81B Una entidad presentará las siguientes partidas, además de las secciones del resultado del periodo y otro resultado integral, como distribuciones del resultado del periodo y otro resultado integral para el periodo:

- (a) resultado del periodo atribuible a:
 - (i) participaciones no controladoras y
 - (ii) propietarios de la controladora.
- (b) resultado integral del periodo atribuible a:
 - (i) participaciones no controladoras y
 - (ii) propietarios de la controladora.

Si una entidad presenta el resultado del periodo en un estado separado, presentará (a) en ese estado.

Información a presentar en la sección del resultado del periodo o en el estado del resultado del periodo

82 Además de las partidas requeridas por otras NIIF, la sección del resultado del periodo o el estado del resultado del periodo incluirán las partidas que presenten los importes siguientes para el periodo:

- (a) ingresos de actividades ordinarias, presentando por separado:
 - (i) ingresos por intereses calculados utilizando el método del interés efectivo; y
 - (ii) ingresos de actividades ordinarias por seguros (véase la NIIF 17);
- (aa) ganancias y pérdidas que surgen de la baja en cuentas de activos financieros medidos al costo amortizado;
- (ab) gastos del servicio de seguro de contratos emitidos dentro del alcance de la NIIF 17 (véase la NIIF 17);
- (ac) ingresos o gastos por contratos de reaseguro mantenidos (véase la NIIF 17);
- (b) costos financieros;

- (ba) pérdidas por deterioro de valor (incluyendo reversiones de pérdidas por deterioro de valor o ganancias por deterioro de valor) determinados de acuerdo con la Sección 5.5 de la NIIF 9;
- (bb) gastos o ingresos financieros por seguros de contratos emitidos dentro del alcance de la NIIF 17 (véase la NIIF 17);
- (bc) ingresos o gastos financieros por contratos de reaseguro mantenidos (véase la NIIF 17);
- (c) participación en el resultado del periodo de las asociadas y negocios conjuntos que se contabilicen por el método de la participación;
- (ca) si un activo financiero se reclasifica desde la categoría de medición del costo amortizado, y se pasa a medir a valor razonable con cambios en resultados, cualquier ganancia o pérdida que surja de una diferencia entre el costo amortizado anterior del activo financiero y su valor razonable en la fecha de la reclasificación (como se define en la NIIF 9);
- (cb) si un activo financiero se reclasifica desde la categoría de medición de valor razonable con cambios en otro resultado integral de forma que se mida a valor razonable con cambios en resultados, las ganancias o pérdidas acumuladas anteriormente reconocidas en otro resultado integral que se reclasifican al resultado del periodo;
- (d) gasto por impuestos;
- (e) [eliminado]
- (ea) un importe único para el total de operaciones discontinuadas (véase la NIIF 5).
- (f) a (i) [eliminado]

Información a presentar en la sección de otro resultado integral

82A La sección del otro resultado integral presentará partidas por los importe para el periodo de:

- (a) partidas de otro resultado integral [excluyendo los importes del párrafo (b)], clasificadas por naturaleza y agrupadas en aquellas que, de acuerdo con otras NIIF:
 - (i) no se reclasificarán posteriormente al resultado del periodo; y
 - (ii) se reclasificarán posteriormente al resultado del periodo, cuando se cumplan ciertas condiciones específicas.
- (b) la participación en el otro resultado integral de asociadas y negocios conjuntos contabilizados utilizando el método de la participación, separada en la participación en partidas que, de acuerdo con otras NIIF:
 - (i) no se reclasificarán posteriormente al resultado del periodo; y

NIC 1

- (ii) se reclasificarán posteriormente al resultado del periodo, cuando se cumplan ciertas condiciones específicas.

83 a 84 [Eliminado]

85 Una entidad presentará partidas adicionales (incluyendo aquellas por desagregación de las partidas enumeradas en el párrafo 82), encabezados y subtotales en el estado (estados), que presente los resultados del periodo y otro resultado integral, cuando dicha presentación sea relevante para comprender el rendimiento financiero de la entidad.

85A Cuando una entidad presente subtotales de acuerdo con el párrafo 85, dichos subtotales:

- (a) comprenderán partidas formadas por importes reconocidos y medidos de acuerdo con las NIIF;
- (b) se presentarán y denominarán de forma que las partidas que constituyen el subtotal sean claras y comprensibles;
- (c) serán congruentes de periodo a periodo, de acuerdo con el párrafo 45; y
- (d) no se mostrarán con mayor importancia que los subtotales y totales requeridos en las NIIF para el estado (estados) que presente el resultado del periodo y otro resultado integral.

85B Una entidad presentará las partidas en el estado (estados) que presente el resultado del periodo y otro resultado integral que concilien los subtotales presentados de acuerdo con el párrafo 85 con los subtotales o totales requeridos en las NIIF para este estado (estados).

86 Dado que los efectos de las diferentes actividades, transacciones y otros sucesos de una entidad, difieren en frecuencia, potencial de ganancias o pérdidas y capacidad de predicción, la revelación de información sobre los componentes del rendimiento financiero ayuda a los usuarios a comprender dicho rendimiento financiero logrado, así como a realizar proyecciones a futuro sobre éste. Una entidad incluirá partidas adicionales en los estados que presenten el resultado del periodo y otro resultado integral y modificará las denominaciones y la ordenación de partidas cuando sea necesario para explicar los elementos del rendimiento financiero. Una entidad considerará factores que incluyan la materialidad (importancia relativa) y la naturaleza y función de las partidas de ingreso y gasto. Por ejemplo, una institución financiera puede modificar las denominaciones para proporcionar información que sea relevante para las operaciones de una institución financiera. Una entidad no compensará partidas de ingresos y gastos, a menos que se cumplan los criterios del párrafo 32.

87 Una entidad no presentará ninguna partida de ingreso o gasto como partidas extraordinarias en los estados que presenten el resultado del periodo y otro resultado integral o en las notas.

Resultado del periodo

88 Una entidad reconocerá todas las partidas de ingreso y gasto de un periodo en el resultado a menos que una NIIF requiera o permita otra cosa.

89 Algunas NIIF especifican las circunstancias en las que una entidad reconocerá determinadas partidas fuera del resultado del periodo corriente. La NIC 8 especifica dos de estas circunstancias: la corrección de errores y el efecto de cambios en políticas contables. Otras NIIF requieren o permiten que componentes de otro resultado integral que cumplen la definición de ingreso o gasto proporcionada por el *Marco Conceptual* se excluyan del resultado (véase el párrafo 7).

Otro resultado integral del periodo

90 Una entidad revelará el importe del impuesto a las ganancias relativo a cada partida de otro resultado integral, incluyendo los ajustes por reclasificación, en el estado del resultado del periodo y otro resultado integral o en las notas.

91 Una entidad puede presentar las partidas de otro resultado integral:

- (a) netas de los efectos fiscales relacionados, o
- (b) antes de los efectos fiscales relacionados con un importe que muestre el importe acumulado del impuesto a las ganancias relacionado con esas partidas.

Si una entidad elige la alternativa (b), distribuirá el impuesto entre las partidas que pueden reclasificarse posteriormente a la sección del resultado del periodo y las que no se reclasificarán posteriormente a ésta sección.

92 Una entidad revelará los ajustes por reclasificación relacionados con los componentes de otro resultado integral.

93 Otras NIIF especifican si y cuándo reclasificar en resultados los importes previamente reconocidos en otro resultado integral. Estas reclasificaciones se denominan en esta Norma ajustes por reclasificación. Un ajuste por reclasificación se incluye con el componente relacionado de otro resultado integral en el periodo en el que tal ajuste se reclasifica dentro del resultado del periodo. Estos importes pueden haber sido reconocidos en otro resultado integral como ganancias no realizadas en el periodo corriente o en periodos anteriores. Esas ganancias no realizadas deben deducirse de otro resultado integral en el periodo en que las ganancias realizadas se reclasifican dentro del resultado para evitar su inclusión por duplicado en el resultado integral total.

94 Una entidad puede presentar el ajuste por reclasificación en los estados del resultado del periodo y otro resultado integral o en las notas. Una entidad que presente los ajustes por reclasificación en las notas presentará las partidas de otro resultado integral después de cualquier ajuste por reclasificación relacionado.

95 Los ajustes por reclasificación surgen, por ejemplo, al disponer un negocio en el extranjero (véase la NIC 21), y cuando algún flujo de efectivo previsto cubierto afecta al resultado del periodo (véase el párrafo 6.5.11(d) de la NIIF 9 en relación con la cobertura de flujos de efectivo).

NIC 1

96 Los ajustes por reclasificación no surgen por cambios en el superávit de revaluación reconocido de acuerdo con la NIC 16 o la NIC 38, o por nuevas mediciones de planes de beneficios definidos reconocidas de acuerdo con la NIC 19. Estos componentes se reconocerán en otro resultado integral y no se reclasificarán en el resultado en periodos posteriores. Los cambios en el superávit de revaluación pueden transferirse a ganancias acumuladas en periodos posteriores a medida que se utiliza el activo o cuando éste se da de baja (véase la NIC 16 y la NIC 38). De acuerdo con la NIIF 9, los ajustes de reclasificación no surgen si una cobertura de flujos de efectivo o la contabilidad del valor temporal de una opción (o el elemento a término de un contrato a término o el diferencial de la tasa de cambio de un instrumento financiero) dan lugar a importes que se eliminan de la reserva de cobertura de flujos de efectivo o de un componente separado de patrimonio, respectivamente, e incluido directamente en el costo inicial u otro importe en libros de un activo o pasivo. Estos importes se transfieren directamente a los activos o pasivos.

Información a presentar en los estados del resultado del periodo y otro resultado integral o en las notas.

97 Cuando las partidas de ingreso o gasto son materiales (tienen importancia relativa), una entidad revelará de forma separada información sobre su naturaleza e importe.

98 Entre las circunstancias que darían lugar a revelaciones separadas de partidas de ingresos y gastos están las siguientes:

- (a) la rebaja de los inventarios hasta su valor neto realizable, o de los elementos de propiedades, planta y equipo hasta su importe recuperable, así como la reversión de tales rebajas;
- (b) la reestructuración de las actividades de una entidad y la reversión de cualquier provisión para hacer frente a los costos de ella;
- (c) la disposición de partidas de propiedades, planta y equipo;
- (d) las disposiciones de inversiones;
- (e) las operaciones discontinuadas;
- (f) cancelaciones de pagos por litigios; y
- (g) otras reversiones de provisiones.

99 Una entidad presentará un desglose de los gastos reconocidos en el resultado, utilizando una clasificación basada en la naturaleza o en la función de ellos dentro de la entidad, lo que proporcione una información que sea fiable y más relevante.

100 Se recomienda que las entidades presenten el desglose del párrafo 99 en el estado que presente el resultado del periodo y otro resultado integral.

101 Los gastos se subclasifican para destacar los componentes del rendimiento financiero, que puedan ser diferentes en términos de frecuencia, potencial de ganancia o pérdida y capacidad de predicción. Este desglose se proporciona en una de las dos formas descritas a continuación.

102 La primera forma de desglose es el método de la “naturaleza de los gastos”. Una entidad agrupará gastos dentro del resultado de acuerdo con su naturaleza (por ejemplo depreciación, compras de materiales, costos de transporte, beneficios a los empleados y costos de publicidad) y no los redistribuirá atendiendo a las diferentes funciones que se desarrollan en la entidad. Este método resulta fácil de aplicar, porque no es necesario distribuir los gastos en clasificaciones funcionales. Un ejemplo de clasificación que utiliza el método de la naturaleza de los gastos es el siguiente:

Ingresos de actividades ordinarias	X
Otros ingresos	X
Variación en los inventarios de productos terminados y en proceso	X
Consumos de materias primas y consumibles	X
Gastos por beneficios a los empleados	X
Gastos por depreciación y amortización	X
Otros gastos	X
Total de gastos	(X)
Ganancia antes de impuestos	X

103 La segunda forma de desglose es el método de la “función de los gastos” o del “costo de las ventas”, y clasifica los gastos de acuerdo con su función como parte del costo de las ventas o, por ejemplo, de los costos de actividades de distribución o administración. Como mínimo una entidad revelará, según este método, su costo de ventas de forma separada de otros gastos. Este método puede proporcionar a los usuarios una información más relevante que la clasificación de gastos por naturaleza, pero la distribución de los costos por función puede requerir asignaciones arbitrarias, e implicar la realización de juicios de importancia. Un ejemplo de clasificación utilizando el método de gastos por función es el siguiente:

Ingresos de actividades ordinarias	X
Costo de ventas	(X)
Ganancia bruta	X
Otros ingresos	X
Costos de distribución	(X)
Gastos de administración	(X)
Otros gastos	(X)
Ganancia antes de impuestos	X

NIC 1

104 **Una entidad que clasifique los gastos por función revelará información adicional sobre la naturaleza de ellos, donde incluirá los gastos por depreciación y amortización y el gasto por beneficios a los empleados.**

105 La elección entre el método de la naturaleza de los gastos o de la función de los gastos dependerá de factores históricos, así como del sector industrial y de la naturaleza de la entidad. Ambos métodos suministran una indicación de los costos que puedan variar directa o indirectamente, con el nivel de ventas o de producción de la entidad. Puesto que cada método de presentación tiene ventajas para tipos distintos de entidades, esta Norma requiere que la gerencia seleccione la presentación que sea fiable y más relevante. Sin embargo, puesto que la información sobre la naturaleza de los gastos es útil para predecir los flujos de efectivo futuros, se requieren información a revelar adicional cuando se utiliza la clasificación de la función de los gastos. En el párrafo 104, “beneficios a los empleados” tiene el mismo significado que en la NIC 19.

Estado de cambios en el patrimonio

Información a presentar en el estado de cambios en el patrimonio

106 Una entidad presentará un estado de cambios en el patrimonio tal como se requiere en el párrafo 10. El estado de cambios en el patrimonio incluye la siguiente información:

- (a) el resultado integral total del periodo, mostrando de forma separada los importes totales atribuibles a los propietarios de la controladora y los atribuibles a las participaciones no controladoras;
- (b) para cada componente de patrimonio, los efectos de la aplicación retroactiva o la reexpresión retroactiva reconocidos según la NIC 8; y
- (c) [eliminado]
- (d) para cada componente del patrimonio, una conciliación entre los importes en libros, al inicio y al final del periodo, revelando por separado (como mínimo) los cambios resultantes de:
 - (i) el resultado del periodo;
 - (ii) otro resultado integral; y
 - (iii) transacciones con los propietarios en su calidad de tales, mostrando por separado las contribuciones realizadas por los propietarios y las distribuciones a éstos y los cambios en las participaciones de propiedad en subsidiarias que no den lugar a una pérdida de control.

Información a presentar en el estado de cambios en el patrimonio o en las notas

- 106A Una entidad presentará para cada componente del patrimonio, ya sea en el estado de cambios en el patrimonio o en las notas, un desglose por partida de otro resultado integral [véase el párrafo 106(d)(ii)].
- 107 Una entidad presentará, ya sea en el estado de cambios en el patrimonio o en las notas, el importe de los dividendos reconocidos como distribuciones a los propietarios durante el periodo, y el importe de dividendos por acción correspondiente.
- 108 En el párrafo 106, los componentes de patrimonio incluyen, por ejemplo, cada una de las clases de capitales aportados, el saldo acumulado de cada una de las clases que componen el otro resultado integral y las ganancias acumuladas.
- 109 Los cambios en el patrimonio de una entidad, entre el comienzo y el final del periodo sobre el que se informa, reflejarán el incremento o la disminución en sus activos netos en dicho periodo. Excepto por lo que se refiere a los cambios que procedan de transacciones con los propietarios en su condición de tales (como por ejemplo, aportaciones de patrimonio, las recompras por la entidad de sus propios instrumentos de patrimonio y los dividendos) y los costos directamente relacionados con estas transacciones, la variación integral del patrimonio durante el periodo representa el importe total de ingresos y gastos, incluyendo ganancias o pérdidas, generadas por las actividades de la entidad durante el periodo.
- 110 La NIC 8 requiere ajustes retroactivos al efectuar cambios en las políticas contables, en la medida en que sean practicables, excepto cuando las disposiciones transitorias de alguna NIIF requieran otra cosa. La NIC 8 también requiere que la reexpresión para corregir errores se efectúe retroactivamente, en la medida en que sea practicable. Los ajustes y las reexpresiones retroactivas no son cambios en el patrimonio sino ajustes al saldo inicial de las ganancias acumuladas, excepto cuando alguna NIIF requiera el ajuste retroactivo de otro componente de patrimonio. El párrafo 106(b) requiere la revelación de información en el estado de cambios en el patrimonio, sobre los ajustes totales en cada uno de sus componentes derivados de los cambios en las políticas contables y, por separado, de la corrección de errores. Se revelará información sobre estos ajustes para cada periodo anterior y para el principio del periodo.

Estado de flujos de efectivo

- 111 La información sobre los flujos de efectivo proporciona a los usuarios de los estados financieros una base para evaluar la capacidad de la entidad para generar efectivo y equivalentes al efectivo y las necesidades de la entidad para utilizar esos flujos de efectivo. La NIC 7 establece los requerimientos para la presentación y revelación de información sobre flujos de efectivo.

Notas

Estructura

- 112 Las notas:
- (a) presentarán información acerca de las bases para la preparación de los estados financieros, y sobre las políticas contables específicas utilizadas de acuerdo con los párrafos 117 a 124;
 - (b) revelarán la información requerida por las NIIF que no haya sido incluida en otro lugar de los estados financieros; y
 - (c) proporcionarán información que no se presente en ninguno de los estados financieros, pero que es relevante para entender cualquiera de ellos.
- 113 Una entidad presentará las notas, en la medida en que sea practicable, de una forma sistemática. Para la determinación de una forma sistemática, la entidad considerará el efecto sobre la comprensibilidad y comparabilidad de sus estados financieros. Una entidad hará referencia cruzada de cada partida incluida en los estados de situación financiera y del resultado integral, en el estado de resultados separado (cuando se lo presenta) y en los estados de cambios en el patrimonio y de flujos de efectivo, con cualquier información relacionada en las notas.
- 114 Ejemplos de ordenación y agrupación sistemática de las notas incluyen:
- (a) Dar importancia a las áreas de sus actividades que la entidad considera que son más relevantes para la comprensión de su rendimiento financiero y situación financiera, tal como agrupar información sobre actividades operativas concretas;
 - (b) agrupar información sobre partidas medidas de forma similar tal como activos medidos a valor razonable; o
 - (c) seguir el orden de las partidas del estado (estados) del resultado del periodo y otro resultado integral y del estado de situación financiera, tal como:
 - (i) una declaración de cumplimiento con las NIIF (véase el párrafo 16);
 - (ii) las políticas contables significativas aplicadas (véase el párrafo 117);
 - (iii) información de apoyo para las partidas presentadas en los estados de situación financiera, el estado (estados) del resultado del periodo y otro resultado integral, y en los estados de cambios en el patrimonio y de flujos de efectivo, en el orden en que se presenta cada estado y cada partida; y
 - (iv) otra información a revelar, incluyendo:
 - (1) pasivos contingentes (véase la NIC 37); y compromisos contractuales no reconocidos; y

- (2) revelaciones de información no financiera, por ejemplo los objetivos y políticas de gestión del riesgo financiero (véase la NIIF 7).

115 [Eliminado]

116 Una entidad puede presentar las notas que proporcionan información acerca de las bases para la preparación de los estados financieros y las políticas contables específicas como una sección separada de los estados financieros.

Información a revelar sobre políticas contables

117 Una entidad revelará sus políticas contables significativas incluyendo:

- (a) la base (o bases) de medición utilizada para elaborar los estados financieros; y
- (b) las otras políticas contables utilizadas que sean relevantes para la comprensión de los estados financieros.

118 Para una entidad es importante informar a los usuarios acerca de la base, o bases, de medición utilizada en los estados financieros (por ejemplo: costo histórico, costo corriente, valor neto realizable, valor razonable o importe recuperable), puesto que esa base, sobre la que una entidad elabora los estados financieros, afecta significativamente al análisis realizado por los usuarios. Cuando una entidad utiliza más de una base de medición en los estados financieros, por ejemplo cuando se han revaluado clases concretas de activos, será suficiente con proporcionar una indicación de las categorías de activos y pasivos a los que se ha aplicado cada una de las bases de medición.

119 Al decidir si una determinada política contable debe revelarse, la gerencia considerará si la revelación ayudaría a los usuarios a comprender la forma en la que las transacciones y otros sucesos y condiciones se reflejan en la información sobre el rendimiento y la situación financiera. Cada entidad considerará la naturaleza de sus operaciones, y las políticas que los usuarios de sus estados financieros esperarían que se revelasen para ese tipo de entidad. La revelación de políticas contables particulares será especialmente útil para los usuarios cuando ellas se seleccionen entre las alternativas permitidas en las NIIF. Un ejemplo es revelar información sobre si una entidad aplica el valor razonable o el modelo del costo a sus propiedades de inversión (véase la NIC 40 *Propiedades de Inversión*). Algunas NIIF requieren, de forma específica, información a revelar acerca de determinadas políticas contables, incluyendo las opciones escogidas por la gerencia entre las diferentes políticas permitidas. Por ejemplo, la NIC 16 requiere revelar información acerca de las bases de medición utilizadas para las distintas clases de propiedades, planta y equipo.

120 [Eliminado]

121 Una política contable podría ser significativa debido a la naturaleza de las operaciones de la entidad, incluso cuando los importes del periodo corriente o del anterior carecieran de importancia relativa. También resultará adecuado revelar información acerca de cada política contable significativa que no esté requerida específicamente por las NIIF, pero que la entidad seleccione y aplique de acuerdo con la NIC 8.

NIC 1

122 **Una entidad revelará, junto con sus políticas contables significativas u otras notas, los juicios, distintos de los que implican estimaciones (véase el párrafo 125), que ha realizado la gerencia en el proceso de aplicación de las políticas contables de la entidad y que tienen el efecto más significativo sobre los importes reconocidos en los estados financieros.**

123 En el proceso de aplicación de las políticas contables de la entidad, la gerencia realizará diversos juicios, diferentes de los relativos a las estimaciones, que pueden afectar significativamente a los importes reconocidos en los estados financieros. Por ejemplo, la gerencia realizará juicios profesionales para determinar:

- (a) [eliminado]
- (b) cuándo sustancialmente todos los riesgos y las ventajas significativos inherentes a la propiedad de los activos financieros y, para el arrendador, los activos sujetos a arrendamiento se transfieren a otras entidades;
- (c) si, por su esencia económica, ciertas ventas de bienes son acuerdos de financiación y, en consecuencia, no ocasionan ingresos de actividades ordinarias; y
- (d) si las condiciones contractuales de un activo financiero dan lugar, en fechas especificadas, a flujos de efectivo que son únicamente pagos del principal e intereses sobre el importe del principal pendiente.

124 Alguna de la información a revelar de conformidad con el párrafo 122, es requerida por otras NIIF. Por ejemplo, la NIIF 12 *Información a Revelar sobre Participaciones en Otras Entidades* requiere que una entidad revele los juicios que ha realizado para determinar si controla a otra entidad. La NIC 40 *Propiedades de Inversión* requiere, cuando la clasificación de una determinada inversión presente dificultades, que se revele información acerca de los criterios desarrollados por la entidad para distinguir las propiedades de inversión de las propiedades ocupadas por el dueño y de las propiedades mantenidas para su venta en el curso ordinario del negocio.

Causas de incertidumbre en las estimaciones

125 **Una entidad revelará información sobre los supuestos realizados acerca del futuro y otras causas de incertidumbre en la estimación al final del periodo sobre el que se informa, que tengan un riesgo significativo de ocasionar ajustes significativos en el valor en libros de los activos o pasivos dentro del periodo contable siguiente. Con respecto a esos activos y pasivos, las notas incluirán detalles de:**

- (a) su naturaleza; y
- (b) su importe en libros al final del periodo sobre el que se informa.

126 La determinación del importe en libros de algunos activos y pasivos requerirá la estimación, al final del periodo sobre el que se informa, de los efectos de sucesos futuros inciertos sobre dichos activos y pasivos. Por ejemplo, en ausencia de precios de mercado observados recientemente, será necesario

efectuar estimaciones acerca del futuro para medir el importe recuperable de las distintas clases de propiedades, planta y equipo, el efecto de la obsolescencia tecnológica sobre los inventarios, las provisiones condicionadas por los desenlaces futuros de litigios en curso y los pasivos por beneficios a los empleados a largo plazo, tales como las obligaciones por pensiones. Estas estimaciones implican supuestos sobre estas partidas como los flujos de efectivo ajustados por el riesgo o las tasas de descuento empleadas, la evolución prevista en los salarios o los cambios en los precios que afectan a otros costos.

- 127 Los supuestos y otras fuentes de incertidumbre en la estimación revelados de acuerdo con el párrafo 125, se refieren a las estimaciones que ofrezcan para la gerencia una mayor dificultad, subjetividad o complejidad en el juicio. A medida que aumenta el número de variables y supuestos que afectan al posible desenlace futuro de las incertidumbres, los juicios profesionales son más subjetivos y complejos, y la posibilidad de que se produzcan cambios significativos en el importe en libros de los activos o pasivos normalmente se incrementa en consecuencia.
- 128 La información a revelar indicada en el párrafo 125 no se requiere para activos y pasivos con un riesgo significativo de que sus importes en libros puedan cambiar significativamente dentro del siguiente periodo contable si, al final del periodo sobre el que se informa, han sido medidos a valor razonable basado en un precio cotizado en un mercado activo para un activo o pasivo idéntico. Dichos valores razonables pueden cambiar significativamente dentro del periodo contable próximo pero estos cambios se originarán de los supuestos u otros datos de estimación de la incertidumbre al final del periodo sobre el que se informa.
- 129 Una entidad presentará las revelaciones de información del párrafo 125 de forma que ayuden a los usuarios de los estados financieros a entender los juicios efectuados por la gerencia, sobre el futuro y otras fuentes de incertidumbre en la estimación. La naturaleza y el alcance de la información proporcionada variarán de acuerdo con la naturaleza de los supuestos, y con otras circunstancias. Son ejemplos de los tipos de revelaciones que una entidad realizará:
- (a) la naturaleza de los supuestos u otras incertidumbres en la estimación;
 - (b) la sensibilidad del importe en libros a los métodos, supuestos y estimaciones implícitas en su cálculo, incluyendo las razones de tal sensibilidad;
 - (c) la resolución esperada de la incertidumbre, así como el rango de las consecuencias razonablemente posibles dentro del año próximo, respecto del importe en libros de los activos y pasivos afectados; y
 - (d) cuando la incertidumbre continúe sin resolverse, una explicación de los cambios efectuados a los supuestos pasados referentes a dichos activos y pasivos.
- 130 Esta Norma no requiere que una entidad revele información presupuestaria o provisiones al revelar la información del párrafo 125.

NIC 1

- 131 Algunas veces es impracticable revelar el alcance de los posibles efectos de una hipótesis u otra fuente de incertidumbre en la estimación al final del periodo del que se informa. En tales casos, la entidad revelará que es razonablemente posible, sobre la base del conocimiento existente, que los desenlaces producidos dentro del siguiente periodo contable que sean diferentes de los supuestos utilizados, podrían requerir ajustes significativos en el importe en libros del activo o pasivo afectado. En cualquier caso, la entidad revelará la naturaleza y el importe en libros del activo o pasivo del específico (o de la clase de activos o pasivos) afectado por el supuesto en cuestión.
- 132 La información a revelar requerida por el párrafo 122, sobre los juicios particulares efectuados por la gerencia en el proceso de aplicación de las políticas contables de la entidad, no guarda relación con las informaciones a revelar acerca de las fuentes de incertidumbre en la estimación previstas en el párrafo 125.
- 133 Otras NIIF requieren la revelación de algunos de los supuestos que de otra forma sería requerida de acuerdo con el párrafo 125. Por ejemplo, la NIC 37 requiere la revelación, en circunstancias específicas, de las principales hipótesis sobre los sucesos futuros que afecten a las diferentes clases de provisiones. La NIIF 13 *Medición del Valor Razonable* requiere que se revelen las suposiciones significativas (incluyendo las técnicas de valoración y los datos de entrada) que la entidad aplica en la medición del valor razonable de los activos y pasivos, que se contabilicen al valor razonable.

Capital

- 134 **Una entidad revelará información que permita que los usuarios de sus estados financieros evalúen los objetivos, las políticas y los procesos que ella aplica para gestionar el capital.**
- 135 Para cumplir lo establecido en el párrafo 134, la entidad revelará lo siguiente:
- (a) información cualitativa sobre sus objetivos, políticas y procesos de gestión de capital, que incluya:
 - (i) una descripción de lo que considera capital a efectos de su gestión;
 - (ii) cuando una entidad está a sujeta a requerimientos externos de capital, la naturaleza de ellos y la forma en que se incorporan en la gestión de capital; y
 - (iii) cómo cumple sus objetivos de gestión de capital.
 - (b) datos cuantitativos resumidos acerca de lo que gestiona como capital. Algunas entidades consideran como parte del capital a determinados pasivos financieros (por ejemplo, algunas formas de deuda subordinada). Otras excluyen del capital a algunos componentes del patrimonio (por ejemplo, los componentes surgidos de las coberturas de flujos de efectivo).
 - (c) los cambios en (a) y (b) desde el periodo anterior.

- (d) si durante el periodo ha cumplido con cualquier requerimiento externo de capital al cual esté sujeta.
- (e) cuando la entidad no haya cumplido con alguno de estos requerimientos externos de capital impuestos, las consecuencias de este incumplimiento.

La entidad basa esta información a revelar internamente proporcionada al personal clave de la gerencia.

- 136 Una entidad puede gestionar su capital de diversas formas y estar sujeta a distintos requerimientos sobre el capital. Por ejemplo, un conglomerado puede incluir entidades que lleven a cabo actividades de seguro y actividades bancarias, y esas entidades pueden operar en diferentes jurisdicciones. Si la revelación de forma agregada de los requerimientos de capital y de la forma de gestionar el capital no proporcionase información útil o distorsionase la comprensión de los recursos de capital de una entidad por parte de los usuarios de los estados financieros, la entidad revelará información separada sobre cada requerimiento de capital al que esté sujeta.

Instrumentos financieros con opción de venta clasificados como patrimonio

- 136A En el caso de instrumentos financieros con opción de venta clasificados como instrumentos de patrimonio, una entidad revelará (en la medida en que no lo haya hecho en ninguna otra parte):
- (a) un resumen de datos cuantitativos sobre el importe clasificado como patrimonio;
 - (b) sus objetivos, políticas y procesos de gestión de su obligación de recomprar o reembolsar los instrumentos cuando le sea requerido por los tenedores de los instrumentos, incluyendo cualquier cambio sobre el periodo anterior;
 - (c) las salidas de efectivo esperadas por reembolso o recompra de esa clase de instrumentos financieros; y
 - (d) información sobre cómo se determinaron las salidas de efectivo esperadas por reembolso o recompra.

Otra información a revelar

- 137 Una entidad revelará en las notas:
- (a) el importe de los dividendos propuestos o anunciados antes de que los estados financieros hayan sido autorizados para su emisión, que no hayan sido reconocidos como distribución a los propietarios durante el periodo, así como los importes correspondientes por acción; y
 - (b) el importe de cualquier dividendo preferente de carácter acumulativo que no haya sido reconocido.

NIC 1

- 138 Una entidad revelará lo siguiente, si no ha sido revelado en otra parte de la información publicada con los estados financieros:
- (a) el domicilio y forma legal de la entidad, el país en que se ha constituido y la dirección de su sede social (o el domicilio principal donde desarrolle sus actividades, si fuese diferente de la sede social);
 - (b) una descripción de la naturaleza de las operaciones de la entidad, así como de sus principales actividades;
 - (c) el nombre de la controladora directa y de la controladora última del grupo; y
 - (d) si es una entidad de vida limitada, información sobre la duración de la misma.

Transición y fecha de vigencia

- 139 Una entidad aplicará esta Norma para los periodos anuales que comiencen a partir del 1 de enero de 2009. Se permite su aplicación anticipada. Si una entidad aplica esta Norma a periodos anteriores, revelará este hecho.
- 139A La NIC 27 (modificada en 2008) modificó el párrafo 106. Una entidad aplicará esa modificación para los periodos anuales que comiencen a partir del 1 de julio de 2009. Si la entidad aplicase la NIC 27 (modificada en 2008) a periodos anteriores, las modificaciones deberán aplicarse también a esos periodos. La modificación se aplicará de forma retroactiva.
- 139B *Instrumentos Financieros con Opción de Venta y Obligaciones que Surgen en la Liquidación* (Modificaciones a las NIC 32 y NIC 1), emitido en febrero de 2008, modificó el párrafo 138 e insertó los párrafos 8A, 80A y 136A. Una entidad aplicará esas modificaciones a periodos anuales que comiencen a partir del 1 de enero de 2009. Se permite su aplicación anticipada. Si una entidad aplicase las modificaciones en un periodo anterior, revelará este hecho y aplicará, al mismo tiempo, las modificaciones a las NIC 32, NIC 39, NIIF 7 y CINIIF 2 *Aportaciones de los Socios de Entidades Cooperativas e Instrumentos Similares*.
- 139C Los párrafos 68 y 71 fueron modificados mediante el documento *Mejoras a las NIIF* emitido en mayo de 2008. Una entidad aplicará esas modificaciones a periodos anuales que comiencen a partir del 1 de enero de 2009. Se permite su aplicación anticipada. Si una entidad aplicase las modificaciones en un período que comience con anterioridad, revelará este hecho.
- 139D *Mejoras a las NIIF* emitido en abril de 2009, modificó el párrafo 69. Una entidad aplicará esa modificación para los periodos anuales que comiencen a partir del 1 de enero de 2010. Se permite su aplicación anticipada. Si una entidad aplicase la modificación en un periodo que comience con anterioridad, revelará ese hecho.
- 139E [Eliminado]

- 139F Se modificaron los párrafos 106 y 107, y se añadió el párrafo 106A mediante el documento *Mejoras a las NIIF* emitido en mayo de 2010. Una entidad aplicará esas modificaciones a periodos anuales que comiencen a partir del 1 de enero de 2011. Se permite su aplicación anticipada.
- 139G [Eliminado]
- 139H La NIIF 10 y la NIIF 12, emitidas en mayo de 2011, modificaron los párrafos 4, 119, 123 y 124. Una entidad aplicará esas modificaciones cuando aplique las NIIF 10 y NIIF 12.
- 139I La NIIF 13, emitida en mayo de 2011, modificó los párrafos 128 y 133. Una entidad aplicará esas modificaciones cuando aplique la NIIF 13.
- 139J *Presentación de Partidas de Otro Resultado Integral* (Modificaciones a la NIC 1), emitido en junio de 2011, modificó los párrafos 7, 10, 82, 85 a 87, 90, 91, 94, 100 y 115, añadió los párrafos 10A, 81A, 81B y 82A, y eliminó los párrafos 12, 81, 83 y 84. Una entidad aplicará esas modificaciones a periodos anuales que comiencen a partir del 1 de julio de 2012. Se permite su aplicación anticipada. Si una entidad aplicase las modificaciones en un período que comience con anterioridad, revelará este hecho.
- 139K La NIC 19 *Beneficios a los Empleados* (modificada en junio de 2011) modificó la definición de “otro resultado integral” en el párrafo 7 y el párrafo 96. Una entidad aplicará esas modificaciones cuando aplique la NIC 19 (modificada en junio de 2011).
- 139L *Mejoras Anuales, Ciclo 2009-2011*, emitido en mayo de 2012, modificó los párrafos 10, 38 y 41, eliminó los párrafos 39 y 40 y añadió los párrafos 38A a 38D y 40A a 40D. Una entidad debe aplicar esas modificaciones retroactivamente de acuerdo con la NIC 8 *Políticas Contables, Cambios en las Estimaciones Contables y Errores* en los periodos anuales que comiencen a partir del 1 de enero de 2013. Se permite su aplicación anticipada. Si una entidad aplicase la modificación en un periodo que comience con anterioridad, revelará ese hecho.
- 139M [Eliminado]
- 139N La NIIF 15 *Ingresos de Actividades Ordinarias Procedentes de Contratos con Clientes*, emitida en mayo de 2014, modificó el párrafo 34. Una entidad aplicará esa modificación cuando aplique la NIIF 15.
- 139O La NIIF 9, emitida en julio de 2014, modificó los párrafos 7, 68, 71, 82, 93, 95, 96, 106 y 123 y eliminó los párrafos 139E, 139G y 139M. Una entidad aplicará esas modificaciones cuando aplique la NIIF 9.
- 139P *Iniciativa sobre Información a Revelar* (Modificaciones a la NIC 1), emitida en diciembre de 2014, modificó los párrafos 10, 31, 54 y 55, 82A, 85, 113 y 114, 117, 119 y 122, añadió los párrafos 30A, 55A, 85A y 85B y eliminó los párrafos 115 y 120. Una entidad aplicará esas modificaciones a periodos anuales que comiencen a partir del 1 de enero de 2016. Se permite su aplicación anticipada. No se requiere que las entidades revelen la información exigida por los párrafos 28 a 30 de la NIC 8 en relación con estas modificaciones.

NIC 1

- 139Q La NIIF 16 *Arrendamientos*, emitida en enero de 2016, modificó el párrafo 123. Una entidad aplicará esa modificación cuando aplique la NIIF 16.
- 139R La NIIF 17, emitida en mayo de 2017, modificó los párrafos 7, 54 y 82. Una entidad aplicará esas modificaciones cuando aplique la NIIF 17.
- 139S *Modificaciones a las Referencias al Marco Conceptual en las Normas NIIF*, emitida en 2018 modificó los párrafos 7, 15, 19, 20, 23, 24, 28 y 89. Una entidad aplicará esas modificaciones a periodos anuales que comiencen a partir del 1 de enero de 2020. Se permite la aplicación anticipada si al mismo tiempo una entidad aplica también todas las demás modificaciones realizadas por *Modificaciones a las Referencias al Marco Conceptual en las Normas NIIF*. Una entidad aplicará las modificaciones a la NIC 1 de forma retroactiva, de acuerdo con la NIC 8 *Políticas Contables, Cambios en las Estimaciones Contables y Errores*. Sin embargo, si una entidad determina que la aplicación retroactiva fuera impracticable o implicara costos o esfuerzos desproporcionados, aplicará las modificaciones a la NIC 1 por referencia a los párrafos 23 a 28, 50 a 53 y 54F de la NIC 8.
- 139T *Definición de Material o con Importancia Relativa (Modificaciones a las NIC 1 y NIC 8)*, emitida en octubre de 2018, modificó el párrafo 7 de la NIC 1, y el párrafo 5 de la NIC 8, y eliminó el párrafo 6 de la NIC 8. Una entidad aplicará esas modificaciones de forma prospectiva a los periodos anuales que comiencen a partir del 1 de enero de 2020. Se permite su aplicación anticipada. Si una entidad aplica esas modificaciones en un periodo que comience con anterioridad, revelará este hecho.

Derogación de la NIC 1 (revisada en 2003)

- 140 Esta Norma sustituye a la NIC 1 *Presentación de Estados Financieros* revisada en 2003 y modificada en 2005.

Apéndice

Modificaciones a otros pronunciamientos

Las modificaciones de este apéndice se aplicarán en los periodos anuales que comiencen a partir del 1 de enero de 2009. Si una entidad aplica esta Norma a periodos anteriores, estas modificaciones se aplicarán también a esos periodos. En los párrafos modificados, el texto nuevo está subrayado y el texto eliminado se ha tachado.

* * * * *

Las modificaciones contenidas en este Apéndice cuando esta Norma fue revisada en 2007 se han incorporado a los pronunciamientos correspondientes publicados en este volumen.

NIC 1

Aprobación por el Consejo de la NIC 1 emitida en septiembre de 2007

La Norma Internacional de Contabilidad 1 *Presentación de Estados Financieros* (revisada en 2007) fue aprobada para su emisión por diez de los catorce miembros del Consejo de Normas Internacionales de Contabilidad. La profesora Barth y los Sres. Cope, Garnett y Leisenring opinaron en contrario. Sus opiniones en contrario se han publicado tras los Fundamentos de las Conclusiones.

Sir David Tweedie

Presidente

Thomas E Jones

Vicepresidente

Mary E Barth

Hans-Georg Bruns

Anthony T Cope

Philippe Danjou

Jan Engström

Robert P Garnett

Gilbert Gélard

James J Leisenring

Warren J McGregor

Patricia L O'Malley

John T Smith

Tatsumi Yamada

Aprobación por el Consejo de *Instrumentos Financieros con Opción de Venta y Obligaciones que Surgen en la Liquidación* (Modificaciones a las NIC 32 y NIC 1) emitido en febrero de 2008

Instrumentos Financieros con Opción de Venta y Obligaciones que Surgen en la Liquidación (Modificaciones a las NIC 32 *Instrumentos Financieros: Presentación* y NIC 1 *Presentación de Estados Financieros*) fue aprobado para su publicación por once de los trece miembros del Consejo de Normas Internacionales de Contabilidad. La profesora Barth y el Sr. Garnett opinaron en contrario. Sus opiniones en contrario se establecen tras los Fundamentos de las Conclusiones de la NIC 32.

Sir David Tweedie

Presidente

Thomas E Jones

Vicepresidente

Mary E Barth

Stephen Cooper

Philippe Danjou

Jan Engström

Robert P Garnett

Gilbert Gélard

James J Leisenring

Warren J McGregor

John T Smith

Tatsumi Yamada

Wei-Guo Zhang

NIC 1

Aprobación por el Consejo de *Presentación de Partidas de Otro Resultado Integral* emitido en junio de 2011

Presentación de Partidas de Otro Resultado Integral (Modificación a la NIC 1) fue aprobado para su publicación por catorce de los quince miembros del Consejo de Normas Internacionales de Contabilidad. El Sr. Pacter opinó en contra de la emisión de las modificaciones. Su opinión en contrario se expone después de los Fundamentos de las Conclusiones.

Sir David Tweedie

Presidente

Stephen Cooper

Philippe Danjou

Jan Engström

Patrick Finnegan

Amaro Luiz de Oliveira Gomes

Prabhakar Kalavacherla

Elke König

Patricia McConnell

Warren J McGregor

Paul Pacter

Darrel Scott

John T Smith

Tatsumi Yamada

Wei-Guo Zhang

Aprobación por el Consejo de la *Iniciativa sobre Información a Revelar* (Modificaciones a la NIC 1) emitida en diciembre de 2014

Iniciativa sobre Información a Revelar (Modificaciones a la NIC 1) se aprobó para su publicación por los catorce miembros del Consejo de Normas Internacionales de Contabilidad.

Hans Hoogervorst	Presidente
Ian Mackintosh	Vicepresidente
Stephen Cooper	
Philippe Danjou	
Amaro Luiz de Oliveira Gomes	
Martin Edelmann	
Patrick Finnegan	
Gary Kabureck	
Suzanne Lloyd	
Takatsugu Ochi	
Darrel Scott	
Chungwoo Suh	
Mary Tokar	
Wei-Guo Zhang	

NIC 1

Aprobación por el Consejo de *Definición de Material o con Importancia Relativa* (Modificaciones a las NIC 1 y NIC 8) emitida en octubre de 2018

Definición de Material o con Importancia Relativa (Modificaciones a las NIC 1 y NIC 8) fue aprobado para su publicación por los catorce miembros del Consejo de Normas Internacionales de Contabilidad.

Hans Hoogervorst	Presidente
Suzanne Lloyd	Vicepresidenta
Nick Anderson	
Martin Edelmann	
Françoise Flores	
Amaro Luiz de Oliveira Gomes	
Gary Kabureck	
Jianqiao Lu	
Takatsugu Ochi	
Darrel Scott	
Thomas Scott	
Chungwoo Suh	
Ann Tarca	
Mary Tokar	

NIC 2

Inventarios

En abril de 2001 el Consejo de Normas Internacionales de Contabilidad (Consejo) adoptó la NIC 2 *Inventarios*, que había sido originalmente emitida por el Comité de Normas Internacionales de Contabilidad en diciembre de 1993. La NIC 2 *Inventarios* reemplazó a la NIC 2 *Valoración y Presentación de Inventarios en el Contexto del Sistema de Costo Histórico* (originalmente emitida en octubre de 1975).

En diciembre de 2003 el Consejo emitió una NIC 2 revisada como parte de su agenda inicial de proyectos técnicos. La NIC 2 revisada también incorporó las guías contenidas en una Interpretación relacionada (SIC-1 *Uniformidad—Diferentes Fórmulas para el Cálculo del Costo de los Inventarios*).

Otras Normas han realizado modificaciones consiguientes de menor importancia a la NIC 2. Estas incluyen la NIIF 13 *Medición del Valor Razonable* (emitida en mayo de 2011), la NIIF 9 *Instrumentos Financieros* (Contabilidad de Coberturas y modificaciones a las NIIF 9, NIIF 7 y NIC 39) (emitida en noviembre de 2013), NIIF 15 *Ingresos de Actividades Ordinarias Procedentes de Contratos con Clientes* (emitida en mayo de 2014), NIIF 9 *Instrumentos Financieros* (emitida en julio de 2014) y NIIF 16 *Arrendamientos* (emitida en enero de 2016).

NIC 2

ÍNDICE

desde el párrafo

NORMA INTERNACIONAL DE CONTABILIDAD 2 INVENTARIOS

OBJETIVO	1
ALCANCE	2
DEFINICIONES	6
MEDICIÓN DE LOS INVENTARIOS	9
Costo de los inventarios	10
Fórmulas de cálculo del costo	23
Valor neto realizable	28
RECONOCIMIENTO COMO UN GASTO	34
INFORMACIÓN A REVELAR	36
FECHA DE VIGENCIA	40
DEROGACIÓN DE OTROS PRONUNCIAMIENTOS	41
APÉNDICE	
Modificaciones a otros pronunciamientos	
APROBACIÓN POR EL CONSEJO DE LA NIC 2 EMITIDA EN DICIEMBRE DE 2003	

CON RESPECTO A LOS FUNDAMENTOS DE LAS CONCLUSIONES, VÉASE LA PARTE C DE ESTA EDICIÓN

FUNDAMENTOS DE LAS CONCLUSIONES

La Norma Internacional de Contabilidad 2 *Inventarios* (NIC 2) está contenida en los párrafos 1 a 42 y en el Apéndice. Aunque la Norma conserva el formato IASC que tenía cuando fue adoptada por el IASB, todos los párrafos tienen igual valor normativo. La NIC 2 debe ser entendida en el contexto de su objetivo y de los Fundamentos de las Conclusiones, del *Prólogo a las Normas NIIF* y del *Marco Conceptual para la Información Financiera*. La NIC 8 *Políticas Contables, Cambios en las Estimaciones Contables y Errores* proporciona una base para seleccionar y aplicar las políticas contables en ausencia de guías explícitas.

Norma Internacional de Contabilidad 2 ***Inventarios***

Objetivo

- 1 El objetivo de esta Norma es prescribir el tratamiento contable de los inventarios. Un tema fundamental en la contabilidad de los inventarios es la cantidad de costo que debe reconocerse como un activo, para que sea diferido hasta que los ingresos correspondientes sean reconocidos. Esta Norma suministra una guía práctica para la determinación de ese costo, así como para el subsiguiente reconocimiento como un gasto del periodo, incluyendo también cualquier deterioro que rebaje el importe en libros al valor neto realizable. También suministra directrices sobre las fórmulas del costo que se usan para atribuir costos a los inventarios.

Alcance

- 2 Esta Norma es de aplicación a todos los inventarios, excepto a:
- (a) [eliminado]
 - (b) los instrumentos financieros (véanse las NIC 32 *Instrumentos Financieros: Presentación* y NIIF 9 *Instrumentos Financieros*); y
 - (c) los activos biológicos relacionados con la actividad agrícola y productos agrícolas en el punto de cosecha o recolección (véase la NIC 41 *Agricultura*).
- 3 Esta Norma no es de aplicación en la medición de los inventarios mantenidos por:
- (a) Productores de productos agrícolas y forestales, de productos agrícolas tras la cosecha o recolección, de minerales y de productos minerales, siempre que sean medidos por su valor neto realizable, de acuerdo con prácticas bien consolidadas en esos sectores industriales. En el caso de que esos inventarios se midan al valor neto realizable, los cambios en este valor se reconocerán en el resultado del periodo en que se produzcan dichos cambios.
 - (b) Intermediarios que comercian con materias primas cotizadas, siempre que midan sus inventarios al valor razonable menos costos de venta. En el caso de que esos inventarios se lleven al valor razonable menos costos de venta, los cambios en el importe del valor razonable menos costos de venta se reconocerán en el resultado del periodo en que se produzcan dichos cambios.
- 4 Los inventarios a que se ha hecho referencia en el párrafo 3(a) se miden por su valor neto realizable en ciertas fases de la producción. Ello ocurre, por ejemplo, cuando se han recogido las cosechas agrícolas o se han extraído los minerales, siempre que su venta esté asegurada por un contrato a plazo sea cual fuere su tipo o garantizada por el gobierno, o bien cuando existe un mercado activo y el riesgo de fracasar en la venta sea mínimo. Esos inventarios

se excluyen únicamente de los requerimientos de medición establecidos en esta Norma.

- 5 Los intermediarios que comercian son aquellos que compran o venden materias primas cotizadas por cuenta propia, o bien por cuenta de terceros. Los inventarios a que se ha hecho referencia en el apartado (b) del párrafo 3 se adquieren, principalmente, con el propósito de venderlos en un futuro próximo, y generar ganancias procedentes de las fluctuaciones en el precio, o un margen de comercialización. Cuando esos inventarios se contabilicen por su valor razonable menos los costos de venta, quedarán excluidos únicamente de los requerimientos de medición establecidos en esta Norma.

Definiciones

- 6 Los siguientes términos se usan en esta Norma con los significados que a continuación se especifican:

Inventarios son activos:

- (a) poseídos para ser vendidos en el curso normal de la operación;
- (b) en proceso de producción con vistas a esa venta; o
- (c) en forma de materiales o suministros que serán consumidos en el proceso de producción o en la prestación de servicios.

Valor neto realizable es el precio estimado de venta de un activo en el curso normal de la operación menos los costos estimados para terminar su producción y los necesarios para llevar a cabo la venta.

Valor razonable es el precio que se recibiría por vender un activo o que se pagaría por transferir un pasivo en una transacción ordenada entre participantes del mercado en la fecha de la medición. (Véase la NIIF 13 *Medición del Valor Razonable*).

- 7 El valor neto realizable hace referencia al importe neto que la entidad espera obtener por la venta de los inventarios en el curso normal de la operación. El valor razonable refleja el precio al que tendría lugar una transacción ordenada para vender el mismo inventario en el mercado principal (o más ventajoso) para ese inventario, entre participantes de mercado en la fecha de la medición. El primero es un valor específico para la entidad, mientras que el último no. El valor neto realizable de los inventarios puede no ser igual al valor razonable menos los costos de venta.
- 8 Entre los inventarios también se incluyen los bienes comprados y almacenados para su reventa, entre los que se encuentran, por ejemplo, las mercaderías adquiridas por un minorista para su reventa a sus clientes, y también los terrenos u otras propiedades de inversión que se tienen para ser vendidos a terceros. También son inventarios los productos terminados o en curso de fabricación mantenidos por la entidad, así como los materiales y suministros para ser usados en el proceso productivo. Los costos incurridos para cumplir un contrato con un cliente que no dan lugar a inventarios (o activos dentro del

alcance de otra Norma) se contabilizarán de acuerdo con la NIIF 15 *Ingresos de Actividades Ordinarias Procedentes de Contratos con Clientes*.

Medición de los inventarios

- 9 Los inventarios se medirán al costo o al valor neto realizable, según cual sea menor.

Costo de los inventarios

- 10 El costo de los inventarios comprenderá todos los costos derivados de su adquisición, transformación así como otros costos en los que se haya incurrido para darles su condición y ubicación actuales.

Costos de adquisición

- 11 El costo de adquisición de los inventarios comprenderá el precio de compra, los aranceles de importación y otros impuestos (que no sean recuperables posteriormente de las autoridades fiscales) y transporte, manejo y otros costos directamente atribuibles a la adquisición de mercaderías, materiales y servicios. Los descuentos comerciales, las rebajas y otras partidas similares se deducirán para determinar el costo de adquisición.

Costos de transformación

- 12 Los costos de transformación de los inventarios comprenderán aquellos costos directamente relacionados con las unidades de producción, tales como la mano de obra directa. También comprenderán una distribución sistemática de los costos indirectos de producción, variables o fijos, en los que se haya incurrido para transformar las materias primas en productos terminados. Son costos indirectos fijos de producción los que permanecen relativamente constantes, con independencia del volumen de producción, tales como la depreciación y mantenimiento de los edificios y equipos de la fábrica y los activos por derecho de uso utilizados en el proceso de producción, así como el costo de gestión y administración de la planta. Son costos indirectos variables de producción los que varían directamente, o casi directamente, con el volumen de producción obtenida, tales como los materiales y la mano de obra indirecta.
- 13 El proceso de distribución de los costos indirectos fijos a los costos de transformación se basará en la capacidad normal de trabajo de los medios de producción. Capacidad normal es la producción que se espera conseguir en circunstancias normales, considerando el promedio de varios periodos o temporadas, y teniendo en cuenta la pérdida de capacidad que resulta de las operaciones previstas de mantenimiento. Puede usarse el nivel real de producción siempre que se aproxime a la capacidad normal. El importe de costo indirecto fijo distribuido a cada unidad de producción no se incrementará como consecuencia de un nivel bajo de producción, ni por la existencia de capacidad ociosa. Los costos indirectos no distribuidos se reconocerán como gastos del periodo en que han sido incurridos. En periodos de producción anormalmente alta, el importe de costo indirecto distribuido a cada unidad de producción se disminuirá, de manera que no se valoren los

inventarios por encima del costo. Los costos indirectos variables se distribuirán a cada unidad de producción sobre la base del nivel real de uso de los medios de producción.

- 14 El proceso de producción puede dar lugar a la fabricación simultánea de más de un producto. Este es el caso, por ejemplo, de la producción conjunta o de la producción de productos principales junto a subproductos. Cuando los costos de transformación de cada tipo de producto no sean identificables por separado, se distribuirá el costo total entre los productos utilizando bases uniformes y racionales. La distribución puede basarse, por ejemplo, en el valor de ventas relativo de cada producto ya sea como producción en proceso, en el momento en que los productos pasan a poder identificarse por separado, o cuando se termine el proceso de producción. La mayoría de los subproductos, por su propia naturaleza, no poseen un valor significativo. Cuando este es el caso, se miden frecuentemente al valor neto realizable, deduciendo esa cantidad del costo del producto principal. Como resultado de esta distribución, el importe en libros del producto principal no resultará significativamente diferente de su costo.

Otros costos

- 15 Se incluirán otros costos, en el costo de los inventarios, siempre que se hubiera incurrido en ellos para dar a los mismos su condición y ubicación actuales. Por ejemplo, podrá ser apropiado incluir, como costo de los inventarios, algunos costos indirectos no derivados de la producción, o los costos del diseño de productos para clientes específicos.
- 16 Son ejemplos de costos excluidos del costo de los inventarios, reconocidos como gastos del periodo en el que se incurren, los siguientes:
- (a) los importes anormales de desperdicio de materiales, mano de obra u otros costos de producción;
 - (b) los costos de almacenamiento, a menos que sean necesarios en el proceso productivo, previos a un proceso de elaboración ulterior;
 - (c) los costos indirectos de administración que no hayan contribuido a dar a los inventarios su condición y ubicación actuales; y
 - (d) los costos de venta.
- 17 En la NIC 23 *Costos por Préstamos*, se identifican las limitadas circunstancias en las que los costos financieros se incluyen en el costo de los inventarios.
- 18 Una entidad puede adquirir inventarios con pago aplazado. Cuando el acuerdo contenga de hecho un elemento de financiación, como puede ser, por ejemplo, la diferencia entre el precio de adquisición en condiciones normales de crédito y el importe pagado, este elemento se reconocerá como gasto por intereses a lo largo del periodo de financiación.

Costo de los inventarios para un prestador de servicios

- 19 [Eliminado]

Costo de los productos agrícolas recolectados de activos biológicos

- 20 De acuerdo con la NIC 41 *Agricultura*, los inventarios que comprenden productos agrícolas, que la entidad haya cosechado o recolectado de sus activos biológicos, se medirán, para su reconocimiento inicial, por el valor razonable menos los costos de venta en el momento de su cosecha o recolección. Este será el costo de los inventarios en esa fecha, para la aplicación de la presente Norma.

Técnicas de medición de costos

- 21 Las técnicas para la medición del costo de los inventarios, tales como el método del costo estándar o el método de los minoristas, podrán ser utilizadas por conveniencia siempre que el resultado de aplicarlas se aproxime al costo. Los costos estándares tendrán en cuenta los niveles normales de materias primas, suministros, mano de obra, eficiencia y utilización de la capacidad. Éstos se revisarán de forma regular y, si es necesario, se cambiarán en función de las condiciones actuales.
- 22 El método de los minoristas se utiliza a menudo, en el sector comercial al por menor para la medición de inventarios cuando hay un gran número de artículos que rotan velozmente, que tienen márgenes similares y para los cuales resulta impracticable usar otros métodos de cálculo de costos. Cuando se emplea este método, el costo de los inventarios se determinará deduciendo, del precio de venta del artículo en cuestión, un porcentaje apropiado de margen bruto. El porcentaje aplicado tendrá en cuenta la parte de los inventarios que se han marcado por debajo de su precio de venta original. A menudo se utiliza un porcentaje promedio para cada sección o departamento comercial.

Fórmulas de cálculo del costo

- 23 El costo de los inventarios de productos que no son habitualmente intercambiables entre sí, así como de los bienes y servicios producidos y segregados para proyectos específicos, se determinará a través de la identificación específica de sus costos individuales.
- 24 La identificación específica del costo significa que cada tipo de costo concreto se distribuye entre ciertas partidas identificadas dentro de los inventarios. Este es el tratamiento adecuado para los productos que se segregan para un proyecto específico, con independencia de que hayan sido comprados o producidos. Sin embargo, la identificación específica de costos resultará inadecuada cuando, en los inventarios, haya un gran número de productos que sean habitualmente intercambiables. En estas circunstancias, el método para seleccionar qué productos individuales van a permanecer en la existencia final, podría ser usado para obtener efectos predeterminados en el resultado del periodo.

- 25 El costo de los inventarios, distintos de los tratados en el párrafo 23, se asignará utilizando los métodos de primera entrada primera salida (the first-in, first-out, FIFO, por sus siglas en inglés) o costo promedio ponderado. Una entidad utilizará la misma fórmula de costo para todos los inventarios que tengan una naturaleza y uso similares. Para los inventarios con una naturaleza o uso diferente, puede estar justificada la utilización de fórmulas de costo distintas.
- 26 Por ejemplo, dentro de la misma entidad, los inventarios utilizados en un segmento de operación pueden tener un uso diferente del que se da al mismo tipo de inventarios, en otro segmento de operación. Sin perjuicio de lo anterior, la diferencia en la ubicación geográfica de los inventarios (o en las reglas fiscales correspondientes) no es, por sí misma, motivo suficiente para justificar el uso de fórmulas de costo diferentes.
- 27 La fórmula FIFO asume que los productos en inventarios comprados o producidos antes serán vendidos en primer lugar y, consecuentemente, que los productos que queden en la existencia final serán los producidos o comprados más recientemente. Si se utiliza el método o fórmula del costo promedio ponderado, el costo de cada unidad de producto se determinará a partir del promedio ponderado del costo de los artículos similares, poseídos al principio del periodo, y del costo de los mismos artículos comprados o producidos durante el periodo. El promedio puede calcularse periódicamente o después de recibir cada envío adicional, dependiendo de las circunstancias de la entidad.

Valor neto realizable

- 28 El costo de los inventarios puede no ser recuperable en caso de que los mismos estén dañados, si han devenido parcial o totalmente obsoletos, o bien si sus precios de mercado han caído. Asimismo, el costo de los inventarios puede no ser recuperable si los costos estimados para su terminación o su venta han aumentado. La práctica de rebajar el saldo, hasta que el costo sea igual al valor neto realizable, es coherente con el punto de vista según el cual los activos no deben registrarse en libros por encima de los importes que se espera obtener a través de su venta o uso.
- 29 Generalmente, la rebaja hasta alcanzar el valor neto realizable, se calcula para cada partida de los inventarios. En algunas circunstancias, sin embargo, puede resultar apropiado agrupar partidas similares o relacionadas. Este puede ser el caso de las partidas de inventarios relacionados con la misma línea de productos, que tienen propósitos o usos finales similares, se producen y venden en la misma área geográfica y no pueden ser, por razones prácticas, evaluados separadamente de otras partidas de la misma línea. No es apropiado realizar las rebajas a partir de partidas que reflejen clasificaciones completas de los inventarios, por ejemplo sobre la totalidad de los productos terminados, o sobre todos los inventarios en un segmento de operación determinado..
- 30 Las estimaciones del valor neto realizable se basarán en la información más fiable de que se disponga, en el momento de hacerlas, acerca del importe por el que se espera realizar los inventarios. Estas estimaciones tendrán en consideración las fluctuaciones de precios o costos relacionados directamente

NIC 2

con los hechos posteriores al cierre, en la medida que esos hechos confirmen condiciones existentes al final del periodo.

- 31 Al hacer las estimaciones del valor neto realizable se tendrá en consideración el propósito para el que se mantienen los inventarios. Por ejemplo, el valor neto realizable del importe de inventarios que se tienen para cumplir con los contratos de venta, o de prestación de servicios, se basa en el precio que figura en el contrato. Si los contratos de ventas son por una cantidad inferior a la reflejada en inventarios, el valor neto realizable del exceso se determina sobre la base de los precios generales de venta. Pueden aparecer provisiones o pasivos contingentes por contratos de venta firmes que excedan las cantidades de productos en existencia, o bien de productos que vayan a obtenerse por contratos de compra firmes. Estas provisiones o pasivos contingentes se tratarán contablemente de acuerdo con la NIC 37 *Provisiones, Pasivos Contingentes y Activos Contingentes*.
- 32 No se rebajarán las materias primas y otros suministros, mantenidos para su uso en la producción de inventarios, para situar su importe en libros por debajo del costo, siempre que se espere que los productos terminados a los que se incorporen sean vendidos al costo o por encima del mismo. Sin embargo, cuando una reducción en el precio de las materias primas indique que el costo de los productos terminados excederá a su valor neto realizable, se rebajará su importe en libros hasta cubrir esa diferencia. En estas circunstancias, el costo de reposición de las materias primas puede ser la mejor medida disponible de su valor neto realizable.
- 33 Se realizará una nueva evaluación del valor neto realizable en cada periodo posterior. Cuando las circunstancias que previamente causaron la rebaja del inventario hayan dejado de existir, o cuando exista una clara evidencia de un incremento en el valor neto realizable como consecuencia de un cambio en las circunstancias económicas, se revertirá el importe de la misma, de manera que el nuevo valor contable sea el menor entre el costo y el valor neto realizable revisado. Esto ocurrirá, por ejemplo, cuando un artículo en existencia que se lleva al valor neto realizable porque ha bajado su precio de venta está todavía en inventario de un periodo posterior y su precio de venta se ha incrementado.

Reconocimiento como un gasto

- 34 Cuando los inventarios sean vendidos, el importe en libros de los mismos se reconocerá como gasto del periodo en el que se reconozcan los correspondientes ingresos de operación. El importe de cualquier rebaja de valor, hasta alcanzar el valor neto realizable, así como todas las demás pérdidas en los inventarios, será reconocido en el periodo en que ocurra la rebaja o la pérdida. El importe de cualquier reversión de la rebaja de valor que resulte de un incremento en el valor neto realizable, se reconocerá como una reducción en el valor de los inventarios que hayan sido reconocidos como gasto en el periodo en que la recuperación del valor tenga lugar.

- 35 Algunos inventarios pueden ser incorporados a otras cuentas de activo, por ejemplo los inventarios que se emplean como un componente de las propiedades, planta y equipo de propia construcción. Los inventarios asignados a otros activos de esta manera, se reconocerá como gasto a lo largo de la vida útil de los mismos.

Información a revelar

- 36 En los estados financieros se revelará la siguiente información:
- (a) las políticas contables adoptadas para la medición de los inventarios, incluyendo la fórmula del costo que se haya utilizado;
 - (b) el importe total en libros de los inventarios, y los importes parciales según la clasificación apropiada para la entidad;
 - (c) el importe en libros de los inventarios que se llevan al valor razonable menos los costos de venta;
 - (d) el importe de los inventarios reconocido como gasto durante el periodo;
 - (e) el importe de las rebajas de valor de los inventarios que se ha reconocido como gasto en el periodo, de acuerdo con el párrafo 34;
 - (f) el importe de las reversiones en las rebajas de valor anteriores, que se ha reconocido como una reducción en la cuantía del gasto por inventarios en el periodo, de acuerdo con el párrafo 34;
 - (g) las circunstancias o eventos que hayan producido la reversión de las rebajas de valor, de acuerdo con el referido párrafo 34; y
 - (h) el importe en libros de los inventarios pignorados en garantía del cumplimiento de deudas.
- 37 La información acerca del importe en libros de las diferentes clases de inventarios, así como la variación de dichos importes en el periodo, resultará de utilidad a los usuarios de los estados financieros. Una clasificación común de los inventarios es la que distingue entre mercaderías, suministros para la producción, materias primas, productos en curso y productos terminados.
- 38 El importe de los inventarios reconocido como gasto durante el periodo, denominado generalmente costo de las ventas, comprende los costos previamente incluidos en la medición de los productos que se han vendido, así como los costos indirectos no distribuidos y los costos de producción de los inventarios por importes anómalos. Las circunstancias particulares de cada entidad podrían exigir la inclusión de otros costos, tales como los costos de distribución.
- 39 Algunas entidades adoptan un formato para la presentación del resultado del periodo donde presentan importes diferentes a la cifra de costo de los inventarios que ha sido reconocida como gasto durante el periodo. Según este formato, una entidad presentará un análisis de los gastos mediante una

NIC 2

clasificación basada en la naturaleza de estos gastos. En este caso, la entidad revelará los costos reconocidos como gastos de materias primas y consumibles, costos de mano de obra y otros costos, junto con el importe del cambio neto en los inventarios para el periodo.

Fecha de vigencia

- 40 Una entidad aplicará esta Norma para los periodos anuales que comiencen a partir del 1 de enero de 2005. Se aconseja su aplicación anticipada. Si una entidad aplicase esta Norma en un periodo que comience antes del 1 de enero de 2005, revelará este hecho.
- 40A [Eliminado]
- 40B [Eliminado]
- 40C La NIIF 13, emitida en mayo de 2011, modificó la definición de valor razonable del párrafo 6 y modificó el párrafo 7. Una entidad aplicará esas modificaciones cuando aplique la NIIF 13.
- 40D [Eliminado]
- 40E *La NIIF 15 Ingresos de Actividades Ordinarias Procedentes de Contratos con Clientes*, emitida en mayo de 2014, modificó los párrafos 2, 8, 29 y 37 y eliminó el párrafo 19. Una entidad aplicará esas modificaciones cuando aplique la NIIF 15.
- 40F La NIIF 9, emitida en julio de 2014, modificó el párrafo 2 y eliminó los párrafos 40A, 40B y 40D. Una entidad aplicará esas modificaciones cuando aplique la NIIF 9.
- 40G La NIIF 16 *Arrendamientos*, emitida en enero de 2016, modificó el párrafo 12. Una entidad aplicará esa modificación cuando aplique la NIIF 16.

Derogación de otros pronunciamientos

- 41 Esta Norma deroga la NIC 2 *Inventarios* (revisada en 1993).
- 42 La Norma también reemplaza a la SIC-1 *Uniformidad – Diferentes Fórmulas para el Cálculo del Costo de los Inventarios*.

Apéndice

Modificaciones a otros pronunciamientos

Las modificaciones de este apéndice se aplicarán en los periodos anuales que comiencen a partir del 1 de enero de 2005. Si una entidad aplica esta Norma a periodos anteriores, estas modificaciones se aplicarán también a esos periodos.

* * * * *

Las modificaciones contenidas en este Apéndice cuando esta Norma fue revisada en 2003 se han incorporado a los pronunciamientos correspondientes publicados en este volumen.

NIC 2

Aprobación por el Consejo de la NIC 2 emitida en diciembre de 2003

La Norma Internacional de Contabilidad 2 *Inventarios* (revisada en 2003) fue aprobada para su emisión por los catorce miembros del Consejo de Normas Internacionales de Contabilidad.

Sir David Tweedie

Presidente

Thomas E Jones

Vicepresidente

Mary E Barth

Hans-Georg Bruns

Anthony T Cope

Robert P Garnett

Gilbert Gélard

James J Leisenring

Warren J McGregor

Patricia L O'Malley

Harry K Schmid

John T Smith

Geoffrey Whittington

Tatsumi Yamada

NIC 7

Estado de Flujos de Efectivo

En abril de 2001 el Consejo de Normas Internacionales de Contabilidad (el Consejo) adoptó la NIC 7 *Estados de Flujos de Efectivo*, que había sido originalmente emitida por el Comité de Normas Internacionales de Contabilidad en diciembre de 1992. La NIC 7 *Estados de Flujos de Efectivo* sustituyó a la NIC 7 *Estado de Cambios en la Situación Financiera* (emitida en octubre de 1977).

Como resultado de los cambios en la terminología utilizada en las Normas NIIF procedentes de los requerimientos de la NIC 1 *Presentación de Estados Financieros* (emitida en 2007), el título de la NIC 7 se sustituyó por *Estado de Flujos de Efectivo*.

En enero de 2016, la NIC 7 fue modificada por *Iniciativa de Información a Revelar* (Modificaciones a la NIC 7). Estas modificaciones requieren que las entidades proporcionen información a revelar sobre los cambios en pasivos que surgen de las actividades de financiación.

Otras Normas han realizado modificaciones consiguientes de menor importancia en la NIC 7. Estas incluyen la NIIF 10 *Estados Financieros Consolidados* (emitida en mayo de 2011), la NIIF 11 *Acuerdos Conjuntos* (emitida en mayo de 2011), el documento *Entidades de Inversión* (Modificaciones a las NIIF 10, NIIF 12 y NIC 27) (emitido en octubre de 2012), NIIF 16 *Contratos de Seguro* (emitida en enero de 2016) y NIIF 17 *Contratos de Seguro* (emitida en mayo de 2017).

ÍNDICE

desde el párrafo

**NORMA INTERNACIONAL DE CONTABILIDAD 7
ESTADO DE FLUJOS DE EFECTIVO**

OBJETIVO	
ALCANCE	1
BENEFICIOS DE LA INFORMACIÓN SOBRE FLUJOS DE EFECTIVO	4
DEFINICIONES	6
Efectivo y equivalentes al efectivo	7
PRESENTACIÓN DE UN ESTADO DE FLUJOS DE EFECTIVO	10
Actividades de operación	13
Actividades de inversión	16
Actividades de financiación	17
INFORMACIÓN SOBRE FLUJOS DE EFECTIVO DE LAS ACTIVIDADES DE OPERACIÓN	18
INFORMACIÓN SOBRE FLUJOS DE EFECTIVO DE LAS ACTIVIDADES DE INVERSIÓN Y FINANCIACIÓN	21
INFORMACIÓN SOBRE FLUJOS DE EFECTIVO EN TÉRMINOS NETOS	22
FLUJOS DE EFECTIVO EN MONEDA EXTRANJERA	25
INTERESES Y DIVIDENDOS	31
IMPUESTO A LAS GANANCIAS	35
INVERSIONES EN SUBSIDIARIAS, ASOCIADAS Y NEGOCIOS CONJUNTOS	37
CAMBIOS EN LAS PARTICIPACIONES DE PROPIEDAD EN SUBSIDIARIAS Y OTROS NEGOCIOS	39
TRANSACCIONES NO MONETARIAS	43
CAMBIOS EN LOS PASIVOS QUE SURGEN DE LAS ACTIVIDADES DE FINANCIACIÓN	44A
COMPONENTES DE LA PARTIDA EFECTIVO Y EQUIVALENTES AL EFECTIVO	45
OTRA INFORMACIÓN A REVELAR	48
FECHA DE VIGENCIA	53
APROBACIÓN POR EL CONSEJO DE LA INICIATIVA SOBRE INFORMACIÓN A REVELAR (MODIFICACIONES A LA NIC 7) EMITIDA EN DICIEMBRE DE 2016	

CON RESPECTO A LOS DOCUMENTOS COMPLEMENTARIOS ENUMERADOS A CONTINUACIÓN, VÉASE LA PARTE B DE ESTA EDICIÓN

EJEMPLOS ILUSTRATIVOS

CON RESPECTO A LOS FUNDAMENTOS DE LAS CONCLUSIONES, VÉASE LA PARTE C DE ESTA EDICIÓN

FUNDAMENTOS DE LAS CONCLUSIONES
OPINIÓN EN CONTRARIO

La Norma Internacional de Contabilidad 7 *Estado de Flujos de Efectivo* (NIC 7) está contenida en los párrafos 1 a 60. Aunque la Norma conserva el formato IASC que tenía cuando fue adoptada por el IASB, todos los párrafos tienen igual valor normativo. La NIC 7 debe ser entendida en el contexto de su objetivo y de los Fundamentos de las Conclusiones, del *Prólogo a las Normas NIIF* y del *Marco Conceptual para la Información Financiera*. La NIC 8 *Políticas Contables, Cambios en las Estimaciones Contables y Errores* proporciona una base para seleccionar y aplicar las políticas contables en ausencia de guías explícitas.

Norma Internacional de Contabilidad 7 ***Estado de Flujos de Efectivo***¹

Objetivo

La información acerca de los flujos de efectivo de una entidad es útil porque suministra a los usuarios de los estados financieros una base para evaluar la capacidad de la entidad para generar efectivo y equivalentes al efectivo y las necesidades de la entidad para utilizar esos flujos de efectivo. Para tomar decisiones económicas, los usuarios deben evaluar la capacidad que la entidad tiene de generar efectivo y equivalentes al efectivo, así como las fechas en que se producen y el grado de certidumbre relativa de su aparición.

El objetivo de esta Norma es requerir el suministro de información sobre los cambios históricos en el efectivo y equivalentes al efectivo de una entidad mediante un estado de flujos de efectivo en el que los flujos de fondos del período se clasifiquen según si proceden de actividades de operación, de inversión o de financiación.

Alcance

- 1 Una entidad prepara un estado de flujos de efectivo, de acuerdo con los requerimientos de esta Norma, y lo presentará como parte integrante de sus estados financieros para cada periodo en que sea obligatoria la presentación de éstos.
- 2 Esta Norma sustituye a la antigua NIC 7 *Estado de Cambios en la Posición Financiera*, aprobada en julio de 1977.
- 3 Los usuarios de los estados financieros están interesados en saber cómo la entidad genera y utiliza el efectivo y los equivalentes al efectivo. Esta necesidad es independiente de la naturaleza de las actividades de la entidad, incluso cuando el efectivo pueda ser considerado como el producto de la entidad en cuestión, como puede ser el caso de las entidades financieras. Básicamente, las entidades necesitan efectivo por las mismas razones, por muy diferentes que sean las actividades que constituyen su principal fuente de ingresos. En efecto, todas ellas necesitan efectivo para llevar a cabo sus operaciones, pagar sus obligaciones y suministrar rendimientos a sus inversores. Por consiguiente, esta Norma requiere que todas las entidades presenten un estado de flujos de efectivo.

Beneficios de la información sobre flujos de efectivo

- 4 Un estado de flujos de efectivo, cuando se usa juntamente con el resto de los estados financieros, suministra información que permite a los usuarios evaluar los cambios en los activos netos de una entidad, su estructura financiera (incluyendo su liquidez y solvencia) y su capacidad para afectar a los importes y las fechas de los flujos de efectivo, a fin de adaptarse a la evolución de las circunstancias y a las oportunidades. La información acerca del flujo de

1 En septiembre de 2007 el IASB modificó el título de la NIC 7 de *Estados de Flujo de Efectivo* a *Estado de Flujos de Efectivo* como consecuencia de la revisión de la NIC 1 *Presentación de Estados Financieros* en 2007.

efectivo es útil para evaluar la capacidad que la entidad tiene para generar efectivo y equivalentes al efectivo, y permite a los usuarios desarrollar modelos para evaluar y comparar el valor presente de los flujos netos de efectivo de diferentes entidades. También mejora la comparabilidad de la información sobre el rendimiento de las operaciones de diferentes entidades, puesto que elimina los efectos de utilizar distintos tratamientos contables para las mismas transacciones y sucesos económicos.

- 5 Con frecuencia, la información histórica sobre flujos de efectivo se usa como indicador del importe, momento de la aparición y certidumbre de flujos de efectivo futuros. Es también útil para comprobar la exactitud de evaluaciones pasadas respecto de los flujos futuros, así como para examinar la relación entre rendimiento, flujos de efectivo netos y el impacto de los cambios en los precios.

Definiciones

- 6 Los siguientes términos se usan en esta Norma con los significados que a continuación se especifican:

El *efectivo* comprende tanto el efectivo como los depósitos bancarios a la vista.

Los *equivalentes al efectivo* son inversiones a corto plazo de gran liquidez, que son fácilmente convertibles en importes determinados de efectivo, estando sujetos a un riesgo poco significativo de cambios en su valor.

Flujos de efectivo son las entradas y salidas de efectivo y equivalentes al efectivo.

Actividades de operación son las actividades que constituyen la principal fuente de ingresos de la entidad, así como otras actividades que no puedan ser calificadas como de inversión o financiación.

Actividades de inversión son las de adquisición y disposición de activos a largo plazo, así como de otras inversiones no incluidas en los equivalentes al efectivo.

Actividades de financiación son las actividades que producen cambios en el tamaño y composición de los capitales propios y de los préstamos tomados por la entidad.

Efectivo y equivalentes al efectivo

- 7 Los equivalentes al efectivo se tienen, más que para propósitos de inversión o similares, para cumplir los compromisos de pago a corto plazo. Para que una inversión financiera pueda ser calificada como equivalente al efectivo debe poder ser fácilmente convertible en una cantidad determinada de efectivo y estar sujeta a un riesgo insignificante de cambios en su valor. Por ello, una inversión normalmente cumple los requisitos de un equivalente al efectivo cuando tiene un periodo de vencimiento corto, digamos, de tres meses o menos desde la fecha de la adquisición. Las inversiones en patrimonio se excluyen de los equivalentes al efectivo a menos que sean, en sustancia,

equivalentes al efectivo, por ejemplo en el caso de acciones preferentes adquiridas dentro un corto periodo de tiempo hasta su vencimiento y con una fecha de rescate especificada.

- 8 Los préstamos bancarios se consideran, en general, como actividades de financiación. En algunos países, sin embargo, los sobregiros exigibles en cualquier momento por el banco forman parte integrante de la gestión del efectivo de la entidad. En tales circunstancias, tales sobregiros se incluyen como componentes del efectivo y equivalentes al efectivo. Una característica de los acuerdos bancarios que regulan los sobregiros u operaciones similares es que el saldo con el banco fluctúa constantemente de deudor a acreedor.
- 9 Los flujos de efectivo no incluirán ningún movimiento entre las partidas que constituyen el efectivo y equivalentes al efectivo, puesto que estos componentes son parte de la gestión de efectivo de la entidad más que de sus actividades de operación, de inversión o financiación. La gestión del efectivo comprende también la inversión de los sobrantes de efectivo y equivalentes al efectivo.

Presentación de un estado de flujos de efectivo

- 10 El estado de flujos de efectivo informará acerca de los flujos de efectivo habidos durante el periodo, clasificándolos por actividades de operación, de inversión y de financiación.
- 11 Cada entidad presenta sus flujos de efectivo procedentes de las actividades de operación, de inversión y de financiación, de la manera que resulte más apropiada según la naturaleza de sus actividades. La clasificación de los flujos según las actividades citadas suministra información que permite a los usuarios evaluar el impacto de las mismas en la posición financiera de la entidad, así como sobre el importe final de su efectivo y demás equivalentes al efectivo. Esta información puede ser útil también al evaluar las relaciones entre tales actividades.
- 12 Una transacción puede contener flujos de efectivo pertenecientes a las diferentes categorías. Por ejemplo, cuando los reembolsos correspondientes a un préstamo incluyen capital e interés, la parte de intereses puede clasificarse como actividades de operación, mientras que la parte de devolución del principal se clasifica como actividad de financiación.

Actividades de operación

- 13 El importe de los flujos de efectivo procedentes de actividades de operación es un indicador clave de la medida en la cual estas actividades han generado fondos líquidos suficientes para reembolsar los préstamos, mantener la capacidad de operación de la entidad, pagar dividendos y realizar nuevas inversiones sin recurrir a fuentes externas de financiación. La información acerca de los componentes específicos de los flujos de efectivo de las actividades de operación es útil, junto con otra información, para pronosticar los flujos de efectivo futuros de tales actividades.

- 14 Los flujos de efectivo procedentes de las actividades de operación se derivan fundamentalmente de las transacciones que constituyen la principal fuente de ingresos de actividades ordinarias de la entidad. Por tanto, proceden de las operaciones y otros sucesos que entran en la determinación de las ganancias o pérdidas netas. Ejemplos de flujos de efectivo por actividades de operación son los siguientes:
- (a) cobros procedentes de las ventas de bienes y la prestación de servicios;
 - (b) cobros procedentes de regalías, cuotas, comisiones y otros ingresos de actividades ordinarias;
 - (c) pagos a proveedores por el suministro de bienes y servicios;
 - (d) pagos a y por cuenta de los empleados;
 - (e) [eliminado]
 - (f) pagos o devoluciones de impuestos sobre las ganancias, a menos que éstos puedan clasificarse específicamente dentro de las actividades de inversión o financiación; y
 - (g) cobros y pagos derivados de contratos que se tienen para intermediación o para negociar con ellos.

Algunas transacciones, tales como la venta de un elemento de propiedades, planta y equipo, pueden dar lugar a una pérdida o ganancia que se incluirá en el resultado reconocido. Los flujos de efectivo relacionados con estas transacciones son flujos de efectivo procedentes de actividades de inversión. Sin embargo, los pagos para elaborar o adquirir activos mantenidos para arrendar a terceros, que posteriormente se clasifiquen como mantenidos para la venta en los términos descritos en el párrafo 68A de la NIC 16 *Propiedades, Planta y Equipo* son flujos de efectivo procedentes de actividades de operación. Los cobros por el arrendamiento y posterior venta de esos activos también se considerarán como flujos de efectivo procedentes de actividades de operación.

- 15 Una entidad puede tener títulos o conceder préstamos por razones de intermediación u otro tipo de acuerdos comerciales habituales, en cuyo caso estas inversiones se considerarán similares a los inventarios adquiridos específicamente para revender. Por tanto, los flujos de efectivo de tales operaciones se clasifican como procedentes de actividades de operación. De forma similar, los anticipos de efectivo y préstamos realizados por instituciones financieras se clasificarán habitualmente entre las actividades de operación, puesto que están relacionados con las actividades que constituyen la principal fuente de ingresos de actividades ordinarias de la entidad.

Actividades de inversión

- 16 La información a revelar por separado de los flujos de efectivo procedentes de las actividades de inversión es importante, porque tales flujos de efectivo representan la medida en la cual se han hecho desembolsos para recursos que se prevé van a producir ingresos y flujos de efectivo en el futuro. Solo los desembolsos que den lugar al reconocimiento de un activo en el estado de situación financiera cumplen las condiciones para su clasificación como

actividades de inversión. Ejemplos de flujos de efectivo por actividades de inversión son los siguientes:

- (a) pagos por la adquisición de propiedades, planta y equipo, activos intangibles y otros activos a largo plazo. Estos pagos incluyen aquellos relacionados con los costos de desarrollo capitalizados y las propiedades, planta y equipo construidos por la entidad para sí misma;
- (b) cobros por ventas de propiedades, planta y equipo, activos intangibles y otros activos a largo plazo;
- (c) pagos por la adquisición de instrumentos de pasivo o de patrimonio, emitidos por otras entidades, así como participaciones en negocios conjuntos (distintos de los pagos por esos mismos títulos e instrumentos que sean considerados efectivo y equivalentes al efectivo, y de los que se tengan para intermediación u otros acuerdos comerciales habituales);
- (d) cobros por venta y reembolso de instrumentos de pasivo o de capital emitidos por otras entidades, así como participaciones en negocios conjuntos (distintos de los cobros por esos mismos títulos e instrumentos que sean considerados efectivo y otros equivalentes al efectivo, y de los que se posean para intermediación u otros acuerdos comerciales habituales);
- (e) anticipos de efectivo y préstamos a terceros (distintos de las operaciones de ese tipo hechas por entidades financieras);
- (f) cobros derivados del reembolso de anticipos y préstamos a terceros (distintos de las operaciones de este tipo hechas por entidades financieras);
- (g) pagos derivados de contratos a término, de futuro, de opciones y de permuta financiera, excepto cuando dichos contratos se mantengan por motivos de intermediación u otros acuerdos comerciales habituales, o bien cuando los anteriores pagos se clasifiquen como actividades de financiación; y
- (h) cobros procedentes de contratos a término, a futuro, de opciones y de permuta financiera, excepto cuando dichos contratos se mantengan por motivos de intermediación u otros acuerdos comerciales habituales, o bien cuando los anteriores cobros se clasifiquen como actividades de financiación.

Cuando un contrato se trata contablemente como cobertura de una posición comercial o financiera determinada, los flujos de efectivo del mismo se clasifican de la misma forma que los procedentes de la posición que se está cubriendo.

Actividades de financiación

- 17 Es importante la presentación separada de los flujos de efectivo procedentes de actividades de financiación, puesto que resulta útil al realizar la predicción de necesidades de efectivo para cubrir compromisos con los suministradores de capital a la entidad. Ejemplos de flujos de efectivo por actividades de financiación son los siguientes:
- (a) cobros procedentes de la emisión de acciones u otros instrumentos de capital;
 - (b) pagos a los propietarios por adquirir o rescatar las acciones de la entidad;
 - (c) cobros procedentes de la emisión de obligaciones sin garantía, préstamos, bonos, cédulas hipotecarias y otros fondos tomados en préstamo, ya sea a largo o a corto plazo;
 - (d) reembolsos en efectivo de fondos tomados en préstamo; y
 - (e) pagos realizados por el arrendatario para reducir una deuda pendiente procedente de un arrendamiento.

Información sobre flujos de efectivo de las actividades de operación

- 18 La entidad debe informar acerca de los flujos de efectivo de las operaciones usando uno de los dos siguientes métodos:
- (a) método directo, según el cual se presentan por separado las principales categorías de cobros y pagos en términos brutos; o
 - (b) método indirecto, según el cual se comienza presentando la ganancia o pérdida en términos netos, cifra que se corrige luego por los efectos de las transacciones no monetarias, por todo tipo de partidas de pago diferido y acumulaciones (o devengos) que son la causa de cobros y pagos en el pasado o en el futuro, así como de las partidas de pérdidas o ganancias asociadas con flujos de efectivo de operaciones clasificadas como de inversión o financiación.
- 19 Se aconseja a las entidades que presenten los flujos de efectivo de las actividades de operación utilizando el método directo. Este método suministra información que puede ser útil en la estimación de los flujos de efectivo futuros, la cual no está disponible utilizando el método indirecto. En este método directo, la información acerca de las principales categorías de cobros o pagos en términos brutos puede ser obtenida por uno de los siguientes procedimientos:
- (a) utilizando los registros contables de la entidad, o
 - (b) ajustando las ventas y el costo de las ventas (para el caso de las entidades financieras, los intereses recibidos e ingresos asimilables y los gastos por intereses y otros gastos asimilables), así como otras partidas en el estado del resultado integral por:

NIC 7

- (i) los cambios habidos durante el periodo en los inventarios y en las partidas por cobrar y por pagar derivadas de las actividades de operación;
 - (ii) otras partidas no monetarias; y
 - (iii) otras partidas cuyos efectos en el efectivo se consideran flujos de efectivo de inversión o financiación.
- 20 En el método indirecto, el flujo neto por actividades de operación se determina corrigiendo la ganancia o la pérdida por los efectos de:
- (a) los cambios habidos durante el periodo en los inventarios y en las partidas por cobrar y por pagar derivadas de las actividades de operación;
 - (b) las partidas sin reflejo en el efectivo, tales como depreciación, provisiones, impuestos diferidos, pérdidas y ganancias de cambio no realizadas y participación en ganancias no distribuidas de asociadas; y
 - (c) todas las otras partidas cuyos efectos monetarios se consideran flujos de efectivo de inversión o financiación.

Alternativamente, el flujo de efectivo neto de las actividades de operación puede presentarse, utilizando el método indirecto, mostrando las partidas de ingresos de actividades ordinarias y gastos reveladas en el estado del resultado integral, junto con los cambios habidos durante el periodo en los inventarios y en las cuentas por cobrar y por pagar derivadas de las actividades de operación.

Información sobre flujos de efectivo de las actividades de inversión y financiación

- 21 La entidad debe informar por separado sobre las principales categorías de cobros y pagos brutos procedentes de actividades de inversión y financiación, excepto por lo que se refiere a los flujos de efectivo descritos en los párrafos 22 y 24 que pueden ser incluidos en términos netos.

Información sobre flujos de efectivo en términos netos

- 22 Los flujos de efectivo que proceden de los siguientes tipos de actividades de operación, de inversión y de financiación pueden presentarse en términos netos:
- (a) cobros y pagos por cuenta de clientes, siempre y cuando los flujos de efectivo reflejen la actividad del cliente más que la correspondiente a la entidad; y
 - (b) cobros y pagos procedentes de partidas en las que la rotación es elevada, los importes grandes y el vencimiento próximo.
- 23 Ejemplos de cobros y pagos a los que se ha hecho referencia en el párrafo 22(a) son los siguientes:
- (a) la aceptación y reembolso de depósitos a la vista por parte de un banco;

- (b) los fondos de clientes que posee una entidad dedicada a la inversión financiera; y
 - (c) los alquileres cobrados por cuenta y pagados a los poseedores de propiedades de inversión.
- 23A Ejemplos de cobros y pagos a los que se ha hecho referencia en el párrafo 22(b) son los anticipos y reembolsos hechos por causa de:
- (a) saldos relativos a tarjetas de crédito de clientes (parte correspondiente al principal);
 - (b) compra y venta de inversiones financieras; y
 - (c) otros préstamos tomados a corto plazo, por ejemplo, los convenidos con periodos de vencimiento de tres meses o menos.
- 24 Los siguientes flujos de efectivo, procedentes de las actividades de una entidad financiera, pueden presentarse en términos netos:
- (a) pagos y cobros por la aceptación y reembolso de depósitos con una fecha fija de vencimiento;
 - (b) colocación y recuperación de depósitos en otras instituciones financieras; y
 - (c) anticipos y préstamos hechos a clientes, así como el reembolso de tales partidas.

Flujos de efectivo en moneda extranjera

- 25 Los flujos de efectivo procedentes de transacciones en moneda extranjera se convertirán a la moneda funcional de la entidad aplicando al importe en moneda extranjera la tasa de cambio entre ambas monedas en la fecha en que se produjo cada flujo en cuestión.
- 26 Los flujos de efectivo de una subsidiaria extranjera se convertirán utilizando la tasa de cambio entre la moneda funcional y la moneda extranjera, en la fecha en que se produjo cada flujo en cuestión.
- 27 Los flujos de efectivo en moneda extranjera se presentarán de acuerdo con la NIC 21 *Efectos de las Variaciones en las Tasas de Cambio de la Moneda Extranjera*. En ella se permite utilizar una tasa de cambio que se aproxime al cambio efectivo de los conjuntos de transacciones. Por ejemplo, esto supone que puede utilizarse un promedio ponderado de las tasas de cambio de un periodo para contabilizar las transacciones en moneda extranjera o la conversión de los flujos de efectivo de una entidad subsidiaria. Sin embargo, la NIC 21 no permite utilizar la tasa de cambio al final del periodo sobre el que se informa cuando se convierten los flujos de efectivo de una subsidiaria extranjera.
- 28 Las pérdidas o ganancias no realizadas, por diferencias de cambio en moneda extranjera, no producen flujos de efectivo. Sin embargo, el efecto que la variación en las tasas de cambio tiene sobre el efectivo y los equivalentes al efectivo, mantenidos o debidos en moneda extranjera, será objeto de presentación en el estado de flujos de efectivo para permitir la conciliación

NIC 7

entre las existencias de efectivo y equivalentes al efectivo al principio y al final del periodo. Este importe se presentará por separado de los flujos procedentes de las actividades de operación, inversión y financiación, y en el mismo se incluirán las diferencias que, en su caso, hubieran resultado de haber presentado esos flujos al cambio de cierre.

29 [Eliminado]

30 [Eliminado]

Intereses y dividendos

31 Los flujos de efectivo correspondientes tanto a los intereses recibidos y pagados como a los dividendos percibidos y satisfechos deben ser revelados por separado. Cada una de las anteriores partidas debe ser clasificada de forma coherente, periodo a periodo, como perteneciente a actividades de operación, de inversión o de financiación.

32 El importe total de intereses pagados durante un periodo se revelará, en el estado de flujos de efectivo, tanto si ha sido reconocido como gasto en el resultado del periodo como si ha sido capitalizado, de acuerdo con la NIC 23 *Costos por Préstamos*.

33 Los intereses pagados, así como los intereses y dividendos percibidos, se clasificarán usualmente, en las entidades financieras, como flujos de efectivo por actividades de operación. Sin embargo, no existe consenso para la clasificación de este tipo de flujos en el resto de las entidades. Los intereses pagados, así como los intereses y dividendos percibidos, pueden ser clasificados como procedentes de actividades de operación, porque entran en la determinación de la ganancia o pérdida. De forma alternativa, los intereses pagados y los intereses y dividendos recibidos pueden clasificarse como flujos de efectivo por actividades de financiación e inversión respectivamente, porque son costos de obtener recursos financieros o rendimientos sobre inversiones.

34 Los dividendos pagados pueden clasificarse como flujos de efectivo de actividades financieras puesto que representan el costo de obtener recursos financieros. Alternativamente, pueden ser clasificados como componentes de los flujos procedentes de las actividades de operación, a fin de ayudar a los usuarios a determinar la capacidad de la entidad para atender los dividendos con flujos de efectivo procedentes de las actividades de operación.

Impuesto a las ganancias

35 Los flujos de efectivo procedentes de pagos relacionados con el impuesto a las ganancias deben revelarse por separado, y deben ser clasificados como flujos de efectivo procedentes de actividades de operación, a menos que puedan ser específicamente asociados con actividades de financiación y de inversión.

- 36 Los impuestos sobre las ganancias que surgen de transacciones que dan lugar a flujos de efectivo que se clasifican como actividades de operación, de inversión o de financiación en el estado de flujos de efectivo. Aun cuando el gasto acumulado (o devengado) por impuestos sobre las ganancias pueda ser fácilmente asociable con determinadas actividades de inversión o financiación, los flujos de efectivo asociados al mismo son, a menudo, imposibles de identificar y pueden surgir en un periodo diferente del que corresponda a la transacción subyacente. Por eso, los impuestos pagados se clasifican normalmente como flujos de efectivo de actividades de operación. No obstante, cuando sea posible identificar el flujo impositivo con operaciones individuales que den lugar a cobros y pagos clasificados como actividades de inversión o financiación, se clasificará igual que la transacción a la que se refiere. En caso de distribuir el pago por impuestos entre más de un tipo de actividad, se informará también del importe total de impuestos pagados en el periodo.

Inversiones en subsidiarias, asociadas y negocios conjuntos

- 37 Cuando se contabilice una inversión en una asociada, un negocio conjunto o subsidiaria usando el método del costo o el de la participación, un inversor limitará su información, en el estado de flujos de efectivo, a los flujos de efectivo habidos entre él mismo y la entidad participada, por ejemplo, los dividendos y anticipos.
- 38 Una entidad que informe sobre su participación en una asociada o negocio conjunto utilizando el método de la participación, incluirá en su estado de flujos de efectivo los flujos de efectivo habidos por inversiones en la mencionada asociada o negocio conjunto, así como las distribuciones y otros pagos y cobros entre ambas entidades.

Cambios en las participaciones de propiedad en subsidiarias y otros negocios

- 39 Los flujos de efectivo agregados procedentes de la obtención o pérdida del control de subsidiarias u otros negocios deberán presentarse por separado, y clasificarse como actividades de inversión.
- 40 Una entidad revelará, de forma agregada, respecto de cada obtención y pérdida del control de subsidiarias y otros negocios habidos durante el periodo, todos y cada uno de los siguientes extremos:
- (a) la contraprestación total pagada o recibida;
 - (b) la porción de la contraprestación en efectivo y equivalentes al efectivo;
 - (c) el importe de efectivo y equivalentes al efectivo en las subsidiarias u otros negocios sobre los que se obtiene o pierde el control; y

NIC 7

(d) el importe de los activos y pasivos, distintos de efectivo y equivalentes al efectivo en subsidiarias u otros negocios sobre los que se obtiene o pierde el control, agrupados por cada categoría principal.

40A Una entidad de inversión, tal como se define en la NIIF 10 *Estados Financieros Consolidados*, no necesita aplicar los párrafos 40(c) o 40(d) a una inversión en una subsidiaria que se requiera medir al valor razonable con cambios en resultados.

41 La presentación por separado en una sola partida de las consecuencias sobre el efectivo de la obtención o pérdida del control de subsidiarias u otros negocios, junto con la información a revelar por separado sobre los importes de activos y pasivos adquiridos o dispuestos, ayudará a distinguir estos flujos de efectivo de aquéllos que surgen de otras actividades de operación, de inversión o de financiación. Las consecuencias sobre el flujo de efectivo de la pérdida del control no se deducirán de las resultantes de la obtención del control.

42 El importe agregado del efectivo pagado o recibido como contraprestación por la obtención o pérdida del control de subsidiarias u otros negocios se incluirá en el estado de flujos de efectivo neto del efectivo y equivalentes al efectivo adquiridos o dispuestos como parte de estas transacciones, sucesos o cambios en las circunstancias.

42A Los flujos de efectivo que surgen de cambios en las participaciones en la propiedad de una subsidiaria que no dan lugar a una pérdida de control se clasificarán como flujos de efectivo procedentes de actividades de financiación, a menos que la subsidiaria sea mantenida por una entidad de inversión, tal como se define en la NIIF 10, y se requiera medir al valor razonable con cambios en resultados.

42B Los cambios en las participaciones en la propiedad de una subsidiaria que no den lugar a una pérdida de control, tales como la compra o venta posteriores por la controladora de instrumentos de patrimonio de una subsidiaria, se contabilizarán como transacciones de patrimonio (véase la NIIF 10), a menos que la subsidiaria se mantenga por una entidad de inversión, y que se requiera medir al valor razonable con cambios en resultados. Por consiguiente, los flujos de efectivos resultantes se clasificarán de la misma forma que otras transacciones con los propietarios descritas en el párrafo 17.

Transacciones no monetarias

43 Las transacciones de inversión o financiación que no han requerido el uso de efectivo o equivalentes al efectivo se excluirán del estado de flujos de efectivo. Estas transacciones deben ser objeto de información, en cualquier otra parte dentro de los estados financieros, de manera que suministren toda la información relevante acerca de tales actividades de inversión o financiación.

- 44 Muchas actividades de inversión o financiación no tienen un impacto directo en los flujos de efectivo del periodo, a pesar de que afectan a la estructura de los activos y del capital utilizado por la entidad. La exclusión de esas transacciones no monetarias del estado de flujos de efectivo resulta coherente con el objetivo de un estado de flujos de efectivo, puesto que tales partidas no producen flujos de efectivo en el periodo corriente. Ejemplos de transacciones no monetarias de este tipo son:
- (a) la adquisición de activos, ya sea asumiendo directamente los pasivos relacionados, o mediante un arrendamiento;
 - (b) la compra de una entidad mediante una ampliación de capital; y
 - (c) la conversión de deuda en patrimonio.

Cambios en los pasivos que surgen de las actividades de financiación

- 44A Una entidad revelará la información que permita a los usuarios de los estados financieros evaluar los cambios en pasivos producidos por actividades de financiación, incluyendo tanto los derivados de flujos de efectivo como los que no implican flujos de efectivo.
- 44B En la medida en que sea necesaria para satisfacer el requerimiento del párrafo 44A, una entidad revelará los cambios siguientes en los pasivos que surgen de actividades de financiación:
- (a) cambios procedentes de los flujos de efectivo por financiación;
 - (b) cambios que surgen de la obtención o pérdida del control de subsidiarias u otros negocios;
 - (c) Efectos de las variaciones en las tasas de cambio de la moneda extranjera.
 - (d) cambios en el valor razonable; y
 - (e) otros cambios.
- 44C Los pasivos que se derivan de actividades de financiación son pasivos para los que los flujos de efectivo se han clasificado, o se clasificarán en el futuro, en el estado de flujos de efectivo como flujos de efectivo procedentes de actividades de financiación. Además, el requerimiento de información a revelar del párrafo 44A también se aplica a cambios en los activos financieros (por ejemplo, activos que cubren pasivos que surgen de actividades de financiación) si los flujos de efectivo procedentes de esas actividades de financiación se han incluido, o se incluirán en el futuro, dentro de los flujos de efectivo procedentes de actividades de financiación.
- 44D Una forma de satisfacer el requerimiento del párrafo 44A es proporcionar una conciliación entre los saldos iniciales y finales del estado de situación financiera para pasivos que surgen de actividades de financiación, que contenga los cambios identificados en el párrafo 44B. Cuando una entidad revela esta conciliación, proporcionará información suficiente para permitir a

NIC 7

los usuarios de los estados financieros vincular las partidas incluidas en la conciliación con el estado de situación financiera y el estado de flujos de efectivo.

- 44E Si una entidad revela la información requerida por el párrafo 44A en combinación con la de los cambios en otros activos y pasivos, revelará los cambios en los pasivos que surgen de las actividades de financiación por separado de los cambios en los demás activos y pasivos.

Componentes de la partida efectivo y equivalentes al efectivo

- 45 Una entidad revelará los componentes del efectivo y equivalentes al efectivo, y presentará una conciliación de los importes de su estado de flujos de efectivo con las partidas equivalentes sobre las que se informa en el estado de situación financiera.
- 46 Las entidades revelarán los criterios adoptados para determinar la composición de la partida en efectivo y equivalentes al efectivo, por causa de la variedad de prácticas de gestión de efectivo y de servicios bancarios relacionados con ella en todos los países del mundo, y además para dar cumplimiento a lo previsto en la NIC 1 *Presentación de Estados Financieros*.
- 47 El resultado de cualquier cambio en las políticas de determinación del efectivo y equivalentes al efectivo, por ejemplo, un cambio en la clasificación de instrumentos financieros que antes se consideraban parte de la cartera de inversión, se presentará en los estados financieros de la entidad, de acuerdo con la NIC 8 *Políticas Contables, Cambios en las Estimaciones Contables y Errores*.

Otra información a revelar

- 48 La entidad debe revelar en sus estados financieros, acompañado de un comentario por parte de la gerencia, cualquier importe significativo de sus saldos de efectivo y equivalentes al efectivo que no esté disponible para ser utilizado por ella misma o por el grupo al que pertenece.
- 49 Existen diversas circunstancias en las que los saldos de efectivo y equivalentes al efectivo mantenidos por la entidad no están disponibles para su uso por parte del grupo. Un ejemplo de tal situación son los saldos de efectivo y equivalentes al efectivo de una subsidiaria que opera en un país donde existen controles de cambio u otras restricciones legales, de manera que los citados saldos no están disponibles para uso de la controladora o de las demás subsidiarias.
- 50 Puede ser relevante, para los usuarios, conocer determinadas informaciones adicionales sobre la entidad que les ayuden a comprender su posición financiera y liquidez. Por tanto, se aconseja a las entidades que publiquen, junto con un comentario de la gerencia, informaciones tales como las siguientes:

- (a) el importe de los préstamos no dispuestos que pueden estar disponibles para actividades de operación o para el pago de operaciones de inversión o financiación, indicando las restricciones sobre el uso de tales medios financieros;
 - (b) [eliminado]
 - (c) el importe acumulado de flujos de efectivo que representen incrementos en la capacidad de operación, separado de aquéllos otros que se requieran para mantener la capacidad de operación de la entidad; y
 - (d) el importe de los flujos de efectivo por actividades de operación, de inversión y de financiación, que procedan de cada uno de los segmentos sobre los que debe informarse (véase la NIIF 8 *Segmentos de Operación*).
- 51 La información, por separado, de los flujos de efectivo que incrementan la capacidad operativa, distinguiéndolos de aquellos otros que sirven para mantenerla, es útil por permitir a los usuarios juzgar acerca de si la entidad está invirtiendo adecuadamente para mantener su capacidad operativa. Toda entidad que no esté invirtiendo adecuadamente en el mantenimiento de su capacidad operativa puede estar perjudicando su rendimiento futuro a cambio de mejorar la liquidez presente y las distribuciones de ganancias a los propietarios.
- 52 La presentación de flujos de efectivo por segmentos permitirá a los usuarios obtener una mejor comprensión de las relaciones entre los flujos de efectivo de la entidad en su conjunto y los de cada una de sus partes integrantes, así como de la variabilidad y disponibilidad de los flujos de los segmentos considerados.

Fecha de vigencia

- 53 Esta Norma Internacional de Contabilidad tendrá vigencia para los estados financieros que cubran periodos que comiencen a partir del 1 de enero de 1994.
- 54 La NIC 27 (modificada en 2008) modificó los párrafos 39 a 42 y añadió los párrafos 42A y 42B. Una entidad aplicará esas modificaciones a periodos anuales que comiencen a partir del 1 de julio de 2009. Si la entidad aplicase la NIC 27 (modificada en 2008) a periodos anteriores, las modificaciones deberán aplicarse también a esos periodos. Las modificaciones deberán aplicarse de forma retroactiva.
- 55 El párrafo 14 fue modificado mediante el documento *Mejoras a las NIIF* emitido en mayo de 2008. Una entidad aplicará esa modificación para los periodos anuales que comiencen a partir del 1 de enero de 2009. Se permite su aplicación anticipada. Si una entidad aplicase esta modificación en periodos anteriores revelará este hecho y aplicará el párrafo 68A de la NIC 16.

NIC 7

- 56 *Mejoras a las NIIF* emitido en abril de 2009, modificó el párrafo 16. Una entidad aplicará esa modificación para los periodos anuales que comiencen a partir del 1 de enero de 2010. Se permite su aplicación anticipada. Si una entidad aplicase la modificación en un periodo que comience con anterioridad, revelará ese hecho.
- 57 Las NIIF 10 y NIIF 11 *Acuerdos Conjuntos*, emitidas en mayo de 2011, modificaron los párrafos 37, 38 y 42B y eliminaron el párrafo 50(b). Una entidad aplicará esas modificaciones cuando aplique las NIIF 10 y NIIF 11.
- 58 El documento *Entidades de Inversión* (Modificaciones a las NIIF 10, NIIF 12 y NIC 27), emitido en octubre de 2012, modificó los párrafos 42A y 42B y añadió el párrafo 40A. Una entidad aplicará esas modificaciones a periodos anuales que comiencen a partir del 1 de enero de 2014. Se permite la aplicación anticipada de *Entidades de Inversión*. Si una entidad aplica esas modificaciones con anterioridad, utilizará también todas las modificaciones incluidas en *Entidades de Inversión* al mismo tiempo.
- 59 La NIIF 16 *Arrendamientos*, emitida en enero de 2016, modificó los párrafos 17 y 44. Una entidad aplicará esas modificaciones cuando aplique la NIIF 16.
- 60 *Iniciativa sobre Información a Revelar* (Modificaciones a la NIC 7), emitida en enero de 2016, añadió los párrafos 44A a 44E. Una entidad aplicará esas modificaciones a periodos anuales que comiencen a partir del 1 de enero de 2017. Se permite su aplicación anticipada. Cuando una entidad aplique por primera vez esas modificaciones, no se requiere que proporcione información comparativa sobre periodos anteriores.
- 61 La NIIF 17 *Contratos de Seguro*, emitida en mayo de 2017, modificó el párrafo 14. Una entidad aplicará esa modificación cuando aplique la NIIF 17.

Aprobación por el Consejo de *Iniciativa sobre Información a Revelar* (Modificaciones a la NIC 7) emitida en enero de 2016

Iniciativa sobre Información a Revelar (Modificaciones a la NIC 7) se aprobó para su emisión por los trece miembros del Consejo de Normas Internacionales de Contabilidad. El Sr. Ochi opinó en contrario. Su opinión en contrario se expone después de los Fundamentos de las Conclusiones.

Hans Hoogervorst

Presidente

Ian Mackintosh

Vicepresidente

Stephen Cooper

Philippe Danjou

Martin Edelmann

Patrick Finnegan

Amaro Gomes

Gary Kabureck

Suzanne Lloyd

Takatsugu Ochi

Darrel Scott

Chungwoo Suh

Mary Tokar

Wei-Guo Zhang

NIC 8

Políticas Contables, Cambios en las Estimaciones Contables y Errores

En abril de 2001 el Consejo de Normas Internacionales de Contabilidad (Consejo) adoptó la NIC 8 *Ganancia o Pérdida Neta del Periodo, Errores Fundamentales y Cambios en las Políticas Contables*, que fue originalmente emitida por el Comité de Normas Internacionales de Contabilidad en diciembre de 1993. La NIC 8 *Ganancia o Pérdida Neta del Periodo, Errores Fundamentales y Cambios en las Políticas Contables* sustituyó a la NIC 8 *Partidas de Periodos Anteriores e Infrecuentes y Cambios en las Políticas Contables* (emitida en febrero de 1978).

En diciembre de 2003 el Consejo emitió una NIC 8 revisada con un título nuevo: *Políticas Contables, Cambios en las Estimaciones Contables y Errores*. Esta NIC 8 revisada formaba parte de la agenda inicial del Consejo de proyectos técnicos. La NIC 8 revisada también incorporó las guías contenidas en dos Interpretaciones relacionadas (SIC-2 *Uniformidad – Capitalización de los Costos por Préstamos* y SIC-18 *Uniformidad – Métodos Alternativos*).

En octubre de 2018 el Consejo emitió *Definición de material o con importancia relativa* (Modificaciones a las NIC 1 y NIC 8). Esta modificación aclaraba la definición de material o con importancia relativa y cómo debía aplicarse mediante (a) la introducción en la definición de guías que hasta ahora se han tratado en otras partes de las Normas NIIF; (b) mejorando las explicaciones que acompañan la definición; y (c) asegurando que la definición de material o con importancia relativa es congruente a lo largo de todas las Normas NIIF.

Otras Normas han realizado modificaciones consiguientes de menor importancia en la NIC 8. Estas incluyen la NIIF 13 *Medición del Valor Razonable* (emitida en mayo de 2011), la NIIF 9 *Instrumentos Financieros* (Contabilidad de Coberturas y modificaciones a las NIIF 9, NIIF 7 y NIC 39) (emitida en noviembre de 2013), NIIF 9 *Instrumentos Financieros* (emitida en julio de 2014) y *Modificaciones a las Referencias al Marco Conceptual en las Normas NIIF* (emitido en marzo de 2018).

NIC 8

ÍNDICE

desde el párrafo

NORMA INTERNACIONAL DE CONTABILIDAD 8 POLÍTICAS CONTABLES, CAMBIOS EN LAS ESTIMACIONES CONTABLES Y ERRORES

OBJETIVO	1
ALCANCE	3
DEFINICIONES	5
POLÍTICAS CONTABLES	7
Selección y aplicación de políticas contables	7
Uniformidad de las políticas contables	13
Cambios en las políticas contables	14
CAMBIOS EN LAS ESTIMACIONES CONTABLES	32
Información a revelar	39
ERRORES	41
Limitaciones a la reexpresión retroactiva	43
Información a revelar sobre errores de periodos anteriores	49
IMPRACTICABILIDAD DE LA APLICACIÓN Y DE LA REEXPRESIÓN RETROACTIVAS	50
FECHA DE VIGENCIA Y TRANSICIÓN	54
DEROGACIÓN DE OTROS PRONUNCIAMIENTOS	55
APÉNDICE	
Modificaciones a otros pronunciamientos	
APROBACIÓN POR EL CONSEJO DE LA NIC 8 EMITIDA EN DICIEMBRE DE 2003	
APROBACIÓN POR EL CONSEJO DE DEFINICIÓN DE MATERIAL O CON IMPORTANCIA RELATIVA (MODIFICACIONES A LAS NIC 1 Y NIC 8) EMITIDA EN OCTUBRE DE 2018	

CON RESPECTO A LOS DOCUMENTOS COMPLEMENTARIOS ENUMERADOS A
CONTINUACIÓN, VÉASE LA PARTE B DE ESTA EDICIÓN

GUÍA DE IMPLEMENTACIÓN

CON RESPECTO A LOS FUNDAMENTOS DE LAS CONCLUSIONES, VÉASE LA PARTE C
DE ESTA EDICIÓN

FUNDAMENTOS DE LAS CONCLUSIONES

La Norma Internacional de Contabilidad 8 *Políticas Contables, Cambios en las Estimaciones Contables y Errores* (NIC 8) está contenida en los párrafos 1 a 56 y en el Apéndice. Aunque la Norma conserva el formato IASC que tenía cuando fue adoptada por el IASB, todos los párrafos tienen igual valor normativo. La NIC 8 debe ser entendida en el contexto de su objetivo y de los Fundamentos de las Conclusiones, del *Prólogo a las Normas NIIF* y del *Marco Conceptual para la Información Financiera*.

Norma Internacional de Contabilidad 8 ***Políticas Contables, Cambios en las Estimaciones*** ***Contables y Errores***

Objetivo

- 1 El objetivo de esta Norma es prescribir los criterios para seleccionar y modificar las políticas contables, así como el tratamiento contable y la información a revelar acerca de los cambios en las políticas contables, de los cambios en las estimaciones contables y de la corrección de errores. La Norma trata de realzar la relevancia y fiabilidad de los estados financieros de una entidad, así como la comparabilidad con los estados financieros emitidos por ésta en periodos anteriores, y con los elaborados por otras entidades.
- 2 Los requerimientos de información a revelar relativos a políticas contables, excepto los referentes a cambios en las políticas contables, han sido establecidos en la NIC 1 *Presentación de Estados Financieros*.

Alcance

- 3 Esta Norma se aplicará en la selección y aplicación de políticas contables, así como en la contabilización de los cambios en éstas, los cambios en las estimaciones contables y en la corrección de errores de periodos anteriores.
- 4 El efecto impositivo de la corrección de los errores de periodos anteriores, así como de los ajustes retroactivos efectuados al realizar cambios en las políticas contables se contabilizará de acuerdo con la NIC 12 *Impuesto a las Ganancias*, y se revelará la información requerida por esta Norma.

Definiciones

- 5 Los términos siguientes se usan, en esta Norma, con los significados que a continuación se especifican:

Políticas contables son los principios, bases, acuerdos, reglas y procedimientos específicos adoptados por la entidad en la elaboración y presentación de sus estados financieros.

Un *cambio en una estimación contable* es un ajuste en el importe en libros de un activo o de un pasivo, o en el importe del consumo periódico de un activo, que se produce tras la evaluación de la situación actual del elemento, así como de los beneficios futuros esperados y de las obligaciones asociadas con los activos y pasivos correspondientes. Los cambios en las estimaciones contables son el resultado de nueva información o nuevos acontecimientos y, en consecuencia, no son correcciones de errores.

Las *Normas Internacionales de Información Financiera (NIIF)* son las Normas e Interpretaciones emitidas por el Consejo de Normas Internacionales de Contabilidad (IASB). Esas Normas comprenden:

- (a) Normas Internacionales de Información Financiera;
- (b) las Normas Internacionales de Contabilidad;
- (c) las Interpretaciones CINIIF; y
- (d) Interpretaciones SIC.¹

Material se define en el párrafo 7 de la NIC 1 y se utiliza en esta Norma con el mismo significado.

Errores de periodos anteriores son las omisiones e inexactitudes en los estados financieros de una entidad, para uno o más periodos anteriores, resultantes de un fallo al emplear o de un error al utilizar información fiable que:

- (a) estaba disponible cuando los estados financieros para tales periodos fueron formulados; y
- (b) podría esperarse razonablemente que se hubiera conseguido y tenido en cuenta en la elaboración y presentación de aquellos estados financieros.

Dentro de estos errores se incluyen los efectos de errores aritméticos, errores en la aplicación de políticas contables, la inadvertencia o mala interpretación de hechos, así como los fraudes.

La aplicación retroactiva consiste en aplicar una nueva política contable a transacciones, otros sucesos y condiciones, como si ésta se hubiera aplicado siempre.

La reexpresión retroactiva consiste en corregir el reconocimiento, medición e información a revelar de los importes de los elementos de los estados financieros, como si el error cometido en periodos anteriores no se hubiera cometido nunca.

Impracticable La aplicación de un requerimiento es impracticable cuando la entidad no pueda aplicarlo tras efectuar todos los esfuerzos razonables para hacerlo. Para un periodo anterior en particular, es impracticable aplicar un cambio en una política contable retroactivamente o realizar una reexpresión retroactiva para corregir un error si:

- (a) los efectos de la aplicación o de la reexpresión retroactivas no son determinables;
- (b) la aplicación o la reexpresión retroactivas implican establecer suposiciones acerca de cuáles hubieran podido ser las intenciones de la gerencia en ese periodo; o
- (c) la aplicación o la reexpresión retroactivas requieren estimaciones de importes significativos, y es imposible distinguir objetivamente información de tales estimaciones que:

¹ Definición de las NIIF modificada después de los cambios de nombre introducidos mediante la *Constitución revisada de la Fundación IFRS* en 2010.

- (i) **suministre evidencia de las circunstancias que existían en la fecha o fechas en que tales importes fueron reconocidos, medidos o fue revelada la correspondiente información; y**
- (ii) **hubiera estado disponible cuando los estados financieros de los periodos anteriores fueron autorizados para su emisión a partir de otra información.**

La *aplicación prospectiva* de un cambio en una política contable y del reconocimiento del efecto de un cambio en una estimación contable consiste, respectivamente, en:

- (a) **la aplicación de la nueva política contable a las transacciones, otros sucesos y condiciones ocurridos tras la fecha en que se cambió la política; y**
- (b) **el reconocimiento del efecto del cambio en la estimación contable para el periodo corriente y los periodos futuros afectados por dicho cambio.**

6 [Eliminado]

Políticas contables

Selección y aplicación de políticas contables

- 7 **Cuando una NIIF sea específicamente aplicable a una transacción, otro evento o condición, la política o políticas contables aplicadas a esa partida se determinarán aplicando la NIIF concreta.**
- 8 **En las NIIF se establecen políticas contables sobre las que el IASB ha llegado a la conclusión de que dan lugar a estados financieros que contienen información relevante y fiable sobre las transacciones, otros eventos y condiciones a las que son aplicables. Estas políticas no necesitan ser aplicadas cuando el efecto de su utilización no sea significativo. Sin embargo, no es adecuado dejar de aplicar las NIIF, o dejar de corregir errores, apoyándose en que el efecto no es significativo, con el fin de alcanzar una presentación particular de la posición financiera, el rendimiento financiero o los flujos de efectivo de la entidad.**
- 9 **Las NIIF se acompañan de guías que ayudan a las entidades a aplicar sus requerimientos. Todas estas guías señalan si son parte integrante de las NIIF. Las guías que sean parte integrante de las NIIF serán de cumplimiento obligatorio. Las guías que no sean parte integrante de las NIIF no contienen requerimientos aplicables a los estados financieros.**
- 10 **En ausencia de una NIIF que sea aplicable específicamente a una transacción o a otros hechos o condiciones, la gerencia deberá usar su juicio en el desarrollo y aplicación de una política contable, a fin de suministrar información que sea:**
 - (a) **relevante para las necesidades de toma de decisiones económicas de los usuarios; y**

- (b) fiable, en el sentido de que los estados financieros:
 - (i) presenten de forma fidedigna la situación financiera, el rendimiento financiero y los flujos de efectivo de la entidad;
 - (ii) reflejen la esencia económica de las transacciones, otros eventos y condiciones, y no simplemente su forma legal;
 - (iii) sean neutrales, es decir, libres de prejuicios o sesgos;
 - (iv) sean prudentes; y
 - (v) estén completos en todos sus extremos significativos.
- 11 Al realizar los juicios descritos en el párrafo 10, la gerencia se referirá, en orden descendente, a las siguientes fuentes a la hora de considerar su aplicabilidad:
- (a) los requerimientos de las NIIF que traten temas similares y relacionados; y
 - (b) las definiciones, los criterios de reconocimiento y medición de activos, pasivos, ingresos y gastos establecidos en el *Marco Conceptual para la Información Financiera (Marco Conceptual)*.²

- 12 Al realizar los juicios descritos en el párrafo 10, la gerencia podrá considerar también los pronunciamientos más recientes de otras instituciones emisoras de normas que empleen un marco conceptual similar al emitir normas contables, así como otra literatura contable y las prácticas aceptadas en los diferentes sectores de actividad, en la medida que no entren en conflicto con las fuentes señaladas en el párrafo 11.

Uniformidad de las políticas contables

- 13 Una entidad seleccionará y aplicará sus políticas contables de manera uniforme para transacciones, otros eventos y condiciones que sean similares, a menos que una NIIF requiera o permita específicamente establecer categorías de partidas para las cuales podría ser apropiado aplicar diferentes políticas. Si una NIIF requiere o permite establecer esas categorías, se seleccionará una política contable adecuada, y se aplicará de manera uniforme a cada categoría.

Cambios en las políticas contables

- 14 La entidad cambiará una política contable sólo si tal cambio:
- (a) se requiere por una NIIF; o
 - (b) lleva a que los estados financieros suministren información fiable y más relevante sobre los efectos de las transacciones, otros eventos o condiciones que afecten a la situación financiera, el rendimiento financiero o los flujos de efectivo de la entidad.

² El párrafo 54G explica cómo se modifica este requerimiento para los saldos contables de actividades reguladas.

NIC 8

- 15 Los usuarios de los estados financieros tienen la necesidad de poder comparar los estados financieros de una entidad a lo largo del tiempo, a fin de identificar tendencias en su situación financiera, rendimiento financiero y flujos de efectivo. En consecuencia, se aplicarán las mismas políticas contables dentro de cada periodo, así como de un periodo a otro, excepto si se presentase algún cambio en una política contable que cumpliera alguno de los criterios del párrafo 14.
- 16 Las siguientes situaciones no constituyen cambios en las políticas contables:
- (a) la aplicación de una política contable para transacciones, otros eventos o condiciones que difieren sustancialmente de aquéllos que han ocurrido previamente; y
 - (b) la aplicación de una nueva política contable para transacciones, otros eventos o condiciones que no han ocurrido anteriormente o que, de ocurrir, carecieron de materialidad.
- 17 La aplicación por primera vez de una política que consista en la revaluación de activos, de acuerdo con la NIC 16 *Propiedades, Planta y Equipo*, o con la NIC 38 *Activos Intangibles*, es un cambio de política contable que ha de ser tratado como una revaluación, de acuerdo con la NIC 16 o con la NIC 38, en lugar de aplicar las disposiciones contenidas en esta Norma.
- 18 Los párrafos 19 a 31 no serán de aplicación a los cambios en las políticas contables descritos en el párrafo 17.

Aplicación de los cambios en políticas contables

- 19 Con sujeción al párrafo 23:
- (a) la entidad contabilizará un cambio en una política contable derivado de la aplicación inicial de una NIIF, de acuerdo con las disposiciones transitorias específicas de tales NIIF, si las hubiera; y
 - (b) cuando la entidad cambie una política contable, ya sea por la aplicación inicial de una NIIF que no incluya una disposición transitoria específica aplicable a tal cambio, o porque haya decidido cambiarla de forma voluntaria, aplicará dicho cambio retroactivamente.
- 20 Para los propósitos de esta Norma, la aplicación anticipada de una NIIF no se considerará un cambio voluntario en una política contable.
- 21 En ausencia de una NIIF específicamente aplicable a una transacción u otros eventos o condiciones, la gerencia podrá, de acuerdo con el párrafo 12, aplicar una política contable considerando los pronunciamientos más recientes de otras instituciones emisoras de normas que empleen un marco conceptual similar al emitir normas contables. Si, debido a una modificación de tal pronunciamiento, la entidad optase por el cambio de una política contable, ese cambio se contabilizará y se revelará como un cambio voluntario de una política contable.

Aplicación retroactiva

- 22 Con sujeción a la limitación establecida en el párrafo 23, cuando un cambio en una política contable se aplique retroactivamente de acuerdo con los apartados (a) o (b) del párrafo 19, la entidad ajustará los saldos iniciales de cada componente afectado del patrimonio para el periodo anterior más antiguo que se presente, revelando información acerca de los demás importes comparativos para cada periodo anterior presentado, como si la nueva política contable se hubiese estado aplicando siempre.

Limitaciones a la aplicación retroactiva

- 23 Cuando sea obligatoria la aplicación retroactiva en función de lo establecido en los apartados (a) o (b) del párrafo 19, el cambio en la política contable se aplicará retroactivamente, salvo y en la medida en que fuera impracticable determinar los efectos del cambio en cada periodo específico o el efecto acumulado.
- 24 Cuando sea impracticable determinar los efectos que se derivan, en cada periodo específico, del cambio de una política contable sobre la información comparativa en uno o más periodos anteriores para los que se presente información, la entidad aplicará la nueva política contable a los saldos iniciales de los activos y pasivos al principio del periodo más antiguo para el que la aplicación retroactiva sea practicable –que podría ser el propio periodo corriente– y efectuará el correspondiente ajuste a los saldos iniciales de cada componente del patrimonio que se vea afectado para ese periodo.
- 25 Cuando sea impracticable determinar el efecto acumulado, al principio del periodo corriente, por la aplicación de una nueva política contable a todos los periodos anteriores, la entidad ajustará la información comparativa aplicando la nueva política contable de forma prospectiva, desde la fecha más antigua en que sea practicable hacerlo.
- 26 Cuando la entidad aplique una nueva política contable retroactivamente, la aplicará a la información comparativa de periodos anteriores, retrotrayéndose en el tiempo tanto como sea practicable. La aplicación retroactiva a un periodo anterior no será practicable a menos que sea posible determinar el efecto acumulado tanto sobre los importes de apertura como de cierre del estado de situación financiera correspondiente a ese periodo. El importe del ajuste resultante, referido a los periodos previos a los presentados en los estados financieros, se llevará contra los saldos iniciales de cada componente afectado del patrimonio del periodo previo más antiguo sobre el que se presente información. Normalmente, el ajuste se hace contra las ganancias acumuladas. Sin embargo, los ajustes pueden hacerse contra otro componente del patrimonio (por ejemplo, para cumplir con una NIIF). Cualquier otro tipo de información que se incluya respecto a periodos anteriores, tal como resúmenes históricos de datos financieros, será asimismo objeto de ajuste, retrotrayéndose en el tiempo tanto como sea practicable.

- 27 Cuando sea impracticable para la entidad aplicar una nueva política contable retroactivamente, debido a que no pueda determinar el efecto acumulado de la aplicación de la política para todos los periodos anteriores, la entidad, de acuerdo con el párrafo 25, aplicará la nueva política contable de forma prospectiva desde el inicio del periodo más antiguo que sea practicable. En consecuencia, se ignorará la porción del ajuste acumulado de los activos, pasivos y patrimonio surgido antes de esa fecha. Se permitirán los cambios de políticas contables, incluso si fuera impracticable la aplicación de dicha política de forma prospectiva a algún periodo anterior. Los párrafos 50 a 53 suministran guías sobre cuándo resulta impracticable aplicar una nueva política contable a uno o más periodos anteriores.

Información a revelar

- 28 Cuando la aplicación por primera vez de una NIIF tenga efecto en el periodo corriente o en alguno anterior –salvo que fuera impracticable determinar el importe del ajuste– o bien pudiera tener efecto sobre periodos futuros, la entidad revelará:
- (a) el título de la NIIF;
 - (b) en su caso, que el cambio en la política contable se ha efectuado de acuerdo con su disposición transitoria;
 - (c) la naturaleza del cambio en la política contable;
 - (d) en su caso, una descripción de la disposición transitoria;
 - (e) en su caso, la disposición transitoria que podría tener efectos sobre periodos futuros;
 - (f) para el periodo corriente y para cada periodo anterior presentado, en la medida en que sea practicable, el importe del ajuste:
 - (i) para cada partida del estado financiero que se vea afectada; y
 - (ii) si la NIC 33 *Ganancias por Acción* es aplicable a la entidad, para las ganancias por acción tanto básicas como diluidas;
 - (g) el importe del ajuste relativo a periodos anteriores presentados, en la medida en que sea practicable; y
 - (h) si la aplicación retroactiva exigida por los apartados (a) o (b) del párrafo 19 fuera impracticable para un periodo previo en concreto, o para periodos anteriores sobre los que se presente información, las circunstancias que conducen a la existencia de esa situación, y una descripción de cómo y desde cuándo se ha aplicado el cambio en la política contable.

No es necesario repetir esta información a revelar en estados financieros de periodos posteriores.

- 29 Cuando un cambio voluntario en una política contable tenga efecto en el periodo corriente o en alguno anterior, tendría efecto en ese periodo excepto que sea impracticable determinar el importe del ajuste– o bien pudiera tener efecto sobre periodos futuros, la entidad revelará:

- (a) la naturaleza del cambio en la política contable;
- (b) las razones por las que la aplicación de la nueva política contable suministra información fiable y más relevante;
- (c) para el periodo corriente y para cada periodo anterior presentado, en la medida en que sea practicable, el importe del ajuste:
 - (i) para cada partida del estado financiero que se vea afectada; y
 - (ii) si la NIC 33 es aplicable a la entidad, para las ganancias por acción tanto básicas como diluidas;
- (d) el importe del ajuste relativo a periodos anteriores presentados, en la medida en que sea practicable; y
- (e) si la aplicación retroactiva fuera impracticable para un periodo anterior en particular, o para periodos anteriores presentados, las circunstancias que conducen a esa situación, junto con una descripción de cómo y desde cuándo se ha aplicado el cambio en la política contable.

Esta información a revelar podrá omitirse en los estados financieros de periodos posteriores.

30 Cuando una entidad no haya aplicado una nueva NIIF que, habiendo sido emitida, todavía no ha entrado en vigor, la entidad deberá revelar:

- (a) este hecho; y
- (b) información relevante, conocida o razonablemente estimada, para evaluar el posible impacto que la aplicación de la nueva NIIF tendrá sobre los estados financieros de la entidad en el periodo en que se aplique por primera vez.

31 Para cumplir con el párrafo 30, la entidad revelará:

- (a) el título de la nueva NIIF;
- (b) la naturaleza del cambio o cambios inminentes en la política contable;
- (c) la fecha en la cual es obligatoria la aplicación de la NIIF;
- (d) la fecha a partir de la que está previsto aplicar la NIIF por primera vez; y
- (e) una u otra de las siguientes informaciones:
 - (i) una explicación del impacto esperado, derivado de la aplicación inicial de la NIIF, sobre los estados financieros de la entidad; o
 - (ii) si el impacto fuera desconocido o no pudiera ser estimado razonablemente, una declaración al efecto.

Cambios en las estimaciones contables

- 32 Como resultado de las incertidumbres inherentes al mundo de los negocios, muchas partidas de los estados financieros no pueden ser medidas con precisión, sino sólo estimadas. El proceso de estimación implica la utilización de juicios basados en la información fiable disponible más reciente. Por ejemplo, podría requerirse estimaciones para:
- (a) las cuentas por cobrar de dudosa recuperación;
 - (b) la obsolescencia de los inventarios;
 - (c) el valor razonable de activos o pasivos financieros;
 - (d) la vida útil o las pautas de consumo esperadas de los beneficios económicos futuros incorporados en los activos depreciables; y
 - (e) las obligaciones por garantías concedidas.
- 33 La utilización de estimaciones razonables es una parte esencial de la elaboración de los estados financieros, y no menoscaba su fiabilidad.
- 34 Si se produjesen cambios en las circunstancias en que se basa la estimación, es posible que ésta pueda necesitar ser revisada, como consecuencia de nueva información obtenida o de poseer más experiencia. La revisión de la estimación, por su propia naturaleza, no está relacionada con periodos anteriores ni tampoco es una corrección de un error.
- 35 Un cambio en los criterios de medición aplicados es un cambio en una política contable, y no un cambio en una estimación contable. Cuando sea difícil distinguir entre un cambio de política contable y un cambio en una estimación contable, el cambio se tratará como si fuera un cambio en una estimación contable.
- 36 El efecto de un cambio en una estimación contable, diferente de aquellos cambios a los que se aplique el párrafo 37, se reconocerá de forma prospectiva, incluyéndolo en el resultado de:
- (a) el periodo en que tiene lugar el cambio, si éste afecta solo a ese periodo; o
 - (b) el periodo del cambio y periodos futuros, si el cambio afectase a todos ellos.
- 37 En la medida que un cambio en una estimación contable dé lugar a cambios en activos y pasivos, o se refiera a una partida de patrimonio, deberá ser reconocido ajustando el valor en libros de la correspondiente partida de activo, pasivo o patrimonio en el periodo en que tiene lugar el cambio.
- 38 El reconocimiento prospectivo del efecto de un cambio en una estimación contable significa que el cambio se aplica a las transacciones, otros eventos y condiciones, desde la fecha del cambio en la estimación. Un cambio en una estimación contable podría afectar únicamente al resultado del periodo corriente, o bien al de éste y al de periodos futuros. Por ejemplo, un cambio en las estimaciones del importe de los clientes de dudoso cobro afectará sólo al

resultado del periodo corriente y, por tanto, se reconocerá en este periodo. Sin embargo, un cambio en la vida útil estimada, o en los patrones de consumo de los beneficios económicos futuros incorporados a un activo depreciable, afectará al gasto por depreciación del periodo corriente y de cada uno de los periodos de vida útil restante del activo. En ambos casos, el efecto del cambio relacionado con el periodo corriente se reconoce como ingreso o gasto del periodo corriente. El efecto, si existiese, en periodos futuros se reconoce como ingreso o gasto de dichos periodos futuros.

Información a revelar

- 39 La entidad revelará la naturaleza e importe de cualquier cambio en una estimación contable que haya producido efectos en el periodo corriente, o que se espere vaya a producirlos en periodos futuros, exceptuándose de lo anterior la revelación de información del efecto sobre periodos futuros, en el caso de que fuera impracticable estimar ese efecto.
- 40 Si no se revela el importe del efecto en periodos futuros debido a que la estimación es impracticable, la entidad revelará este hecho.

Errores

- 41 Los errores pueden surgir al reconocer, valorar, presentar o revelar la información de los elementos de los estados financieros. Los estados financieros no cumplen con las NIIF si contienen errores, tanto materiales como inmateriales, cuando han sido cometidos intencionadamente para conseguir, respecto de una entidad, una determinada presentación de su situación financiera, de su rendimiento financiero o de sus flujos de efectivo. Los errores potenciales del periodo corriente, descubiertos en este mismo periodo, se corregirán antes de que los estados financieros sean autorizados para la emisión. Sin embargo, los errores materiales en ocasiones no se descubren hasta un periodo posterior, de forma que tales errores de periodos anteriores se corregirán en la información comparativa presentada en los estados financieros de los periodos siguientes (véanse los párrafos 42 a 47).
- 42 Con sujeción a lo establecido en el párrafo 43, la entidad corregirá los errores materiales de periodos anteriores, de forma retroactiva, en los primeros estados financieros formulados después de haberlos descubierto:
- (a) reexpresando la información comparativa para el periodo o periodos anteriores en los que se originó el error; o
 - (b) si el error ocurrió con anterioridad al periodo más antiguo para el que se presenta información, reexpresando los saldos iniciales de activos, pasivos y patrimonio para dicho periodo.

Limitaciones a la reexpresión retroactiva

- 43 El error correspondiente a un periodo anterior se corregirá mediante la reexpresión retroactiva, salvo que sea impracticable determinar los efectos en cada periodo específico o el efecto acumulado del error.

- 44 Cuando sea impracticable determinar los efectos que se derivan, en cada periodo específico, de un error sobre la información comparativa de uno o más periodos anteriores para los que se presente información, la entidad reexpresará los saldos iniciales de los activos, pasivos y patrimonio para los periodos más antiguos en los cuales tal reexpresión retroactiva sea practicable (que podría también ser el propio periodo corriente).
- 45 Cuando sea impracticable determinar el efecto acumulado, al principio del periodo actual, de un error sobre todos los periodos anteriores, la entidad reexpresará la información comparativa corrigiendo el error de forma prospectiva, desde la fecha más antigua en que sea practicable hacerlo.
- 46 El efecto de la corrección de un error de periodos anteriores no se incluirá en el resultado del periodo en el que se descubra el error. Cualquier otro tipo de información que se incluya respecto a periodos anteriores, tales como resúmenes históricos de datos financieros, será objeto de reexpresión, yendo tan atrás como sea posible.
- 47 Cuando sea impracticable determinar el importe de un error para todos los periodos previos (por ejemplo, una equivocación al aplicar una política contable), la entidad, de acuerdo con el párrafo 45, reexpresará la información comparativa de forma prospectiva desde la fecha más remota posible. En consecuencia, se ignorará la porción del ajuste acumulado de activos, pasivos y patrimonio que haya surgido antes de esa fecha. En los párrafos 50 a 53 se suministran guías sobre cuándo resulta impracticable corregir un error para uno o más periodos anteriores.
- 48 La corrección de errores puede distinguirse con facilidad de los cambios en las estimaciones contables. Las estimaciones contables son, por su naturaleza, aproximaciones que pueden necesitar revisión cuando se tenga conocimiento de información adicional. Por ejemplo, las pérdidas o ganancias reconocidas como resultado del desenlace de una contingencia no constituyen corrección de un error.

Información a revelar sobre errores de periodos anteriores

- 49 En aplicación del párrafo 42, una entidad revelará la siguiente información:
- (a) la naturaleza del error del periodo anterior;
 - (b) para cada periodo anterior presentado, en la medida que sea practicable, el importe del ajuste:
 - (i) para cada partida del estado financiero que se vea afectada; y
 - (ii) para el importe de la ganancia por acción tanto básica como diluida, si la NIC 33 fuera aplicable a la entidad;
 - (c) el importe del ajuste al principio del periodo anterior más antiguo sobre el que se presente información; y

- (d) si fuera impracticable la reexpresión retroactiva para un periodo anterior en particular, las circunstancias que conducen a esa situación, junto con una descripción de cómo y desde cuándo se ha corregido el error.

No es necesario repetir esta información a revelar en estados financieros de periodos posteriores.

Impracticabilidad de la aplicación y de la reexpresión retroactivas

50 En algunas circunstancias, es impracticable el ajuste de la información comparativa de uno o más periodos anteriores cuando se desea conseguir la comparabilidad con el periodo corriente. Por ejemplo, los datos podrían no haberse obtenido, en el periodo o periodos anteriores, de forma que permitan la aplicación retroactiva de una nueva política contable (incluyendo, para el propósito de los párrafos 51 a 53, su aplicación prospectiva a periodos anteriores), o la reexpresión retroactiva para corregir un error de un periodo anterior, como consecuencia de lo cual la reconstrucción de la información es impracticable.

51 Con frecuencia es necesario efectuar estimaciones al aplicar una política contable a los elementos de los estados financieros reconocidos o revelados que hacen referencia a determinadas transacciones, otros sucesos y condiciones. La estimación es subjetiva en sí misma, y podría haberse realizado después del periodo sobre el que se informa. El desarrollo de estimaciones puede ser todavía más difícil cuando se aplica retroactivamente una política contable, o cuando se efectúa una reexpresión retroactiva para corregir un error de periodos anteriores, debido al dilatado periodo de tiempo que podría haber transcurrido desde que se produjo la transacción afectada u ocurrió el otro suceso o condición objeto de la reexpresión. Sin embargo, el objetivo de una estimación, que se refiere a periodos anteriores, es el mismo que para las estimaciones realizadas en el periodo corriente, esto es, una y otra han de reflejar las circunstancias existentes cuando la transacción, suceso o condición haya ocurrido.

52 En consecuencia, la aplicación retroactiva de una nueva política contable o la corrección de un error de un periodo anterior exigen diferenciar la información que:

- (a) suministra evidencia de las circunstancias existentes en la fecha o fechas en las que la transacción, otro suceso o condición hayan ocurrido, y
- (b) hubiera estado disponible cuando los estados financieros de los periodos anteriores fueron formulados

de otro tipo de información. Para algunos tipos de estimaciones (por ejemplo, una medición del valor razonable que utiliza datos de entrada no observables significativos), es impracticable distinguir estos tipos de información. Cuando la aplicación retroactiva o la reexpresión retroactiva exijan efectuar estimaciones significativas, para las que sea imposible distinguir aquellos dos

NIC 8

tipos de información, resultará impracticable aplicar la nueva política contable o corregir el error del periodo previo de forma retroactiva.

- 53 Cuando se esté aplicando una nueva política contable o se corrijan importes de un periodo anterior, no debe utilizarse el razonamiento en retrospectiva, ya consista en suposiciones acerca de las intenciones que hubiera tenido la gerencia en un periodo previo o en estimaciones de los importes que se hubieran reconocido, medido o revelado en tal periodo anterior. Por ejemplo, cuando una entidad corrija un error de un periodo anterior en el cálculo de sus pasivos a favor de los empleados por ausencias acumuladas en caso de enfermedad de acuerdo con la NIC 19 *Beneficios a los Empleados*, no considerará la información sobre una epidemia grave de gripe estacional que haya aparecido en el siguiente periodo, si este dato sólo pudo conocerse después de que los estados financieros para el periodo anterior fueran autorizados para su emisión. El hecho de frecuentemente se exija efectuar estimaciones significativas cuando se modifica la información comparativa presentada para periodos anteriores no impide ajustar o corregir razonablemente dicha información comparativa.

Fecha de vigencia y transición

- 54 Una entidad aplicará esta Norma para los periodos anuales que comiencen a partir del 1 de enero de 2005. Se aconseja su aplicación anticipada. Si una entidad aplicase esta Norma en un periodo que comience antes del 1 de enero de 2005, revelará este hecho.
- 54A [Eliminado]
- 54B [Eliminado]
- 54C La NIIF 13 *Medición del Valor Razonable*, emitida en mayo de 2011, modificó el párrafo 52. Una entidad aplicará esa modificación cuando aplique la NIIF 13.
- 54D [Eliminado]
- 54E La NIIF 9 *Instrumentos Financieros*, emitida en julio de 2014, modificó el párrafo 53 y eliminó los párrafos 54A, 54B y 54D. Una entidad aplicará esas modificaciones cuando aplique la NIIF 9.
- 54F *Modificaciones a las Referencias al Marco Conceptual en las Normas NIIF*, emitida en 2018, modificó los párrafo 6 y 11(b). Una entidad aplicará esas modificaciones a periodos anuales que comiencen a partir del 1 de enero de 2020. Se permite la aplicación anticipada si al mismo tiempo una entidad aplica también todas las demás modificaciones realizadas por *Modificaciones a las Referencias al Marco Conceptual en las Normas NIIF*. Una entidad aplicará las modificaciones a los párrafo 6 y 11(b) de forma retroactiva de acuerdo con esta Norma. Sin embargo, si una entidad determina que la aplicación retroactiva fuera impracticable o implicara costos o esfuerzos desproporcionados, aplicará las modificaciones a los párrafos 6 y 11(b) por referencia a los párrafos 23 a 28 de esta Norma. Si la aplicación retroactiva de cualquier modificación en *Modificaciones a las Referencias al Marco Conceptual en las Normas NIIF* implicaría un costo o esfuerzo desproporcionado, una entidad interpretará, al aplicar los

párrafos 23 a 28 de esta Norma, cualquier referencia, excepto en la última frase del párrafo 27 a “es impracticable” como que “implica costo o esfuerzo desproporcionado” y cualquier referencia a “practicable” como “posible sin costo o esfuerzo desproporcionado”.

- 54G Si una entidad no aplica la NIIF 14 *Cuentas de Diferimientos de Actividades Reguladas*, al aplicar el párrafo 11(b) a los saldo contables de actividades reguladas, continuará haciendo referencia a las definiciones, criterios de reconocimiento y conceptos de medición del *Marco Conceptual para la Preparación y Presentación de los Estados Financieros*³, y considerará su aplicabilidad, en lugar de hacer referencia a los del *Marco Conceptual*. Un saldo contable de actividades reguladas es el saldo de cualquier cuenta de gasto (o ingreso) que no se reconoce como un activo o un pasivo de acuerdo con otras Normas NIIF aplicables, sino que se incluye o se espera que se incluya, por el regulador de la tarifa al establecer la tarifa (o tarifas) que pueden cargarse a los clientes. Un regulador de tarifas es un organismo autorizado que tiene poder por ley o regulación para establecer la tarifa o un rango de tarifas que vinculan a una entidad. El regulador de tarifas puede ser un organismo tercero o una parte relacionada de la entidad, incluyendo el órgano de dirección propio de la entidad, si se requiere por ley o regulación que ese organismo establezca tarifas en interés de los clientes y asegure la viabilidad financiera global de la entidad.
- 54H *Definición de Material o con Importancia Relativa* (Modificaciones a las NIC 1 y NIC 8), emitida en octubre de 2018, modificó el párrafo 7 de la NIC 1 y el párrafo 5 de la NIC 8, y eliminó el párrafo 6 de la NIC 8. Una entidad aplicará esas modificaciones de forma prospectiva a los periodos anuales que comiencen a partir del 1 de enero de 2020. Se permite su aplicación anticipada. Si una entidad aplica esas modificaciones en un periodo que comience con anterioridad, revelará este hecho.

Derogación de otros pronunciamientos

- 55 Esta Norma sustituye a la NIC 8 *Ganancia o Pérdida Neta del Periodo, Errores Fundamentales y Cambios en las Políticas Contables*, revisada en 1993.
- 56 Esta Norma sustituye a las siguientes Interpretaciones:
- (a) SIC-2 *Uniformidad – Capitalización de los Costos por Préstamos y*
 - (b) SIC-18 *Uniformidad – Métodos Alternativos*.

³ La referencia es al *Marco Conceptual para la Preparación y Presentación de los Estados Financieros* del IASC, adoptado por el IASB en 2001.

[Nota del editor: Un extracto del *Marco Conceptual para la Preparación y Presentación de los Estados Financieros* del IASC, adoptado por el Consejo en 2001, está disponible en la página dedicada a la NIC 8 en la sección “Supporting Implementation” de la página web de la Fundación, bajo la sección “Supporting Implementation by IFRS Standard”.]

NIC 8

Apéndice **Modificaciones a otros pronunciamientos**

Las modificaciones de este apéndice se aplicarán en los periodos anuales que comiencen a partir del 1 de enero de 2005. Si una entidad aplica esta Norma a periodos anteriores, estas modificaciones se aplicarán también a esos periodos.

* * * * *

Las modificaciones contenidas en este Apéndice cuando esta Norma fue revisada en 2003 se han incorporado a los pronunciamientos correspondientes publicados en este volumen.

Aprobación por el Consejo de la NIC 8 emitida en diciembre de 2003

La Norma Internacional de Contabilidad 8 *Políticas Contables, Cambios en las Estimaciones y Errores* (revisada en 2003) fue aprobada por los catorce miembros del Consejo de Normas Internacionales de Contabilidad.

Sir David Tweedie

Presidente

Thomas E Jones

Vicepresidente

Mary E Barth

Hans-Georg Bruns

Anthony T Cope

Robert P Garnett

Gilbert Gélard

James J Leisenring

Warren J McGregor

Patricia L O'Malley

Harry K Schmid

John T Smith

Geoffrey Whittington

Tatsumi Yamada

NIC 8

Aprobación por el Consejo de *Definición de Material o con Importancia Relativa* (Modificaciones a las NIC 1 y NIC 8) emitida en octubre de 2018

Definición de Material o con Importancia Relativa (Modificaciones a las NIC 1 y NIC 8) fue aprobado para su publicación por los catorce miembros del Consejo de Normas Internacionales de Contabilidad.

Hans Hoogervorst	Presidente
Suzanne Lloyd	Vicepresidenta
Nick Anderson	
Martin Edelmann	
Françoise Flores	
Amaro Luiz de Oliveira Gomes	
Gary Kabureck	
Jianqiao Lu	
Takatsugu Ochi	
Darrel Scott	
Thomas Scott	
Chungwoo Suh	
Ann Tarca	
Mary Tokar	

NIC 10

Hechos Ocurridos Después del Periodo sobre el que se Informa

En abril de 2001 el Consejo de Normas Internacionales de Contabilidad (Consejo) adoptó la NIC 10 *Hechos Ocurridos Después de la Fecha del Balance*, que había sido originalmente emitida por el Comité de Normas Internacionales de Contabilidad en mayo de 1999. La NIC 10 *Hechos Ocurridos Después de la Fecha del Balance* sustituyó algunas partes de la NIC 10 *Contingencias y Hechos Ocurridos Después de la Fecha del Balance* (emitida en 1978) que no habían sido sustituidas por la NIC 37 *Provisiones, Pasivos Contingentes y Activos Contingentes* (emitida en 1998).

En diciembre de 2003 el Consejo emitió una NIC 10 revisada con un título modificado—*Hechos Ocurridos después de la Fecha del Balance*. Esta NIC 10 revisada formaba parte de la agenda inicial del Consejo de proyectos técnicos. Como resultado de los cambios en la terminología realizados por la NIC 1 *Presentación de Estados Financieros* en 2007, el título de la NIC 10 fue cambiado a *Hechos Ocurridos Después del Periodo sobre el que se Informa*.

Otras Normas han realizado modificaciones de menor importancia en la NIC 10. Estas incluyen la NIIF 13 *Medición del Valor Razonable* (emitida en mayo de 2011), la NIIF 9 *Instrumentos Financieros* (emitida en julio de 2014) y *Definición de Material o con Importancia Relativa* (Modificaciones a las NIC 1 y NIC 8) (emitido en octubre de 2018).

NIC 10

ÍNDICE

desde el párrafo

NORMA INTERNACIONAL DE CONTABILIDAD 10 HECHOS OCURRIDOS DESPUÉS DEL PERIODO SOBRE EL QUE SE INFORMA

OBJETIVO	1
ALCANCE	2
DEFINICIONES	3
RECONOCIMIENTO Y MEDICIÓN	8
Hechos ocurridos después del periodo sobre el que se informa que implican ajuste	8
Hechos ocurridos después del periodo sobre el que se informa que no implican ajuste	10
Dividendos	12
HIPÓTESIS DE NEGOCIO EN MARCHA	14
INFORMACIÓN A REVELAR	17
Fecha de autorización para la publicación	17
Actualización de la información a revelar sobre condiciones existentes al final del periodo sobre el que se informa	19
Hechos ocurridos después del periodo sobre el que se informa que no implican ajuste	21
FECHA DE VIGENCIA	23
DEROGACIÓN DE LA NIC 10 (REVISADA EN 1999)	24
APÉNDICE	
Modificaciones a otros pronunciamientos	
APROBACIÓN POR EL CONSEJO DE LA NIC 10 EMITIDA EN DICIEMBRE DE 2003	

CON RESPECTO A LOS FUNDAMENTOS DE LAS CONCLUSIONES, VÉASE LA PARTE C DE ESTA EDICIÓN

FUNDAMENTOS DE LAS CONCLUSIONES

La Norma Internacional de Contabilidad 10 *Hechos Ocurridos Después del Periodo sobre el que se Informa* (NIC 10) está contenida en los párrafos 1 a 24 y en el Apéndice. Aunque la Norma conserva el formato IASC que tenía cuando fue adoptada por el IASB, todos los párrafos tienen igual valor normativo. La NIC 10 debe ser entendida en el contexto de su objetivo y de los Fundamentos de las Conclusiones, del *Prólogo a las Normas NIIF* y del *Marco Conceptual para la Información Financiera*. La NIC 8 *Políticas Contables, Cambios en las Estimaciones Contables y Errores* proporciona una base para seleccionar y aplicar las políticas contables en ausencia de guías explícitas.

Norma Internacional de Información Financiera 10 ***Hechos Ocurridos Después del Periodo sobre el que se Informa***

Objetivo

- 1 El objetivo de esta Norma es prescribir:
- (a) cuándo una entidad debería ajustar sus estados financieros por hechos ocurridos después del periodo sobre el que se informa; y
 - (b) la información a revelar que una entidad debería efectuar respecto a la fecha en que los estados financieros fueron autorizados para su publicación, así como respecto a los hechos ocurridos después del periodo sobre el que informa

La Norma requiere también que una entidad no debería elaborar sus estados financieros bajo la hipótesis de negocio en marcha si los hechos ocurridos después del periodo sobre el que informa indican que dicha hipótesis no resulta apropiada.

Alcance

- 2 Esta Norma será aplicable en la contabilización y en la información a revelar correspondiente a los hechos ocurridos después del periodo sobre el que informa.

Definiciones

- 3 Los siguientes términos se usan, en esta Norma, con los significados que a continuación se especifican:

Los *hechos ocurridos después del periodo sobre el que informa* son todos aquellos eventos, ya sean favorables o desfavorables, que se han producido entre el final del periodo sobre el que informa y la fecha de autorización de los estados financieros para su publicación. Dos tipos de sucesos pueden identificarse:

- (a) aquellos que proporcionan evidencia de las condiciones que existían al final del periodo sobre el que informa (*hechos ocurridos después del periodo sobre el que se informa que implican ajuste*); y
 - (b) aquellos que indican condiciones que surgieron después del periodo sobre el que se informa (*hechos ocurridos después del periodo sobre el que se informa que no implican ajuste*).
- 4 El proceso seguido para la formulación o autorización con vistas a su divulgación de los estados financieros variará dependiendo de la estructura organizativa de la entidad, de los requerimientos legales y estatutarios y de los procedimientos seguidos para la elaboración y finalización de los estados financieros.

- 5 En algunos casos, la entidad está obligada a presentar sus estados financieros a sus propietarios para que éstos los aprueben antes de que se emitan. En estos casos, los estados financieros se consideran autorizados para su publicación en la fecha de su emisión y no en la fecha en que los propietarios los aprueben.

Ejemplo

La gerencia de una entidad completa el día 28 de febrero de 20X2 el borrador de estados financieros para el periodo que termina el 31 de diciembre de 20X1. El consejo de administración u órgano de gobierno equivalente revisa estos estados financieros el 18 de marzo de 20X2, autorizando su publicación. La entidad procede a anunciar el resultado del periodo, junto con otra información financiera seleccionada, el 19 de marzo de 20X2. Los estados financieros quedan a disposición de los propietarios y otros interesados el día 1 de abril de 20X2. La junta anual de propietarios aprueba los anteriores estados financieros el 15 de mayo de 20X2, y se procede a registrarlos en el órgano competente el día 17 de mayo de 20X2.

Los estados financieros se autorizaron para su publicación el 18 de marzo de 20X2 (fecha en que el consejo de administración autorizó su divulgación).

- 6 En algunos casos, la gerencia de la entidad está obligada a presentar sus estados financieros a un consejo de supervisión dentro de la misma (compuesto únicamente por miembros no ejecutivos) para que proceda a su aprobación. En esos casos, los estados financieros quedan autorizados para su publicación cuando la gerencia los autoriza para su presentación al consejo de supervisión.

Ejemplo

El 18 de marzo de 20X2, la gerencia de una entidad autoriza los estados financieros para que sean presentados a su consejo de supervisión. Este consejo supervisor está compuesto exclusivamente por miembros no ejecutivos, si bien puede incluir representantes de empleados y otros partícipes externos. El consejo de supervisión aprueba los estados financieros el 26 de marzo de 20X2. Los estados financieros quedan a disposición de los propietarios y otros interesados el día 1 de abril de 20X2. Los accionistas aprueban los anteriores estados financieros el 15 de mayo de 20X2 y éstos se registran en el órgano competente el 17 de mayo de 20X2.

Los estados financieros se autorizaron para su publicación el 18 de marzo de 20X2 (fecha de la autorización de la gerencia para su presentación al consejo de supervisión).

- 7 En los hechos ocurridos después del periodo sobre el que se informa se incluirán todos los eventos hasta la fecha en que los estados financieros queden autorizados para su publicación, aunque dichos eventos se produzcan después del anuncio público del resultado o de otra información financiera específica.

Reconocimiento y medición

Hechos ocurridos después del periodo sobre el que se informa que implican ajuste

- 8 Una entidad ajustará los importes reconocidos en sus estados financieros para reflejar la incidencia de los hechos ocurridos después del periodo sobre el que se informa que impliquen ajustes.
- 9 Los siguientes son ejemplos de hechos ocurridos después del periodo sobre el que se informa que implican ajuste que requieren que una entidad ajuste los importes reconocidos en sus estados financieros, o bien que reconozca partidas no reconocidas con anterioridad:
- (a) La resolución de un litigio judicial, posterior al periodo sobre el que se informa, que confirma que la entidad tenía una obligación presente al final del periodo sobre el que se informa. La entidad ajustará el importe de cualquier provisión reconocida previamente respecto a ese litigio judicial, de acuerdo con la NIC 37 *Provisiones, Pasivos Contingentes y Activos Contingentes*, o bien reconocerá una nueva provisión. La entidad no se limitará a revelar una obligación contingente, puesto que la resolución del litigio proporciona evidencia adicional que ha de tenerse en cuenta, de acuerdo con el párrafo 16 de la NIC 37.
 - (b) La recepción de información, después del periodo sobre el que se informa, que indique el deterioro del valor de un activo al final del periodo sobre el que se informa, o de que el importe de un deterioro de valor anteriormente reconocido para ese activo necesita ajustarse. Por ejemplo:
 - (i) la quiebra de un cliente, ocurrida después del periodo sobre el que se informa, habitualmente confirma que dicho cliente tenía el crédito deteriorado al final del periodo sobre el que se informa; y
 - (ii) la venta de inventarios después periodo sobre el que se informa puede proporcionar evidencia sobre su valor neto realizable al final del periodo sobre el que se informa.
 - (c) La determinación, después del periodo sobre el que se informa, del costo de activos adquiridos o del importe de ingresos por activos vendidos antes del final del periodo sobre el que se informa.
 - (d) La determinación, después del periodo sobre el que se informa, del importe de la participación en las ganancias netas o de los pagos por incentivos, si al final del periodo sobre el que se informa la entidad tiene la obligación, ya sea de carácter legal o implícita, de efectuar estos pagos, como resultado de hechos anteriores a esa fecha (véase la NIC 19 *Beneficios a los Empleados*).
 - (e) El descubrimiento de fraudes o errores que demuestren que los estados financieros eran incorrectos.

Hechos ocurridos después del periodo sobre el que se informa que no implican ajuste

- 10 Una entidad no ajustará los importes reconocidos en sus estados financieros para reflejar hechos ocurridos después del periodo sobre el que se informa que no impliquen ajustes.
- 11 Un ejemplo de hecho ocurrido después del periodo sobre el que se informa que no implica ajuste es la reducción en el valor de mercado de las inversiones ocurrida entre el final del periodo sobre el que se informa y la fecha de autorización de los estados financieros para su publicación. La caída del valor razonable no está normalmente relacionada con las condiciones de las inversiones al final del periodo sobre el que se informa, sino que refleja circunstancias acaecidas en el periodo siguiente. Por tanto, la entidad no ajustará los importes previamente reconocidos en sus estados financieros para estas inversiones. De forma similar, la entidad no actualizará los importes revelados sobre las inversiones hasta el final del periodo sobre el que se informa, aunque pudiera ser necesario revelar información adicional en función de lo establecido en el párrafo 21.

Dividendos

- 12 Si una entidad acuerda distribuir dividendos a los poseedores de instrumentos de patrimonio (según se han definido en la NIC 32 *Instrumentos Financieros: Presentación*) después del periodo sobre el que se informa, la entidad no reconocerá esos dividendos como un pasivo al final del periodo sobre el que se informa.
- 13 Si se acordase la distribución de dividendos después del periodo sobre el que se informa, pero antes de que los estados financieros sean autorizados para su emisión, los dividendos no se reconocerán como un pasivo al final del periodo sobre el que se informa, porque no existe obligación en ese momento. Estos dividendos se revelarán en las notas a los estados financieros, de acuerdo con la NIC 1 *Presentación de Estados Financieros*.

Hipótesis de negocio en marcha

- 14 Una entidad no elaborará sus estados financieros sobre la hipótesis de negocio en marcha si la gerencia determina, después del periodo sobre el que se informa, tiene la intención de liquidar la entidad o cesar en sus actividades, o bien que no existe otra alternativa más realista que hacerlo.
- 15 El deterioro de los resultados de operación y de la situación financiera de la entidad, después del periodo sobre el que se informa, puede indicar la necesidad de considerar si la hipótesis de negocio en marcha resulta todavía apropiada. Si no lo fuera, el efecto de este hecho es tan decisivo que la Norma exige un cambio fundamental en la base de contabilización, y no simplemente un ajuste en los importes que se hayan reconocido utilizando la base de contabilización original.

NIC 10

- 16 La NIC 1 exige la revelación de información si:
- (a) los estados financieros no se han elaborado sobre la hipótesis de negocio en marcha; o
 - (b) la gerencia es consciente de la existencia de incertidumbres importantes, relacionadas con eventos o condiciones que puedan suscitar dudas significativas sobre la capacidad de la entidad para continuar como un negocio en marcha. Estos eventos o circunstancias que exigen revelar información pueden aparecer después del periodo sobre el que se informa.

Información a revelar

Fecha de autorización para la publicación

- 17 La entidad revelará la fecha en que los estados financieros han sido autorizados para su publicación así como quién ha dado esta autorización. Si los propietarios de la entidad u otros tienen poder para modificar los estados financieros tras la publicación, la entidad revelará ese hecho.
- 18 Es importante para los usuarios saber en qué momento los estados financieros han sido autorizados para su publicación, puesto que no reflejarán eventos que hayan ocurrido después de esta fecha.

Actualización de la información a revelar sobre condiciones existentes al final del periodo sobre el que se informa

- 19 Si, después del periodo sobre el que se informa, una entidad recibiese información acerca de condiciones que existían al final del periodo sobre el que se informa, actualizará la información a revelar relacionada con esas en función de la información recibida.
- 20 En algunos casos, una entidad necesita actualizar la información a revelar en sus estados financieros para reflejar la información recibida después del periodo sobre el que se informa, incluso cuando dicha información no afecte a los importes que la entidad haya reconocido en los estados financieros. Un ejemplo de esta necesidad de actualizar la información a revelar ocurre cuando, después del periodo sobre el que se informa, se tenga evidencia acerca de un pasivo contingente que ya existía al final del periodo sobre el que se informa. Aparte de considerar si, con la nueva información, la entidad ha de reconocer o modificar una provisión con arreglo a lo establecido en la NIC 37, en función de la nueva evidencia, la entidad procederá a actualizar la información revelada acerca del pasivo contingente.

Hechos ocurridos después del periodo sobre el que se informa que no implican ajuste

21

Si hechos ocurridos después del periodo sobre el que se informa que no implican ajuste son materiales, la no revelación de información podría esperarse razonablemente que influya sobre las decisiones que los usuarios principales de los estados financieros con propósito general toman a partir de los estados financieros, que proporcionan información financiera sobre una entidad que informa específica. Por consiguiente, una entidad revelará la siguiente información sobre cada categoría significativa de hechos ocurridos después del periodo sobre el que se informa que no implican ajuste:

- (a) la naturaleza del evento; y
- (b) una estimación de sus efectos financieros, o un pronunciamiento sobre la imposibilidad de realizar tal estimación.

22

Los siguientes son ejemplos de hechos ocurridos después del periodo sobre el que se informa que no implican ajuste que por lo general darían lugar a revelar información:

- (a) una combinación de negocios importante, que haya tenido lugar después del periodo sobre el que se informa (la NIIF 3 *Combinaciones de Negocios* requiere revelar información específica en tales casos), o bien la disposición de una subsidiaria significativa;
- (b) el anuncio de un plan para discontinuar definitivamente una operación;
- (c) las compras de activos significativas, la clasificación de activos como mantenidos para la venta de acuerdo con la NIIF 5 *Activos no Corrientes Mantenidos para la Venta y Operaciones Discontinuas*, otras disposiciones de activos, o bien la expropiación de activos significativos por parte del gobierno;
- (d) la destrucción por incendio de una planta importante de producción, después del periodo sobre el que se informa;
- (e) el anuncio, o el comienzo de la ejecución de una reestructuración importante (véase la NIC 37);
- (f) transacciones importantes realizadas o potenciales con acciones ordinarias, después del periodo sobre el que se informa (la NIC 33 *Ganancias por Acción* requiere que una entidad describa estas transacciones, aparte de las emisiones de capital o bonos y de los desdoblamientos o agrupaciones de acciones, todas las cuales obligan a realizar ajustes según la NIC 33);
- (g) las variaciones anormalmente grandes, después del periodo sobre el que se informa, en los precios de los activos o en las tasas de cambio de alguna moneda extranjera;

NIC 10

- (h) las variaciones en las tasas impositivas o en las leyes fiscales aprobadas o anunciadas después del periodo sobre el que se informa que tengan o vayan a tener un efecto significativo en los activos y pasivos por impuestos corrientes o diferidos (véase la NIC 12 *Impuesto a las Ganancias*);
- (i) la aceptación de compromisos o pasivos contingentes de cierta importancia, por ejemplo, al otorgar garantías por importe significativo; y
- (j) el inicio de litigios importantes, surgidos exclusivamente como consecuencia de eventos ocurridos después del periodo sobre el que se informa.

Fecha de vigencia

- 23 Una entidad aplicará esta Norma para los periodos anuales que comiencen a partir del 1 de enero de 2005. Se aconseja su aplicación anticipada. Si una entidad aplicase esta Norma en un periodo que comience antes del 1 de enero de 2005, revelará este hecho.
- 23A La NIIF 13 *Medición del Valor Razonable*, emitida en mayo de 2011, modificó el párrafo 11. Una entidad aplicará esa modificación cuando aplique la NIIF 13.
- 23B La NIIF 9 *Instrumentos Financieros*, emitida en julio de 2014, modificó el párrafo 9. Una entidad aplicará esa modificación cuando aplique la NIIF 9.
- 23C *Definición de Material o con Importancia Relativa* (Modificaciones a las NIC 1 y NIC 8, emitido en octubre de 2018, modificó el párrafo 21. Una entidad aplicará esas modificaciones de forma prospectiva a los periodos anuales que comiencen a partir del 1 de enero de 2020. Se permite su aplicación anticipada. Si una entidad aplica esas modificaciones en un periodo que comience con anterioridad, revelará este hecho. Una entidad aplicará esas modificaciones cuando aplique las modificaciones a la definición de material o con importancia relativa del párrafo 7 de la NIC 1 y de los párrafos 5 y 6 de la NIC 8.

Derogación de la NIC 10 (revisada en 1999)

- 24 Esta Norma deroga la NIC 10 *Hechos Ocurridos después de la Fecha del Balance* (revisada en 1999).

Apéndice

Modificaciones a otros pronunciamientos

Las modificaciones de este apéndice se aplicarán en los periodos anuales que comiencen a partir del 1 de enero de 2005. Si una entidad aplica esta Norma a periodos anteriores, estas modificaciones se aplicarán también a esos periodos.

* * * * *

Las modificaciones contenidas en este apéndice cuando se revisó esta Norma en 2003 se han incorporado a las NIIF pertinentes publicadas en este volumen.

NIC 10

Aprobación por el Consejo de la NIC 10 emitida en diciembre de 2003

La Norma Internacional de Contabilidad 10 *Hechos Ocurredos Después de la Fecha del Balance* (revisada en 2003) fue aprobada para su emisión por los catorce miembros del Consejo de Normas Internacionales de Contabilidad.

Sir David Tweedie	Presidente
Thomas E Jones	Vicepresidente
Mary E Barth	
Hans-Georg Bruns	
Anthony T Cope	
Robert P Garnett	
Gilbert Gélard	
James J Leisenring	
Warren J McGregor	
Patricia L O'Malley	
Harry K Schmid	
John T Smith	
Geoffrey Whittington	
Tatsumi Yamada	

NIC 12

Impuesto a las Ganancias

En abril de 2001 el Consejo de Normas Internacionales de Contabilidad (Consejo) adoptó la NIC 12 *Impuesto a las Ganancias*, que había sido originalmente emitida por el Comité de Normas Internacionales de Contabilidad en octubre de 1996. La NIC 12 *Impuesto a las Ganancias* sustituyó algunas partes de la NIC 12 *Contabilización del Impuesto a las Ganancias* (emitida en julio de 1979).

En diciembre de 2010, el Consejo modificó la NIC 12 para abordar una cuestión que surge cuando las entidades aplican el principio de medición en la NIC 12 a diferencias temporarias relacionadas con las propiedades de inversión que se miden a valor razonable. Esa modificación también incorporó algunas guías procedentes de una Interpretación relacionada (SIC-21 *Impuestos a las Ganancias—Recuperación de Activos No Depreciables Revaluados*).

En agosto de 2016, el Consejo publicó *Reconocimiento de Activos por Impuestos Diferidos por Pérdidas no Realizadas* (Modificaciones a la NIC 12) para aclarar los requerimientos de reconocimiento de activos por impuestos diferidos por pérdidas no realizadas en instrumentos de deuda medidos a valor razonable.

Otras Normas han realizado modificaciones de menor importancia en la NIC 12. Estas incluyen la NIIF 11 *Acuerdos Conjuntos* (emitida en mayo de 2011), *Presentación de Partidas de Otro Resultado Integral* (Modificaciones a la NIC 1) (emitido en junio de 2011), *Entidades de Inversión* (Modificaciones a las NIIF 10, NIIF 12 y NIC 27) (emitido en octubre de 2012), la NIIF 9 *Instrumentos Financieros* (Contabilidad de Coberturas y modificaciones a las NIIF 9, NIIF 7 y NIC 39) (emitida en noviembre de 2013), la NIIF 15 *Ingresos de Actividades Ordinarias Procedentes de Contratos con Clientes* (emitida en mayo de 2014), la NIIF 9 *Instrumentos Financieros* (emitida en julio de 2014), la NIIF 16 *Arrendamientos* (emitida en enero de 2016), *Mejoras Anuales a las Normas NIIF, Ciclo 2015–17* (emitida en diciembre de 2017) y *Modificaciones a las Referencias al Marco Conceptual en las Normas NIIF* (emitido en marzo de 2018).

ÍNDICE

desde el párrafo

**NORMA INTERNACIONAL DE CONTABILIDAD 12
IMPUESTO A LAS GANANCIAS**

OBJETIVO	
ALCANCE	1
DEFINICIONES	5
Base fiscal	7
RECONOCIMIENTO DE PASIVOS Y ACTIVOS POR IMPUESTOS CORRIENTES	12
RECONOCIMIENTO DE PASIVOS Y ACTIVOS POR IMPUESTOS DIFERIDOS	15
Diferencias temporarias imponibles	15
Diferencias temporarias deducibles	24
Pérdidas y créditos fiscales no utilizados	34
Reconsideración de activos por impuestos diferidos no reconocidos	37
Inversiones en subsidiarias, sucursales y asociadas, y participaciones en acuerdos conjuntos	38
MEDICIÓN	46
RECONOCIMIENTO DE IMPUESTOS CORRIENTES Y DIFERIDOS	57
Partidas reconocidas en el resultado	58
Partidas reconocidas fuera del resultado	61A
Impuestos diferidos que surgen de una combinación de negocios	66
Impuestos corrientes y diferidos surgidos de pagos basados en acciones	68A
PRESENTACIÓN	71
Activos y pasivos por impuestos	71
Gastos por el impuesto a las ganancias	77
INFORMACIÓN A REVELAR	79
FECHA DE VIGENCIA	89
DEROGACIÓN DE LA SIC-21	99
APROBACIÓN POR EL CONSEJO DE IMPUESTOS DIFERIDOS: RECUPERACIÓN DE ACTIVOS SUBYACENTES (MODIFICACIONES A LA NIC 12) EMITIDO EN DICIEMBRE DE 2010	
APROBACIÓN POR EL CONSEJO DE RECONOCIMIENTO DE ACTIVOS POR IMPUESTOS DIFERIDOS POR PÉRDIDAS NO REALIZADAS (MODIFICACIONES A LA NIC 12) EMITIDO EN ENERO DE 2016	

CON RESPECTO A LOS MATERIALES COMPLEMENTARIOS ENUMERADOS A
CONTINUACIÓN, VÉASE LA PARTE B DE ESTA EDICIÓN

EJEMPLOS ILUSTRATIVOS

continúa...

...continuación

CON RESPECTO A LOS FUNDAMENTOS DE LAS CONCLUSIONES, VÉASE LA PARTE C DE ESTA EDICIÓN

FUNDAMENTOS DE LAS CONCLUSIONES

NIC 12

La Norma Internacional de Contabilidad 12 *Impuesto a las Ganancias* (NIC 12) está contenida en los párrafos 1 a 99. Aunque la Norma conserva el formato IASC que tenía cuando fue adoptada por el IASB, todos los párrafos tienen igual valor normativo. La NIC 12 debe ser entendida en el contexto de su objetivo y de los Fundamentos de las Conclusiones, del *Prólogo a las Normas NIIF* y del *Marco Conceptual para la Información Financiera*. La NIC 8 *Políticas Contables, Cambios en las Estimaciones Contables y Errores* proporciona una base para seleccionar y aplicar las políticas contables en ausencia de guías explícitas.

Norma Internacional de Contabilidad 12

Impuesto a las Ganancias

Objetivo

El objetivo de esta Norma es prescribir el tratamiento contable del impuesto a las ganancias. El principal problema al contabilizar el impuesto a las ganancias es cómo tratar las consecuencias actuales y futuras de:

- (a) la recuperación (liquidación) en el futuro del importe en libros de los activos (pasivos) que se han reconocido en el estado de situación financiera de la entidad; y
- (b) las transacciones y otros sucesos del periodo corriente que han sido objeto de reconocimiento en los estados financieros.

Tras el reconocimiento, por parte de la entidad que informa, de cualquier activo o pasivo, está inherente la expectativa de que recuperará el primero o liquidará el segundo, por los valores en libros que figuran en las correspondientes partidas. Cuando sea probable que la recuperación o liquidación de los valores contabilizados vaya a dar lugar a pagos fiscales futuros mayores (menores) de los que se tendrían si tal recuperación o liquidación no tuviera consecuencias fiscales, la presente Norma exige que la entidad reconozca un pasivo por el impuesto diferido (activo), con algunas excepciones muy limitadas.

Esta Norma exige que las entidades contabilicen las consecuencias fiscales de las transacciones y otros sucesos de la misma manera que contabilizan esas mismas transacciones o sucesos económicos. Así, los efectos fiscales de transacciones y otros sucesos que se reconocen en el resultado del periodo se registran también en los resultados. Para las transacciones y otros sucesos reconocidos fuera del resultado (ya sea en otro resultado integral o directamente en el patrimonio), cualquier efecto impositivo relacionado también se reconoce fuera del resultado (ya sea en otro resultado integral o directamente en el patrimonio). De forma similar, el reconocimiento de los activos por impuestos diferidos y pasivos en una combinación de negocios afectará al importe de la plusvalía que surge en esa combinación de negocios o al importe reconocido de una compra en condiciones muy ventajosas.

Esta Norma también aborda el reconocimiento de activos por impuestos diferidos que aparecen ligados a pérdidas y créditos fiscales no utilizados, así como la presentación del impuesto a las ganancias en los estados financieros, incluyendo la información a revelar sobre los mismos.

Alcance

- 1 **Esta Norma se aplicará en la contabilización del impuesto a las ganancias.**
- 2 Para los propósitos de esta Norma, el término impuesto a las ganancias incluye todos los impuestos, ya sean nacionales o extranjeros, que se relacionan con las ganancias sujetas a imposición. El impuesto a las ganancias incluye también otros tributos, tales como las retenciones sobre dividendos, que se pagan por parte de una entidad subsidiaria, asociada o acuerdo conjunto sobre las distribuciones de la entidad que informa.

3 [Eliminado]

4 Esta Norma no aborda los métodos de contabilización de las subvenciones del gobierno (véase la NIC 20 *Contabilización de las Subvenciones del Gobierno e Información a Revelar sobre Ayudas Gubernamentales*), ni de los créditos fiscales por inversiones. Sin embargo, la Norma se ocupa de la contabilización de las diferencias temporarias que pueden derivarse de tales subvenciones o deducciones fiscales.

Definiciones

5 Los términos siguientes se usan, en esta Norma, con los significados que a continuación se especifican:

Ganancia contable es la ganancia neta o la pérdida neta del periodo antes de deducir el gasto por el impuesto a las ganancias.

Ganancia fiscal (pérdida fiscal) es la ganancia (pérdida) de un periodo, calculada de acuerdo con las reglas establecidas por las autoridades fiscales sobre la que se pagan (recuperan) los impuestos a las ganancias.

Gasto (ingreso) por el impuesto a las ganancias es el importe total que, por este concepto, se incluye al determinar la ganancia o pérdida neta del periodo, conteniendo tanto el impuesto corriente como el diferido.

Impuesto corriente es la cantidad a pagar (recuperar) por el impuesto a las ganancias relativo a la ganancia (pérdida) fiscal del periodo.

Pasivos por impuestos diferidos son las cantidades de impuestos sobre las ganancias a pagar en periodos futuros, relacionadas con las diferencias temporarias imponibles.

Activos por impuestos diferidos son las cantidades de impuestos sobre las ganancias a recuperar en periodos futuros, relacionadas con:

- (a) diferencias temporarias deducibles;
- (b) la compensación de pérdidas obtenidas en periodos anteriores que todavía no hayan sido objeto de deducción fiscal; y
- (c) la compensación de créditos no utilizados procedentes de periodos anteriores.

Las *diferencias temporarias* son las que existen entre el importe en libros de un activo o pasivo en el estado de situación financiera y su base fiscal. Las diferencias temporarias pueden ser:

- (a) *diferencias temporarias imponibles*, que son aquellas diferencias temporarias que dan lugar a cantidades imponibles al determinar la ganancia (pérdida) fiscal correspondiente a periodos futuros, cuando el importe en libros del activo sea recuperado o el del pasivo sea liquidado; o

- (b) *diferencias temporarias deducibles*, que son aquellas diferencias temporarias que dan lugar a cantidades que son deducibles al determinar la ganancia (pérdida) fiscal correspondiente a periodos futuros, cuando el importe en libros del activo sea recuperado o el del pasivo sea liquidado.

La *base fiscal* de un activo o pasivo es el importe atribuido, para fines fiscales, a dicho activo o pasivo.

- 6 El gasto (ingreso) por el impuesto a las ganancias comprende tanto la parte relativa al gasto (ingreso) por el impuesto corriente como la correspondiente al gasto (ingreso) por el impuesto diferido.

Base fiscal

- 7 La base fiscal de un activo es el importe que será deducible a efectos fiscales de los beneficios económicos imponibles que, obtenga la entidad en el futuro, cuando recupere el importe en libros de dicho activo. Si tales beneficios económicos no tributan, la base fiscal del activo será igual a su importe en libros.

Ejemplos

- 1 El costo de una máquina es de 100. De los mismos, ya ha sido deducida una depreciación acumulada de 30, en el periodo corriente y en los anteriores, y el resto del costo será deducible en futuros periodos, ya sea como depreciación o como un importe deducible en caso de disposición del activo en cuestión. Los ingresos de actividades ordinarias generados por el uso de la máquina tributan, las eventuales ganancias obtenidas por su disposición son también objeto de tributación y las eventuales pérdidas por la disposición son fiscalmente deducibles. *La de la máquina es, por tanto, de 70.*
- 2 Los intereses por cobrar tienen un importe en libros de 100. Fiscalmente, estos ingresos por intereses serán objeto de tributación cuando se cobren. *La base fiscal de los intereses por cobrar es cero.*
- 3 Los deudores comerciales de una entidad tienen un importe en libros de 100. Los ingresos de actividades ordinarias correspondientes a los mismos han sido ya incluidos para la determinación de la ganancia (pérdida) fiscal. *La base fiscal de los deudores comerciales es de 100.*
- 4 Los dividendos a cobrar de una subsidiaria tienen un importe en libros de 100. Tales dividendos no tributan. *En esencia, la totalidad del importe en libros del activo es deducible de los beneficios económicos. consiguiente La base fiscal de los deudores comerciales es de 100.^(a)*

continúa...

...continuación

Ejemplos	
5	Un préstamo concedido por la entidad tiene un importe en libros de 100. El reembolso del préstamo no tiene ninguna consecuencia fiscal. <i>La base fiscal del préstamo concedido es de 100.</i>
(a)	Bajo esta forma de análisis, no existen diferencias temporarias imponibles. Otra forma alternativa de realizar el análisis es la de suponer que los dividendos acumulados (o devengados) a cobrar tienen una base fiscal de cero, y que se aplica una tasa fiscal del cero por ciento a la diferencia temporaria imponible por valor de 100. En cualquiera de las dos formas de análisis no existe ningún pasivo por impuestos diferidos.

- 8 La base fiscal de un pasivo es igual a su importe en libros menos cualquier importe que, eventualmente, sea deducible fiscalmente respecto de tal partida en periodos futuros. En el caso de ingresos de actividades ordinarias que se reciben de forma anticipada, la base fiscal del pasivo correspondiente es su importe en libros, menos cualquier eventual importe de ingresos de actividades ordinarias que no resulte imponible en periodos futuros.

Ejemplos	
1	Entre los pasivos corrientes se encuentran deudas provenientes de gastos acumulados (o devengados), con un importe en libros de 100. El gasto correspondiente será deducible fiscalmente cuando se pague. <i>La base fiscal de las deudas por esos gastos acumulados (devengados) es cero.</i>
2	Entre los pasivos corrientes se encuentran ingresos por intereses cobrados por anticipado, con un importe en libros de 100. El correspondiente ingreso de actividades ordinarias tributa precisamente cuando se cobra. <i>La base fiscal de los intereses cobrados por anticipado es cero.</i>
3	Entre los pasivos corrientes se encuentran deudas provenientes de gastos acumulados (o devengados), con un importe en libros de 100. El gasto correspondiente ya ha sido objeto de deducción fiscal. <i>La base fiscal de las deudas por gastos acumulados (o devengados) es de 100.</i>
4	Entre los pasivos financieros corrientes se encuentran sanciones y multas con un importe en libros de 100. Ni las sanciones ni las multas son deducibles fiscalmente. <i>La base fiscal de las deudas por sanciones y multas acumulados (o devengados) es de 100.^(a)</i>
5	Un préstamo recibido tiene un importe en libros de 100. El reembolso del préstamo no tiene ninguna consecuencia fiscal. <i>La base fiscal del préstamo concedido es de 100.</i>
(a)	Bajo esta forma de análisis, no existen diferencias temporarias imponibles. Otra forma alternativa de realizar el análisis consiste en suponer que las sanciones y multas a pagar tienen una base fiscal de cero, y que se aplica una tasa fiscal del cero por ciento a la diferencia temporaria deducible de 100 que resulta. En cualquiera de las dos formas de análisis, no existe ningún activo por impuestos diferidos.

- 9 Algunas partidas tienen base fiscal aunque no figuren reconocidas como activos ni pasivos en el estado de situación financiera. Por ejemplo, los costos de investigación contabilizados como un gasto, al determinar la ganancia contable en el periodo en que se incurren, que no son gastos deducibles para la determinación de la ganancia (pérdida) fiscal hasta un periodo posterior. La diferencia entre la base fiscal de los costos de investigación, esto es el importe que la autoridad fiscal permitirá deducir en periodos futuros, y el importe en libros nulo es una diferencia temporaria deducible que produce un activo por impuestos diferidos.
- 10 Cuando la base fiscal de un activo o un pasivo no resulte obvia inmediatamente, es útil considerar el principio fundamental sobre el que se basa esta Norma, esto es, que la entidad debe, con ciertas excepciones muy limitadas, reconocer un pasivo (activo) por impuestos diferidos, siempre que la recuperación o el pago del importe en libros de un activo o pasivo vaya a producir pagos fiscales mayores (menores) que los que resultarían si tales recuperaciones o pagos no tuvieran consecuencias fiscales. El ejemplo C que sigue al párrafo 51A ilustra las circunstancias en las que puede ser útil considerar este principio fundamental; por ejemplo, cuando la base fiscal de un activo o un pasivo dependen de la forma en que se espera recuperar o pagar el mismo.
- 11 En los estados financieros consolidados, las diferencias temporarias se determinarán comparando el importe en libros de los activos y pasivos con la base fiscal que resulte apropiada para los mismos. La base fiscal se calculará tomando como referencia la declaración fiscal consolidada en aquellas jurisdicciones, o países en su caso, en las que tal declaración se presenta. En otras jurisdicciones, la base fiscal se determinará tomando como referencia las declaraciones fiscales de cada entidad del grupo en particular.

Reconocimiento de pasivos y activos por impuestos corrientes

- 12 El impuesto corriente, correspondiente al periodo presente y a los anteriores, debe ser reconocido como un pasivo en la medida en que no haya sido liquidado. Si la cantidad ya pagada, que corresponda al periodo presente y a los anteriores, excede el importe a pagar por esos periodos, el exceso debe ser reconocido como un activo.
- 13 El importe a cobrar que corresponda a una pérdida fiscal, si ésta puede ser retrotraída para recuperar las cuotas corrientes satisfechas en periodos anteriores, debe ser reconocido como un activo.
- 14 Cuando una pérdida fiscal se utilice para recuperar el impuesto corriente pagado en periodos anteriores, la entidad reconocerá tal derecho como un activo, en el mismo periodo en el que se produce la citada pérdida fiscal, puesto que es probable que la entidad obtenga el beneficio económico derivado de tal derecho, y además este beneficio puede ser medido de forma fiable.

Reconocimiento de pasivos y activos por impuestos diferidos

Diferencias temporarias imponibles

15 Se reconocerá un pasivo de naturaleza fiscal por causa de cualquier diferencia temporaria imponible, a menos que la diferencia haya surgido por:

- (a) el reconocimiento inicial de una plusvalía; o
- (b) El reconocimiento inicial de un activo o pasivo en una transacción que:
 - (i) no sea una combinación de negocios; y
 - (ii) en el momento de la transacción, no afecte ni a la ganancia contable ni a la ganancia (pérdida) fiscal.

Sin embargo, debe ser reconocido un pasivo diferido de carácter fiscal, con las precauciones establecidas en el párrafo 39, por diferencias temporarias imponibles asociadas con inversiones en entidades subsidiarias, sucursales y asociadas, o con participaciones en acuerdos conjuntos.

16 Todo reconocimiento de un activo lleva inherente la suposición de que su importe en libros se recuperará, en forma de beneficios económicos, que la entidad recibirá en periodos futuros. Cuando el importe en libros del activo exceda a su base fiscal, el importe de los beneficios económicos imponibles excederá al importe fiscalmente deducible de ese activo. Esta diferencia será una diferencia temporaria imponible, y la obligación de pagar los correspondientes impuestos en futuros periodos será un pasivo por impuestos diferidos. A medida que la entidad recupere el importe en libros del activo, la diferencia temporaria deducible irá revirtiendo y, por tanto, la entidad tendrá una ganancia imponible. Esto hace probable que los beneficios económicos salgan de la entidad en forma de pagos de impuestos. Por lo anterior, esta Norma exige el reconocimiento de todos los pasivos por impuestos diferidos, salvo en determinadas circunstancias que se describen en los párrafos 15 y 39.

Ejemplo
<p>Un activo cuyo costo histórico fue de 150, tiene un importe en libros de 100. La depreciación acumulada, a efectos fiscales, es de 90 y la tasa impositiva es el 25%.</p> <p><i>La base fiscal del activo es de 60 (costo de 150 menos depreciación fiscal acumulada de 90). Para recuperar el importe en libros de 100, la entidad debe obtener ganancias fiscales por importe de 100, aunque solo podrá deducir una depreciación fiscal de 60. A consecuencia de lo anterior, la entidad deberá pagar impuestos sobre las ganancias por valor de 10 (el 25% de 40), a medida que vaya recuperando el importe en libros del activo. La diferencia entre el importe en libros de 100 y la base fiscal de 60, es una diferencia temporaria imponible de 40. Por tanto, la entidad reconocerá un pasivo por impuestos diferidos por importe de 10 (el 25% de 40) que representa los impuestos a satisfacer, a medida que vaya recuperando el importe en libros del activo.</i></p>

- 17 Ciertas diferencias temporarias surgen cuando los gastos o los ingresos se registran contablemente en un periodo, mientras que se computan fiscalmente en otro. Tales diferencias temporarias son conocidas también con el nombre de diferencias temporales. Los que siguen son ejemplos de diferencias temporarias de esta naturaleza, que constituyen diferencias temporarias imponibles y que por tanto dan lugar a pasivos por impuestos diferidos:
- (a) ingresos por actividades ordinarias por intereses, que se incluyen en la ganancia contable en proporción al tiempo transcurrido, pero pueden, en algunos regímenes fiscales, ser computados fiscalmente en el momento en que se cobran. La base fiscal de cualquier cuenta por cobrar reconocida en el estado de situación financiera procedente de tales ingresos de actividades ordinarias es cero, puesto que los ingresos por actividades ordinarias correspondientes no afectarán a la ganancia fiscal hasta que sean cobrados;
 - (b) la depreciación utilizada para determinar la ganancia (pérdida) fiscal puede ser diferente que la calculada para efectos contables. La diferencia temporaria es la diferencia entre el importe en libros del activo y su base fiscal, que será igual al costo original menos todas las deducciones respecto del citado activo que hayan sido permitidas por las normas fiscales, para determinar la ganancia fiscal del período actual y de los anteriores. En estas condiciones surgirá una diferencia temporaria imponible, que producirá un pasivo por impuestos diferidos, cuando la depreciación a efectos fiscales sea acelerada (si la depreciación fiscal es menor que la registrada contablemente, surgirá una diferencia temporaria deducible, que producirá un activo por impuestos diferidos); y
 - (c) los costos de desarrollo pueden ser objeto de capitalización y amortización en periodos posteriores, a efectos de determinar la ganancia contable, pero deducidos fiscalmente en el periodo en que se hayan producido. Estos costos de desarrollo capitalizados tienen una base fiscal igual a cero, puesto que ya han sido completamente deducidos de la ganancia fiscal. La diferencia temporaria es la que resulta de restar el importe en libros de los costos de desarrollo y su base fiscal nula.
- 18 Las diferencias temporarias surgen también cuando:
- (a) los activos identificables adquiridos y los pasivos asumidos en una combinación de negocios se reconocen por sus valores razonables de acuerdo con la NIIF 3 *Combinaciones de Negocios*, pero no se realizan ajustes equivalentes a efectos fiscales (véase el párrafo 19);
 - (b) se revalúan los activos, pero no se realiza un ajuste similar a efectos fiscales (véase el párrafo 20);
 - (c) surge una plusvalía en una combinación de negocios (véase el párrafo párrafo 21);

- (d) la base fiscal de un activo o un pasivo, en el momento de ser reconocido por primera vez, difiere de su importe en libros inicial, por ejemplo cuando una entidad se beneficia de subvenciones gubernamentales no imponibles relativas a activos (véanse los párrafos 22 y 33); o
- (e) el importe en libros de las inversiones en subsidiarias, sucursales y asociadas, o el de la participación en acuerdos conjuntos, difiere de la base fiscal de estas mismas partidas (véanse los párrafos 38 a 45).

Combinaciones de negocios

- 19 Con limitadas excepciones, los activos identificables adquiridos y pasivos asumidos en una combinación de negocios se reconocerán según sus valores razonables en la fecha de la adquisición. Las diferencias temporarias aparecerán cuando las bases fiscales de los activos identificables adquiridos y los pasivos identificables asumidos no se modifiquen por la combinación de negocios o lo hagan de forma diferente. Por ejemplo, surgirá una diferencia temporaria imponible, que dará lugar a un pasivo por impuestos diferidos, en el caso de que el importe en libros de un determinado activo se incremente hasta su valor razonable tras la combinación, pero la base fiscal del activo sea el costo del propietario anterior. El pasivo por impuestos diferidos resultante afectará a la plusvalía (véase el párrafo 66).

Activos contabilizados por su valor razonable

- 20 Las NIIF permiten o requieren que ciertos activos se contabilicen a su valor razonable, o bien que sean revaluados (véanse, por ejemplo, la NIC 16 *Propiedades, Planta y Equipo*, la NIC 38 *Activos Intangibles*, la NIC 40 *Propiedades de Inversión*, la NIIF 9 *Instrumentos Financieros* y la NIIF 16 *Arrendamientos*). En algunas jurisdicciones, la revaluación o cualquier otra reexpresión del valor del activo a valor razonable afecta a la ganancia (pérdida) fiscal del periodo corriente. Como resultado de esto, se ajusta la base fiscal del activo, y no surge ninguna diferencia temporaria. En otras jurisdicciones, sin embargo, la revaluación o reexpresión de un activo no afecta a la ganancia fiscal del periodo en que una u otra se llevan a efecto, y por tanto no se ajusta la base fiscal. No obstante, la recuperación futura del importe en libros producirá un flujo fiscal de beneficios económicos para la entidad, y los importes que serán deducibles para efectos fiscales serán diferentes de las cuantías de esos beneficios económicos. La diferencia entre el importe en libros de un activo revaluado y su base fiscal, es una diferencia temporaria, y da lugar a un activo o pasivo por impuestos diferidos. Esto se cumple incluso cuando:
- (a) la entidad no desea disponer del activo. En estos casos, el importe en libros del activo se recuperará mediante el uso, lo que generará beneficios fiscales por encima de la depreciación deducible fiscalmente en periodos futuros; o

- (b) se difiera el pago de impuestos sobre las ganancias, a condición de que el importe de la disposición de los activos se reinvierta en otros similares. En estos casos el impuesto se acabará pagando cuando se vendan los nuevos activos, o bien a medida que vayan siendo utilizados.

Plusvalía

21 La plusvalía que surja en una combinación de negocios se medirá como el exceso del apartado (a) sobre el (b) siguientes:

- (a) Suma de:
- (i) la contraprestación transferida medida de acuerdo con la NIIF 3, que, generalmente, se requiere que sea el valor razonable en la fecha de la adquisición;
 - (ii) el importe de cualquier participación no controladora en la adquirida reconocida de acuerdo con la NIIF 3; y
 - (iii) en una combinación de negocios llevada a cabo por etapas, el valor razonable en la fecha de adquisición de la participación previa de la adquirente en el patrimonio de la adquirida.
- (b) El neto de los importes en la fecha de la adquisición de los activos identificables adquiridos y de los pasivos asumidos medidos de acuerdo con la NIIF 3.

Muchas autoridades fiscales no permiten reducciones en el importe en libros de la plusvalía como gasto deducible al determinar la ganancia fiscal. Además, en estos países, el costo de la plusvalía no suele ser deducible, cuando la entidad subsidiaria dispone de los negocios de los cuales procede. En estas jurisdicciones, la plusvalía tiene una base fiscal igual a cero. Cualquier diferencia entre el importe en libros de la plusvalía y su base fiscal nula, será una diferencia temporaria imponible. No obstante, esta Norma no permite el reconocimiento del pasivo por impuestos diferidos correspondiente, puesto que la plusvalía se mide de forma residual, y el reconocimiento de un pasivo de esta naturaleza podría incrementar el importe en libros de la plusvalía.

21A Las reducciones posteriores de un pasivo por impuestos diferidos, que no se ha reconocido porque surge del reconocimiento inicial de una plusvalía, se considerarán que proceden del reconocimiento inicial de la plusvalía y, por tanto, no se reconocerán, según el párrafo 15(a). Por ejemplo, si en una combinación de negocios una entidad reconoce una plusvalía de 100 u.m. que tiene una base fiscal nula, el párrafo 15(a) prohíbe que la entidad reconozca el pasivo por impuestos diferidos resultante. Si la entidad reconociera posteriormente una pérdida por deterioro del valor de esa plusvalía de 20 u.m., el importe de la diferencia temporaria imponible relacionada con la plusvalía, se reducirá desde 100 u.m. hasta 80 u.m., con el correspondiente decremento en el valor del pasivo por impuestos diferidos no reconocido. Ese decremento no reconocido en el valor del pasivo por impuestos diferidos también se lo considera relacionado con el reconocimiento inicial de la plusvalía y, por tanto, el párrafo 15(a) prohíbe su reconocimiento.

NIC 12

- 21B Los pasivos por impuestos diferidos por diferencias temporarias imponibles relacionados con la plusvalía se reconocerán, sin embargo, en la medida en que no hayan surgido del reconocimiento inicial de esa plusvalía. Por ejemplo, si en una combinación de negocios una entidad reconoce una plusvalía de 100 u.m., que es deducible a efectos fiscales a una tasa del 20 por ciento anual, comenzando desde el año de la adquisición, la base fiscal de la plusvalía es de 100 u.m. en el momento del reconocimiento inicial, y de 80 u.m. al final del año de adquisición. Si el importe en libros de la plusvalía al final del año de la adquisición permanece constante en 100 u.m., surgirá al final de ese año una diferencia temporaria imponible por 20 u.m. Puesto que esa diferencia temporaria imponible no se relaciona con el reconocimiento inicial de la plusvalía se reconocerá el correspondiente pasivo por impuestos diferidos.

Reconocimiento inicial de un activo o pasivo

- 22 En el reconocimiento inicial de un activo o de un pasivo puede surgir una diferencia temporaria, si, por ejemplo, una parte o la totalidad del costo de un activo no es deducible a efectos fiscales. El método de contabilización de esta diferencia temporaria dependerá de la naturaleza de la transacción que haya llevado al reconocimiento inicial del activo o del pasivo:
- (a) en una combinación de negocios, una entidad reconocerá cualquier pasivo o activo por impuestos diferidos y esto afecta al importe con que se reconoce la plusvalía o la ganancia por una compra en condiciones muy ventajosas (véase el párrafo 19);
 - (b) si la transacción afecta a la ganancia contable o a la ganancia fiscal, una entidad reconocerá cualquier pasivo o activo por impuestos diferidos, y reconocerá el correspondiente ingreso o gasto por impuesto diferido, en el resultado del periodo (véase el párrafo 59);
 - (c) si la transacción no es una combinación de negocios, y no afecta ni a la ganancia contable ni a la fiscal, la entidad podría reconocer el correspondiente activo o pasivo por impuestos diferidos, siempre que no se diese la exención a la que se refieren los párrafos 15 y 24, y ajustar por tanto el importe en libros del activo o del pasivo por el mismo importe. Tales ajustes podrían volver menos transparentes los estados financieros. Por lo tanto, esta Norma no permite a las entidades reconocer el mencionado activo o pasivo por impuestos diferidos, ya sea en el momento del registro inicial o posteriormente (véase el ejemplo que ilustra este párrafo). Además, las entidades no reconocerán tampoco, a medida que el activo se deprecie, los cambios subsiguientes en el activo o el pasivo por impuestos diferidos que no se haya registrado inicialmente.

Ejemplo ilustrativo del párrafo 22(c)

Una entidad planea utilizar un activo, cuyo costo ha sido de 1.000, a lo largo de su vida útil de cinco años, y luego venderlo a un valor residual de cero. La tasa impositiva vigente es del 40%. La depreciación del activo no es deducible fiscalmente. Al proceder a su venta, cualquier ganancia de capital obtenida no tributa, y si se produjeran pérdidas no serían deducibles.

A medida que la entidad va recuperando el importe en libros del activo, la entidad obtendrá ingresos gravables de 1.000 y pagará impuestos por 400. La entidad no ha de reconocer el correspondiente pasivo por impuestos diferidos por valor de 400 porque se deriva del registro inicial del activo.

Al año siguiente, el importe en libros del activo será de 800. A medida que se vayan obteniendo los ingresos gravables de 800, la entidad pagará impuestos por valor de 320. La entidad no ha de reconocer el pasivo por impuestos diferidos de 320 porque se deriva del registro inicial del activo.

- 23 De acuerdo con la NIC 32 *Instrumentos Financieros: Presentación*, el emisor de un instrumento financiero compuesto (por ejemplo, un bono convertible) procederá a clasificar el componente de pasivo del instrumento como un pasivo, y el componente de patrimonio como una partida del patrimonio. En algunos países, la base fiscal del componente de pasivo es igual al importe en libros inicial de la suma de los componentes de pasivo y patrimonio. La diferencia temporaria imponible aparecerá al registrar, ya desde el momento inicial, el componente de pasivo y el de patrimonio del instrumento por separado. Por tanto, la excepción establecida en el párrafo 15(b) no será aplicable. En consecuencia, la entidad procederá a reconocer el correspondiente pasivo por impuestos diferidos. Según el párrafo 61A, el impuesto diferido se carga directamente al importe en libros del componente de patrimonio. Según el párrafo 58, los cambios posteriores en el pasivo por impuestos diferidos se reconocerán, en el resultado, como gastos (ingresos) por impuestos diferidos.

Diferencias temporarias deducibles

- 24 Se reconocerá un activo por impuestos diferidos, por causa de todas las diferencias temporarias deducibles, en la medida en que resulte probable que la entidad disponga de ganancias fiscales futuras contra las que cargar esas diferencias temporarias deducibles, salvo que el activo por impuestos diferidos aparezca por causa del reconocimiento inicial de un activo o pasivo en una transacción que:
- (a) no sea una combinación de negocios; y
 - (b) en el momento de la transacción, no afecte ni a la ganancia contable ni a la ganancia (pérdida) fiscal.

No obstante, debe reconocerse un activo por impuestos diferidos, de acuerdo con lo establecido en el párrafo 44, para las diferencias temporarias deducibles asociadas con inversiones en entidades subsidiarias, sucursales y asociadas, así como con participaciones en acuerdos conjuntos.

- 25 Detrás del reconocimiento de cualquier pasivo, está inherente la expectativa de que la cantidad correspondiente será liquidada, en futuros periodos, por medio de una salida de recursos, que incorporen beneficios económicos. Cuando tales recursos salgan efectivamente de la entidad, una parte o la totalidad de sus importes pueden ser deducibles para la determinación de la ganancia fiscal, en periodos posteriores al del reconocimiento del pasivo. En estos casos se producirá una diferencia temporaria entre el importe en libros del citado pasivo y su base fiscal. Por consiguiente, aparecerá un activo por impuestos diferidos, respecto a los impuestos sobre las ganancias que se recuperarán en periodos posteriores, cuando sea posible la deducción del pasivo para determinar la ganancia fiscal. De forma similar, si el importe en libros de un activo es menor que su base fiscal, la diferencia entre ambos importes dará lugar a un activo por impuestos diferidos respecto a los impuestos sobre las ganancias que se recuperarán en periodos posteriores.

Ejemplo

Una entidad reconoce una obligación de pago por importe de 100, derivada de la provisión por garantías de productos vendidos. El importe de la provisión dotada no es deducible a efectos fiscales, hasta que la entidad pague las correspondientes reclamaciones. La tasa fiscal es del 25%.

La base fiscal del pasivo creado por la provisión tiene valor nulo (importe en libros de 100 menos el importe que será deducible fiscalmente respecto del pasivo en periodos futuros). Al satisfacer la provisión por su importe en libros, la entidad reducirá su ganancia fiscal por importe de 100 y, consecuentemente, reducirá también los pagos de impuestos por importe de 25 (25% de 100). La diferencia entre el importe en libros de 100 y la base fiscal, que tiene un valor nulo, es una diferencia temporaria deducible por valor de 100. Por tanto, la entidad reconocerá un activo por impuestos diferidos de 25 (25% de 100), siempre que sea probable que pueda obtener suficiente ganancia fiscal en periodos posteriores como para conseguir tal reducción en los pagos por el impuesto.

- 26 Los siguientes son ejemplos de diferencias temporarias deducibles que dan lugar a activos por impuestos diferidos:
- (a) los costos por beneficios por retiro, que pueden deducirse para determinar la ganancia contable, a medida que se reciben los servicios de los empleados, pero que no se pueden deducir fiscalmente hasta que la entidad los pague efectivamente a los trabajadores, o haga las correspondientes aportaciones a un fondo externo para que los gestione. En este caso existirá una diferencia temporaria entre el importe en libros del pasivo y su base fiscal; base fiscal que habitualmente tendrá valor nulo. Esta diferencia temporaria deducible hará surgir el activo por impuestos diferidos a medida que los

beneficios económicos entren en la entidad, en la forma de una deducción del beneficio fiscal cuando se paguen los beneficios por retiro o se realicen las aportaciones al fondo externo;

- (b) los costos de investigación se tratan como un gasto del periodo en que se producen al determinar la ganancia contable, pero su deducción a efectos fiscales puede no estar permitida hasta un periodo posterior a efectos del calculo de la ganancia (pérdida) fiscal. La diferencia entre la base fiscal de los costos de investigación, esto es el importe que la autoridad fiscal permitirá deducir en periodos futuros, y el importe en libros nulo es una diferencia temporaria deducible que produce un activo por impuestos diferidos;
- (c) con limitadas excepciones, una entidad reconocerá los activos identificables adquiridos y los pasivos asumidos en una combinación de negocios por sus valores razonables, en la fecha de adquisición. Si se reconoce un pasivo asumido en la fecha de adquisición, pero los costos relacionados no se deducen para determinar el beneficio fiscal hasta un periodo posterior, surge una diferencia temporaria deducible que dará lugar a un activo por impuestos diferidos. También surge un activo por impuestos diferidos cuando el valor razonable de un activo identificable adquirido es inferior a su base fiscal. En ambos casos, el activo por impuestos diferidos resultante afectará a la plusvalía (véase el párrafo 66); y
- (d) ciertos activos pueden ser contabilizados por su valor razonable, o pueden ser revaluados sin que se haga un ajuste similar para fines fiscales (véase el párrafo 20). En tal caso, aparecerá una diferencia temporaria deducible, siempre que la base fiscal del activo exceda a su importe en libros.

Ejemplos que ilustran el párrafo 26(d)

Identificación de una diferencia temporaria deducible al final del Año 2:

La Entidad A compra por 1.000 u.m., al comienzo del Año 1 un instrumento de deuda con un valor nominal de 1.000 u.m. pagadero al vencimiento dentro de 5 años con una tasa de interés del 2% pagaderos al final de cada año. La tasa efectiva de interés es del 2%. El instrumento de deuda se mide al valor razonable.

Al final del Año 2, el valor razonable del instrumento de deuda ha disminuído a 918 u.m. como consecuencia de un incremento en las tasas de interés del mercado al 5%. Es probable que la Entidad A reciba todos los flujos de efectivo contractuales si se retiene hasta su vencimiento.

Cualquier ganancia (pérdida) sobre el instrumento de deuda es imponible (deducible) solo cuando se realice. Las ganancias (pérdidas) que surgen de la venta o vencimiento del instrumento de deuda se calculan a efectos fiscales como la diferencia entre el importe cobrado y el costo original del instrumento de deuda.

continúa...

...continuación

Ejemplos que ilustran el párrafo 26(d)
<p>Por consiguiente, la base fiscal del instrumento de deuda es su costo original.</p> <p><i>La diferencia entre el importe en libros del instrumento de deuda en el estado de situación financiera de la Entidad A de 918 u.m. y su base fiscal de 1.000 u.m. da lugar a una diferencia temporaria deducible de 82 u.m. al final del Año 2 [véanse los párrafos 20 y 26(d)], independientemente de si la Entidad A espera recuperar el importe en libros del instrumento de deuda mediante la venta o el uso, es decir, reteniéndolo y cobrando los flujos de efectivo contractuales, o una combinación de ambos.</i></p> <p><i>Esto es porque las diferencias temporarias deducibles son diferencias entre el importe en libros de un activo o un pasivo en el estado de situación financiera y su base fiscal, que dan lugar a cantidades que serán deducibles al determinar la ganancia (pérdida) fiscal de periodos futuros, cuando el importe en libros del activo o del pasivo sea recuperado o liquidado (véase el párrafo 5). La Entidad A obtiene una deducción equivalente a la base fiscal del activo de 1.000 u.m. al determinar la ganancia fiscal (pérdida fiscal) en el momento de la venta o del vencimiento.</i></p>

- 27 La reversión de las diferencias temporarias deducibles dará lugar, como su propio nombre indica, a reducciones en la determinación de las ganancias fiscales de periodos futuros. No obstante, los beneficios económicos, en forma de reducciones en pagos de impuestos, llegarán a la entidad solo si es capaz de obtener ganancias fiscales suficientes como para cubrir las posibles deducciones. Por tanto, la entidad reconocerá activos fiscales por impuestos diferidos, solo si es probable que disponga de esos beneficios fiscales futuros contra los que cargar las deducciones por diferencias temporarias.
- 27A Cuando una entidad evalúa si estarán disponibles las ganancias fiscales contra las cuales se pueda utilizar una diferencia temporaria deducible, considerará si la legislación fiscal restringe las fuentes de las ganancias fiscales contra las que pueda realizar deducciones en el momento de la reversión de esa diferencia temporaria deducible. Si la legislación fiscal no impone estas restricciones, una entidad evaluará una diferencia temporaria deducible en combinación con todas las demás. Sin embargo, si las leyes fiscales restringen la utilización de pérdidas a deducir contra el ingreso de un tipo específico, una diferencia temporaria deducible se evaluará en combinación solo con otras diferencias temporarias deducibles del tipo apropiado.
- 28 Será probable que se disponga de ganancias fiscales, contra los que cargar las deducciones por diferencias temporarias, siempre que existan diferencias temporarias imponibles en cuantía suficiente, relacionadas con la misma autoridad fiscal y referidas a la misma entidad fiscal, cuya reversión se espere:
- (a) en el mismo periodo en el que se prevea que reviertan las diferencias temporarias deducibles; o
 - (b) en periodos en los que una pérdida fiscal, surgida por un activo por impuestos diferidos, pueda ser compensada con ganancias anteriores o posteriores.

En tales circunstancias, se reconocerá un activo por impuestos diferidos en el periodo en que aparezcan las diferencias temporarias deducibles.

- 29 Cuando el importe de las diferencias temporarias imponibles, relacionadas con la misma autoridad fiscal y a la misma entidad fiscal, sea insuficiente, solo se reconocerán activos por impuestos diferidos en la medida que se den cualquiera de estos supuestos:
- (a) cuando sea probable que la entidad vaya a tener suficientes ganancias fiscales, relacionadas con la misma autoridad fiscal y a la misma entidad fiscal, en el mismo periodo en el que reviertan las diferencias temporarias deducibles (o en los periodos en los que la pérdida fiscal, procedente de un activo por impuestos diferidos, pueda ser compensada con ganancias anteriores o posteriores). Para evaluar si habrá suficiente ganancia fiscal en periodos futuros, una entidad:
 - (i) comparará las diferencias temporarias deducibles con ganancias fiscales futuras que excluyan las deducciones fiscales procedentes de la reversión de dichas diferencias temporarias deducibles. Esta comparación muestra la medida en que la ganancia fiscal futura será suficiente para que la entidad deduzca los importes procedentes de la reversión de las diferencias temporarias deducibles. y
 - (ii) ignorará los importes imponibles que procedan de diferencias temporarias deducibles que se espera surjan en periodos futuros, puesto que los activos por impuestos diferidos, que surjan por causa de dichas diferencias temporarias deducibles, requerirán ellos mismos ganancias futuras para poder ser realizados efectivamente. o
 - (b) cuando la entidad tenga la posibilidad de aprovechar oportunidades de planificación fiscal para crear ganancias fiscales en los periodos oportunos.
- 29A La estimación de la ganancia fiscal futura probable podría incluir la recuperación de algunos de los activos de una entidad por un importe superior a su importe en libros si existe evidencia suficiente de que es probable que la entidad logre esto. Por ejemplo, cuando se mide un activo a valor razonable, la entidad considerará si existe evidencia suficiente para concluir que es probable que recuperará el activo por más de su importe en libros. Este puede ser el caso, por ejemplo, cuando una entidad espera mantener un instrumento de deuda de tasa fija y recauda los flujos de efectivo contractuales.
- 30 Las oportunidades de planificación fiscal son acciones que la entidad puede emprender para crear, o incrementar, ganancias fiscales en un determinado periodo, antes de que prescriba la posibilidad de deducir una pérdida fiscal u otro crédito por operaciones anteriores en el tiempo. Por ejemplo, en algunos países puede crearse, o incrementarse, la ganancia fiscal por medio de las siguientes actuaciones:

NIC 12

- (a) eligiendo el momento de la tributación de los ingresos por intereses, ya sea en el momento en que sean exigibles o en el momento de recibirlos;
- (b) difiriendo el ejercicio del derecho de ciertas deducciones sobre la ganancia fiscal;
- (c) vendiendo, y quizá arrendando posteriormente con opción de compra, activos que se han revaluado pero cuya base fiscal no ha sido objeto de ajuste para reflejar la subida de valor; y
- (d) vendiendo un activo que genere ganancias no imponibles (como por ejemplo, en ciertos países, los bonos emitidos por el Estado), para comprar otras inversiones que generen ganancia imponible.

En el caso de que las oportunidades de planificación fiscal anticipen la ganancia tributable de un periodo posterior a otro previo en el tiempo, la utilización de las pérdidas o de los créditos fiscales por operaciones de periodos anteriores aún dependerá de la existencia de ganancias tributables futuras, de fuentes distintas a las que puedan originar diferencias temporarias en el futuro.

31 Cuando la entidad tiene un historial de pérdidas recientes, habrá de considerar las guías que se ofrecen en los párrafos 35 y 36.

32 [Eliminado]

Plusvalía

32A Si el importe en libros de la plusvalía que surge en una combinación de negocios es menor que su base imponible, la diferencia da lugar a un activo por impuestos diferidos. El activo por impuestos diferidos que surge en el reconocimiento inicial de la plusvalía deberá reconocerse como parte de la contabilización de una combinación de negocios en la medida en que sea probable que se encuentre disponible el beneficio fiscal contra el cual se pueda utilizar la diferencia temporaria deducible.

Reconocimiento inicial de un activo o pasivo

33 Un caso donde aparecerá un activo por impuestos diferidos, tras el reconocimiento inicial de un activo, es cuando la subvención del gobierno relacionada con el mismo se deduce del costo para determinar el importe en libros del activo en cuestión, pero sin embargo no se deduce para efectos del importe depreciable fiscalmente (en otras palabras, es parte de la base fiscal); en este supuesto el importe en libros del activo será inferior a su base fiscal, lo cual hará aparecer una diferencia temporaria deducible. Las subvenciones del gobierno pueden también ser contabilizadas como ingresos diferidos, en cuyo caso la diferencia entre el importe del ingreso diferido y su base fiscal, que es nula, será una diferencia temporaria deducible. Sea uno u otro el método que la entidad adopte para la contabilización, nunca procederá a reconocer el activo por impuestos diferidos resultante, por las razones que se han dado en el párrafo 22.

Pérdidas y créditos fiscales no utilizados

- 34 Debe reconocerse un activo por impuestos diferidos, siempre que se puedan compensar, con ganancias fiscales de periodos posteriores, pérdidas o créditos fiscales no utilizados que la ganancia impositiva futura estará disponible contra la que puedan utilizarse las pérdidas fiscales no utilizadas y los créditos fiscales no utilizados.
- 35 Los criterios a emplear para el reconocimiento de los activos por impuestos diferidos, que nacen de la posibilidad de compensación de pérdidas y créditos fiscales no utilizados, son los mismos que los utilizados para reconocer activos por impuestos diferidos surgidos de las diferencias temporarias deducibles. No obstante, la existencia de pérdidas fiscales no utilizadas puede ser una evidencia para suponer que, en el futuro, no se dispondrá de ganancias fiscales. Por tanto, cuando una entidad tiene en su historial pérdidas recientes, procederá a reconocer un activo por impuestos diferidos surgido de pérdidas o créditos fiscales no utilizados, solo si dispone de una cantidad suficiente de diferencias temporarias imponibles, o bien si existe alguna otra evidencia convincente de que dispondrá en el futuro de suficiente ganancia fiscal, contra la que cargar dichas pérdidas o créditos. En estas circunstancias, el párrafo 82 exige revelar la cuantía del activo por impuestos diferidos, así como la naturaleza de la evidencia en que se apoya el reconocimiento del mismo.
- 36 Al evaluar la probabilidad de disponer de ganancias fiscales contra las que cargar las pérdidas o créditos fiscales no utilizados, la entidad puede considerar los siguientes criterios:
- (a) si la entidad tiene suficientes diferencias temporarias imponibles, relacionadas con la misma autoridad fiscal, y referidas a la misma entidad fiscal, que puedan dar lugar a importes imponibles, en cantidad suficiente como para usar contra ellos las pérdidas o créditos fiscales no utilizados, antes de que el derecho de utilización expire;
 - (b) si es probable que la entidad tenga ganancias fiscales antes de que prescriba el derecho de compensación de las pérdidas o créditos fiscales no utilizados;
 - (c) si las pérdidas fiscales no utilizadas han sido producidas por causas identificables, cuya repetición es improbable; y
 - (d) si la entidad dispone de oportunidades de planificación fiscal (véase el párrafo 30) que vayan a generar ganancias fiscales en los periodos en que las pérdidas o los créditos fiscales puedan ser utilizados.

En la medida en que no sea probable disponer de ganancias fiscales contra las que resulte factible utilizar las pérdidas o créditos fiscales no utilizados, no se procederá a reconocer los activos por impuestos diferidos.

Reconsideración de activos por impuestos diferidos no reconocidos

- 37 Al final del periodo sobre el que se informa, una entidad evaluará nuevamente los activos por impuestos diferidos no reconocidos. En ese momento la entidad procederá a registrar un activo de esta naturaleza, anteriormente no reconocido, siempre que sea probable que las futuras ganancias fiscales permitan la recuperación del activo por impuestos diferidos. Por ejemplo, una mejora en el desarrollo de las ventas, puede hacer más probable que la entidad sea capaz de generar ganancias fiscales en cuantía suficiente como para cumplir los criterios establecidos en los párrafos 24 o 34 para su reconocimiento. Otro ejemplo es cuando la entidad proceda a reconsiderar los activos por impuestos diferidos, en el momento de realizar una combinación de negocios o con posterioridad a la misma (véanse los párrafos 67 y 68).

Inversiones en subsidiarias, sucursales y asociadas, y participaciones en acuerdos conjuntos

- 38 Aparecen diferencias temporarias cuando el importe en libros de las inversiones financieras en subsidiarias, sucursales y asociadas, o de las participaciones en acuerdos conjuntos (igual a la porción que represente la participación del inversor en los activos netos de la subsidiaria, sucursal, asociada o participada, contando incluso con el importe en libros de la plusvalía) sea diferente de su base fiscal (que a menudo coincide con el costo). Estas diferencias pueden surgir en las más variadas circunstancias, como por ejemplo:

- (a) por la existencia de ganancias no distribuidas en las subsidiarias, sucursales, asociadas o acuerdos conjuntos;
- (b) por las diferencias de cambio, cuando la controladora y su subsidiaria estén situadas en diferentes países; y
- (c) por una reducción en el importe en libros de las inversiones en una asociada, como consecuencia de haber disminuido el importe recuperable de la misma.

En los estados financieros consolidados, la diferencia temporaria puede ser diferente de la diferencia temporaria registrada en los estados financieros individuales de la controladora, si ésta contabiliza, en sus estados financieros, la inversión al costo o por su valor revaluado.

- 39 Una entidad debe reconocer un pasivo por impuestos diferidos en todos los casos de diferencias temporarias imponibles asociadas con inversiones en subsidiarias, sucursales y asociadas, o con participaciones en acuerdos conjuntos, excepto que se den conjuntamente las dos condiciones siguientes:
- (a) la controladora, inversor, participante en un negocio conjunto u operador conjunto sea capaz de controlar el momento de la reversión de la diferencia temporaria; y

(b) es probable que la diferencia temporaria no revierta en un futuro previsible.

40 Puesto que la controladora tiene poder para establecer la política de dividendos de su subsidiaria, será capaz también de controlar el momento de la reversión de las diferencias temporarias asociadas con la inversión (entre las que figurarán no solo las diferencias temporarias derivadas de ganancias no distribuidas, sino también las relacionadas con eventuales diferencias de conversión). Además, con frecuencia podría ser muy difícil estimar la cuantía de impuestos a pagar cuando las diferencias temporarias reviertan. Por tanto, cuando la controladora haya estimado que tales ganancias no serán objeto de distribución en un futuro previsible, no procederá a reconocer un pasivo por impuestos diferidos. Las mismas consideraciones se aplican en el caso de las sucursales.

41 Los activos y pasivos no monetarios de una entidad se medirán en términos de su moneda funcional (véase la NIC 21 *Efectos de las Variaciones en las Tasas de Cambio de la Moneda Extranjera*). Si las pérdidas o ganancias fiscales de la entidad (y, por tanto, la base fiscal de sus activos y pasivos no monetarios) se calculan en una moneda distinta, las variaciones en la tasa de cambio darán lugar a diferencias temporarias, que producirán el reconocimiento de un pasivo por impuestos diferidos o de un activo (en este último caso, en las condiciones establecidas por el párrafo 24). El impuesto diferido resultante se cargará o abonará a los resultados del periodo (véase el párrafo 58).

42 La entidad que ha invertido en una asociada no controla esta entidad, y normalmente no está en posición de determinar su política de dividendos. Por tanto, en ausencia de un acuerdo que establezca que los dividendos de la asociada no serán distribuidos en un futuro previsible, la entidad inversora procederá a reconocer un pasivo por impuestos diferidos, nacido de las diferencias temporarias imponibles relacionadas con su inversión en la asociada. En algunos casos, el inversor puede no ser capaz de determinar la cuantía de los impuestos que tendría que pagar si recuperase el costo de su inversión en una asociada, pero puede determinar que serán iguales o superiores a un mínimo. En tales casos, el pasivo por impuestos diferidos se mide por referencia a ese mínimo.

43 El acuerdo entre las partes para crear un acuerdo conjunto contempla el reparto de las ganancias y establece si la decisión sobre estos temas exige el consentimiento de todos los participantes, o de un grupo de los mismos. Cuando el participante en un acuerdo conjunto u operador conjunto puede controlar el calendario de la distribución de su parte en las ganancias del acuerdo conjunto, y es probable que no se repartan su parte de los dividendos en un futuro previsible, no tendrá que reconocer ningún pasivo por impuestos diferidos.

44 **Una entidad debe reconocer un activo por impuestos diferidos, para todas las diferencias temporarias deducibles procedentes de inversiones en subsidiarias, sucursales y asociadas, o de participaciones en acuerdos conjuntos, solo en la medida que sea probable que:**

(a) las diferencias temporarias reviertan en un futuro previsible; y

- (b) se disponga de ganancias fiscales contra las cuales puedan utilizarse las diferencias temporarias.

45 Al decidir reconocer o no activos por impuestos diferidos, por las diferencias temporarias asociadas con sus inversiones en entidades subsidiarias, sucursales y asociadas, o con participaciones en acuerdos conjuntos, la entidad considerará las guías establecidas en los párrafos 28 a 31.

Medición

46 Los pasivos (activos) corrientes de tipo fiscal, ya procedan del periodo presente o de períodos anteriores, deben ser medidos por las cantidades que se espere pagar (recuperar) de la autoridad fiscal, utilizando la normativa y tasas impositivas que se hayan aprobado, o cuyo proceso de aprobación esté prácticamente terminado, al final del periodo sobre el que se informa.

47 Los activos y pasivos por impuestos diferidos deben medirse empleando las tasas impositivas que se espera sean de aplicación en el período en el que el activo se realice o el pasivo se cancele, basándose en las tasas (y leyes fiscales) que al final del periodo de presentación hayan sido aprobadas, o prácticamente aprobadas, terminado el proceso de aprobación.

48 Los activos y pasivos por impuestos, ya sean corrientes o diferidos, se miden usualmente empleando las tasas y leyes fiscales que han sido aprobadas. No obstante, en algunas jurisdicciones los anuncios de tasas (y leyes fiscales) por parte del gobierno tienen, en esencia, el mismo efecto que su aprobación, que puede seguir al anuncio por un período de varios meses. En tales circunstancias, los activos y pasivos impositivos se miden utilizando las tasas fiscales anunciadas (y leyes fiscales).

49 En los casos en que se apliquen diferentes tasas impositivas según los niveles de ganancia fiscal, los activos y pasivos por impuestos diferidos se medirán utilizando las tasas promedio que se espere aplicar, a la ganancia o a la pérdida fiscal, en los periodos en los que se espere que vayan a revertir las correspondientes diferencias temporarias.

50 [Eliminado]

51 La medición de los pasivos por impuestos diferidos y los activos por impuestos diferidos reflejará las consecuencias fiscales que se derivarían de la forma en que la entidad espera, al final del periodo sobre el que se informa, recuperar o liquidar el importe en libros de sus activos y pasivos.

51A En algunos países, la forma en que la entidad vaya a recuperar (liquidar) el importe en libros de un activo (pasivo), puede afectar alguna o ambas de las siguientes circunstancias:

- (a) la tasa a aplicar cuando la entidad recupere (liquide) el importe en libros del activo (pasivo); y
- (b) la base fiscal del activo (pasivo).

En tales casos, la entidad procederá a medir los activos y los pasivos por impuestos diferidos utilizando la tasa y la base impositiva que sean congruentes con la forma en que espere recuperar o pagar la partida correspondiente.

Ejemplo A

Una partida de propiedades, planta y equipo tiene un importe en libros de 100 y una base fiscal de 60. Si el activo se vendiese, sería de aplicación a las ganancias una tasa del 20%, pero si se obtienen del mismo otro tipo de ingresos, la tasa aplicable es del 30%.

La entidad reconocerá un pasivo por impuestos diferidos de 8 (el 20% de 40) si prevé vender el elemento sin usarlo, y un impuesto diferido de 12 (el 30% de 40) si prevé conservar el elemento y recuperar su valor mediante el uso.

Ejemplo B

Una partida de propiedades, planta y equipo con un costo de 100 y un importe en libros de 80 se revalúa a 150. No se realiza un ajuste equivalente a efectos fiscales. La depreciación acumulada, a efectos fiscales, es de 30 y la tasa impositiva es el 30%. Si la partida se vendiese por un precio mayor que su costo, la depreciación acumulada fiscal de 30 se incluiría en la ganancia fiscal, pero las cantidades recibidas por encima del costo no tributarían.

La base fiscal del elemento es de 70, y existe una diferencia temporaria imponible por importe de 80. Si la entidad espera recuperar el importe en libros del elemento mediante su uso, deberá generar ingresos imponibles por importe de 150, pero solo podrá deducir depreciaciones por importe de 70. Considerando que esta es la situación, existe un pasivo por impuestos diferidos por importe de 24 (30% de 80). Alternativamente, si la entidad esperase recuperar el importe en libros mediante la venta del elemento por importe de 150, el pasivo por impuestos diferidos resultante se computaría de la siguiente manera:

	<i>Diferencia Temporaria Imponible</i>	<i>Tasa impositiva</i>	<i>Pasivo por impuestos diferidos</i>
Depreciación fiscal acumulada	30	30%	9
Ingresos de la venta, deducido el costo	50	<i>nula</i>	–
Total	<u>80</u>		<u>9</u>

(nota: de acuerdo con el párrafo 61A, el impuesto diferido adicional que surja en la revaluación se reconocerá en otro resultado integral)

Ejemplo C
<p>La situación es la del ejemplo B, pero si el elemento se vende por más de su costo original, la depreciación acumulada se incluirá en la ganancia fiscal (al tipo del 30%), y el importe de la venta tributará al 40%, después de deducir un costo ajustado por inflación de 110.</p> <p><i>Si la entidad espera recuperar el importe en libros del elemento mediante su uso, deberá generar ingresos imponibles por importe de 150, pero sólo podrá deducir depreciaciones por importe de 70. Considerando que la base fiscal es de 70, existe una diferencia temporaria imponible de 80 y un pasivo por impuestos diferidos de 24 (30% de 80), como en el ejemplo B.</i></p> <p><i>Alternativamente, si la entidad espera recuperar el importe en libros vendiendo inmediatamente el elemento por 150, la entidad podrá deducir el costo ajustado de 110. Las ganancias netas fiscales de 40 tributarán al 40%. Además, la depreciación acumulada de 30 se incluirá en la ganancia fiscal y tributará al 30%. En esta situación, la base fiscal es de 80 (110 menos 30), existe una diferencia temporaria imponible de 70 y, por tanto, un pasivo por impuestos diferidos de 25 (40% de 40 más 30% de 30). Si el valor de la base fiscal no resulta evidente en este ejemplo, podría ser útil repasar el principio fundamental establecido en el párrafo 10.</i></p> <p><i>(Nota: de acuerdo con el párrafo 61A, el impuesto diferido adicional que surja en la revaluación se reconocerá en otro resultado integral)</i></p>

- 51B Si un pasivo por impuestos diferidos o un activo por impuestos diferidos surge de un activo no depreciable medido utilizando el modelo de revaluación de la NIC 16, la medición del pasivo por impuestos diferidos o del activo por impuestos diferidos reflejará las consecuencias fiscales de la recuperación del importe en libros del activo no depreciable mediante la venta, independientemente de la base de medición del importe en libros de ese activo. Por lo tanto, si la norma fiscal especificara un tipo fiscal aplicable al importe tributable derivado de la venta de un activo, que fuese diferente del tipo fiscal aplicable al importe gravable que se derivaría del uso del activo, se aplicará el primer tipo en la medición del activo o pasivo por impuestos diferidos asociado con el activo no depreciable.
- 51C Si un activo o pasivo por impuestos diferidos surge de propiedades de inversión que se miden utilizando el modelo del valor razonable de la NIC 40, existe una presunción refutable de que el importe en libros de la propiedad de inversión se recuperará mediante la venta. Por consiguiente, a menos de que la presunción sea refutada, la medición del pasivo por impuestos diferidos o activos por impuestos diferidos reflejará las consecuencias fiscales de la recuperación del importe en libros de la propiedad de inversión en su totalidad mediante la venta. Esta presunción es refutada si la propiedad de inversión es depreciable y se mantiene dentro de un modelo de negocio cuyo objetivo es consumir sustancialmente todos los beneficios económicos incorporados en dicha propiedad de inversión a lo largo del tiempo, en lugar de mediante su venta. Si la presunción es refutada, se observarán los requerimientos de los párrafos 51 y 51A.

Ejemplo ilustrativo del párrafo 51C

Una propiedad de inversión tiene un costo de 100 y un valor razonable de 150. Se mide utilizando el modelo del valor razonable de la NIC 40. Comprende un terreno con un costo de 40 y un valor razonable de 60 y un edificio con un costo de 60 y un valor razonable de 90. El terreno tiene una vida útil ilimitada.

La depreciación acumulada del edificio a efectos fiscales es de 30. Los cambios no realizados en el valor razonable de la propiedad de inversión no afectan a la ganancia fiscal. Si la propiedad de inversión se vende por más del costo, la reversión de la depreciación fiscal acumulada de 30 se incluirá en la ganancia fiscal y tributará a la tasa impositiva ordinaria del 30%. Para los ingresos por ventas que excedan al costo, la legislación fiscal especifica tasas impositivas del 25% de los activos mantenidos por un plazo inferior a dos años y el 20% para los activos mantenidos por dos años o más.

Dado que la propiedad de inversión se mide utilizando el modelo del valor razonable de la NIC 40, existe una presunción refutable de que la entidad recuperará el importe en libros de la propiedad de inversión en su totalidad mediante la venta. Si esa presunción no es refutada, el impuesto diferido reflejará las consecuencias fiscales de recuperar el importe en libros en su totalidad mediante la venta, incluso si la entidad espera obtener ingresos por arrendamiento procedentes de la propiedad antes de la venta.

La base fiscal del terreno si se vende es de 40 y existe una diferencia temporaria imponible de 20 (60 – 40). La base fiscal del edificio si se vende es de 30 (60 – 30) y existe una diferencia temporaria imponible de 60 (90 – 30). Como resultado, la diferencia temporaria imponible total relativa a la propiedad de inversión es de 80 (20 + 60).

De acuerdo con el párrafo 47, la tasa impositiva es la tasa esperada a aplicar en el periodo en que se realice la propiedad de inversión. Por ello, el pasivo por impuestos diferidos resultante se calculará de la forma siguiente, si la entidad espera vender la propiedad después de mantenerla por más de dos años:

	<i>Diferencia Temporaria Imponible</i>	<i>Tasa impositiva</i>	<i>Pasivo por impuestos diferidos</i>
Depreciación fiscal acumulada	30	30%	9
Ingresos de la venta, deducido el costo	50	20%	10
Total	<u><u>80</u></u>		<u><u>19</u></u>

Si la entidad espera vender la propiedad después de mantenerla por un plazo inferior a dos años, el cálculo anterior se modificaría para aplicar una tasa impositiva del 25% en lugar del 20%, a los ingresos deducido el costo.

continúa...

...continuación

Ejemplo ilustrativo del párrafo 51C	
	<p><i>Si, en su lugar, la entidad mantiene el edificio en un modelo de negocio cuyo objetivo es consumir sustancialmente todos los beneficios económicos incorporados en el edificio a lo largo del tiempo, en lugar de mediante la venta, esta presunción sería refutada para el edificio. Sin embargo, el terreno no es depreciable. Por ello, la presunción de recuperación mediante la venta no sería refutada para el terreno. De ello se deduce que el pasivo por impuestos diferidos reflejaría las consecuencias fiscales de la recuperación del importe en libros del edificio mediante su uso y del importe en libros del terreno mediante la venta.</i></p> <p><i>Si se utiliza el edificio, la base fiscal es 30 (60 – 30) y existe una diferencia temporaria imponible de 60 (90 – 30), dando lugar a un pasivo por impuestos diferidos de 18 (30% de 60).</i></p> <p><i>Si se vende el terreno, la base fiscal es 40 y existe una diferencia temporaria imponible de 20 (60 – 40), dando lugar a un pasivo por impuestos diferidos de 4 (20% de 20).</i></p> <p><i>Como resultado, si la presunción de recuperación mediante la venta es refutada para el edificio, el pasivo por impuestos diferidos relativo a la propiedad de inversión es de 22 (18 + 4).</i></p>

- 51D La presunción refutable del párrafo 51C también se aplicará cuando un pasivo por impuestos diferidos o un activo por impuestos diferidos surge de la medición de propiedades de inversión en una combinación de negocios si la entidad utilizará el modelo del valor razonable al medir posteriormente esas propiedades de inversión.
- 51E Los párrafos 51B a 51D no cambian los requerimientos para aplicar los principios de los párrafos 24 a 33 (diferencias temporarias deducibles) y los párrafos 34 a 36 (pérdidas fiscales no utilizadas y créditos fiscales no utilizados) de esta Norma al reconocer y medir los activos por impuestos diferidos.
- 52 [trasladado y reenumerado 51A]
- 52A En algunas jurisdicciones, el impuesto a las ganancias se grava a una tasa mayor o menor, siempre que una parte o la totalidad de la ganancia neta o de las ganancias acumuladas se paguen como dividendos a los accionistas de la entidad. En algunas otras jurisdicciones, el impuesto a las ganancias puede ser devuelto o pagado si una parte o la totalidad de la ganancia neta o de las ganancias acumuladas se pagan como dividendos a los accionistas de la entidad. En estas circunstancias, los activos y pasivos por impuestos corrientes y diferidos, se miden a la tasa aplicable a las ganancias no distribuidas.
- 52B [Eliminado]

Ejemplo ilustrativo de los párrafos 52A y 57A

El ejemplo que sigue trata de la medición de los activos y pasivos por el impuesto, ya sean corrientes o diferidos, para una entidad en una jurisdicción donde se gravan a una tasa más alta las ganancias no distribuidas (50%), y se reembolsa una parte del importe cuando las ganancias se distribuyan. La tasa sobre las ganancias distribuidas es del 35%. Al final del periodo sobre el que se informa, 31 de diciembre de 20X1, la entidad no reconoce un pasivo por dividendos propuestos o declarados después del periodo sobre el que se informa. Como resultado, no se reconocen dividendos en el año 20X1. La ganancia imponible para 20X1 es de 100.000. La diferencia temporaria imponible neta, para el año 20X1, es de 40.000.

La entidad reconoce un pasivo corriente por el impuesto y un gasto corriente por el mismo concepto, por 50.000. No se reconoce ningún activo por la cuantía potencialmente recuperable como resultado de dividendos futuros. La entidad también reconoce un pasivo por impuestos diferidos y un gasto por impuestos diferidos por 20.000 (50% de 40.000), que representa el impuesto a las ganancias que la entidad pagará cuando recupere o pague el importe en libros de sus activos y pasivos, basándose en la tasa del impuesto aplicable a las ganancias no distribuidas.

Más tarde, el 15 de marzo de 20X2, la entidad reconoce como pasivo unos dividendos de 10.000, procedentes de las ganancias de las operaciones previas.

El 15 de marzo de 20X2, la entidad reconocerá la recuperación de impuestos sobre las ganancias por 1.500 (15% de los dividendos reconocidos como pasivo), que serán un activo por impuestos corrientes y una reducción del gasto corriente por impuestos del 20X2.

- 53 **Los activos y pasivos por impuestos diferidos no deben ser descontados.**
- 54 Una evaluación fiable del importe descontado de los activos y pasivos por impuestos diferidos, exigiría plantear la distribución en el tiempo de cada diferencia temporaria. En muchos casos esta distribución es impracticable o altamente compleja de realizar. Por tanto, resulta inapropiado exigir el descuento de los activos o pasivos por impuestos diferidos. El hecho de permitir este descuento, sin exigirlo, podría dar lugar a unas cifras sobre impuestos diferidos que no fueran comparables entre entidades. Por tanto, esta Norma no exige, ni permite, descontar los saldos de activos y pasivos por impuestos diferidos.
- 55 Las diferencias temporarias se calcularán tomando como referencia el importe en libros del activo o pasivo. Esto será de aplicación incluso cuando el saldo en cuestión se determina mediante el descuento, por ejemplo, en el caso de pasivos por fondos de beneficios por retiro (véase la NIC 19 *Beneficios a los Empleados*).
- 56 **El importe en libros de un activo por impuestos diferidos debe someterse a revisión al final de cada periodo sobre el que se informe. La entidad debe reducir el importe del saldo del activo por impuestos diferidos, en la medida que estime probable que no dispondrá de suficiente ganancia fiscal,**

en el futuro, como para permitir cargar contra la misma la totalidad o una parte de los beneficios que comporta el activo por impuestos diferidos. Esta reducción deberá ser objeto de reversión, en la medida en que pase a ser probable que haya disponible suficiente ganancia fiscal.

Reconocimiento de impuestos corrientes y diferidos

- 57 La contabilización de los efectos fiscales, tanto en el periodo corriente como los diferidos para posteriores periodos, de una determinada transacción o suceso económico, ha de ser coherente con el registro contable de la transacción o el suceso correspondiente. Los párrafos 58 a 68C desarrollan este principio.
- 57A Una entidad reconocerá las consecuencias de los dividendos en el impuesto a las ganancias como se define en la NIIF 9 cuando reconozca un pasivo por dividendos a pagar. Las consecuencias de los dividendos en el impuesto a las ganancias están más directamente relacionadas con transacciones o sucesos pasados que generaron ganancias distribuibles, que con las distribuciones hechas a los propietarios. Por ello, una entidad reconocerá las consecuencias de los dividendos en el impuesto a las ganancias en el resultado del periodo, otro resultado integral o patrimonio según dónde la entidad reconoció originalmente esas transacciones o sucesos pasados.

Partidas reconocidas en el resultado

- 58 El impuesto corriente y el diferido se reconocerá como ingreso o gasto e incluirá en el resultado del periodo, excepto en la medida en que el impuesto surja de:
- (a) una transacción o suceso que se reconoce en el mismo periodo o en otro diferente, fuera del resultado, ya sea en otro resultado integral o directamente en el patrimonio (véanse los párrafos 61A a 65); o
 - (b) una combinación de negocios (distinta de la adquisición por una entidad de inversión, tal como se define en la NIIF 10 *Estados Financieros Consolidados*, de una subsidiaria que se requiere medir al valor razonable con cambios en resultados) (véanse los párrafos 66 a 68).
- 59 La mayoría de los pasivos y de los activos por impuestos diferidos aparecerán cuando los ingresos y gastos, que se incluyen en la ganancia contable de un determinado periodo, se computen dentro de la ganancia (pérdida) fiscal en otro diferente. El correspondiente impuesto diferido se reconocerá en el resultado del periodo. Son ejemplos de lo anterior:
- (a) los ingresos de actividades ordinarias por intereses, regalías o dividendos que se reciban al final de los periodos a los que corresponden, y se computen en la ganancia contable según la NIIF 15 *Ingresos de Actividades Ordinarias Procedentes de Contratos con Clientes*, la NIC 39 *Instrumentos Financieros: Reconocimiento y Medición* o la NIIF 9 *Instrumentos Financieros*, según corresponda, pero se incluyan en la ganancia o pérdida fiscal cuando sean cobrados; y

- (b) los costos de activos intangibles, que se hayan capitalizado de acuerdo con la NIC 38, y se amorticen posteriormente, mientras que se deducen para efectos fiscales en el mismo periodo en que se hayan incurrido.
- 60 El importe en libros de los activos y pasivos por impuestos diferidos puede cambiar, incluso cuando no haya cambiado el importe de las diferencias temporarias correspondientes. Esto puede pasar, por ejemplo, como resultado de:
- (a) un cambio en las tasas o en las normativas fiscales;
- (b) una reestimación de la recuperabilidad de los activos por impuestos diferidos; o
- (c) un cambio en la forma esperada de recuperar el importe en libros de un activo.

El impuesto diferido, correspondiente a estos cambios, se reconocerá en el resultado del periodo, excepto en la medida en que se relacione con partidas previamente reconocidas fuera de los resultados del periodo (véase el párrafo 63).

Partidas reconocidas fuera del resultado

- 61 [Eliminado]
- 61A **Los impuestos corrientes y los impuestos diferidos deberán reconocerse fuera del resultado si se relacionan con partidas que se reconocen, en el mismo periodo o en otro diferente, fuera del resultado. Por lo tanto, los impuestos corrientes y los impuestos diferidos que se relacionan con partidas que se reconocen, en el mismo periodo o en otro diferente:**
- (a) **en otro resultado integral, deberán reconocerse en otro resultado integral (véase el párrafo 62).**
- (b) **directamente en patrimonio, deberán reconocerse directamente en el patrimonio (véase el párrafo 62A).**
- 62 Las Normas Internacionales de Información Financiera requieren o permiten que determinadas partidas se reconozcan en otro resultado integral. Ejemplos de estas partidas son:
- (a) un cambio en el importe en libros procedente de la revaluación de las propiedades, planta y equipo (véase la NIC 16); y
- (b) [eliminado]
- (c) diferencias de cambio que surjan de la conversión de los estados financieros de un negocio extranjero (véase la NIC 21).
- (d) [eliminado]
- 62A Las Normas Internacionales de Información Financiera requieren o permiten que ciertas partidas sean acreditadas o cargadas directamente al patrimonio. Ejemplos de estas partidas son:

NIC 12

- (a) un ajuste al saldo inicial de las ganancias acumuladas procedente de un cambio en las políticas contables, que se aplique retroactivamente, o de la corrección de un error (véase la NIC 8 *Políticas Contables, Cambios en las Estimaciones Contables y Errores*); y
- (b) los importes que surgen del reconocimiento inicial del componente de patrimonio de un instrumento financiero compuesto (véase el párrafo 23).

63 En circunstancias excepcionales puede ser difícil determinar el importe del impuesto corriente y diferido relativo a partidas reconocidas fuera del resultado (sea en otro resultado integral o directamente en patrimonio). Este podría ser el caso, por ejemplo, cuando:

- (a) exista una escala progresiva en el impuesto a las ganancias, y sea imposible calcular la tasa a la cual ha tributado un componente específico de la ganancia o la pérdida fiscal;
- (b) un cambio en la tasa impositiva u otra norma fiscal afecte a un activo o pasivo por impuestos diferidos relacionados (en todo o en parte) con una partida que fue previamente reconocida fuera del resultado del periodo; o
- (c) una entidad determine que un activo por impuestos diferidos debe reconocerse, o debe darse de baja por su importe total, y este se corresponda (en todo o en parte) con una partida que fue previamente reconocida fuera del resultado del periodo.

En estos casos, la parte del impuesto correspondiente al periodo y la parte diferida, relacionadas con partidas que se han reconocido fuera del resultado, se basarán en una proporción razonable de los impuestos corrientes y diferidos por la entidad en la jurisdicción fiscal correspondiente, o en otro método con el que se consiga una distribución más apropiada, en esas circunstancias.

64 La NIC 16 no especifica si la entidad debe trasladar cada año desde el superávit de revaluación a las ganancias acumuladas una cantidad igual a la diferencia entre la depreciación o amortización del activo revaluado y la depreciación o amortización que se hubiera practicado sobre el costo original del activo. Si la entidad hace esta transferencia, el importe correspondiente a la misma se calculará neto de cualquier impuesto diferido que le corresponda. Consideraciones similares se aplican a las transferencias hechas tras la venta de un elemento perteneciente a las propiedades, planta y equipo.

65 Cuando un activo se revalúa a efectos fiscales, y esa revaluación está relacionada con una revaluación contable practicada en un periodo anterior, o con una que se espera realizar en algún periodo posterior, los efectos fiscales de la revaluación contable y del ajuste en la base fiscal se reconocerán en otro resultado integral en los periodos en que tienen lugar. Sin embargo, si las revaluaciones a efectos fiscales no se relacionan con revaluaciones contables de un periodo anterior, o con otras que se esperan realizar en un periodo futuro, los efectos fiscales del ajuste de la base fiscal se reconocerán en el resultado del periodo.

- 65A Una entidad que pague dividendos a sus accionistas puede estar obligada a pagar una porción de dichos dividendos a las autoridades fiscales, en nombre de los accionistas. En muchas jurisdicciones estas cuantías se denominan retenciones de impuestos. Estos montos, pagados o por pagar a las autoridades fiscales, se cargan al patrimonio como parte de los dividendos.

Impuestos diferidos que surgen de una combinación de negocios

- 66 Como se ha explicado en los párrafos 19 y 26(c), en una combinación de negocios pueden surgir diferencias temporarias. De acuerdo con la NIIF 3, una entidad reconocerá cualquier activo resultante por impuestos diferidos (en la medida en que cumplan los criterios de reconocimiento del párrafo 24) o cualquier pasivo resultante por impuestos diferidos como activos y pasivos identificables en la fecha de adquisición. Por consiguiente, esos activos y pasivos por impuestos diferidos afectan al importe de la plusvalía o a la ganancia por una compra en condiciones muy ventajosas que reconozca la entidad. Sin embargo, de acuerdo con el párrafo 15(a), una entidad no reconocerá los pasivos por impuestos diferidos que surjan del reconocimiento inicial de la plusvalía.
- 67 Como resultado de una combinación de negocios, podría cambiar la probabilidad de realizar un activo por impuestos diferidos de la adquirente anterior a la adquisición. Una adquirente puede considerar probable la recuperación de sus propios activos por impuestos diferidos que no se reconocieron antes de la combinación de negocios. Por ejemplo, la adquirente podría ser capaz de utilizar los beneficios de sus pérdidas fiscales no utilizadas, para compensarlos con ganancias fiscales futuras de la adquirida. De forma alternativa, como resultado de la combinación de negocios puede dejar de ser probable que los beneficios fiscales futuros permitan recuperar los activos por impuestos diferidos. En estos casos, la adquirente reconocerá un cambio en el activo por impuestos diferidos en el periodo de la combinación de negocios, pero no lo incluirá como parte de la contabilización de la combinación de negocios. Por ello, la adquirente no lo tendrá en cuenta para medir la plusvalía o la ganancia por una compra en condiciones muy ventajosas que reconozca en la combinación de negocios.
- 68 Es posible que el beneficio potencial de las pérdidas fiscales de la adquirida compensables en el futuro, o de otros activos por impuestos diferidos no satisfaga los criterios para su reconocimiento por separado cuando una combinación de negocios se contabiliza inicialmente, pero pueda ser posteriormente realizado. Una entidad reconocerá los beneficios por impuestos diferidos adquiridos que aparezcan tras la combinación de negocios de la forma siguiente:
- (a) Los beneficios por impuestos diferidos de la adquirida reconocidos dentro del periodo de medición que procedan de nueva información sobre hechos y circunstancias que existían en la fecha de la adquisición deberán aplicarse para reducir el importe en libros de cualquier plusvalía relacionada con esa adquisición. Si el importe en libros de esa

plusvalía es nulo, cualesquiera beneficios por impuestos diferidos que permanezcan deberán reconocerse en resultados.

- (b) Cualesquiera otros beneficios por impuestos diferidos adquiridos que se realicen deberán reconocerse en resultados (o si esta Norma así lo requiere, fuera del resultado).

Impuestos corrientes y diferidos surgidos de pagos basados en acciones

- 68A En algunas jurisdicciones fiscales, la entidad puede obtener una deducción fiscal (esto es, un importe que es deducible para la determinación de la base imponible) asociada con una remuneración pagada en forma de acciones, en opciones sobre acciones o en otros instrumentos de patrimonio de la propia entidad. El importe de esa deducción fiscal podría diferir del gasto de la remuneración asociada acumulada, y podría surgir en un periodo posterior. Por ejemplo, en algunas jurisdicciones, la entidad podría reconocer un gasto por el consumo de los servicios recibidos de un empleado como contrapartida por las opciones sobre acciones concedidas, de acuerdo con la NIIF 2 *Pagos Basados en Acciones*, y no recibir la deducción fiscal hasta que las opciones sobre acciones sean ejercitadas, de forma que la medición de la deducción fiscal se base en el precio que tengan las acciones de la entidad en la fecha de ejercicio.
- 68B Igual que sucede con los costos de investigación, discutidos en el párrafo 9 y el apartado (b) del párrafo 26 de esta Norma, la diferencia entre la base fiscal de los servicios recibidos de los empleados hasta la fecha (que es el importe que las autoridades fiscales permitirán como deducción en futuros periodos), y el importe en libros de valor cero, será una diferencia temporaria deducible que dará lugar a un activo por impuestos diferidos. Si el importe que las autoridades fiscales permitirán deducir en periodos futuros no se conociese al final del periodo, deberá estimarse a partir de la información disponible al término del periodo. Por ejemplo, si el importe que las autoridades fiscales permitirán deducir en periodos futuros depende del precio de las acciones de la entidad en una fecha futura, la medición de la diferencia temporaria deducible deberá basarse en el precio de las acciones de la entidad al finalizar el periodo.
- 68C Como se destacó en el párrafo 68A, el importe de la deducción fiscal (o deducción fiscal futura estimada, medida de acuerdo con el párrafo 68B) puede diferir del gasto por remuneración acumulado correspondiente. El párrafo 58 de la Norma requiere que los impuestos corrientes y diferidos sean reconocidos como ingreso o gasto e incluidos en el resultado del periodo, excepto en la medida en que el impuesto surja de (a) una transacción o suceso que se reconoce fuera de resultados, en el mismo periodo o en uno diferente, o (b) una combinación de negocios (distinta de la adquisición por una entidad de inversión de una subsidiaria que se requiere medir al valor razonable con cambios en resultados). Si el importe de la deducción fiscal (o la deducción fiscal futura estimada) excede el importe del correspondiente gasto por remuneración acumulado, esto indica que la deducción fiscal está asociada no solo con el gasto por remuneración sino también con una partida de

patrimonio. En esta situación, el exceso correspondiente del impuesto corriente o diferido debe reconocerse directamente en el patrimonio.

Presentación

Activos y pasivos por impuestos

69–70 [Eliminado]

Compensación

71 Una entidad compensará los activos por impuestos corrientes y los pasivos por impuestos corrientes si, y solo si, la entidad:

- (a) tiene el derecho, exigible legalmente, de compensar los importes reconocidos; y
- (b) tiene la intención de liquidar por el importe neto, o de realizar el activo y liquidar el pasivo simultáneamente.

72 Aunque los activos y pasivos corrientes de naturaleza fiscal se evalúen y reconozcan por separado, se compensan en el estado de situación financiera sujetos a los mismos criterios que los establecidos para los instrumentos financieros en la NIC 32. Una entidad tendrá, normalmente, un derecho reconocido legalmente para compensar activos corrientes por impuestos con pasivos corrientes por impuestos, cuando los mismos se relacionen con impuestos sobre las ganancias correspondientes a la misma autoridad fiscal, y ésta permita a la entidad pagar o recibir una sola cantidad que cancele la situación neta existente.

73 En los estados financieros consolidados, un activo fiscal de naturaleza corriente en una entidad de un grupo se compensará con un pasivo corriente fiscal de otra entidad del grupo si, y solo si, las entidades correspondientes tienen reconocido legalmente el derecho de pagar o recibir una sola cantidad que cancele la situación neta, en el caso de que tales entidades tengan la intención de hacer o recibir tal pago neto o recuperar el activo y pagar, simultáneamente, el pasivo.

74 Una entidad debe compensar activos por impuestos diferidos con pasivos por impuestos diferidos si, y solo si:

- (a) tiene reconocido legalmente el derecho de compensar, activos corrientes por impuestos contra pasivos corrientes por impuestos; y
- (b) los activos por impuestos diferidos y los pasivos por impuestos diferidos se derivan del impuesto a las ganancias correspondientes a la misma autoridad fiscal, que recaen sobre:
 - (i) la misma entidad o sujeto fiscal; o
 - (ii) diferentes entidades o sujetos a efectos fiscales que pretenden, ya sea liquidar los activos y pasivos fiscales corrientes por su importe neto, ya sea realizar los activos y pagar los pasivos simultáneamente, en cada uno de los

periodos futuros en los que se espere liquidar o recuperar cantidades significativas de activos o pasivos por los impuestos diferidos.

- 75 A fin de evitar la necesidad de establecer un calendario detallado de los momentos en que cada diferencia temporaria revertirá, esta Norma exige a las entidades la compensación de activos y pasivos por impuestos diferidos de la misma entidad o sujeto fiscal si, y solo si, se relacionan con impuestos sobre las ganancias correspondientes a la misma administración fiscal, siempre y cuando la entidad tenga reconocido legalmente el derecho de compensar los activos por impuestos corrientes con los pasivos por impuestos corrientes.
- 76 En algunas circunstancias, muy raras en la práctica, la entidad puede tener reconocido legalmente el derecho de compensar, y la intención de liquidar en términos netos, las deudas fiscales de unos determinados periodos, pero no de otros. En tales casos muy especiales, puede requerirse una programación temporal detallada para determinar si el pasivo por impuestos diferidos, de una entidad o sujeto fiscal, producirá un incremento en los pagos por impuestos, en el mismo periodo en que un activo por impuestos diferidos, de otra entidad o sujeto fiscal, vaya a producir una disminución en los pagos de esta segunda entidad fiscal.

Gastos por el impuesto a las ganancias

Gasto (ingreso) por el impuesto a las ganancias relativo a las ganancias o pérdidas de las actividades ordinarias

- 77 El gasto (ingreso) por impuesto relacionado con el resultado del periodo procedente de actividades ordinarias se presentará como parte del resultado del periodo en los estados del resultado del periodo y otro resultado integral.
- 77A [Eliminado]

Diferencias de cambio en los activos o pasivos por impuestos diferidos en moneda extranjera

- 78 La NIC 21, exige el reconocimiento como ingresos o gastos de ciertas diferencias de cambio, pero no especifica si tales diferencias deben ser presentadas en el estado del resultado integral. Por consiguiente, cuando las diferencias de cambio en los activos y pasivos por impuestos diferidos extranjeros se reconozcan en el estado del resultado integral, estas diferencias pueden clasificarse como gastos (ingresos) por impuestos diferidos, si se considera que esa presentación es más útil para los usuarios de los estados financieros.

Información a revelar

- 79 Los componentes principales del gasto (ingreso) por el impuesto a las ganancias se revelarán por separado en los estados financieros.
- 80 Los componentes del gasto (ingreso) por el impuesto a las ganancias pueden incluir:
- (a) gasto (ingreso) por impuesto corriente;
 - (b) cualesquiera ajustes reconocidos en el periodo para el impuesto corriente de periodos anteriores;
 - (c) el importe del gasto (ingreso) por impuestos diferidos relacionado con el nacimiento y reversión de diferencias temporarias;
 - (d) el importe del gasto (ingreso) por impuestos diferidos relacionado con cambios en las tasas fiscales o con la aparición de nuevos impuestos;
 - (e) el importe de los beneficios de carácter fiscal procedentes de pérdidas fiscales, créditos fiscales o diferencias temporarias, no reconocidos en periodos anteriores, que se han utilizado para reducir el gasto por impuestos del presente periodo;
 - (f) el importe de los beneficios de carácter fiscal procedentes de pérdidas fiscales, créditos fiscales o diferencias temporarias, no reconocidos en periodos anteriores, que se han utilizado para reducir el gasto por impuestos diferidos;
 - (g) el impuesto diferido surgido de la baja, o la reversión de bajas anteriores, de saldos de activos por impuestos diferidos, de acuerdo con lo establecido en el párrafo 56; y
 - (h) el importe del gasto (ingreso) por el impuesto, relacionado con los cambios en las políticas contables y los errores que se han incluido en la determinación del resultado del periodo, de acuerdo con la NIC 8, porque no ha podido ser contabilizado de forma retroactiva.
- 81 La siguiente información deberá también revelarse, por separado:
- (a) el importe agregado de los impuestos, corrientes y diferidos, relacionados con las partidas cargadas o acreditadas directamente a patrimonio (véase el párrafo 62A);
 - (ab) el importe del ingreso por impuestos relativo a cada componente del otro resultado integral [véase el párrafo 62 y la NIC 1 (revisada en 2007)];
 - (b) [eliminado]
 - (c) una explicación de la relación entre el gasto (ingreso) por el impuesto y la ganancia contable, en una de las siguientes formas, o en ambas a la vez:

- (i) una conciliación numérica entre el gasto (ingreso) del impuesto y el resultado de multiplicar la ganancia contable por la tasa o tasas impositivas aplicables, especificando también la manera de computar las tasas aplicables utilizadas; o
 - (ii) una conciliación numérica entre la tasa promedio efectiva y la tasa impositiva aplicable, especificando también la manera de computar la tasa aplicable utilizada;
- (d) una explicación de los cambios habidos en la tasa o tasas impositivas aplicables, en comparación con las del periodo anterior;
- (e) el importe (y fecha de validez, si la tuvieran) de las diferencias temporarias deducibles, pérdidas o créditos fiscales no utilizados para los cuales no se hayan reconocido activos por impuestos diferidos en el estado de situación financiera;
- (f) la cantidad total de diferencias temporarias relacionadas con inversiones en subsidiarias, sucursales y asociadas, o con participaciones en acuerdos conjuntos, para los cuales no se han reconocido pasivos por impuestos diferidos (véase el párrafo 39);
- (g) con respecto a cada tipo de diferencia temporaria, y con respecto a cada tipo de pérdidas o créditos fiscales no utilizados:
 - (i) el importe de los activos y pasivos por impuestos diferidos reconocidos en el estado de situación financiera, para cada periodo presentado;
 - (ii) el importe de los gastos o ingresos por impuestos diferidos reconocidos en el resultado del periodo, si esta información no resulta evidente al considerar los cambios en los importes reconocidos en el estado de situación financiera;
- (h) con respecto a las operaciones discontinuadas, el gasto por impuestos relativo a:
 - (i) la ganancia o pérdida derivada de la discontinuación; y
 - (ii) la ganancia o pérdida del período por las actividades ordinarias de la operación discontinuada, junto con los importes correspondientes para cada uno de los periodos anteriores presentados;
- (i) el importe de las consecuencias en el impuesto sobre las ganancias de los dividendos para los accionistas de la entidad que hayan sido propuestos o declarados antes de que los estados financieros hayan sido autorizados para su emisión, pero no reconocidos como pasivos en los estados financieros;
- (j) si una combinación de negocios en la que la entidad es la adquirente produce un cambio en el importe reconocido de su activo por impuestos diferidos anterior a la adquisición (véase el párrafo 67), el importe de ese cambio; y

- (k) si los beneficios por impuestos diferidos adquiridos en una combinación de negocios no están reconocidos en la fecha de la adquisición pero lo hayan sido tras dicha fecha (véase el párrafo 68), una descripción del suceso o del cambio en las circunstancias que dieron lugar al reconocimiento de beneficios por impuestos diferidos.
- 82 Una entidad debe revelar el importe del activo por impuestos diferidos, así como de la naturaleza de la evidencia que apoya su reconocimiento, cuando:
- (a) la realización del activo por impuestos diferidos depende de ganancias fiscales futuras por encima de las ganancias surgidas de la reversión de las diferencias temporarias imponibles actuales; y
- (b) la entidad ha experimentado una pérdida, ya sea en el periodo actual o en el precedente, en el país con el que se relaciona el activo por impuestos diferidos.
- 82A En las circunstancias descritas en el párrafo 52A, la entidad debe revelar la naturaleza de las consecuencias potenciales que podrían producirse, en el impuesto a las ganancias en el caso de que se pagaran dividendos a sus accionistas. Además, la entidad revelará la cuantía de las consecuencias potenciales, que sea practicable determinar, en el impuesto a las ganancias, así como si hay otras consecuencias potenciales que no es practicable determinar.
- 83 [Eliminado]
- 84 La información a revelar requerida en el párrafo 81(c), permitirá a los usuarios de los estados financieros entender si la relación entre el gasto (ingreso) por el impuesto y la ganancia contable está fuera de lo normal, así como comprender los factores significativos que pudieran afectar a tal relación en el futuro. La relación entre el gasto (ingreso) por impuestos y la ganancia contable puede estar afectada por factores tales como los ingresos de actividades ordinarias exentos de tributación, los gastos que no son deducibles al determinar la ganancia o la pérdida fiscal, el efecto de las pérdidas fiscales o el de las eventuales tasas impositivas soportadas en el extranjero.
- 85 Al explicar la relación entre el gasto (ingreso) por impuestos y la ganancia contable, la entidad utilizará la tasa impositiva aplicable que suministre la información más significativa para los usuarios de sus estados financieros. A menudo, la tasa más significativa es la tasa nominal del país en el que está domiciliada la entidad, sumando la tasa aplicada a los impuestos nacionales con las correspondientes a cualesquiera impuestos locales, que se calculen sobre un nivel de ganancias o pérdidas similares. No obstante, para una entidad que opera en diferentes países o administraciones fiscales, puede resultar más significativo agregar las conciliaciones hechas por separado utilizando las tasas nacionales de cada uno de los países. El ejemplo preparado al efecto ilustra cómo la presentación de la conciliación numérica se puede ver afectada por la tasa impositiva aplicable.

Ejemplo ilustrativo del párrafo 85		
En 19X2, la entidad ha tenido una ganancia contable, antes de impuestos, en su propio país (país A) por 1.500 (en 19X1 fue de 2.000) y en el país B por 1.500 (en 19X1, 500). La tasa impositiva es del 30% en el país A y del 20% en el país B. En el país A los gastos de 100 (en 19X1 fue de 200) no son deducibles a efectos fiscales.		
<i>Lo que sigue es un ejemplo de conciliación con la tasa impositiva nacional.</i>		
	<i>19X1</i>	<i>19X2</i>
<i>Ganancia contable</i>	<u>2.500</u>	<u>3.000</u>
<i>Impuestos a la tasa nacional (30%)</i>	750	900
<i>Efecto fiscal de los gastos que no son fiscalmente deducibles</i>	60	30
<i>Efecto de las menores tasas en el país B</i>	<u>(50)</u>	<u>(150)</u>
<i>Gastos por el impuesto a las ganancias</i>	<u>760</u>	<u>780</u>
<i>Lo que sigue es un ejemplo de conciliación, preparado mediante agregación de las conciliaciones separadas de cada país. En este método, el efecto de las diferencias entre la tasa impositiva del país de la entidad que informa y la tasa impositiva en el otro país, no aparece como información separada en la conciliación. Una entidad puede necesitar discutir el efecto de los cambios significativos, ya sea en las tasas impositivas o en la mezcla de ganancias obtenidas en los diferentes países, a fin de explicar los cambios habidos en la tasa o tasas impositivas aplicables, como exige el párrafo 81(d).</i>		
<i>Ganancia contable</i>	<u>2.500</u>	<u>3.000</u>
<i>Impuestos según las tasas aplicables a las ganancias en cada país</i>	700	750
<i>Efecto fiscal de los gastos que no son fiscalmente deducibles</i>	60	30
<i>Gastos por el impuesto a las ganancias</i>	<u>760</u>	<u>780</u>

- 86 La tasa promedio efectiva será igual al gasto (ingreso) por el impuesto a las ganancias dividido entre la ganancia contable.
- 87 A menudo, puede resultar impracticable computar el importe de los pasivos por impuestos diferidos que surgen de las inversiones en subsidiarias, sucursales y asociadas, o de las participaciones en acuerdos conjuntos (véase el párrafo 39). Por ello, esta Norma exige que la entidad revele información sobre las diferencias temporarias subyacentes, pero no sobre los pasivos por impuestos diferidos correspondientes. No obstante, cuando sea posible, se aconseja a las entidades que revelen también información acerca de las cuantías de los pasivos por impuestos diferidos no reconocidos, puesto que los usuarios de los estados financieros pueden encontrar útil esta información.

- 87A El párrafo 82A exige que la entidad revele la naturaleza de las consecuencias potenciales que, en el impuesto a las ganancias, podrían producirse en el caso de que se pagaran dividendos a sus accionistas. Una entidad revelará las características importantes del sistema impositivo sobre las ganancias y los factores que vayan a afectar al montante de las potenciales consecuencias del pago de dividendos sobre el impuesto a las ganancias.
- 87B A veces, puede no ser practicable el cálculo del importe total de las potenciales consecuencias que, sobre el impuesto, va a tener el pago de dividendos a los accionistas. Este podría ser el caso, por ejemplo, para una entidad que tuviera un gran número de subsidiarias extranjeras. No obstante, incluso en tales circunstancias, algunas porciones de la cuantía total pueden ser fácilmente determinables. Por ejemplo, en un grupo consolidado, la controladora y alguna de sus subsidiarias pueden haber pagado impuestos sobre las ganancias a una tasa más alta por haber dejado ganancias sin distribuir, y tener conciencia de las cuantías que les podrían ser reembolsadas en el caso de pago de dividendos a los accionistas en el futuro, con cargo a las ganancias acumuladas consolidadas. En tal caso, se revelará la cuantía de estos reembolsos. Cuando sea aplicable, la entidad revelará también que existen consecuencias adicionales potenciales, en el impuesto a las ganancias, que no es posible determinar. En los estados financieros individuales de la controladora, si los hubiere, las revelaciones de las consecuencias potenciales en el impuesto a las ganancias, serán las relativas a las ganancias acumuladas de la propia controladora.
- 87C Una entidad obligada a suministrar las revelaciones del párrafo 82A puede también estar obligada a suministrar otra información a revelar relacionada con las diferencias temporarias que estén asociadas con sus inversiones en subsidiarias, sucursales y asociadas o participaciones en acuerdos conjuntos. En estos casos, la entidad habrá de considerar esto a la hora de determinar qué información revelar según lo establecido en el párrafo 82A. Por ejemplo, una entidad puede estar obligada a revelar la cuantía total de las diferencias temporarias, asociadas con las inversiones en subsidiarias, para las cuales no se han reconocido pasivos por impuestos diferidos [véase el párrafo 81(f)]. Si no fuera practicable el cómputo de las cuantías de los pasivos por impuestos diferidos (véase el párrafo 87), puede haber importes, relativos a tales subsidiarias y derivados de las consecuencias potenciales de los dividendos, que tampoco sea practicable determinar.
- 88 La entidad revelará cualquier tipo de pasivos contingentes y activos contingentes, de acuerdo con la NIC 37 *Provisiones, Pasivos Contingentes y Activos Contingentes*. Pueden aparecer pasivos contingentes y activos contingentes, por ejemplo, derivados de litigios sin resolver con la administración fiscal. De igual forma, en el caso de que se hayan aprobado o anunciado leyes fiscales, o cambios en las tasas impositivas, después del periodo sobre el que se informa, la entidad revelará información acerca de cualquier efecto significativo que tales cambios vayan a suponer sobre sus activos y pasivos por impuestos, ya sean de tipo corriente o diferidos (véase la NIC 10 *Hechos Ocurredos Después del Periodo sobre el que se Informa*).

Fecha de vigencia

- 89 Esta Norma Internacional de Contabilidad tendrá vigencia para los estados financieros que cubran periodos que comiencen a partir del 1 de enero de 1998, salvo por lo especificado en el párrafo 91. Si alguna entidad aplica esta Norma en estados financieros que cubran periodos comenzados antes del 1 de enero de 1998, debe revelar en los mismos el hecho de que aplica lo previsto en esta Norma, en lugar de la antigua NIC 12 *Contabilización del Impuesto a las Ganancias*, aprobada en 1979.
- 90 Esta Norma deroga la antigua NIC 12 *Contabilización del Impuesto a las Ganancias*, aprobada en 1979.
- 91 Los párrafos 52A, 52B, 65A, 81(i), 82A, 87A, 87B y 87C, y la eliminación de los párrafos 3 y 50, tendrán vigencia para los estados financieros anuales¹ que cubran periodos comenzados a partir del 1 de enero de 2001. Se aconseja su aplicación anticipada. Si la adopción anticipada afecta a los estados financieros, una entidad revelará este hecho.
- 92 La NIC 1 (revisada en 2007) modificó la terminología utilizada en las NIIF. Además, modificó los párrafos 23, 52, 58, 60, 62, 63, 65, 68C, 77 y 81, eliminó el párrafo 61 y añadió los párrafos 61A, 62A y 77A. Una entidad aplicará esas modificaciones a periodos anuales que comiencen a partir del 1 de enero de 2009. Si una entidad utiliza la NIC 1 (revisada en 2007) en un periodo anterior, aplicará las modificaciones a dicho periodo.
- 93 El párrafo 68 deberá aplicarse prospectivamente desde la fecha de vigencia de la NIIF 3 (revisada en 2008) al reconocimiento de los activos por impuestos diferidos adquiridos en combinaciones de negocios.
- 94 Por ello, las entidades no ajustarán la contabilización de combinaciones de negocios anteriores si los beneficios fiscales no satisfagan los criterios para su reconocimiento separado a partir de la fecha de la adquisición y se reconocerán con posterioridad a la adquisición, a menos que los beneficios se reconozcan dentro del periodo de medición y procedan de información nueva sobre hechos y circunstancias que existían en la fecha de la adquisición. Cualesquiera otros beneficios por impuestos reconocidos deberán llevarse a resultados (o si esta Norma así lo requiere, fuera del resultado).
- 95 La NIIF 3 (revisada en 2008) modificó los párrafos 21 y 67 y agregó los párrafos 32A y 81(j) y (k). Una entidad aplicará esas modificaciones a periodos anuales que comiencen a partir del miércoles, 1 de julio de 2009. Si una entidad aplicase la NIIF 3 (revisada en 2008) a un periodo anterior, las modificaciones se aplicarán también a ese periodo.
- 96 [Eliminado]
- 97 [Eliminado]

¹ El párrafo 91 hace referencia a los “estados financieros anuales” para aclarar más explícitamente la expresión de las fechas de vigencia adoptadas en 1998. El párrafo 89 hace referencia a “estados financieros”.

- 98 El párrafo 52 se reenumeró como 51A, se modificaron el párrafo 10 y los ejemplos que siguen al párrafo 51A, y se añadieron los párrafos 51B y 51C y el ejemplo siguiente y los párrafos 51D, 51E y 99 mediante *Impuestos Diferidos: Recuperación de Activos Subyacentes*, emitido en diciembre de 2010. Una entidad aplicará esas modificaciones a periodos anuales que comiencen a partir del domingo, 1 de enero de 2012. Se permite su aplicación anticipada. Si una entidad aplicase las modificaciones en un periodo que comience con anterioridad, revelará este hecho.
- 98A La NIIF 11 *Acuerdos Conjuntos*, emitida en mayo de 2011, modificó los párrafos 2, 15, 18(e), 24, 38, 39, 43 a 45, 81(f), 87 y 87C. Una entidad aplicará esas modificaciones cuando aplique la NIIF 11.
- 98B *Presentación de Partidas de Otro Resultado Integral* (Modificaciones a la NIC 1), emitido en junio de 2011, modificó el párrafo 77 y eliminó el párrafo 77A. Una entidad aplicará esas modificaciones cuando aplique la NIC 1 (modificada en junio de 2011).
- 98C El documento *Entidades de Inversión* (Modificaciones a las NIIF 10, NIIF 12 y NIC 27), emitido en octubre de 2012, modificó los párrafos 58 y 68C. Una entidad aplicará esas modificaciones a periodos anuales que comiencen a partir del miércoles, 1 de enero de 2014. Se permite la aplicación anticipada de *Entidades de Inversión*. Si una entidad aplica esas modificaciones con anterioridad, utilizará también todas las modificaciones incluidas en *Entidades de Inversión* al mismo tiempo.
- 98D [Eliminado]
- 98E La NIIF 15 *Ingresos de Actividades Ordinarias Procedentes de Contratos con Clientes*, emitida en mayo de 2014, modificó el párrafo 59. Una entidad aplicará esa modificación cuando aplique la NIIF 15.
- 98F La NIIF 9, emitida en julio de 2014, modificó el párrafo 20 y eliminó los párrafos 96, 97 y 98D. Una entidad aplicará esas modificaciones cuando aplique la NIIF 9.
- 98G La NIIF 16, emitida en enero de 2016, modificó el párrafo 20. Una entidad aplicará esa modificación cuando aplique la NIIF 16.
- 98H *Reconocimiento de Activos por Impuestos Diferidos por Pérdidas no Realizadas* (Modificaciones a la NIC 12), emitido en enero de 2016, modificó el párrafo 29 y añadió los párrafos 27A, 29A y el ejemplo a continuación del párrafo 26. Una entidad aplicará esas modificaciones a periodos anuales que comiencen a partir del domingo, 1 de enero de 2017. Se permite su aplicación anticipada. Si una entidad aplica esas modificaciones en un periodo que comience con anterioridad, revelará este hecho. Una entidad aplicará estas modificaciones de forma retroactiva, de acuerdo con la NIC 8 *Políticas Contables, Cambios en las Estimaciones Contables y Errores*. Sin embargo, en el momento de la aplicación inicial de la modificación, el cambio en el patrimonio de apertura del primer periodo comparativo podría reconocerse en las ganancias acumuladas de apertura (o en otro componente de patrimonio, según proceda) sin distribuir el cambio entre las ganancias acumuladas de apertura y otros

NIC 12

componentes del patrimonio. Si una entidad aplica esta exención de forma anticipada, revelará ese hecho.

- 98I *Mejoras Anuales a las Normas NIIF, Ciclo 2015-2017*, emitida en diciembre de 2017, añadió el párrafo 57A y eliminó el párrafo 52B. Una entidad aplicará esas modificaciones a periodos anuales sobre los que se informa que comiencen a partir del martes, 1 de enero de 2019. Se permite su aplicación anticipada. Si una entidad aplica esas modificaciones en un que comience con anterioridad, revelará este hecho. Si una entidad utiliza por primera vez esas modificaciones, las aplicará a las consecuencias de los dividendos en el impuesto a las ganancias reconocidos a partir del comienzo del primer periodo comparativo.

Derogación de la SIC-21

- 99 Las modificaciones realizadas mediante el documento *Impuestos Diferidos: Recuperación de Activos Subyacentes* emitido en diciembre de 2010 sustituyen a la Interpretación SIC-21 *Impuestos a las Ganancias – Recuperación de Activos No Depreciables Revaluados*.

Aprobación por el Consejo de *Impuestos Diferidos: Recuperación de Activos Subyacentes* (Modificaciones a la NIC 12) emitido en diciembre de 2010

Impuestos Diferidos: Recuperación de Activos Subyacentes (Modificaciones a la NIC 12) se aprobó para su publicación por los quince miembros del Consejo de Normas Internacionales de Contabilidad.

Sir David Tweedie Presidente

Stephen Cooper

Philippe Danjou

Jan Engström

Patrick Finnegan

Amaro Luiz de Oliveira Gomes

Prabhakar Kalavacherla

Elke König

Patricia McConnell

Warren J McGregor

Paul Pacter

Darrel Scott

John T Smith

Tatsumi Yamada

Wei-Guo Zhang

NIC 12

Aprobación por el Consejo de *Reconocimiento de Activos por Impuestos Diferidos por Pérdidas no Realizadas* (Modificaciones a la NIC 12) emitido en enero de 2016

Reconocimiento de Activos por Impuestos Diferidos por Pérdidas no Realizadas se aprobó para su publicación por los catorce miembros del Consejo de Normas Internacionales de Contabilidad.

Hans Hoogervorst

Presidente

Ian Mackintosh

Vicepresidente

Stephen Cooper

Philippe Danjou

Martin Edelmann

Patrick Finnegan

Amaro Gomes

Gary Kabureck

Suzanne Lloyd

Takatsugu Ochi

Darrel Scott

Chungwoo Suh

Mary Tokar

Wei-Guo Zhang

NIC 16

Propiedades, Planta y Equipo

En abril de 2001 el Consejo de Normas Internacionales de Contabilidad (Consejo) adoptó la NIC 16 *Propiedades, Planta y Equipo*, que había sido originalmente emitida por el Comité de Normas Internacionales de Contabilidad en diciembre de 1993. La NIC 16 *Propiedades, Planta y Equipo* sustituyó a la NIC 16 *Contabilización de Propiedades, Planta y Equipo* (emitida en marzo de 1982). La NIC 16 que fue emitida en marzo de 1982 también sustituyó algunas partes de la NIC 4 *Contabilidad de la Depreciación* que se aprobó en noviembre de 1975.

En diciembre de 2003 el Consejo emitió una NIC 16 revisada como parte de su agenda inicial de proyectos técnicos. La norma revisada también sustituyó las guías de tres Interpretaciones (SIC-6 *Costos de Modificación de los Programas Informáticos Existentes*, SIC-14 *Propiedades, Planta y Equipo—Indemnizaciones por Deterioro de Valor de las Partidas* y SIC-23 *Propiedades, Planta y Equipo—Costos de Revisiones o Reparaciones Generales*).

En mayo de 2014, el Consejo modificó la NIC 16 para prohibir el uso de un método de depreciación basado en los ingresos de actividades ordinarias.

En junio de 2014, el Consejo modificó el alcance de la NIC 16 para incluir las plantas productoras relacionadas con la actividad agrícola.

En mayo de 2017, cuando la NIIF 17 *Contratos de Seguro* fue emitida, modificó los requerimientos de medición posteriores en la NIC 16 permitiendo que las entidades opten por medir las propiedades ocupadas por el propietario en circunstancias específicas como si hubiese propiedades de inversión medidas a valor razonable con cambios en resultados aplicando la NIC 40 *Propiedades de Inversión*.

Otras Normas han realizado modificaciones de menor importancia en la NIC 16. Estas incluyen la NIIF 13 *Medición del Valor Razonable* (emitida en mayo de 2011), *Mejoras Anuales a las NIIF, Ciclo 2009-2011* (emitido en mayo de 2012), *Mejoras Anuales a las NIIF, Ciclo 2010-2012* (emitido en diciembre de 2013), NIIF 15 *Ingresos de Actividades Ordinarias procedentes de Contratos con Clientes* (emitida en mayo de 2014), NIIF 16 *Arrendamientos* (emitida en enero de 2016) y *Modificaciones a las Referencias al Marco Conceptual en las Normas NIIF* (emitido en marzo de 2018).

ÍNDICE

desde el párrafo

NORMA INTERNACIONAL DE CONTABILIDAD 16 PROPIEDADES, PLANTA Y EQUIPO

OBJETIVO	1
ALCANCE	2
DEFINICIONES	6
RECONOCIMIENTO	7
Costos iniciales	11
Costos posteriores	12
MEDICIÓN EN EL MOMENTO DEL RECONOCIMIENTO	15
Componentes del costo	16
Medición del costo	23
MEDICIÓN POSTERIOR AL RECONOCIMIENTO	29
Modelo del costo	30
Modelo de revaluación	31
Depreciación	43
Deterioro del valor	63
Compensación por deterioro del valor	65
BAJA EN CUENTAS	67
INFORMACIÓN A REVELAR	73
DISPOSICIONES TRANSITORIAS	80
FECHA DE VIGENCIA	81
DEROGACIÓN DE OTROS PRONUNCIAMIENTOS	82
APÉNDICE	
Modificaciones a otros pronunciamientos	
APROBACIÓN POR EL CONSEJO DE LA NIC 16 EMITIDA EN DICIEMBRE DE 2003	
APROBACIÓN POR EL CONSEJO DE ACLARACIÓN DE LOS MÉTODOS ACEPTABLES DE DEPRECIACIÓN Y AMORTIZACIÓN (MODIFICACIONES A LAS NIC 16 Y NIC 38) EMITIDO EN MAYO DE 2014	
APROBACIÓN POR EL CONSEJO DE AGRICULTURA: PLANTAS PRODUCTORAS (MODIFICACIONES A LA NIC 16 Y A LA NIC 41) EMITIDA EN JUNIO DE 2014	

CON RESPECTO A LOS FUNDAMENTOS DE LAS CONCLUSIONES, VÉASE LA PARTE C DE ESTA EDICIÓN

FUNDAMENTOS DE LAS CONCLUSIONES

OPINIONES EN CONTRARIO

La Norma Internacional de Contabilidad 16 *Propiedades, Planta y Equipo* (NIC 16) está contenida en los párrafos 1 a 83 y en el Apéndice. Aunque la Norma conserva el formato IASC que tenía cuando fue adoptada por el IASB, todos los párrafos tienen igual valor normativo. La NIC 16 debe ser entendida en el contexto de su objetivo y de los Fundamentos de las Conclusiones, del *Prólogo a las Normas NIIF* y del *Marco Conceptual para la Información Financiera*. La NIC 8 *Políticas Contables, Cambios en las Estimaciones Contables y Errores* proporciona una base para seleccionar y aplicar las políticas contables en ausencia de guías explícitas.

Norma Internacional de Contabilidad 16 ***Propiedades, Planta y Equipo***

Objetivo

- 1 El objetivo de esta Norma es prescribir el tratamiento contable de propiedades, planta y equipo, de forma que los usuarios de los estados financieros puedan conocer la información acerca de la inversión que la entidad tiene en sus propiedades, planta y equipo, así como los cambios que se hayan producido en dicha inversión. Los principales problemas que presenta el reconocimiento contable de propiedades, planta y equipo son la contabilización de los activos, la determinación de su importe en libros y los cargos por depreciación y pérdidas por deterioro que deben reconocerse con relación a los mismos.

Alcance

- 2 Esta Norma debe ser aplicada en la contabilización de los elementos de propiedades, planta y equipo, salvo cuando otra Norma exija o permita un tratamiento contable diferente.

- 3 Esta Norma no es aplicable a:

- (a) Las propiedades, planta y equipo clasificadas como mantenidas para la venta de acuerdo con la NIIF 5 *Activos No Corrientes Mantenidos para la Venta y Operaciones Discontinuas*;
- (b) los activos biológicos relacionados con actividades agrícolas distintos de las plantas productoras (véase la NIC 41 *Agricultura*). Esta Norma se aplica a las plantas productoras pero no a los productos que se obtienen de las mismas.
- (c) el reconocimiento y medición de activos para exploración y evaluación (véase la NIIF 6 *Exploración y Evaluación de Recursos Minerales*), o
- (d) los derechos mineros y reservas minerales tales como petróleo, gas natural y recursos no renovables similares.

No obstante, esta Norma será de aplicación a los elementos de propiedades, planta y equipo utilizados para desarrollar o mantener los activos descritos en los párrafos (b) a (d).

- 4 [Eliminado]

- 5 Una entidad que utilice el modelo del costo para las propiedades de inversión de acuerdo con la NIC 40 *Propiedades de Inversión*, utilizará el modelo del costode esta Norma para las propiedades de inversión que son de su propiedad.

Definiciones

- 6 Los siguientes términos se usan en esta Norma con los significados que a continuación se especifican:

Una *planta productora* es una planta viva que:

- (a) se utiliza en la elaboración o suministro de productos agrícolas;
- (b) se espera que produzca durante más de un periodo; y
- (c) tiene una probabilidad remota de ser vendida como productos agrícolas, excepto por ventas incidentales de raleos y podas.

(Los párrafos 5A y 5B de la NIC 41 se elaboran a partir de esta definición de una planta productora.)

Importe en libros es el importe por el que se reconoce un activo, una vez deducidas la depreciación acumulada y las pérdidas por deterioro del valor acumuladas.

Costoes el importe de efectivo o equivalentes al efectivo pagados, o bien el valor razonable de la contraprestación entregada, para adquirir un activo en el momento de su adquisición o construcción o, cuando fuere aplicable, el importe que se atribuye a ese activo cuando se lo reconoce inicialmente de acuerdo con los requerimientos específicos de otras NIIF, por ejemplo, la NIIF 2 *Pagos Basados en Acciones*.

Importe depreciables el costo de un activo, u otro importe que lo haya sustituido, menos su valor residual.

Depreciaciones la distribución sistemática del importe depreciable de un activo a lo largo de su vida útil.

Valor específico para una entidades el valor presente de los flujos de efectivo que la entidad espera obtener del uso continuado de un activo y de su disposición al término de su vida útil, o bien de los desembolsos que espera realizar para cancelar un pasivo.

Valor razonable es el precio que se recibiría por vender un activo o que se pagaría por transferir un pasivo en una transacción ordenada entre participantes del mercado en la fecha de la medición. (Véase la NIIF 13 *Medición del Valor Razonable*.)

Una *pérdida por deterioro* es el exceso del importe en libros de un activo sobre su importe recuperable.

Las *propiedades, planta y equipo* son activos tangibles que:

- (a) posee una entidad para su uso en la producción o el suministro de bienes y servicios, para arrendarlos a terceros o para propósitos administrativos; y
- (b) se espera utilizar durante más de un periodo.

Importe recuperable es el mayor entre el valor razonable menos los costos de venta de un activo y su valor en uso.

El *valor residual* de un activo es el importe estimado que la entidad podría obtener de un activo por su disposición, después de haber deducido los costos estimados para su disposición, si el activo tuviera ya la edad y condición esperadas al término de su vida útil.

Vida útil es:

- (a) el periodo durante el cual se espera que la entidad utilice el activo; o
- (b) el número de unidades de producción o similares que se espera obtener del mismo por parte de una entidad.

Reconocimiento

- 7 El coste de un elemento de propiedades, planta y equipo se reconocerá como activo si, y sólo si:
 - (a) sea probable que la entidad obtenga los beneficios económicos futuros derivados del mismo; y
 - (b) el costo del elemento puede medirse con fiabilidad.
- 8 Partidas tales como las piezas de repuesto, equipo de reserva y el equipo auxiliar se reconocerán de acuerdo con esta NIIF cuando cumplen con la definición de propiedades, planta y equipo. En otro caso, estos elementos se clasificarán como inventarios.
- 9 Esta Norma no establece la unidad de medición para propósitos de reconocimiento, por ejemplo, no dice en qué consiste una partida de propiedades, planta y equipo. Por ello, se requiere la realización de juicios para aplicar los criterios de reconocimiento a las circunstancias específicas de la entidad. Podría ser apropiado agregar partidas que individualmente son poco significativas, tales como moldes, herramientas y troqueles, y aplicar los criterios pertinentes a los valores totales de las mismas.
- 10 La entidad evaluará, de acuerdo con este principio de reconocimiento, todos los costos de propiedades, planta y equipo en el momento en que se incurre en ellos. Estos costos comprenden tanto aquéllos en que se ha incurrido inicialmente para adquirir o construir una partida de propiedades, planta y equipo, como los costos incurridos posteriormente para añadir, sustituir parte de o mantener el elemento correspondiente. El costo de un elemento de propiedades, planta y equipo puede incluir los costos incurridos relacionados con arrendamientos de activos que se usen para construir, añadir, sustituir parte o mantener un elemento de propiedades, planta y equipo, tal como la depreciación de activos por derecho de uso.

Costos iniciales

- 11 Algunos elementos de propiedades, planta y equipo pueden ser adquiridos por razones de seguridad o de índole medioambiental. Aunque la adquisición de ese tipo de propiedades, planta y equipo no incremente los beneficios económicos que proporcionan las partidas de propiedades, planta y equipo existentes, puede ser necesaria para que la entidad logre obtener los beneficios económicos derivados del resto de los activos. Dichos elementos de propiedades, planta y equipo cumplen las condiciones para su reconocimiento como activos porque permiten a la entidad obtener beneficios económicos adicionales del resto de sus activos, respecto a los que hubiera obtenido si no los hubiera adquirido. Por ejemplo, una industria química puede tener que

instalar nuevos procesos de fabricación para cumplir con la normativa medioambiental relativa a la producción y almacenamiento de productos químicos, reconociendo entonces como parte de propiedades, planta y equipo las mejoras efectuadas en la planta, en la medida que sean recuperables, puesto que sin ellas la entidad quedaría inhabilitada para producir y vender esos productos químicos. No obstante, el importe en libros resultante de tales activos y otros relacionados con ellos se revisará para comprobar la existencia de deterioro del valor, de acuerdo con la NIC 36 *Deterioro del Valor de los Activos*.

Costos posteriores

- 12 De acuerdo con el criterio de reconocimiento contenido en el párrafo 7, la entidad no reconocerá, en el importe en libros de un elemento de propiedades, planta y equipo los costos derivados del mantenimiento diario del elemento. Tales costos se reconocerán en el resultado cuando se incurra en ellos. Los costos del mantenimiento diario son principalmente los costos de mano de obra y los consumibles, que pueden incluir el costo de pequeños componentes. El objetivo de estos desembolsos se describe a menudo como “reparaciones y conservación” del elemento de propiedades, planta y equipo.
- 13 Ciertos componentes de algunos elementos de propiedades, planta y equipo pueden necesitar ser reemplazados a intervalos regulares. Por ejemplo, un horno puede necesitar revisiones y cambios tras un determinado número de horas de funcionamiento, y los componentes interiores de una aeronave, tales como asientos o instalaciones de cocina, pueden necesitar ser sustituidos varias veces a lo largo de la vida de la aeronave. Ciertos elementos de propiedades, planta y equipo pueden ser adquiridos para hacer una sustitución recurrente menos frecuente, como podría ser la sustitución de los tabiques de un edificio, o para proceder a un recambio no frecuente. De acuerdo con el criterio de reconocimiento del párrafo 7, la entidad reconocerá, dentro del importe en libros de un elemento de propiedades, planta y equipo, el costo de la sustitución de parte de dicho elemento cuando se incurra en ese costo, siempre que se cumpla el criterio de reconocimiento. El importe en libros de esas partes que se sustituyen se dará de baja en cuentas, de acuerdo con las disposiciones que al respecto contiene esta Norma (véanse los párrafos 67 a 72).
- 14 Una condición para que algunos elementos de propiedades, planta y equipo continúen operando (por ejemplo, una aeronave) puede ser la realización periódica de inspecciones generales por defectos, independientemente de que las partes del elemento sean sustituidas o no. Cuando se realice una inspección general, su costo se reconocerá en el importe en libros del elemento de propiedades, planta y equipo como una sustitución, si se satisfacen las condiciones para su reconocimiento. Al mismo tiempo, se dará de baja cualquier importe en libros del costo de una inspección previa, que permanezca en la citada partida y sea distinta de los componentes físicos no sustituidos. Esto sucederá con independencia de que el costo de la inspección previa fuera identificado contablemente dentro de la transacción mediante la cual se adquirió o construyó dicha partida. Si fuera necesario, puede utilizarse el costo estimado de una inspección similar futura como indicador de cuál fue

el costo del componente de inspección existente cuando la partida fue adquirida o construida.

Medición en el momento del reconocimiento

- 15 Un elemento de propiedades, planta y equipo, que cumpla las condiciones para ser reconocido como un activo, se medirá por su costo.

Componentes del costo

- 16 El costo de los elementos de propiedades, planta y equipo comprende:
- (a) Su precio de adquisición, incluidos los aranceles de importación y los impuestos indirectos no recuperables que recaigan sobre la adquisición, después de deducir cualquier descuento o rebaja del precio.
 - (b) Todos los costos directamente atribuibles a la ubicación del activo en el lugar y en las condiciones necesarias para que pueda operar de la forma prevista por la gerencia.
 - (c) La estimación inicial de los costos de desmantelamiento y retiro del elemento, así como la rehabilitación del lugar sobre el que se asienta, la obligación en que incurre una entidad cuando adquiere el elemento o como consecuencia de haber utilizado dicho elemento durante un determinado periodo, con propósitos distintos al de producción de inventarios durante tal periodo.
- 17 Son ejemplos de costos atribuibles directamente:
- (a) los costos de beneficios a los empleados (según se definen en la NIC 19 *Beneficios a los Empleados*) que procedan directamente de la construcción o adquisición de un elemento de propiedades, planta y equipo;
 - (b) los costos de preparación del emplazamiento físico;
 - (c) los costos de entrega inicial y los de manipulación o transporte posterior;
 - (d) los costos de instalación y montaje;
 - (e) los costos de comprobación de que el activo funciona adecuadamente, después de deducir los importes netos de la venta de cualesquiera elementos producidos durante el proceso de instalación y puesta a punto del activo (tales como muestras producidas mientras se probaba el equipo); y
 - (f) los honorarios profesionales.
- 18 La entidad aplicará la NIC 2 *Inventarios* para contabilizar los costos derivados de las obligaciones por desmantelamiento, retiro y rehabilitación del lugar sobre el que se asienta el elemento en los que se haya incurrido durante un determinado periodo como consecuencia de haber utilizado dicho elemento para producir inventarios. Las obligaciones por los costos contabilizados de

acuerdo con la NIC 2 o la NIC 16 se reconocerán y medirán de acuerdo con la NIC 37 *Provisiones, Pasivos Contingentes y Activos Contingentes*.

- 19 Ejemplos de costos que no forman parte del costo de un elemento de propiedades, planta y equipo son los siguientes:
- (a) los costos de apertura de una nueva instalación productiva;
 - (b) los costos de introducción de un nuevo producto o servicio (incluyendo los costos de actividades publicitarias y promocionales);
 - (c) los costos de apertura del negocio en una nueva localización o dirigirlo a un nuevo segmento de clientela (incluyendo los costos de formación del personal); y
 - (d) los costos de administración y otros costos indirectos generales.
- 20 El reconocimiento de los costos en el importe en libros de un elemento de propiedades, planta y equipo terminará cuando el elemento se encuentre en el lugar y condiciones necesarias para operar de la forma prevista por la gerencia. Por ello, los costos incurridos por la utilización o por la reprogramación del uso de un elemento no se incluirán en el importe en libros del elemento correspondiente. Por ejemplo, los siguientes costos no se incluirán en el importe en libros de un elemento de propiedades, planta y equipo:
- (a) costos incurridos cuando un elemento, capaz de operar de la forma prevista por la gerencia, todavía tiene que ser puesto en marcha o está operando por debajo de su capacidad plena;
 - (b) pérdidas operativas iniciales, tales como las incurridas mientras se desarrolla la demanda de los productos que se elaboran con el elemento; y
 - (c) costos de reubicación o reorganización de parte o de la totalidad de las operaciones de la entidad.
- 21 Algunas operaciones, si bien relacionadas con la construcción o desarrollo de un elemento de propiedades, planta y equipo, no son necesarias para ubicar al activo en el lugar y condiciones necesarios para que pueda operar de la forma prevista por la gerencia. Estas operaciones accesorias pueden tener lugar antes o durante las actividades de construcción o de desarrollo. Por ejemplo, pueden obtenerse ingresos mediante el uso de un solar como aparcamiento hasta que comience la construcción. Puesto que estas operaciones accesorias no son imprescindibles para colocar al elemento en el lugar y condiciones necesarios para operar de la forma prevista por la gerencia, los ingresos y gastos asociados a las mismas se reconocerán en el resultado del periodo, mediante su inclusión dentro las clases apropiadas de ingresos y gastos.
- 22 El costo de un activo construido por la propia entidad se determinará utilizando los mismos principios que si fuera un elemento de propiedades, planta y equipo adquirido. Si la entidad fabrica activos similares para su venta, en el curso normal de su operación, el costo del activo será, normalmente, el mismo que tengan el resto de los producidos para la venta (véase la NIC 2). Por

tanto, se eliminará cualquier ganancia interna para obtener el costo de adquisición de dichos activos. De forma similar, no se incluirán, en el costo de construcción del activo, las cantidades que excedan los rangos normales de consumo de materiales, mano de obra u otros factores empleados. En la NIC 23 *Costos por Préstamos* se establecen los criterios para el reconocimiento de los intereses como componentes del importe en libros de un elemento de propiedades, planta y equipo construido por la propia entidad.

- 22A Las plantas productoras se contabilizan de la misma forma que los elementos de propiedades, planta y equipo construidos por la propia entidad antes de que estén en la ubicación y condiciones necesarias para ser capaces de operar en la forma prevista por la gerencia. Por consiguiente, las referencias a “construcción” en esta Norma deben interpretarse como que cubren actividades que son necesarias para implantar y cultivar las plantas productoras antes de que estén en la ubicación y condición necesaria para ser capaces de operar en la forma prevista por la gerencia.

Medición del costo

- 23 El costo de un elemento de propiedades, planta y equipo será el precio equivalente en efectivo en la fecha de reconocimiento. Si el pago se aplaza más allá de los términos normales de crédito, la diferencia entre el precio equivalente al efectivo y el total de los pagos se reconocerá como intereses a lo largo del periodo del crédito, a menos que tales intereses se capitalicen de acuerdo con la NIC 23.
- 24 Algunos elementos de propiedades, planta y equipo pueden haber sido adquiridos a cambio de uno o varios activos no monetarios, o de una combinación de activos monetarios y no monetarios. La siguiente discusión se refiere solamente a la permuta de un activo no monetario por otro, pero también es aplicable a todas las permutas descritas en el primer inciso de este párrafo. El costo de dicho elemento de propiedades, planta y equipo se medirá por su valor razonable, a menos que (a) la transacción de intercambio no tenga carácter comercial o (b) no pueda medirse con fiabilidad el valor razonable del activo recibido ni el del activo entregado. El elemento adquirido se medirá de esta forma incluso cuando la entidad no pueda dar de baja inmediatamente el activo entregado. Si la partida adquirida no se mide por su valor razonable, su costo se medirá por el importe en libros del activo entregado.
- 25 Una entidad determinará si una transacción de intercambio tiene carácter comercial mediante la consideración de la medida en que se espera que cambien sus flujos de efectivo futuros como resultado de la transacción. Una transacción de intercambio tiene naturaleza comercial si:
- (a) la configuración (riesgo, calendario e importe) de los flujos de efectivo del activo recibido difiere de la configuración de los flujos de efectivo del activo transferido; o
 - (b) El valor específico para la entidad, de la parte de sus actividades afectadas por la permuta, se ve modificado como consecuencia del intercambio; y

- (c) la diferencia identificada en (a) o en (b) es significativa al compararla con el valor razonable de los activos intercambiados.

Al determinar si una permuta tiene carácter comercial, el valor específico para la entidad de la parte de sus actividades afectadas por la transacción deberá tener en cuenta los flujos de efectivo después de impuestos. El resultado de estos análisis puede ser claro sin que la entidad tenga que realizar cálculos detallados.

- 26 El valor razonable de un activo, puede medirse con fiabilidad si (a) la variabilidad en el rango de las mediciones del valor razonable del activo no es significativa, o (b) las probabilidades de las diferentes estimaciones, dentro de ese rango, pueden ser evaluadas razonablemente y utilizadas en la medición del valor razonable. Si la entidad es capaz de medir de forma fiable los valores razonables del activo recibido o del activo entregado, se utilizará el valor razonable del activo entregado para medir el costo del activo recibido, a menos que se tenga una evidencia más clara del valor razonable del activo recibido.
- 27 [Eliminado]
- 28 El importe en libros de un elemento de propiedades, planta y equipo puede ser minorado por el importe de las subvenciones del gobierno, de acuerdo con la NIC 20 *Contabilización de las Subvenciones del Gobierno e Información a Revelar sobre las Ayudas Gubernamentales*.

Medición posterior al reconocimiento

- 29 La entidad elegirá como política contable el modelo del costo del párrafo 30 o el modelo de revaluación del párrafo 31, y aplicará esa política a todos los elementos que compongan una clase De propiedades, planta y equipo.
- 29A Algunas entidades operan, interna o externamente, un fondo de inversión que proporciona inversiones con ganancias determinadas por unidades en el fondo. Análogamente, algunas entidades emiten grupos de contratos de seguro con componentes de participación directa y mantienen los elementos subyacentes. Algunos de estos fondos o elementos subyacentes incluyen propiedades ocupadas por el propietario. Una entidad aplicará la NIC 16 a las propiedades ocupadas por el propietario que están incluidas en este fondo o son elementos subyacentes. A pesar del párrafo 29, la entidad puede optar por medir estas propiedades usando el modelo del valor razonable de acuerdo con la NIC 40. A efectos de esta elección, los contratos del seguro incluyen contratos de inversión con componentes de participación discrecional. (Véase la NIIF 17 *Contratos de Seguro* para los términos usados en este párrafo que están definidos en esa Norma).
- 29B Una entidad tratará las propiedades ocupadas por el propietario medidas usando el modelo del valor razonable de las propiedades de inversión aplicando el párrafo 29A como una clase separada de propiedades, planta y equipo.

Modelo del costo

- 30 Con posterioridad a su reconocimiento como activo, un elemento de propiedades, planta y equipo se registrará por su costo menos la depreciación acumulada y el importe acumulado de las pérdidas por deterioro del valor.

Modelo de revaluación

- 31 Con posterioridad a su reconocimiento como activo, un elemento de propiedades, planta y equipo cuyo valor razonable pueda medirse con fiabilidad se contabilizará por su valor revaluado, que es su valor razonable en el momento de la revaluación, menos la depreciación acumulada y el importe acumulado de las pérdidas por deterioro de valor que haya sufrido. Las revaluaciones se harán con suficiente regularidad, para asegurar que el importe en libros, en todo momento, no difiera significativamente del que podría determinarse utilizando el valor razonable al final del periodo sobre el que se informa.

32–33 [Eliminado]

- 34 La frecuencia de las revaluaciones dependerá de los cambios que experimenten los valores razonables de los elementos de propiedades, planta y equipo que se estén revaluando. Cuando el valor razonable del activo revaluado difiera significativamente de su importe en libros, será necesaria una nueva revaluación. Algunos elementos de propiedades, planta y equipo experimentan cambios significativos y volátiles en su valor razonable, por lo que necesitarán revaluaciones anuales. Tales revaluaciones frecuentes serán innecesarias para elementos de propiedades, planta y equipo con variaciones insignificantes en su valor razonable. Para éstos, pueden ser suficientes las revaluaciones hechas cada tres o cinco años.

- 35 Si se revalúa un elemento de propiedades, planta y equipo, el importe en libros de ese activo se ajustará al importe revaluado. En la fecha de la revaluación, el activo puede ser tratado de cualquiera de las siguientes maneras:

- (a) el importe en libros bruto se ajustará de forma que sea congruente con la revaluación del importe en libros del activo. Por ejemplo, el importe en libros bruto puede reexpresarse por referencia a información de mercado observable, o puede reexpresarse de forma proporcional al cambio en el importe en libros. La depreciación acumulada en la fecha de la revaluación se ajustará para igualar la diferencia entre el importe en libros bruto y el importe en libros del activo después de tener en cuenta las pérdidas por deterioro de valor acumuladas; o
- (b) la depreciación acumulada se elimina contra el importe en libros bruto del activo.

El importe del ajuste de la depreciación acumulada forma parte del incremento o disminución del importe en libros, que se contabilizará de acuerdo con lo establecido en los párrafos 39 y 40.

- 36 **Si se revalúa un elemento de propiedades, planta y equipo, todos los elementos de propiedades, planta y equipo a los que pertenezca ese activo se revaluarán también.**
- 37 Una clase de elementos pertenecientes a propiedades, planta y equipo es un conjunto de activos de similar naturaleza y uso en las operaciones de una entidad. Los siguientes son ejemplos de clases separadas:
- (a) terrenos;
 - (b) terrenos y edificios;
 - (c) maquinaria;
 - (d) buques;
 - (e) aeronaves;
 - (f) vehículos de motor;
 - (g) mobiliario y enseres;
 - (h) equipo de oficina; y
 - (i) plantas productoras.
- 38 Los elementos pertenecientes a una clase, de las que componen las propiedades, planta y equipo, se revaluarán simultáneamente con el fin de evitar revaluaciones selectivas, y para evitar la inclusión en los estados financieros de partidas que serían una mezcla de costos y valores referidos a diferentes fechas. No obstante, cada clase de activos puede ser revaluada de forma periódica, siempre que la revaluación de esa clase se realice en un intervalo corto de tiempo y que los valores se mantengan constantemente actualizados.
- 39 **Cuando se reduzca el importe en libros de un activo como consecuencia de una revaluación, este aumento se reconocerá directamente en otro resultado integral y se acumulará en el patrimonio, bajo el encabezamiento de superávit de revaluación. Sin embargo, el incremento se reconocerá en el resultado del periodo en la medida en que sea una reversión de un decremento por una revaluación del mismo activo reconocido anteriormente en el resultado del periodo.**
- 40 **Cuando se reduzca el importe en libros de un activo como consecuencia de una revaluación, tal disminución se reconocerá en el resultado del periodo. Sin embargo, la disminución se reconocerá en otro resultado integral en la medida en que existiera saldo acreedor en el superávit de revaluación en relación con ese activo. La disminución reconocida en otro resultado integral reduce el importe acumulado en el patrimonio contra la cuenta de superávit de revaluación.**
- 41 El superávit de revaluación de un elemento de propiedades, planta y equipo incluido en el patrimonio podrá ser transferido directamente a ganancias acumuladas, cuando se produzca la baja en cuentas del activo. Esto podría implicar la transferencia total del superávit cuando la entidad disponga del activo. No obstante, parte del superávit podría transferirse a medida que el

activo fuera utilizado por la entidad. En ese caso, el importe del superávit transferido sería igual a la diferencia entre la depreciación calculada según el importe en libros revaluado del activo y la calculada según su costo original. Las transferencias desde las cuentas de superávit de revaluación a ganancias acumuladas no pasarán por el resultado del periodo.

- 42 Los efectos de la revaluación de propiedades, planta y equipo sobre los impuestos sobre las ganancias, si los hubiere, se contabilizarán y revelarán de acuerdo con la NIC 12 *Impuesto a las Ganancias*.

Depreciación

- 43 **Se depreciará de forma separada cada parte de un elemento de propiedades, planta y equipo que tenga un costo significativo con relación al costo total del elemento.**
- 44 Una entidad distribuirá el importe inicialmente reconocido con respecto a una partida de propiedades, planta y equipo entre sus partes significativas y depreciará de forma separada cada una de estas partes. Por ejemplo, podría ser adecuado depreciar por separado la estructura y los motores de un avión. De forma análoga, si una entidad adquiere propiedades, planta y equipo con arreglo a un arrendamiento operativo en el que es el arrendador, puede ser adecuado depreciar por separado los importes reflejados en el costo de esa partida que sean atribuibles a las condiciones favorables o desfavorables del arrendamiento con respecto a las condiciones de mercado.
- 45 Una parte significativa de un elemento de propiedades, planta y equipo puede tener una vida útil y un método de depreciación que coincidan con la vida y el método utilizados para otra parte significativa del mismo elemento. En tal caso, ambas partes podrían agruparse para determinar el cargo por depreciación.
- 46 En la medida que la entidad deprecie de forma separada algunas partes de un elemento de propiedades, planta y equipo, también depreciará de forma separada el resto del elemento. El resto estará integrado por las partes del elemento que individualmente no sean significativas. Si la entidad tiene diversas expectativas para cada una de esas partes, podría ser necesario emplear técnicas de aproximación para depreciar el resto, de forma que represente fielmente el patrón de consumo o la vida útil de sus componentes, o ambos.
- 47 La entidad podrá elegir por depreciar de forma separada las partes que compongan un elemento y no tengan un costo significativo con relación al costo total del mismo.
- 48 **El cargo por depreciación de cada periodo se reconocerá en el resultado del periodo, salvo que se haya incluido en el importe en libros de otro activo.**
- 49 El cargo por depreciación de un periodo se reconocerá habitualmente en el resultado del mismo. Sin embargo, en ocasiones los beneficios económicos futuros incorporados a un activo se incorporan a la producción de otros activos. En este caso, el cargo por depreciación formará parte del costo del otro activo y se incluirá en su importe en libros. Por ejemplo, la depreciación de

una instalación y equipo de manufactura se incluirá en los costos de transformación de los inventarios (véase la NIC 2). De forma similar, la depreciación de las propiedades, planta y equipo utilizadas para actividades de desarrollo podrá incluirse en el costo de un activo intangible reconocido de acuerdo con la NIC 38 *Activos Intangibles*.

Importe depreciable y periodo de depreciación

- 50 El importe depreciable de un activo se distribuirá de forma sistemática a lo largo de su vida útil.
- 51 El valor residual y la vida útil de un activo se revisarán, como mínimo, al término de cada periodo anual y, si las expectativas difirieren de las estimaciones previas, los cambios se contabilizarán como un cambio en una estimación contable, de acuerdo con la NIC 8 *Políticas Contables, Cambios en las Estimaciones Contables y Errores*.
- 52 La depreciación se contabilizará incluso si el valor razonable del activo excede a su importe en libros, siempre y cuando el valor residual del activo no supere al importe en libros del mismo. Las operaciones de reparación y mantenimiento de un activo no evitan realizar la depreciación.
- 53 El importe depreciable de un activo se determina después de deducir su valor residual. En la práctica, el valor residual de un activo a menudo es insignificante, y por tanto irrelevante en el cálculo del importe depreciable.
- 54 El valor residual de un activo podría aumentar hasta igualar o superar el importe en libros del activo. Si esto sucediese, el cargo por depreciación del activo será nulo, a menos que –y hasta que– ese valor residual disminuya posteriormente y se haga menor que el importe en libros del activo.
- 55 La depreciación de un activo comenzará cuando esté disponible para su uso, esto es, cuando se encuentre en la ubicación y en las condiciones necesarias para operar de la forma prevista por la gerencia. La depreciación de un activo cesará en la fecha más temprana entre aquella en que el activo se clasifique como mantenido para la venta (o incluido en un grupo de activos para su disposición que se haya clasificado como mantenido para la venta) de acuerdo con la NIIF 5, y la fecha en que se produzca la baja en cuentas del mismo. Por tanto, la depreciación no cesará cuando el activo esté sin utilizar o se haya retirado del uso activo, a menos que se encuentre depreciado por completo. Sin embargo, si se utilizan métodos de depreciación en función del uso, el cargo por depreciación podría ser nulo cuando no tenga lugar ninguna actividad de producción.
- 56 Los beneficios económicos futuros incorporados a un activo, se consumen, por parte de la entidad, principalmente a través de su utilización. No obstante, otros factores, tales como la obsolescencia técnica o comercial y el deterioro natural producido por la falta de utilización del bien, producen a menudo una disminución en la cuantía de los beneficios económicos que podrían haber sido obtenidos de la utilización del activo. Consecuentemente, para determinar la vida útil del elemento de propiedades, planta y equipo, se tendrán en cuenta todos los factores siguientes:

- (a) La utilización prevista del activo. El uso se evalúa por referencia a la capacidad o al producto físico que se espere del mismo.

El desgaste físico esperado, que dependerá de factores operativos tales como el número de turnos de trabajo en los que se utilizará el activo, el programa de reparaciones y mantenimiento, y el grado de cuidado y conservación mientras el activo no está siendo utilizado.

- (c) La obsolescencia técnica o comercial procedente de los cambios o mejoras en la producción, o de los cambios en la demanda del mercado de los productos o servicios que se obtienen con el activo. Las reducciones futuras esperadas en el precio de venta de un elemento que se elabore utilizando un activo podría indicar la expectativa de obsolescencia técnica o comercial del activo, lo cual, a su vez, podría reflejar una reducción de los beneficios económicos futuros incorporados al activo.
- (d) Los límites legales o restricciones similares sobre el uso del activo, tales como las fechas de caducidad de los contratos de arrendamiento relacionados.

57 La vida útil de un activo se definirá en términos de la utilidad que se espere que aporte a la entidad. La política de gestión de activos llevada a cabo por la entidad podría implicar la disposición de los activos después de un periodo específico de utilización, o tras haber consumido una cierta proporción de los beneficios económicos incorporados a los mismos. Por tanto, la vida útil de un activo puede ser inferior a su vida económica. La estimación de la vida útil de un activo es una cuestión de criterio, basado en la experiencia que la entidad tenga con activos similares.

58 Los terrenos y los edificios son activos separados, y se contabilizarán por separado, incluso si han sido adquiridos de forma conjunta. Con algunas excepciones, tales como minas, canteras y vertederos, los terrenos tienen una vida útil ilimitada, y por tanto no se deprecian. Los edificios tienen una vida limitada y, por tanto, son activos depreciables. Un incremento en el valor de los terrenos en los que se asienta un edificio no afectará a la determinación del importe depreciable del edificio.

59 Si el costo de un terreno incluye los costos de desmantelamiento, traslado y rehabilitación, la porción que corresponda a la rehabilitación del terreno se depreciará a lo largo del periodo en el que se obtengan los beneficios por haber incurrido en esos costos. En algunos casos, el terreno en sí mismo puede tener una vida útil limitada, en cuyo caso se depreciará de forma que refleje los beneficios que se van a derivar del mismo.

Método de depreciación

60 El método de depreciación utilizado reflejará el patrón con arreglo al cual se espera que sean consumidos, por parte de la entidad, los beneficios económicos futuros del activo.

- 61 El método de depreciación aplicado a un activo se revisará, como mínimo, al término de cada periodo anual y, si hubiera habido un cambio significativo en el patrón esperado de consumo de los beneficios económicos futuros incorporados al activo, se cambiará para reflejar el nuevo patrón. Dicho cambio se contabilizará como un cambio en una estimación contable, de acuerdo con la NIC 8.
- 62 Pueden utilizarse diversos métodos de depreciación para distribuir el importe depreciable de un activo de forma sistemática a lo largo de su vida útil. Entre los mismos se incluyen el método lineal, el método de depreciación decreciente y el método de las unidades de producción. La depreciación lineal dará lugar a un cargo constante a lo largo de la vida útil del activo, siempre que su valor residual no cambie. El método de depreciación decreciente en función del saldo del elemento dará lugar a un cargo que irá disminuyendo a lo largo de su vida útil. El método de las unidades de producción dará lugar a un cargo basado en la utilización o producción esperada. La entidad elegirá el método que más fielmente refleje el patrón esperado de consumo de los beneficios económicos futuros incorporados al activo. Dicho método se aplicará uniformemente en todos los periodos, a menos que se haya producido un cambio en el patrón esperado de consumo de dichos beneficios económicos futuros.
- 62A No es apropiado un método de depreciación que se base en los ingresos de actividades ordinarias que se generan por una actividad que incluye el uso de un activo. Los ingresos de actividades ordinarias generados por una actividad que incluye el uso de un activo, generalmente, reflejan factores distintos del consumo de los beneficios económicos de dicho activo. Por ejemplo, los ingresos de actividades ordinarias se ven afectados por otra información y procesos, actividades de venta y cambios en los volúmenes de ventas y precios. El componente del precio de los ingresos de actividades ordinarias puede verse afectado por la inflación, la cual no tiene relación con la forma en que se consume el activo.

Deterioro del valor

- 63 Para determinar si un elemento de propiedades, planta y equipo ha visto deteriorado su valor, la entidad aplicará la NIC 36 *Deterioro del Valor de los Activos*. En dicha Norma se explica cómo debe proceder la entidad para la revisión del importe en libros de sus activos, cómo ha de determinar el importe recuperable de un activo, y cuándo debe proceder a reconocer, o en su caso, revertir, las pérdidas por deterioro del valor.
- 64 [Eliminado]

Compensación por deterioro del valor

- 65 Las compensaciones procedentes de terceros, por elementos de propiedades, planta y equipo que hayan experimentado un deterioro del valor, se hayan perdido o se hayan abandonado, se incluirán en el resultado del periodo cuando tales compensaciones sean exigibles.

NIC 16

- 66 El deterioro del valor o las pérdidas de los elementos de propiedades, planta y equipo son hechos separables de las reclamaciones de pagos o compensaciones de terceros, así como de cualquier compra posterior o construcción de activos que reemplacen a los citados elementos, y por ello se contabilizarán de forma separada, procediendo de la manera siguiente:
- (a) el deterioro del valor de los elementos de propiedades, planta y equipo se reconocerá según la NIC 36;
 - (b) la baja en cuentas de los elementos de propiedades, planta y equipo retirados o de los que se haya dispuesto por otra vía se contabilizará según lo establecido en esta Norma;
 - (c) la compensación de terceros por elementos de propiedades, planta y equipo que hubieran visto deteriorado su valor, se hubieran perdido o se hubieran abandonado se incluirá en la determinación del resultado del periodo, en el momento en que la compensación sea exigible; y
 - (d) el costo de los elementos de propiedades, planta y equipo rehabilitados, adquiridos o construidos para reemplazar los perdidos o deteriorados se determinará de acuerdo con esta Norma.

Baja en cuentas

- 67 El importe en libros de un elemento de propiedades, planta y equipo se dará de baja en cuentas:
- (a) por su disposición; o
 - (b) cuando no se espere obtener beneficios económicos futuros por su uso o disposición.
- 68 La pérdida o ganancia surgida al dar de baja un elemento de propiedades, planta y equipo se incluirá en el resultado del periodo cuando la partida sea dada de baja en cuentas (a menos que la NIIF 16 *Arrendamientos* establezca otra cosa, en caso de una venta con arrendamiento financiero posterior). Las ganancias no se clasificarán como ingresos de actividades ordinarias.
- 68A Sin embargo, una entidad que, en el curso de sus actividades ordinarias, venda rutinariamente elementos de propiedades, planta y equipo que se mantenían para arrendar a terceros, transferirá esos activos a los inventarios por su importe en libros cuando dejen de ser arrendados y se clasifiquen como mantenidos para la venta. El importe obtenido por la venta de esos activos se reconocerá como ingreso de actividades ordinarias de acuerdo con la NIIF 15 *Ingresos de Actividades Ordinarias procedentes de Contratos con Clientes*. La NIIF 5 no será de aplicación cuando los activos que se mantienen para la venta en el curso ordinario de la actividad se transfieran a inventarios.
- 69 La disposición de un elemento de propiedades, planta y equipo puede llevarse a cabo de diversas maneras (por ejemplo, mediante la venta, realizando sobre la misma un contrato de arrendamiento financiero o por donación). La fecha de disposición de una partida de propiedades, planta y equipo es la fecha en que

el receptor obtiene el control de esa partida de acuerdo con los requerimientos para determinar cuándo se satisface en la NIIF 15 una obligación de rendimiento. La NIIF 16 se aplicará a las disposiciones por una venta con arrendamiento posterior.

- 70 Si, de acuerdo con el principio de reconocimiento del párrafo 7, la entidad reconociera dentro del importe en libros de un elemento de propiedades, planta y equipo el costo derivado de la sustitución de una parte del elemento, entonces dará de baja el importe en libros de la parte sustituida, con independencia de si esta parte se hubiera amortizado de forma separada. Si no fuera practicable para la entidad determinar el importe en libros del elemento sustituido, podrá utilizar el costo de la sustitución como indicativo de cuál era el costo del elemento sustituido en el momento en el que fue adquirido o construido.
- 71 **La pérdida o ganancia derivada de la baja en cuentas de un elemento de propiedades, planta y equipo se determinará como la diferencia entre el importe neto que, en su caso, se obtenga por la disposición, y el importe en libros del elemento.**
- 72 El importe de la contraprestación a incluir en la ganancia o pérdida que surge de la baja en cuentas de una partida de propiedades, planta y equipo se determina de acuerdo con los requerimientos para determinar el precio de la transacción de los párrafos 47 a 72 de la NIIF 15. Los cambios posteriores al importe estimado de la contraprestación incluida en la ganancia o pérdida se contabilizarán de acuerdo con los requerimientos para cambios en el precio de la transacción de la NIIF 15.

Información a revelar

- 73 En los estados financieros se revelará, con respecto a cada una de las clases de propiedades, planta y equipo, la siguiente información:
- (a) las bases de medición utilizadas para determinar el importe en libros bruto;
 - (b) los métodos de depreciación utilizados;
 - (c) Las vidas útiles o las tasas de depreciación utilizadas;
 - (d) el importe en libros bruto y la depreciación acumulada (junto con el importe acumulado de las pérdidas por deterioro de valor), tanto al principio como al final de cada periodo; y
 - (e) una conciliación entre los valores en libros al principio y al final del periodo, mostrando:
 - (i) las adiciones;
 - (ii) los activos clasificados como mantenidos para la venta o incluidos en un grupo de activos para su disposición que haya sido clasificado como mantenido para la venta, de acuerdo con la NIIF 5, así como otras disposiciones;

- (iii) las adquisiciones realizadas mediante combinaciones de negocios;
- (iv) los incrementos o disminuciones resultantes de las revaluaciones, de acuerdo con los párrafos 31, 39 y 40, así como de las pérdidas por deterioro del valor reconocidas o revertidas en otro resultado integral, en función de lo establecido en la NIC 36;
- (v) las pérdidas por deterioro del valor reconocidas en el resultado del periodo aplicando la NIC 36;
- (vi) las pérdidas por deterioro de valor que hayan revertido, y hayan sido reconocidas en el resultado del periodo, de acuerdo con la NIC 36;
- (vii) La depreciación
- (viii) las diferencias netas de cambio surgidas en la conversión de estados financieros desde la moneda funcional a una moneda de presentación diferente, incluyendo también las diferencias de conversión de un operación en el extranjero a la moneda de presentación de la entidad que informa; y
- (ix) otros cambios.

74 En los estados financieros se revelará también:

- (a) la existencia y los importes correspondientes a las restricciones de titularidad, así como las propiedades, planta y equipo que están afectos como garantía al cumplimiento de obligaciones;
- (b) el importe de los desembolsos reconocidos en el importe en libros, en los casos de elementos de propiedades, planta y equipo en curso de construcción;
- (c) el importe de los compromisos de adquisición de propiedades, planta y equipo; y
- (d) si no se ha revelado de forma separada en el estado del resultado integral, el importe de compensaciones de terceros que se incluyen en el resultado del periodo por elementos de propiedades, planta y equipo cuyo valor se hubiera deteriorado, perdido o entregado.

75 La selección de un método de depreciación y la estimación de la vida útil de los activos son cuestiones que requieren la realización de juicios de valor. Por tanto, las revelaciones sobre los métodos adoptados, así como sobre las vidas útiles estimadas o sobre los porcentajes de depreciación, suministran a los usuarios de los estados financieros información que les permite revisar los criterios seleccionados por la gerencia de la entidad, a la vez que hacen posible la comparación con otras entidades. Por razones similares, es necesario revelar:

- (a) la depreciación del periodo, tanto si se ha reconocido en el resultado de periodo, como si forma parte del costo de otros activos; y

- (b) la depreciación acumulada al término del periodo.
- 76 De acuerdo con la NIC 8, la entidad ha de informar acerca de la naturaleza y del efecto del cambio en una estimación contable, siempre que tenga una incidencia significativa en el periodo actual o que vaya a tenerla en periodos siguientes. Tal información puede aparecer, en las propiedades, planta y equipo, respecto a los cambios en las estimaciones referentes a:
- (a) valores residuales;
 - (b) costos estimados de desmantelamiento, retiro o rehabilitación de elementos de propiedades, planta y equipo;
 - (c) vidas útiles; y
 - (d) métodos de depreciación.
- 77 **Cuando los elementos de propiedades, planta y equipo se contabilicen por sus valores revaluados, se revelará la siguiente información, además de la información a revelar requerida por la NIIF 13:**
- (a) la fecha efectiva de la revaluación;
 - (b) si se han utilizado los servicios de un tasador independiente;
 - (c)-(d) [eliminado]
 - (e) para cada clase de propiedades, planta y equipo que se haya revaluado, el importe en libros al que se habría reconocido si se hubieran contabilizado según el modelo del costo; y
 - (f) el superávit de revaluación, indicando los movimientos del periodo, así como cualquier restricción sobre la distribución de su saldo a los accionistas.
- 78 Siguiendo la NIC 36, la entidad revelará información sobre las partidas de propiedades, planta y equipo que hayan sufrido pérdidas por deterioro del valor, además de la información requerida en los puntos del párrafo 73(e)(iv) a (vi).
- 79 Los usuarios de los estados financieros también podrían encontrar relevante para cubrir sus necesidades la siguiente información:
- (a) El importe en libros de los elementos de propiedades, planta y equipo que se encuentran temporalmente fuera de servicio;
 - (b) el importe en libros bruto de cualesquiera propiedades, planta y equipo que, estando totalmente depreciados, se encuentran todavía en uso;
 - (c) el importe en libros de las propiedades, planta y equipo retirados de su uso activo y no clasificados como mantenidos para la venta de acuerdo con la NIIF 5; y
 - (d) cuando se utiliza el modelo del costo, el valor razonable de las propiedades, planta y equipo cuando es significativamente diferente de su importe en libros.

Por tanto, se aconseja a las entidades presentar también estas informaciones.

Disposiciones transitorias

- 80 Los requerimientos relativos a la medición inicial de los elementos de propiedades, planta y equipo adquiridos en permutas de activos, que se encuentran especificados en los párrafos 24 a 26, se aplicarán prospectivamente y afectarán sólo a transacciones futuras.
- 80A El documento *Mejoras Anuales a las NIIF, Ciclo 2010-2012* modificó el párrafo 35. Una entidad aplicará esa modificación a todas las revaluaciones reconocidas en periodos anuales que comiencen a partir de la fecha de aplicación inicial de esa modificación y en el periodo anual anterior inmediato. Una entidad puede también presentar información comparativa ajustada para cualquiera de los periodos anteriores presentados, pero no se requiere que lo haga. Si una entidad presenta información comparativa no ajustada sobre periodos anteriores, identificará con claridad la información que no ha sido ajustada, señalará que ha sido preparada sobre una base diferente, y explicará esa base.
- 80B En el periodo de presentación en que se aplique por primera vez *Agricultura: Plantas Productoras* (Modificaciones a la NIC 16 y a la NIC 41), una entidad no necesita revelar la información cuantitativa requerida por el párrafo 28(f) de la NIC 8 para el periodo corriente. Sin embargo, una entidad presentará la información cuantitativa requerida por el párrafo 28(f) de la NIC 8 para cada periodo anterior presentado.
- 80C Una entidad puede optar por medir una partida de plantas productoras a su valor razonable al comienzo del primer periodo presentado en los estados financieros para el periodo de presentación en el cual la entidad aplique por primera vez *Agricultura: Plantas Productoras* (Modificaciones a la NIC 16 y a la NIC 41) y utilice ese valor razonable como su costo atribuido en esa fecha. Cualquier diferencia entre el importe en libros anterior y el valor razonable se reconocerá en las ganancias acumuladas iniciales al comienzo del primer periodo presentado.

Fecha de vigencia

- 81 Una entidad aplicará esta Norma para los periodos anuales que comiencen a partir del 1 de enero de 2005. Se aconseja su aplicación anticipada. Si una entidad aplicase esta Norma en un periodo que comience antes del 1 de enero de 2005, revelará este hecho.
- 81A Una entidad aplicará las modificaciones del párrafo 3 en los periodos anuales que comiencen a partir del 1 de enero de 2006. Si una entidad aplica la NIIF 6 para un periodo anterior, dichas modificaciones deben ser aplicadas para ese periodo anterior.
- 81B La NIC 1 *Presentación de Estados Financieros* (revisada en 2007) modificó la terminología utilizada en las NIIF. Además, modificó los párrafos 39, 40 y 73(e) (iv). Una entidad aplicará esas modificaciones a periodos anuales que comiencen a partir del 1 de enero de 2009. Si una entidad utiliza la NIC 1 (revisada en 2007) en un periodo anterior, aplicará las modificaciones a dicho periodo.

- 81C La NIIF 3 *Combinaciones de Negocios* (revisada en 2008) modificó el párrafo 44. Una entidad aplicará esa modificación para los periodos anuales que comiencen a partir del 1 de julio de 2009. Si una entidad aplicase la NIIF 3 (revisada en 2008) a un periodo anterior, la modificación se aplicarán también a ese periodo.
- 81D Se modificaron los párrafos 6 y 69, y se añadió el párrafo 68A mediante el documento *Mejoras a las NIIF* emitido en mayo de 2008. Una entidad aplicará esas modificaciones a periodos anuales que comiencen a partir del 1 de enero de 2009. Se permite su aplicación anticipada. Si una entidad aplicase las modificaciones en un periodo anterior, revelará este hecho y al mismo tiempo aplicará las modificaciones correspondientes de la NIC 7 *Estado de Flujos de Efectivo*.
- 81E El párrafo 5 fue modificado mediante el documento *Mejoras a las NIIF* emitido en mayo de 2008. Una entidad aplicará esas modificaciones de forma prospectiva en los periodos anuales que comiencen a partir del 1 de enero de 2009. Se permite su aplicación anticipada siempre que también aplique al mismo tiempo las modificaciones de los párrafos 8, 9, 22, 48, 53, 53A, 53B, 54, 57 y 85B de la NIC 40. Si una entidad aplicase la modificación en un periodo que comience con anterioridad, revelará ese hecho.
- 81F La NIIF 13, emitida en mayo de 2011, modificó la definición de valor razonable del párrafo 6, modificó los párrafos 26, 35 y 77, y eliminó los párrafos 32 y 33. Una entidad aplicará esas modificaciones cuando aplique la NIIF 13.
- 81G El documento *Mejoras Anuales, Ciclo 2009-2011*, emitido en mayo de 2012, modificó el párrafo 8. Una entidad debe aplicar esas modificaciones retroactivamente de acuerdo con la NIC 8 *Políticas Contables, Cambios en las Estimaciones Contables y Errores* en los periodos anuales que comiencen a partir del 1 de enero de 2013. Se permite su aplicación anticipada. Si una entidad aplicase la modificación en un periodo que comience con anterioridad, revelará ese hecho.
- 81H El documento *Mejoras Anuales a las NIIF, Ciclo 2010-2012*, emitido en diciembre de 2013, modificó el párrafo 35 y añadió el párrafo 80A. Una entidad aplicará esa modificación para los periodos anuales que comiencen a partir del martes, 1 de julio de 2014. Se permite su aplicación anticipada. Si una entidad aplicase la modificación en un periodo que comience con anterioridad, revelará ese hecho.
- 81I *Aclaración de los Métodos Aceptables de Depreciación y Amortización* (Modificaciones a las NIC 16 y NIC 38) emitido en mayo de 2014 modificó el párrafo 56 y añadió el párrafo 62A. Una entidad aplicará esas modificaciones de forma prospectiva a los periodos anuales que comiencen a partir del 1 de enero de 2016. Se permite su aplicación anticipada. Si una entidad aplica esas modificaciones en un periodo anterior, revelará este hecho.
- 81J La NIIF 15 *Ingresos de Actividades Ordinarias procedentes de Contratos con Clientes*, emitida en mayo de 2014, modificó los párrafos 68A, 69 y 72. Una entidad aplicará esas modificaciones cuando aplique la NIIF 15.

NIC 16

- 81K *Agricultura: Plantas Productoras* (Modificaciones a la NIC 16 y a la NIC 41), emitida en junio de 2014, modificó los párrafos 3, 6 y 37 y añadió los párrafos 22A y 80B y 80C. Una entidad aplicará esas modificaciones a periodos anuales que comiencen a partir del viernes, 1 de enero de 2016. Se permite su aplicación anticipada. Si una entidad aplica esas modificaciones en un periodo que comience con anterioridad, revelará este hecho. Una entidad aplicará esas modificaciones de forma retroactiva, de acuerdo con la NIC 8, excepto por lo que se especifica en el párrafo 80C.
- 81L La NIIF 16, emitida en enero de 2016, eliminó los párrafos 4 y 27 y modificó los párrafos 5, 10, 44 y 68 y 69. Una entidad aplicará esas modificaciones cuando aplique la NIIF 16.
- 81M La NIIF 17, emitida en mayo de 2017, modificó los párrafos 29A y 29B. Una entidad aplicará esas modificaciones cuando aplique la NIIF 17.

Derogación de otros pronunciamientos

- 82 Esta Norma deroga la NIC 16 *Propiedades, Planta y Equipo* (revisada en 1998).
- 83 Esta Norma sustituye a las siguientes Interpretaciones:
- (a) SIC-6 *Costos de Modificación de los Programas Informáticos Existentes*;
 - (b) SIC-14 *Propiedades, Planta y Equipo – Indemnizaciones por Deterioro de Valor de las Partidas*; y
 - (c) SIC-23 *Propiedades, Planta y Equipo – Costos de Revisiones o Reparaciones Generales*.

Apéndice

Modificaciones a otros pronunciamientos

Las modificaciones de este apéndice se aplicarán en los periodos anuales que comiencen a partir del 1 de enero de 2005. Si una entidad aplica esta Norma a periodos anteriores, estas modificaciones se aplicarán también a esos periodos.

* * * * *

Las modificaciones contenidas en este apéndice cuando se emitió la Norma en 2003 se han incorporado a los pronunciamientos publicados en este volumen.

NIC 16

Aprobación por el Consejo de la NIC 16 emitida en diciembre de 2003

La Norma Internacional de Contabilidad 16 *Propiedades, Planta y Equipo* (revisada en 2003) fue aprobada para su emisión por los catorce miembros del Consejo de Normas Internacionales de Contabilidad.

Sir David Tweedie	Presidente
Thomas E Jones	Vicepresidente
Mary E Barth	
Hans-Georg Bruns	
Anthony T Cope	
Robert P Garnett	
Gilbert Gélard	
James J Leisenring	
Warren J McGregor	
Patricia L O'Malley	
Harry K Schmid	
John T Smith	
Geoffrey Whittington	
Tatsumi Yamada	

Aprobación por el Consejo de *Aclaración de los Métodos Aceptables de Depreciación y Amortización* (Modificaciones a las NIC 16 y NIC 38) emitido en mayo de 2014

Aclaración de los Métodos Aceptables de Depreciación y Amortización fue aprobado para su publicación por quince de los dieciséis miembros del Consejo de Normas Internacionales de Contabilidad. La Sra. Tokar opinó en contrario. Su opinión en contrario se expone en los Fundamentos de las Conclusiones.

Hans Hoogervorst

Presidente

Ian Mackintosh

Vicepresidente

Stephen Cooper

Philippe Danjou

Martin Edelmann

Jan Engström

Patrick Finnegan

Amaro Luiz de Oliveira Gomes

Gary Kabureck

Suzanne Lloyd

Patricia McConnell

Takatsugu Ochi

Darrel Scott

Chungwoo Suh

Mary Tokar

Wei-Guo Zhang

NIC 16

**Aprobación por el Consejo de *Agricultura: Plantas Productoras*
(Modificaciones a la NIC 16 y a la NIC 41) emitida en junio de 2014**

Agricultura: Plantas Productoras se aprobó para su publicación por catorce de los dieciséis miembros del Consejo de Normas Internacionales de Contabilidad. El Sr. Finnegan y la Sra. McConnell votaron en contra de su publicación. Sus opiniones en contrario se encuentran después de los Fundamentos de las Conclusiones.

Hans Hoogervorst	Presidente
Ian Mackintosh	Vicepresidente
Stephen Cooper	
Philippe Danjou	
Martin Edelmann	
Jan Engström	
Patrick Finnegan	
Amaro Luiz de Oliveira Gomes	
Gary Kabureck	
Suzanne Lloyd	
Patricia McConnell	
Takatsugu Ochi	
Darrel Scott	
Chungwoo Suh	
Mary Tokar	
Wei-Guo Zhang	

NIC 19

Beneficios a los Empleados

En abril de 2001 el Consejo de Normas Internacionales de Contabilidad (Consejo) adoptó la NIC 19 *Beneficios a los Empleados*, que había sido originalmente emitida por el Comité de Normas Internacionales de Contabilidad en febrero de 1998. La NIC 19 *Beneficios a los Empleados* sustituyó a la NIC 19 *Contabilización de los Beneficios por Retiro en los Estados Financieros de los Empleadores* (emitida en enero de 1983). La NIC 19 fue posteriormente modificada en 1993 y se red denominó como NIC 19 *Costos de Beneficios por Retiro*.

El Consejo modificó la contabilidad para planes multi-patronales y planes del grupo en diciembre de 2004. En junio de 2011 el Consejo revisó la NIC 19; esto incluía la eliminación de una opción que permitía a una entidad diferir el reconocimiento de cambios en el pasivo de beneficios definidos neto y la modificación de algunos requerimientos de información a revelar para planes de beneficios definidos y planes multi-patronales.

En noviembre de 2013, la NIC 19 fue modificada por *Planes de Beneficios Definidos: Aportaciones de los Empleados* (Modificaciones a la NIC 19). Las modificaciones simplificaron los requerimientos para aportaciones de los empleados o terceros a un plan de beneficios definidos, cuando dichas aportaciones se aplican a un plan sencillo de aportación obligatoria de los empleados que está vinculado al servicio.

Otras Normas han realizado modificaciones consiguientes menores a la NIC 19 incluyendo *Mejoras Anuales a las NIIF, Ciclo 2012-2014* (emitida en septiembre de 2014), *Mejoras Anuales a las NIIF, Ciclo 2014-2016* (emitida en diciembre de 2016), la NIIF 17 *Contratos de Seguro* (emitida en mayo de 2017), *Modificación, Reducción o Liquidación del Plan* (Modificaciones a la NIC 19) (emitida en febrero de 2018) y *Modificaciones a las Referencias al Marco Conceptual en las Normas NIIF* (emitida en marzo de 2018).

ÍNDICE

desde el párrafo

NORMA INTERNACIONAL DE CONTABILIDAD 19	
<i>BENEFICIOS A LOS EMPLEADOS</i>	
OBJETIVO	1
ALCANCE	2
DEFINICIONES	8
BENEFICIOS A LOS EMPLEADOS A CORTO PLAZO	9
Reconocimiento y medición	11
Información a revelar	25
BENEFICIOS POST-EMPLEO: DISTINCIÓN ENTRE PLANES DE APORTACIONES DEFINIDAS Y PLANES DE BENEFICIOS DEFINIDOS	26
Planes multi-patronales	32
Planes de beneficios definidos que comparten riesgos entre entidades bajo control común	40
Planes gubernamentales	43
Beneficios asegurados	46
BENEFICIOS POST-EMPLEO: PLANES DE APORTACIONES DEFINIDAS	50
Reconocimiento y medición	51
Información a revelar	53
BENEFICIOS POST-EMPLEO: PLANES DE BENEFICIOS DEFINIDOS	55
Reconocimiento y medición	56
Contabilización de las obligaciones implícitas	61
Estado de situación financiera	63
Reconocimiento y medición: valor presente de las obligaciones por beneficios definidos y costo de los servicios del periodo presente	66
Costo de los servicios pasados y ganancias y pérdidas en el momento de la liquidación	99
Reconocimiento y medición: activos del plan	113
Componentes del costo de los beneficios definidos	120
Presentación	131
Información a revelar	135
OTROS BENEFICIOS A LOS EMPLEADOS A LARGO PLAZO	153
Reconocimiento y medición	155
Información a revelar	158
BENEFICIOS POR TERMINACIÓN	159
Reconocimiento	165
Medición	169
Información a revelar	171
TRANSICIÓN Y FECHA DE VIGENCIA	172

continúa...

...continuación

APÉNDICES

A Guía de Aplicación

B Modificaciones a otras NIIF

**APROBACIÓN POR EL CONSEJO DE GANANCIAS Y PÉRDIDAS
ACTUARIALES, PLANES DEL GRUPO E INFORMACIÓN A REVELAR
(MODIFICACIÓN A LA NIC 19) EMITIDO EN DICIEMBRE DE 2004**

APROBACIÓN POR EL CONSEJO DE LA NIC 19 EMITIDA EN JUNIO DE 2011

**APROBACIÓN POR EL CONSEJO DEL DOCUMENTO PLANES DE
BENEFICIOS DEFINIDOS: APORTACIONES DE LOS EMPLEADOS
(MODIFICACIÓN A LA NIC 19) EMITIDO EN NOVIEMBRE DE 2013**

**APROBACIÓN POR EL CONSEJO DE MODIFICACIÓN, REDUCCIÓN O
LIQUIDACIÓN DEL PLAN (MODIFICACIONES A LA NIC 19) EMITIDA EN
FEBRERO DE 2018**

CON RESPECTO A LOS MATERIALES COMPLEMENTARIOS ENUMERADOS A
CONTINUACIÓN, VÉASE LA PARTE B DE ESTA EDICIÓN

TABLA DE CONCORDANCIAS

MODIFICACIONES A LAS GUÍAS ESTABLECIDAS EN OTRAS NIIF

CON RESPECTO A LOS FUNDAMENTOS DE LAS CONCLUSIONES, VÉASE LA PARTE C
DE ESTA EDICIÓN

FUNDAMENTOS DE LAS CONCLUSIONES

APÉNDICE A LOS FUNDAMENTOS DE LAS CONCLUSIONES

Modificaciones a los Fundamentos de las Conclusiones de otras NIIF

OPINIONES EN CONTRARIO

NIC 19

La Norma Internacional de Contabilidad 19 *Beneficios a los Empleados* (NIC 19) está contenida en los párrafos 1 a 179 y en los Apéndices A y B. Todos los párrafos tienen igual valor normativo, si bien la Norma conserva el formato IASC que tenía cuando fue adoptada por el IASB. La NIC 19 debe ser entendida en el contexto de su objetivo y de los Fundamentos de las Conclusiones, del *Prólogo a las Normas Internacionales de Información Financiera* y del *Marco Conceptual para la Información Financiera*. La NIC 8 *Políticas Contables, Cambios en las Estimaciones Contables y Errores* proporciona una base para seleccionar y aplicar las políticas contables en ausencia de guías explícitas.

Norma Internacional de Contabilidad 19

Beneficios a los Empleados

Objetivo

- 1 El objetivo de esta Norma es prescribir el tratamiento contable y la información a revelar sobre los beneficios a los empleados. La Norma requiere que una entidad reconozca:
- (a) un pasivo cuando el empleado ha prestado servicios a cambio de beneficios a los empleados a pagar en el futuro; y
 - (b) un gasto cuando la entidad consume el beneficio económico procedente del servicio prestado por el empleado a cambio de los beneficios a los empleados.

Alcance

- 2 Esta Norma se aplicará por los empleadores al contabilizar todos los beneficios a los empleados, excepto aquellos a los que sea de aplicación la NIIF 2 *Pagos Basados en Acciones*.
- 3 Esta Norma no trata de la información que deben suministrar los planes de beneficios a los empleados (véase la NIC 26 *Contabilización e Información Financiera sobre Planes de Beneficios por Retiro*).
- 4 Los beneficios a los empleados a los que se aplica esta Norma comprenden los que proceden de:
- (a) planes u otro tipo de acuerdos formales celebrados entre una entidad y sus empleados, ya sea individualmente, con grupos particulares de empleados o con sus representantes;
 - (b) requerimientos legales o acuerdos tomados en determinados sectores industriales, mediante los cuales las entidades se ven obligadas a realizar aportaciones a planes nacionales, provinciales, sectoriales u otros de carácter multi-patronal; o
 - (c) prácticas no formalizadas que generan obligaciones implícitas. Estas prácticas no formalizadas dan lugar a obligaciones implícitas, cuando la entidad no tenga alternativa realista diferente de la de pagar los beneficios a los empleados. Un ejemplo de una obligación implícita es cuando un cambio en las prácticas no formalizadas de la entidad causaría un daño inaceptable en las relaciones con los empleados.
- 5 Los beneficios a los empleados comprenden:
- (a) Los beneficios a los empleados a corto plazo, tales como los siguientes, si se esperan liquidar totalmente antes de los doce meses posteriores al final del periodo anual sobre el que se informa en el que los empleados presten los servicios relacionados:
 - (i) sueldos, salarios y aportaciones a la seguridad social;

- (ii) derechos por permisos retribuidos y ausencia retribuida por enfermedad;
 - (iii) participación en ganancias e incentivos; y
 - (iv) beneficios no monetarios a los empleados actuales (tales como atenciones médicas, alojamiento, automóviles y entrega de bienes y servicios gratuitos o parcialmente subvencionados);
 - (b) Beneficios post-empleo, tales como los siguientes:
 - (i) beneficios por retiro (por ejemplo pensiones y pagos únicos por retiro); y
 - (ii) otros beneficios post-empleo, tales como los seguros de vida y los beneficios de atención médica posteriores al empleo;
 - (c) Otros beneficios a los empleados a largo plazo, tales como los siguientes:
 - (i) las ausencias retribuidas a largo plazo, tales como vacaciones tras largos periodos de servicio o años sabáticos;
 - (ii) los premios de antigüedad u otros beneficios por largo tiempo de servicio; y
 - (iii) los beneficios por invalidez permanente; y
 - (d) Beneficios por terminación.
- 6 Los beneficios a los empleados comprenden los proporcionados a los empleados o a quienes dependen o son beneficiarios de ellos, y pueden ser liquidados mediante pagos (o el suministro de bienes o servicios) realizados directamente a los empleados, a sus cónyuges, hijos u otras personas dependientes de aquellos, o a terceros, tales como compañías de seguros.
- 7 Un empleado puede prestar servicios en la entidad a tiempo completo o a tiempo parcial, de forma permanente, ocasional o temporal. A efectos de esta Norma, empleados incluye también a los directores y a otro personal de la gerencia.

Definiciones

- 8 Los términos siguientes se usan, en esta Norma, con los significados que a continuación se especifican:

Definiciones de beneficios a los empleados

Beneficios a los empleados son todas las formas de contraprestación concedidas por una entidad a cambio de los servicios prestados por los empleados o por indemnizaciones por cese.

Beneficios a los empleados a corto plazo son beneficios a los empleados (diferentes de las indemnizaciones por cese) que se espera liquidar totalmente antes de los doce meses siguientes al final del periodo anual sobre el que se informa en el que los empleados hayan prestado los servicios relacionados.

Beneficios post-empleo son beneficios a los empleados (diferentes de las indemnizaciones por cese y beneficios a los empleados a corto plazo) que se pagan después de completar su periodo de empleo.

Otros beneficios a los empleados a largo plazo son todos los beneficios a los empleados diferentes de los beneficios a los empleados a corto plazo, beneficios posteriores al periodo de empleo e indemnizaciones por cese.

Beneficios por terminación son los beneficios a los empleados proporcionados por la terminación del periodo de empleo de un empleado como consecuencia de:

- (a) la decisión de la entidad de resolver el contrato del empleado antes de la fecha normal de retiro; o
- (b) la decisión del empleado de aceptar una oferta de beneficios a cambio de la terminación de un contrato de empleo.

Definiciones relacionadas con la clasificación de los planes

Planes de beneficios post-empleo son acuerdos, formales o informales, en los que una entidad se compromete a suministrar beneficios a uno o más empleados tras la terminación de su periodo de empleo.

Planes de aportaciones definidas son planes de beneficios post-empleo, en los cuales la entidad realiza aportaciones de carácter predeterminado a una entidad separada (un fondo) y no tiene obligación legal ni implícita de realizar aportaciones adicionales, en el caso de que el fondo no tenga suficientes activos para atender los beneficios a los empleados que se relacionen con los servicios que éstos han prestado en el periodo presente y en los anteriores.

Planes de beneficios definidos son planes de beneficios post-empleo diferentes de los planes de aportaciones definidas.

Planes multi-patronales son planes de aportaciones definidas (diferentes de los planes gubernamentales) o de los de beneficios definidos (diferentes de los planes gubernamentales), en los cuales:

- (a) en los cuales se juntan los activos aportados por distintas entidades que no están bajo control común; y
- (b) se utilizan dichos activos para proporcionar beneficios a los empleados de más de una entidad, teniendo en cuenta que tanto las aportaciones como los niveles de beneficios se determinan sin tener en cuenta la identidad de la entidad, ni de los empleados cubiertos por el plan.

Definiciones relacionadas con el pasivo (activo) por beneficios definidos neto

El *pasivo (activo) por beneficios definidos neto* es el déficit o superávit, ajustado por los efectos de limitar un activo por beneficios definidos neto a un techo del activo.

El *déficit o superávit* es:

- (a) el valor presente de la obligación por beneficios definidos, menos
- (b) el valor razonable de los activos del plan (si los hubiera).

El *techo del activo* es el valor presente de cualesquiera beneficios económicos disponibles en forma de reembolsos del plan o reducciones en las aportaciones futuras al mismo.

El *valor presente de las obligaciones por beneficios definidos* es el valor presente, sin deducir los activos del plan, de los pagos futuros esperados que son necesarios para liquidar las obligaciones derivadas de los servicios prestados por los empleados en el periodo presente y en los anteriores.

Activos del plan comprenden:

- (a) los activos mantenidos por un fondo de beneficios a largo plazo para los empleados; y
- (b) las pólizas de seguro aptas.

Activos mantenidos por un fondo de beneficios a largo plazo para los empleados son activos (distintos de los instrumentos financieros no transferibles emitidos por la entidad que informa) que:

- (a) son poseídos por una entidad (un fondo) que está separada legalmente de la entidad que informa, y existen solamente para pagar o financiar beneficios a los empleados; o
- (b) están disponibles para ser usados sólo con el fin de pagar o financiar beneficios de los empleados, no están disponibles para hacer frente a las deudas con los acreedores de la entidad que informa (ni siquiera en caso de quiebra) y no pueden retornar a esta entidad salvo cuando:
 - (i) los activos que quedan en el plan son suficientes para cumplir todas las obligaciones del plan o de la entidad que informa relacionadas con los beneficios de los empleados; o
 - (ii) los activos retornan a la entidad para reembolsar los beneficios a los empleados ya pagados por ella.

Una *póliza de seguro apta* es una póliza de seguro¹ emitida por un asegurador que no es una parte relacionada de la entidad que informa (según se la define en la NIC 24 *Informaciones a Revelar sobre Partes Relacionadas*), cuando las indemnizaciones provenientes de la póliza:

- (a) sólo pueden ser usadas para pagar o financiar beneficios a los empleados según un plan de beneficios definidos; y
- (b) no están disponibles para hacer frente a la deuda con los acreedores de la entidad que informa (ni siquiera en caso de quiebra) y no pueden ser pagados a esta entidad, salvo cuando:
 - (i) las indemnizaciones representen activos excedentarios que la póliza no necesita para cumplir el resto de las obligaciones relacionadas con el plan de beneficios a los empleados; o
 - (ii) las indemnizaciones retornen a la entidad que informa para reembolsarle los beneficios a los empleados que ella ya ha pagado.

Valor razonable es el precio que se recibiría por vender un activo o que se pagaría por transferir un pasivo en una transacción ordenada entre participantes del mercado en la fecha de la medición. (Véase la NIIF 13 *Medición del Valor Razonable*.)

Definiciones relacionadas con el costo de los beneficios definidos

Costo del servicio comprende:

- (a) *costo de los servicios presente*, que es el incremento en el valor presente de una obligación por beneficios definidos que procede de servicios prestados por los empleados en el periodo presente;
- (b) *costo de servicios pasados*, que es el cambio en el valor presente de la obligación por beneficios definidos por servicios prestados por los empleados en periodos anteriores, procedentes de una modificación del plan (la introducción o retirada de un plan de beneficios definidos o cambios en éste) o una reducción (una reducción significativa por la entidad en el número de empleados cubiertos por un plan); y
- (c) las ganancias o pérdidas en el momento de la liquidación.

Interés neto sobre el pasivo (activo) por beneficios definidos neto es el cambio durante el periodo en el pasivo (activo) por beneficios definidos neto que surge del paso del tiempo.

Las *nuevas mediciones del pasivo (activo) por beneficios definidos neto* comprenden:

- (a) ganancias y pérdidas actuariales;

¹ Una póliza de seguro apta no es necesariamente un contrato de seguro, según se define en la NIIF 17 *Contratos de Seguro*.

- (b) el rendimiento de los activos del plan, excluyendo los importes incluidos en el interés neto sobre el pasivo (activo) por beneficios definidos neto; y
- (c) los cambios en el efecto del techo del activo, excluyendo los importes incluidos en el interés neto sobre el pasivo (activo) por beneficios definidos neto.

Ganancias y pérdidas actuariales son cambios en el valor presente de la obligación por beneficios definidos procedente de:

- (a) los ajustes por experiencia (los efectos de las diferencias entre las suposiciones actuariales previas y los sucesos efectivamente ocurridos en el plan); y
- (b) los efectos de los cambios en las suposiciones actuariales.

El *rendimiento de los activos del plan* es la participación, dividendos y otros ingresos que provienen de los activos del plan, junto con las ganancias o pérdidas realizadas y no realizadas de los activos del plan, menos:

- (a) los costos de gestión de los activos del plan; y
- (b) los impuestos a pagar por el propio plan, distintos de los impuestos incluidos en los supuestos actuariales utilizados para medir el valor presente de la obligación por beneficios definidos.

Una *liquidación* es una transacción que elimina todas las obligaciones legales o implícitas posteriores para parte o todos los beneficios proporcionados según un plan de beneficios definidos, distinta de un pago de beneficios a los empleados o en nombre de éstos que está establecida en las condiciones del plan e incluida en los supuestos actuariales.

Beneficios a los empleados a corto plazo

- 9 Los beneficios a los empleados a corto plazo, incluyen elementos tales como los siguientes, si se esperan liquidar totalmente antes de doce meses después del final del periodo anual sobre el que se informa en el que los empleados presten los servicios relacionados:
- (a) sueldos, salarios y aportaciones a la seguridad social;
 - (b) derechos por permisos retribuidos y ausencia retribuida por enfermedad;
 - (c) participación en ganancias e incentivos; y
 - (d) beneficios no monetarios a los empleados actuales (tales como atenciones médicas, alojamiento, automóviles y entrega de bienes y servicios gratuitos o parcialmente subvencionados).
- 10 Una entidad no necesita reclasificar un beneficio a los empleados a corto plazo si las expectativas de la entidad sobre el calendario de la liquidación cambian temporalmente. Sin embargo, si las características del beneficio cambian (tales como un cambio de un beneficio no acumulativo a uno acumulativo) o si un

cambio en las expectativas del calendario de liquidación no es temporal, entonces la entidad considerará si el beneficio todavía cumple la definición de beneficios a los empleados a corto plazo.

Reconocimiento y medición

Todos los beneficios a corto plazo

- 11 Cuando un empleado haya prestado sus servicios a una entidad durante el periodo contable, ésta reconocerá el importe (sin descontar) de los beneficios a corto plazo que ha de pagar por tales servicios:
- (a) como un pasivo (gasto acumulado o devengado), después de deducir cualquier importe ya satisfecho. Si el importe ya pagado es superior al importe sin descontar de los beneficios, una entidad reconocerá ese exceso como un activo (pago anticipado de un gasto), en la medida en que el pago anticipado vaya a dar lugar, por ejemplo, a una reducción en los pagos futuros o a un reembolso en efectivo.
 - (b) como un gasto, a menos que otra NIIF requiera o permita la inclusión de los mencionados beneficios en el costo de un activo (véase, por ejemplo, la NIC 2 *Inventarios* y la NIC 16 *Propiedades, Planta y Equipo*).
- 12 En los párrafos 13, 16 y 19 se explica la forma en que una entidad aplicará el párrafo 11 a los beneficios a los empleados a corto plazo en forma de ausencias retribuidas, participación en ganancias y planes de incentivos.

Ausencias retribuidas a corto plazo

- 13 Una entidad reconocerá el costo esperado de los beneficios a los empleados a corto plazo en forma de ausencias retribuidas, según el párrafo 11 de la siguiente forma:
- (a) en el caso de ausencias retribuidas cuyos derechos se van acumulando, a medida que los empleados prestan los servicios que incrementan su derecho a ausencias retribuidas en el futuro.
 - (b) en el caso de ausencias retribuidas no acumulativas, cuando las mismas se hayan producido.
- 14 Una entidad puede pagar a los empleados dándoles el derecho a ausentarse por razones muy variadas, incluyendo vacaciones, enfermedad o incapacidad transitoria, maternidad o paternidad, pertenencia a jurados y realización del servicio militar. Los derechos que pueden dar lugar a las ausencias son de dos categorías:
- (a) acumulativos; y
 - (b) no acumulativos.
- 15 Las ausencias retribuidas acumuladas son aquéllas cuyo disfrute se aplaza, de forma que pueden ser utilizadas en periodos futuros si en el presente no se ha hecho uso del derecho correspondiente. Las ausencias retribuidas con derechos de carácter acumulativo pueden ser irrevocables (en otras palabras,

los empleados tienen derecho a recibir una compensación en efectivo por las no disfrutadas en caso de abandonar la entidad) o no irrevocables (cuando los empleados no tienen derecho a recibir una compensación en efectivo por las no disfrutadas en caso de abandonar la entidad). Una obligación surge a medida que los empleados prestan servicios que incrementan su derecho a ausencias retribuidas en el futuro. La obligación existe, y se reconocerá incluso si las ausencias retribuidas son no irrevocables, aunque la posibilidad de que los empleados puedan abandonar la entidad antes de utilizar un derecho no irrevocable acumulado afecte a la medición de esa obligación.

16 Una entidad medirá el costo esperado de las ausencias retribuidas acumuladas, en función de los importes adicionales que espera pagar como consecuencia de los derechos no utilizados que tiene acumulados al final del periodo sobre el que se informa.

17 El método especificado en el párrafo anterior mide las obligaciones según los importes de los pagos adicionales que la entidad espera realizar, solo por el hecho de que el derecho a las ausencias retribuidas es acumulativo. En muchos casos, una entidad puede no necesitar hacer cálculos detallados para estimar que no tiene obligaciones significativas por ausencias retribuidas no utilizadas. Por ejemplo, es probable que una obligación por ausencias por enfermedad solo sea significativa si existe el entendimiento, formal o informal, de que ausencias por enfermedad retribuidas no utilizadas puedan ser disfrutadas como vacaciones anuales pagadas.

Ejemplo ilustrativo de los párrafos 16 y 17

Una entidad tiene 100 empleados, cada uno de los cuales tiene derecho a ausentarse cinco días laborables al año por enfermedad. Los derechos correspondientes no utilizados pueden ser trasladados y disfrutados durante el año siguiente. Las sucesivas ausencias son deducidas, en primer lugar, de los derechos del año corriente, y luego se aplican los derechos no utilizados en el año anterior (una base LIFO). A 31 de diciembre del año 20X1, el promedio de derechos no utilizados por los empleados es de dos días por trabajador. La entidad espera, a partir de la experiencia acumulada, que se espera continuará en el futuro, que 92 empleados harán uso de no más de cinco días de ausencia retribuida por enfermedad corta en el periodo 20X2, mientras que los restantes ocho empleados se tomarán un promedio de seis días y medio cada uno.

La entidad espera pagar una cantidad adicional equivalente a 12 días de ausencia retribuida por enfermedad corta, como resultado de los derechos no utilizados que tiene acumulados a 31 de diciembre del año 20X1 (un día y medio por cada uno de los ocho empleados). Por tanto, la entidad reconocerá un pasivo igual a 12 días de ausencia retribuida por enfermedad corta.

18 Los derechos correspondientes a ausencias retribuidas no acumulativas no se trasladan al futuro: caducan si no son utilizados enteramente en el periodo presente y no dan a los empleados el derecho a cobrar su importe en metálico en caso de abandonar la entidad. Este es el caso más común en las ausencias retribuidas por enfermedad (en la medida en que los derechos no usados en el

pasado no incrementen los derechos futuros) por maternidad o paternidad y en los de ausencias retribuidas por pertenencia a un jurado o por servicio militar. Una entidad no reconocerá pasivos o gastos hasta el momento de la ausencia, puesto que los servicios prestados por los empleados no aumentan el importe de los beneficios.

Participación en ganancias y planes de incentivos

19 De acuerdo con el párrafo 11, una entidad reconocerá el costo esperado de la participación en ganancias o de los planes de incentivos por parte de los trabajadores cuando, y solo cuando:

- (a) la entidad tiene una obligación presente, legal o implícita, de hacer tales pagos como consecuencia de sucesos pasados; y
- (b) pueda realizarse una estimación fiable de la obligación.

Existe una obligación presente cuando, y solo cuando, la entidad no tiene otra alternativa realista que realizar los pagos.

20 En algunos planes de participación en las ganancias, los empleados solo recibirán una parte de éstas si permanecen en la entidad durante un periodo de tiempo especificado. Estos planes crean una obligación implícita a medida que los empleados prestan los servicios que incrementan el importe a pagar si permanecieran en servicio hasta el final del periodo especificado. La medición de esta obligación implícita refleja la posibilidad de que algunos de los empleados puedan abandonar la entidad sin recibir los pagos por participación en las ganancias.

Ejemplo ilustrativo del párrafo 20

Un plan de participación en las ganancias requiere que una entidad pague una porción específica de sus ganancias netas del periodo a los empleados que hayan prestado sus servicios durante todo el año. Si ningún empleado abandona la entidad durante el año, el total de pagos por participación en las ganancias ascenderá al 3% de las ganancias. La entidad estima que la rotación del personal reducirá los pagos al 2,5 por ciento de las ganancias.

La entidad reconocerá un pasivo y un gasto por el 2,5% de las ganancias.

21 Es posible que una entidad no tenga la obligación legal de pagar incentivos. No obstante, en algunos casos, puede tener la costumbre de pagar incentivos a sus empleados. En estos casos, la entidad tendrá una obligación implícita, puesto que no tiene ninguna alternativa realista que no sea la de pagar los incentivos. La medición de esta obligación implícita, reflejará la posibilidad de que algunos empleados puedan abandonar la entidad sin recibir los incentivos.

22 Una entidad podrá realizar una estimación fiable de sus obligaciones legales o implícitas, como consecuencia de planes de participación en ganancias o de incentivos cuando, y sólo cuando:

- (a) las condiciones formales de los correspondientes planes contengan una fórmula para determinar el importe del beneficio;

NIC 19

- (b) la entidad determine los importes a pagar antes de que los estados financieros sean autorizados para su emisión; o
 - (c) la experiencia pasada suministre evidencia clara acerca del importe de la obligación implícita por parte de la entidad.
- 23 Las obligaciones relacionadas con los planes de participación en ganancias e incentivos son consecuencia de los servicios prestados por los empleados, y no de transacciones con los propietarios de la entidad. Por tanto, una entidad reconocerá el costo de planes de participación en ganancias e incentivos, como un gasto y no como una distribución de la ganancia.
- 24 Si los pagos por participaciones en las ganancias e incentivos no se espera que se liquiden completamente dentro de los doce meses posteriores al cierre del periodo anual sobre el que se informa en el que los empleados prestan los servicios relacionados, esos pagos se tratarán como otros beneficios a los empleados a largo plazo (véanse los párrafos 153 a 158).

Información a revelar

- 25 Aunque esta Norma no requiere la presentación de información a revelar específica sobre los beneficios a los empleados a corto plazo, otras NIIF pueden hacerlo. Por ejemplo, la NIC 24 requiere información a revelar sobre los beneficios a los empleados del personal clave de la gerencia. La NIC 1 *Presentación de Estados Financieros* obliga a revelar información sobre los gastos por beneficios a los empleados.

Beneficios post-empleo: distinción entre planes de aportaciones definidas y planes de beneficios definidos

- 26 Los beneficios post-empleo incluyen elementos tales como los siguientes:
- (a) beneficios por retiro (por ejemplo pensiones y pagos únicos por retiro);
y
 - (b) otros beneficios post-empleo, tales como los seguros de vida y los beneficios de atención médica posteriores al empleo.
- Los acuerdos por los cuales una entidad proporciona beneficios posteriores al periodo de empleo son planes de beneficios post-empleo. Una entidad aplicará esta Norma a todos estos acuerdos, con independencia de que los mismos involucren el establecimiento de una entidad separada para recibir las aportaciones y pagar los beneficios.
- 27 Los planes de beneficios post-empleo se clasifican como planes de aportaciones definidas o planes de beneficios definidos, dependiendo de la sustancia económica del plan que se deriva de sus términos y condiciones principales.
- 28 Según los planes de aportaciones definidas, la obligación legal o implícita de la entidad se limita al importe que haya acordado aportar al fondo. De esta forma, el importe de los beneficios post-empleo a recibir por el empleado estará determinado por el importe de las aportaciones pagadas por la entidad (y eventualmente el empleado) a un plan de beneficios post-empleo o a una

compañía de seguros, junto con los rendimientos de las inversiones procedentes de las aportaciones. En consecuencia, el riesgo actuarial (de que los beneficios sean menores que los esperados) y el riesgo de inversión (de que los activos invertidos sean insuficientes para atender los beneficios esperados) son asumidos, en sustancia, por el empleado.

29 Se dan ejemplos de casos en que las obligaciones de una entidad no están limitadas por el importe con el que acuerda contribuir al fondo, cuando ella ha contraído una obligación, legal o implícita, a través de:

- (a) una fórmula de beneficios del plan que no está vinculada únicamente al importe de aportaciones y requiere que la entidad proporcione aportaciones adicionales si los activos son insuficientes para atender los beneficios de la fórmula de beneficios del plan;
- (b) una garantía, ya sea indirectamente a través de un plan o directamente, de un rendimiento específico para las aportaciones; o
- (c) prácticas habituales de la entidad dan lugar al nacimiento de una obligación implícita. Por ejemplo, una obligación implícita puede surgir cuando una entidad tiene un historial de aumentos de los beneficios, para que los antiguos empleados recuperen el poder adquisitivo perdido por la inflación, aunque no exista la obligación legal de hacerlo.

30 En los planes de beneficios definidos:

- (a) la obligación de la entidad consiste en suministrar los beneficios acordados a los empleados actuales y anteriores; y
- (b) tanto el riesgo actuarial (de que los beneficios tengan un costo mayor que el esperado) como el riesgo de inversión son asumidos, esencialmente, por la propia entidad. Si los resultados actuariales o de la inversión son peores de lo esperado, las obligaciones de la entidad pueden verse aumentadas.

31 Los párrafos 32 a 49 explican la distinción entre planes de aportaciones definidas y planes de beneficios definidos en el contexto de planes multi-patronales, los planes de beneficios definidos que comparten riesgos entre entidades bajo control común, planes gubernamentales y beneficios asegurados.

Planes multi-patronales

32 Una entidad clasificará un plan multi-patronal como plan de aportaciones definidas o de beneficios definidos, en función de las cláusulas del mismo (incluyendo cualquier obligación implícita que vaya más allá de los términos pactados formalmente).

33 Si una entidad participa en un plan de beneficios definidos multi-patronal, a menos que aplique el párrafo 34:

- (a) contabilizará su parte proporcional de la obligación por beneficios definidos, de los activos del plan y de los costos asociados con el plan, tal como lo haría en el caso de cualquier otro plan de beneficios definidos; y
 - (b) revelará la información requerida por los párrafos 135 a 148 [excluyendo el párrafo 148(d)].
- 34 Cuando no se disponga de información suficiente para utilizar la contabilidad de los planes de beneficios definidos para los planes de beneficios definidos multi-patronales, una entidad:
- (a) contabilizará el plan de acuerdo con los párrafos 51 y 52 como si fuera un plan de aportaciones definidas; y
 - (b) revelará la información requerida en el párrafo 148.
- 35 Este es un ejemplo de plan de beneficios definidos multi-patronal:
- (a) el plan está financiado por pagos sobre la marcha: las aportaciones se establecen al nivel que se espera que sea suficiente para pagar los beneficios que vengán en el mismo periodo; y los beneficios futuros acumulados durante el periodo presente serán pagados con las contribuciones futuras; y
 - (b) los beneficios a pagar a los empleados se calculan en función de sus años de servicio, y las entidades participantes no tienen la posibilidad realista de retirarse del plan sin efectuar una aportación por los beneficios acumulados por los empleados hasta la fecha de desvinculación. Este plan crea un riesgo actuarial para la entidad: si el costo final de los beneficios ya acumulados al final del periodo sobre el que se informa es mayor de lo esperado, la entidad tendrá que incrementar sus aportaciones o persuadir a los empleados de que acepten una reducción de sus beneficios. Por tanto, este es un plan de beneficios definidos.
- 36 Cuando una entidad disponga de información suficiente acerca de un plan de beneficios definidos multi-patronal, contabilizará su parte proporcional de la obligación por beneficios definidos, de los activos del plan y de los costos post-empleo asociados con el plan, de la misma forma que lo haría con cualquier otro plan de beneficios definidos. Sin embargo, una entidad puede no ser capaz de identificar su participación en la posición financiera subyacente y en los rendimientos del plan con una fiabilidad que sea suficiente como para poder contabilizarlos. Esto puede ocurrir si:
- (a) el plan expone a las entidades participantes a riesgos actuariales asociados con los empleados actuales o anteriores de otras entidades, y como consecuencia de ello no existe ningún procedimiento coherente y fiable para distribuir las obligaciones, los activos del plan y el costo entre las entidades individuales participantes del plan; o
 - (b) la entidad no tiene acceso a información suficiente acerca del plan para satisfacer los requerimientos de esta Norma.

En esos casos, una entidad contabilizará el plan como si fuera de aportaciones definidas, y revelará la información requerida por el párrafo 148.

- 37 Puede existir un acuerdo contractual, entre el plan multi-patronal y sus participantes, que determine cómo se distribuirá el superávit del mismo (o cómo se financiará el déficit) entre los participantes. Un participante en un plan multi-patronal sujeto a este tipo de acuerdo, que contabilice el plan como un plan de aportaciones definidas según el párrafo 34 reconocerá el activo o pasivo que surja del acuerdo contractual, y contabilizará el correspondiente ingreso o gasto, en el resultado del periodo.

Ejemplo ilustrativo del párrafo 37

Una entidad participa en un plan de beneficios definidos multi-patronal que no elabora valoraciones del plan según la NIC 19. Por lo tanto, la contabilización del plan se realiza como si fuera uno de aportaciones definidas. Una valoración del fondo no realizada de acuerdo con la NIC 19, muestra un déficit en el plan de 100 millones de u.m.^(a) De acuerdo con un contrato, el plan ha programado aportaciones de los empleadores participantes en el mismo, que eliminarán el déficit a lo largo de los próximos cinco años. Las aportaciones totales de la entidad según dicho contrato ascienden a 8 millones de u.m.

La entidad reconocerá un pasivo por las aportaciones, que se ajustará en función del valor temporal del dinero, así como un gasto de igual importe en el resultado del periodo.

(a) En esta Norma, los importes monetarios se expresan en “unidades monetarias” (u.m.).

- 38 Los planes multi-patronales son diferentes de los planes administrados colectivamente. Un plan administrado colectivamente es una mera agregación de planes individuales, combinados para permitir que los empleadores participantes combinen sus activos a efectos de realizar inversiones, y reducir los costos de administración y gestión, pero los derechos de los distintos empleadores se mantienen segregados en beneficio exclusivo de sus propios empleados. Los planes administrados colectivamente no plantean problemas contables particulares porque la información para tratarlos como otros planes individuales está siempre disponible, y porque estos planes no exponen a las entidades participantes a los riesgos actuariales asociados con empleados presentes o retirados de otras entidades. Las definiciones ofrecidas en esta Norma requieren que una entidad clasifique a un plan administrado colectivamente como un plan de aportaciones definidas o de beneficios definidos, de acuerdo con las cláusulas del plan (incluyendo cualquier obligación implícita de la entidad que vaya más allá de las condiciones formales).

- 39 Para determinar cuándo reconocer, y la forma de medir, un pasivo relacionado con la liquidación de un plan de beneficios definidos multi-patronal, o la retirada de la entidad de un plan de beneficios definidos multi-patronal, una entidad aplicará la NIC 37 *Provisiones, Pasivos Contingentes y Activos Contingentes*.

Planes de beneficios definidos que comparten riesgos entre entidades bajo control común

- 40 Los planes de beneficios definidos en los que se comparten riesgos entre varias entidades bajo control común, por ejemplo, entre una controladora y sus subsidiarias, no son planes multi-patronales.
- 41 Una entidad que participe en este tipo de plan obtendrá información sobre el plan en su conjunto, medido de acuerdo con esta Norma, sobre la base de supuestos aplicables a la totalidad del plan. Si existiera un acuerdo contractual o una política establecida de cargar, a las entidades individuales del grupo, el costo del beneficio definido neto del plan en su conjunto, medido de acuerdo con esta Norma, la entidad reconocerá en sus estados financieros separados o individuales, el costo del beneficio definido neto cargado de esta forma. Si no hubiese ningún acuerdo ni política establecida, se reconocerá el costo del beneficio definido neto en los estados financieros separados o individuales de la entidad del grupo que sea legalmente el empleador que patrocina el plan. Las demás entidades del grupo reconocerán, en sus estados financieros individuales o separados, un costo igual a sus aportaciones a pagar en el periodo.
- 42 La participación en este plan es una transacción con partes relacionadas, para cada entidad individual del grupo. Una entidad revelará, en sus estados financieros separados o individuales, la siguiente información requerida por el párrafo 149.

Planes gubernamentales

- 43 Una entidad contabilizará un plan gubernamental de la misma manera que los planes multi-patronales (véanse los párrafos 32 a 39).
- 44 Los planes gubernamentales son establecidos por la legislación para cubrir a todas las entidades (o bien todas las entidades de una misma categoría concreta, por ejemplo un sector industrial específico) y se administran por autoridades nacionales o locales, o por otro organismo (por ejemplo una agencia autónoma creada específicamente para este propósito) que no está sujeto al control o influencia de la entidad que informa. Algunos planes se establecen, por una entidad, con el fin de proporcionar beneficios obligatorios que sustituyen a los beneficios que debiera cubrir en otro caso un plan gubernamental y aportan algunos beneficios de forma voluntaria. Estos planes no son planes gubernamentales.
- 45 La calificación de los planes gubernamentales, como de aportaciones o de beneficios definidos, se hace atendiendo a la naturaleza de las obligaciones de las entidades que participan en el plan. Muchos de los planes gubernamentales se financian por medio de pagos sobre la marcha: las aportaciones se hacen según un nivel que se espera que sea suficiente para pagar los beneficios requeridos en el mismo periodo; los beneficios futuros acumulados (o devengados) durante el periodo presente se afrontarán con las futuras aportaciones. Sin embargo, en la mayoría de los planes gubernamentales, la entidad no tiene obligación legal ni implícita de pagar esos beneficios futuros: su única obligación es pagar las aportaciones a medida que se realizan los

pagos a los empleados, de forma que si la entidad deja de emplear a beneficiarios del plan gubernamental, no tendrá obligación de seguir pagando los beneficios acumulados (o devengados) por los años de servicio anteriores de sus empleados. Por esta razón, los planes gubernamentales se clasifican normalmente como planes de aportaciones definidas. Sin embargo, cuando un plan gubernamental es un plan de beneficios definidos una entidad aplicará los párrafos 32 a 39.

Beneficios asegurados

46 Una entidad puede financiar un plan de beneficios post-empleo mediante el pago de las primas de una póliza de seguros. La entidad tratará este plan como un plan de aportaciones definidas, a menos que tenga la obligación legal o implícita (ya sea directamente o indirectamente a través del plan) de:

- (a) pagar a los empleados los beneficios directamente en el momento en que sean exigibles; o
- (b) pagar cantidades adicionales si el asegurador no paga todos los beneficios relativos a los servicios prestados por los empleados en el periodo presente y en los anteriores.

Si la entidad conserva una obligación legal o implícita, la entidad tratará el plan como un plan de beneficios definidos.

47 Los beneficios asegurados por una póliza de seguros no tienen que tener una relación directa o automática con la obligación de la entidad respecto a los beneficios a sus empleados. Los planes de beneficios post-empleo, que involucren pólizas de seguro, están sujetos a la misma distinción entre contabilización y financiación que los otros planes financiados.

48 Cuando una entidad financia sus obligaciones por beneficios post-empleo mediante aportaciones a una póliza de seguros, en la cual conserva la obligación legal o implícita (ya sea directamente por sí misma, indirectamente a través del plan, a través de un mecanismo para hacer futuras primas o a través de una relación con una parte relacionada con la entidad aseguradora), el pago de las primas de seguro no equivale a un acuerdo de aportaciones definidas. De este hecho se sigue que la entidad:

- (a) contabilizará la póliza de seguro apta como un activo del plan (véase el párrafo 8); y
- (b) reconocerá las demás pólizas de seguro como derechos de reembolso (si las pólizas satisfacen las condiciones del párrafo 116).

49 Cuando la póliza de seguros está a nombre de uno de un participante del plan especificado, o de un grupo de participantes del plan, y la entidad no tiene obligación legal ni implícita de cubrir cualesquiera pérdidas derivadas de la póliza, la entidad no tiene obligación de pagar beneficios a los empleados, y el asegurador es el responsable exclusivo de tales pagos. El pago de las primas de seguro fijadas en estos contratos es, en esencia, la liquidación de la obligación por beneficios a los empleados, en lugar de una inversión para satisfacer la

obligación. En consecuencia, la entidad deja de poseer un activo o un pasivo. Por ello, una entidad tratará tales pagos como contribuciones a un plan de aportaciones definidas.

Beneficios post-empleo: planes de aportaciones definidas

- 50 La contabilización de los planes de aportaciones definidas es sencilla, puesto que la obligación de la entidad que informa en sus estados financieros, para cada periodo, estará determinada por los importes a aportar en ese periodo. En consecuencia, no se requieren suposiciones actuariales para medir la obligación o el gasto, y por tanto no existe la posibilidad de que se den ganancias o pérdidas actuariales. Además, las obligaciones se miden sobre una base sin descontar, excepto cuando no se esperen liquidar totalmente antes de doce meses tras el cierre del periodo anual sobre el que se informa en que los empleados han prestado los servicios relacionados.

Reconocimiento y medición

- 51 Cuando un empleado ha prestado servicios a una entidad durante un periodo, la entidad reconocerá la aportación pagadera a un plan de aportaciones definidas a cambio de ese servicio:
- (a) como un pasivo (gastos acumulados o devengados), después de deducir cualquier importe ya satisfecho. Si la aportación ya pagada es superior a las aportaciones debidas por los servicios hasta el final del periodo sobre el que se informa, una entidad reconocerá ese exceso como un activo (pago anticipado de un gasto) en la medida que el pago anticipado vaya a dar lugar, por ejemplo, a una reducción en los pagos futuros o a un reembolso del efectivo.
 - (b) como un gasto, a menos que otra NIIF requiera o permita la inclusión de los mencionados beneficios en el costo de un activo (véase, por ejemplo la NIC 2 y la NIC 16).
- 52 Cuando las contribuciones a un plan de aportaciones definidas no se esperen liquidar totalmente antes de doce meses tras el final del periodo anual sobre el que se informa en que los empleados prestaron los servicios relacionados, éstas se descontarán, utilizando la tasa de descuento especificada en el párrafo 83.

Información a revelar

- 53 La entidad revelará el importe reconocido como gasto en los planes de aportaciones definidas.
- 54 En el caso de que fuera requerido por la NIC 24, la entidad revelará información sobre las contribuciones relativas a los planes de aportaciones definidas del personal clave de la gerencia.

Beneficios post-empleo: planes de beneficios definidos

55 La contabilización de los planes de beneficios definidos es compleja, puesto que se requieren suposiciones actuariales para medir la obligación contraída y el gasto, y existe la posibilidad de obtener ganancias o pérdidas actuariales. Más aún, las obligaciones se miden sobre una base descontada porque pueden liquidarse muchos años después de que los empleados presten los servicios relacionados.

Reconocimiento y medición

56 Los planes de beneficios definidos pueden no estar financiados a través de un fondo, o por el contrario pueden estar financiados, total o parcialmente, mediante aportaciones realizadas por la entidad, y algunas veces por los empleados, a otra entidad, o a un fondo, que está separada legalmente de la entidad que informa, y es la encargada de pagar los beneficios a los empleados. El pago de los beneficios financiados a través de un fondo, cuando se convierten en exigibles, depende no sólo de la situación financiera y el rendimiento de las inversiones del fondo, sino también de la capacidad y la voluntad de la entidad para cubrir cualquier insuficiencia de los activos del fondo. Por tanto, la entidad es, en esencia, el tomador de los riesgos actuariales y de inversión asociados con el plan. En consecuencia, el gasto que se reconocerá en un plan de los beneficios definidos no es necesariamente el importe de la aportación al plan en el periodo.

57 La contabilización, por parte de la entidad, de los planes de beneficios definidos supone los siguientes pasos:

- (a) determinar el déficit o superávit. Esto implica:
 - (i) utilizar técnicas actuariales, el método de la unidad de crédito proyectada para hacer una estimación fiable del costo final para la entidad del beneficio que los empleados tienen acumulado (devengado) a cambio de sus servicios en los periodos presente y anteriores (véanse los párrafos 67 a 69). Esto requiere que una entidad determine la cuantía de los beneficios que resultan atribuibles al periodo presente y a los anteriores (véanse los párrafos 70 a 74), y que realice las estimaciones (suposiciones actuariales) respecto a las variables demográficas (tales como rotación de los empleados y mortalidad) y financieras (tales como incrementos futuros en los salarios y en los costos de asistencia médica) que influyen en el costo de los beneficios (véanse los párrafos 75 a 98).
 - (ii) descontar ese beneficio para determinar el valor presente de la obligación por beneficios definidos y el costo de los servicios presentes (véanse los párrafos 67 a 69 y 83 a 86).
 - (iii) deducir el valor razonable de los activos del plan (véanse los párrafos 113 a 115) del valor presente de la obligación por beneficios definidos.

- (b) determinar el importe del pasivo (activo) por beneficios definidos neto como el importe del déficit o superávit en (a), ajustado por los efectos de limitar un activo por beneficios definidos neto a un techo del activo (véase el párrafo 64).
- (c) determinar los importes a reconocer en el resultado del periodo:
 - (i) el costo del servicio presente (véanse los párrafos 70 a 74 y 122A).
 - (ii) cualquier costo por servicios pasados y la ganancia o pérdida en el momento de la liquidación (véanse los párrafos 99 a 112).
 - (iii) el interés neto sobre el pasivo (activo) por beneficios definidos neto (véanse los párrafos 123 a 126);
- (d) determinar las nuevas mediciones del pasivo (activo) por beneficios definidos neto a reconocer en otro resultado integral, que comprende:
 - (i) las ganancias y pérdidas actuariales (véanse los párrafos 128 y 129);
 - (ii) el rendimiento de los activos del plan, excluyendo los importes incluidos en el interés neto sobre el pasivo (activo) por beneficios definidos neto (véase el párrafo 130); y
 - (iii) los cambios en el efecto del techo del activo (véase el párrafo 64), excluyendo los importes incluidos en el interés neto sobre el pasivo (activo) por beneficios definidos neto.

Si una entidad mantiene más de un plan de beneficios definidos, aplicará estos procedimientos a cada uno de los planes significativos por separado.

58 Una entidad determinará el pasivo (activo) por beneficios definidos neto con una regularidad suficiente para que los importes reconocidos en los estados financieros no difieran significativamente de los importes que podrían determinarse al final del periodo sobre el que se informa.

59 Esta Norma recomienda, pero no requiere, que la entidad implique a un actuario cualificado en la medición de todas las obligaciones de carácter significativo derivadas de los beneficios post-empleo. Por razones prácticas, una entidad puede solicitar un actuario cualificado para llevar a cabo una valoración detallada de la obligación antes del final del periodo sobre el que se informa. No obstante, los resultados de esa valoración se actualizarán para cualesquiera transacciones significativas y otros cambios significativos en circunstancias (incluyendo cambios en los precios del mercado y tasas de interés) hasta el final del periodo sobre el que se informa.

60 En algunos casos, la utilización de estimaciones, promedios o métodos abreviados de cálculo pueden suministrar una aproximación fiable de los procedimientos ilustrados en esta Norma.

Contabilización de las obligaciones implícitas

- 61 Una entidad contabilizará no solo sus obligaciones legales, según los términos formales del plan de beneficios definidos, sino también las obligaciones implícitas que surjan de prácticas no formalizadas. Estas prácticas no formalizadas dan lugar a obligaciones implícitas, cuando la entidad no tenga alternativa realista diferente de la de pagar los beneficios a los empleados. Un ejemplo de una obligación implícita es cuando un cambio en las prácticas no formalizadas de la entidad causaría un daño inaceptable en las relaciones con los empleados.
- 62 Los términos formales de un plan de beneficios definidos pueden permitir a una entidad finalizar su obligación para con el plan. No obstante, resultará por lo general difícil para una entidad poner fin a su obligación para con el plan (sin realizar pagos) si desea conservar a sus empleados. Por ello, en ausencia de evidencia en sentido contrario, en la contabilización de los beneficios post-empleo se asume que una entidad, que está prometiendo actualmente tales beneficios, continuará haciéndolo durante el resto de la vida activa de sus empleados.

Estado de situación financiera

- 63 Una entidad reconocerá el pasivo (activo) por beneficios definidos neto en el estado de situación financiera.
- 64 Cuando una entidad tenga un superávit en un plan de beneficios definidos, medirá el activo por beneficios definidos neto al menor de:
- (a) el superávit en el plan de beneficios definidos; y
 - (b) el techo del activo, determinado utilizando la tasa de descuento especificada en el párrafo 83.
- 65 Un activo por beneficios definidos neto puede surgir cuando un plan de beneficios definidos ha sido sobrefinanciado o cuando han surgido ganancias actuariales. Una entidad reconocerá un activo por beneficios definidos neto en estos casos porque:
- (a) controla un recurso económico, que es la capacidad para utilizar el superávit en la generación de beneficios futuros;
 - (b) ese control es el resultado de sucesos pasados (aportaciones efectuadas por la entidad y servicios prestados por los trabajadores); y
 - (c) los beneficios económicos futuros estarán disponibles para la entidad en forma de reducciones en las aportaciones futuras o en forma de reembolsos directamente a la entidad o a otro plan con déficit. El techo del activo es el valor presente de esos beneficios futuros.

Reconocimiento y medición: valor presente de las obligaciones por beneficios definidos y costo de los servicios del periodo presente

- 66 El costo final de un plan de beneficios definidos puede estar influido por numerosas variables, tales como los salarios finales, la rotación y mortalidad de los empleados, aportaciones de los empleados y tendencias de los costos de atención médica. El costo final del plan es incierto, y esta incertidumbre es probable que persista durante un largo periodo de tiempo. Con el fin de medir el valor presente de las obligaciones por beneficios post-empleo, y el costo del servicio del periodo presente relacionado, es necesario:
- (a) aplicar un método de medición actuarial (véanse los párrafos 67 a 69);
 - (b) distribuir los beneficios entre los periodos de servicio (véanse los párrafos 70 a 74); y
 - (c) realizar suposiciones actuariales (véanse los párrafos 75 a 98).

Método de valoración actuarial

- 67 Una entidad utilizará el método de la unidad de crédito proyectada para determinar el valor presente de sus obligaciones por beneficios definidos, y el costo del servicio presente relacionado y, en su caso, el costo de servicios pasados.
- 68 En el método de la unidad de crédito proyectada (también denominado a veces método de los beneficios acumulados (devengados) en proporción a los servicios prestados, o método de los beneficios por año de servicio), se contempla cada periodo de servicio como generador de una unidad adicional de derecho a los beneficios (véanse los párrafos 70 a 74) y se mide cada unidad de forma separada para conformar la obligación final (véanse los párrafos 75 a 98).

Ejemplo ilustrativo del párrafo 68

La entidad debe pagar, al finalizar el periodo de contrato de sus trabajadores, un beneficio consistente en una suma única de dinero, igual a un 1 por ciento del salario final por cada año de servicio. El salario del año 1 es de 10.000 u.m. y se supone que aumentará a razón del 7 por ciento anual compuesto. La tasa de descuento utilizada es el 10 por ciento anual. La tabla siguiente muestra cómo se conforma la obligación por un empleado que se espera que abandone la entidad al final del año 5, suponiendo que no se produzcan cambios en las suposiciones actuariales. Por razones de simplicidad, este ejemplo ignora el ajuste adicional que sería necesario para reflejar la probabilidad de que el empleado puede abandonar la entidad en una fecha anterior o posterior.

Año	1	2	3	4	5
	<i>u.m.</i>	<i>u.m.</i>	<i>u.m.</i>	<i>u.m.</i>	<i>u.m.</i>
<i>Beneficios atribuidos a:</i>					
– años anteriores	0	131	262	393	524
– periodo corriente (1% del salario final)	131	131	131	131	131
– periodo corriente y anteriores	131	262	393	524	655
<i>Importe inicial de la obligación</i>	–	89	196	324	476
<i>Interés al 10%</i>	–	9	20	33	48
<i>Costo de los servicios del periodo corriente</i>	89	98	108	119	131
<i>Importe final de la obligación</i>	<u>89</u>	<u>196</u>	<u>324</u>	<u>476</u>	<u>655</u>

Nota:

- 1 *El importe inicial de la obligación es el valor presente de los beneficios atribuidos a los años anteriores.*
- 2 *El costo del servicio presente en el valor presente de los beneficios atribuidos a este periodo.*
- 3 *El importe final de la obligación es el valor presente de los beneficios atribuidos al año actual y a los años anteriores.*

Reparto de los beneficios entre los periodos de servicio

- 70 Al determinar el valor presente de sus obligaciones por beneficios definidos, así como los costos del servicio presente relacionados y, en su caso, los costos de servicio pasado, una entidad distribuirá los beneficios entre los periodos de servicio, utilizando la fórmula de los beneficios del plan. No obstante, si los servicios prestados por un empleado en años posteriores van a originar un nivel significativamente más alto de beneficios que el alcanzado en los años anteriores, la entidad repartirá linealmente el beneficio en el intervalo de tiempo que medie entre:
- (a) la fecha a partir de la cual el servicio prestado por el empleado le da derecho al beneficio según el plan (con independencia de que los beneficios estén condicionados a los servicios futuros) hasta
 - (b) la fecha en que el servicio adicional por el empleado llevará a un importe no significativo de beneficios adicionales según el plan, distinto de los procedentes de incrementos salariales adicionales.
- 71 El método de la unidad de crédito proyectada requiere que una entidad atribuya parte de los beneficios al periodo corriente (con el fin de determinar el costo del servicio presente) y parte a los periodos presente y anteriores (con el fin de determinar el valor presente de las obligaciones por beneficios definidos). Una entidad repartirá los beneficios entre los periodos en los que surge la obligación de pago sobre los beneficios post-empleo. Esta obligación surge a medida que los empleados prestan los servicios, a cambio de beneficios post-empleo por los que una entidad espera pagar en periodos futuros sobre los que se informa. Las técnicas actuariales permiten a una entidad medir la obligación con la suficiente fiabilidad como para justificar el reconocimiento de un pasivo.

Ejemplo ilustrativo del párrafo 71

- 1 Un plan de beneficios definidos consiste en pagar, en el momento del retiro, una suma única de 100 u.m. por cada año de servicio.
- Se atribuye un beneficio de 100 u.m. a cada año. El costo del servicio presente es el valor presente de 100 u.m. El valor presente de la obligación por el plan de beneficios definidos es el valor presente de 100 u.m. multiplicado por el número de años de servicio hasta el final del periodo sobre el que se informa.*
- Si el beneficio se tuviera que pagar inmediatamente después de que el empleado abandonase la entidad, el costo del servicio presente y el valor presente de la obligación por beneficios definidos tendrían en cuenta la fecha esperada del retiro. Así, por el descuento de los importes, tales cantidades serán menores que las que se deberían calcular si el empleado fuera a retirarse al final del periodo sobre el que se informa.*

continúa...

...continuación

Ejemplo ilustrativo del párrafo 71

- 2 Un plan proporciona una pensión mensual del 0,2 por ciento del salario final por cada año de servicio. La pensión es pagadera a partir de la edad de 65 años.

El beneficio que iguala el valor presente, a la fecha esperada de retiro, de una pensión del 0,2 ciento del salario estimado final a pagar desde fecha esperada del retiro hasta la fecha esperada del deceso se atribuye a cada año de servicio. El costo del servicio presente es el valor presente de ese beneficio. El valor presente de las obligaciones por beneficios definidos es el valor presente de los pagos de pensión mensuales del 0,2 por ciento del salario final, multiplicado por el número de años de servicio hasta el final del periodo sobre el que se informa. El costo del servicio presente y el valor presente de las obligaciones por beneficios definidos se descuentan porque los pagos por pensiones comienzan cuando el empleado cumple 65 años.

- 72 Los servicios prestados por los empleados darán lugar, en un plan de beneficios definidos, a una obligación de pago, incluso si los beneficios están condicionados a la existencia de una relación laboral en el futuro (en otras palabras, no son irrevocables). Los años de servicio anteriores a la fecha de la consolidación (irrevocabilidad) de los derechos darán lugar a una obligación implícita porque, al final de cada periodo sucesivo sobre el que se informa, se verá reducido el importe del servicio futuro que un empleado tendrá que prestar antes de pasar a tener derecho al beneficio. Al medir su obligación por beneficios definidos, una entidad considerará la probabilidad de que algunos empleados puedan no satisfacer los requerimientos para convertir en irrevocables los derechos. De forma similar, aunque ciertos beneficios post-empleo, como los gastos por atención sanitaria, pasan a ser pagaderos solo si ocurre un suceso especificado cuando un empleado deja de estar contratado, se crea una obligación a medida que el empleado va prestando los servicios que le dan derecho al beneficio, cuando el citado suceso tenga lugar. La probabilidad de que el suceso específico ocurra, afectará a la medición de la obligación, pero no determina si existe o no la obligación.

Ejemplo ilustrativo del párrafo 72	
1	<p>Un determinado plan paga un beneficio de 100 u.m. por cada año de servicio. El derecho a recibirlo es irrevocable después de diez años de servicio.</p> <p><i>Se atribuye un beneficio de 100 u.m. a cada año. En cada uno de los primeros diez años, el costo del servicio presente y el valor presente de la obligación reflejan la probabilidad de que el empleado no complete los diez años de servicio.</i></p>
2	<p>Un plan paga un beneficio de 100 u.m. por cada año de servicio, excluyendo los servicios prestados antes de cumplir los 25 años. Los beneficios son irrevocables inmediatamente.</p> <p><i>No se atribuirán beneficios al servicio antes de que el empleado cumpla 25 años, puesto que el servicio anterior a esa fecha no da derecho a beneficios (ni condicionados ni no condicionados). Se atribuye un beneficio de 100 u.m. a cada año siguiente.</i></p>

- 73 La obligación se incrementa hasta el momento en que cualquier servicio posterior prestado por el empleado no lleve a un importe significativo de aumento en los beneficios posteriores. Por ello, todos los beneficios se atribuyen a periodos que terminen en esa fecha y a los que sean anteriores a la misma. Los beneficios se distribuirán a periodos contables individuales utilizando la fórmula del plan de beneficios. No obstante, si los servicios prestados por un empleado en los años posteriores pueden darle derecho a recibir un beneficio sustancialmente superior al que tenía en años anteriores, una entidad distribuirá el beneficio de forma lineal, hasta la fecha en la cual los servicios adicionales prestados por el empleado no le den derecho a recibir una cantidad de beneficio significativamente mayor. Esto se hace así porque son los servicios, prestados por el empleado a lo largo del periodo completo, los que le darán derecho a percibir el mayor nivel de beneficios.

Ejemplo ilustrativo del párrafo 73	
1	<p>Un plan concede un beneficio a los empleados por un importe único de 1.000 u.m., que es irrevocable tras diez años de servicio. El plan no suministra más beneficios por años de servicio adicionales.</p> <p><i>Se atribuirá un beneficio de 100 u.m. (1.000 u.m. divididas entre diez) a cada uno de los primeros diez años.</i></p> <p><i>El costo del servicio presente, en cada uno de esos primeros diez años, reflejará la probabilidad de que el empleado pueda no completar los diez años requeridos de servicio. No se atribuirá beneficio alguno a los años siguientes.</i></p>

continúa...

...continuación

Ejemplo ilustrativo del párrafo 73

- 2 Un plan concede un beneficio de importe único, por valor de 2.000 u.m., a todos los empleados que permanezcan en la entidad a la edad de 55 años, tras haber prestado al menos veinte años de servicio, o bien que estén prestando servicios en la entidad a la edad de 65 años, con independencia de su antigüedad.

Para los trabajadores que accedan al empleo antes de la edad de 35 años, es necesario tener en cuenta que los beneficios les pueden alcanzar al cumplir esa edad, pero no antes (el empleado puede abandonar la entidad a los 30 y volver a incorporarse a la edad de 33, lo cual no tendrá efecto ni en la cuantía del beneficio ni en la fecha de pago). Tales beneficios se condicionan a los servicios futuros. Además, los servicios prestados después de los 55 años no conceden al empleado ningún derecho a beneficios adicionales. Para los empleados que lleguen a la edad de 35 años, la entidad deberá atribuir beneficios de 100 u.m. (2.000 u.m. divididas entre veinte) a cada uno de los años de servicio, desde los 35 a los 55 años de edad.

Para los trabajadores que accedan a la entidad entre los 35 y los 45 años, los servicios prestados después de llevar veinte años no les conceden cantidades adicionales de beneficios. Por ello, la entidad debe atribuir, para tales empleados, un beneficio de 100 u.m. (2.000 u.m. divididas entre veinte) para cada uno de los primeros veinte años de servicio.

En el caso de un trabajador que acceda al empleo a la edad de 55 años, los servicios prestados después de los diez primeros años no le conceden derecho a cantidades adicionales de beneficio. Para este empleado, la entidad atribuirá un beneficio de 200 u.m. (2.000 u.m. dividido entre 10) para cada uno de los diez primeros años de servicio.

Para todos los empleados, el costo de servicio presente y el valor presente de la obligación reflejarán la probabilidad de que el empleado pueda no completar los periodos necesarios de servicio.

- 3 Un plan para atenciones médicas post-empleo reembolsa el 40 por ciento de los costos por asistencia médica post-empleo si los trabajadores dejan la entidad después de diez y antes de los veinte años de servicio, y el 50 por ciento de esos costos si la han abandonado después de veinte o más años de servicio.

Según la fórmula del plan de beneficios, la entidad atribuye un 4 por ciento del valor presente de los costos de asistencia médica esperados (40 por ciento dividido entre diez), a cada uno de los diez primeros años, y un 1 por ciento (10 por ciento dividido entre diez) a cada uno de los segundos diez años. El costo del servicio presente en cada año refleja la probabilidad de que el empleado pueda no completar el periodo de servicio necesario para tener derecho a una parte o la totalidad de los beneficios. Para los empleados que se espere que dejen la entidad en los diez primeros años, no es necesario atribuir beneficio.

continúa...

...continuación

Ejemplo ilustrativo del párrafo 73	
4	<p>Un plan para atenciones médicas post-empleo reembolsa el 10 por ciento de los costos por asistencia médica post-empleo si los trabajadores dejan la entidad después de diez y antes de los veinte años de servicio, y el 50 por ciento de esos costos si la han abandonado después de veinte o más años de servicio.</p> <p><i>El servicio en los años posteriores conlleva un nivel significativamente más alto de beneficios que en años anteriores. Por tanto, para los empleados que vayan a abandonar la entidad después de veinte o más años, ésta atribuye el beneficio utilizando el método de reparto lineal descrito en el párrafo 71. Los servicios prestados después de los veinte primeros años no darán derecho a beneficios adicionales. Por tanto, el beneficio atribuido a cada uno de los veinte primeros años es un 2,5 por ciento del valor presente de los costos esperados por atención médica (50 por ciento dividido entre veinte).</i></p> <p><i>Para los empleados que se espere que abandonen después de diez años de servicio pero antes de alcanzar los veinte, el beneficio atribuido a cada uno de los diez primeros años será el 1 por ciento del valor presente de los costos esperados por atención médica.</i></p> <p><i>Para estos empleados no es necesario atribuir beneficio alguno a los servicios prestados después de la finalización del décimo año y antes de la fecha estimada de retiro.</i></p> <p><i>Para los empleados que se espere que dejen la entidad en los diez primeros años, no es necesario atribuir beneficio.</i></p>

- 74 En el caso de que el importe del beneficio sea una proporción constante del salario final por cada año de servicio, los incrementos en los salarios futuros afectarán al importe requerido para liquidar la obligación existente, por los años de servicio pasados, antes del final del periodo sobre el que se informa, pero no crearán ninguna obligación adicional. Por lo tanto:
- (a) para los propósitos del párrafo 70(b), los incrementos de los salarios no suponen beneficios adicionales, incluso cuando el importe del beneficio vaya a depender de la cuantía del salario final; y
 - (b) el importe del beneficio atribuido a cada periodo será una proporción constante del salario con el que los beneficios estén relacionados.

Ejemplo ilustrativo del párrafo 74	
<p>Los empleados adquieren el derecho a un beneficio del 3 por ciento del salario final por cada año de servicio antes de cumplir los 55 años.</p> <p><i>En este caso se atribuirá a cada año un beneficio del 3 por ciento del salario final por cada año hasta que el trabajador cumpla los 55 años de edad. Esta es la fecha en la que los servicios posteriores no dan derecho a un nivel mayor en los beneficios, según el plan. Por tanto, no se atribuye ningún beneficio a los servicios prestados por el trabajador después de cumplir esa edad.</i></p>	

Suposiciones actuariales

- 75 **Las suposiciones actuariales serán insesgadas y compatibles entre sí.**
- 76 Las suposiciones actuariales constituyen las mejores estimaciones de la entidad sobre las variables que determinarán el costo final de proporcionar los beneficios post-empleo. Las suposiciones actuariales comprenden:
- (a) suposiciones demográficas acerca de las características de los empleados actuales y pasados (y las personas que tienen a su cargo) que puedan recibir los beneficios. Las suposiciones demográficas tienen relación con temas tales como:
 - (i) mortalidad (véanse los párrafos 81 y 82);
 - (ii) tasas de rotación entre empleados, incapacidad y retiros prematuros;
 - (iii) la proporción de partícipes en el plan con beneficiarios que tienen derecho a los beneficios;
 - (iv) la proporción de partícipes en el plan que elegirán cada opción de pago disponible en las condiciones del plan; y
 - (v) tasas de peticiones de atención, en los planes por asistencia médica.
 - (b) suposiciones financieras, que tienen relación con los siguientes elementos:
 - (i) la tasa de descuento (véanse los párrafos 83 a 86);
 - (ii) niveles de beneficio, excluyendo los costos de los beneficios a satisfacer por los empleados, y salario futuro (véanse los párrafos 87 a 95);
 - (iii) en el caso de beneficios de atención médica, costos de atención médica futuros, incluyendo costos de tramitación de reclamaciones (es decir, costos en los que se incurrirá en el proceso y resolución de reclamaciones incluyendo tarifas legales y de tasación de siniestros) (véanse los párrafos 96 a 98); y
 - (iv) impuesto por pagar por el plan sobre aportaciones relativas al servicio antes de la fecha de presentación o sobre beneficios procedentes de ese servicio.
- 77 Las suposiciones actuariales se considerarán insesgadas si no resultan ni imprudentes ni excesivamente conservadoras.
- 78 Las suposiciones actuariales serán compatibles entre sí cuando reflejen las relaciones económicas existentes entre factores tales como la inflación, tasas de aumento de los salarios y tasas de descuento. Por ejemplo, todas las suposiciones que dependan de un nivel determinado de inflación en un periodo futuro (como es el caso de las relacionadas con tasas de interés e

incrementos de salarios y beneficios), suponen el mismo nivel de inflación en ese periodo.

79 Una entidad determinará la tasa de descuento y las demás suposiciones financieras en términos nominales (corrientes), salvo que las estimaciones en términos reales (ajustadas por la inflación) sean más fiables, como puede pasar, por ejemplo, en el caso de una economía hiperinflacionaria (véase la NIC 29 *Información Financiera en Economías Hiperinflacionarias*), o también en el caso en que los beneficios estén ligados a un índice, habiendo un mercado fluido de bonos ligados a ese índice, en la misma moneda y plazo.

80 Las suposiciones financieras se basarán en las expectativas del mercado al final del periodo sobre el que se informa, para el periodo en el que las obligaciones de pago serán liquidadas.

Suposiciones actuariales: mortalidad

81 Una entidad determinará sus supuestos de mortalidad por referencia a su mejor estimación de mortalidad de los partícipes del plan durante y después de su periodo de empleo.

82 Para estimar el costo final del beneficio una entidad tendrá en cuenta los cambios esperados en la mortalidad, por ejemplo, mediante la modificación de tablas de mortalidad estándar con mejoras en las estimaciones de la mortalidad.

Suposiciones actuariales: tasa de descuento

83 La tasa utilizada para descontar las obligaciones de beneficios post-empleo (tanto financiadas como no) se determinará utilizando como referencia los rendimientos del mercado, al final del periodo sobre el que se informa, correspondientes a las emisiones de bonos u obligaciones empresariales de alta calidad. En monedas para las cuales no exista un mercado profundo para bonos empresariales de alta calidad, se utilizarán los rendimientos de mercado (al final del periodo de presentación) de los bonos gubernamentales denominados en esa moneda. La moneda y el plazo de los bonos corporativos o bonos gubernamentales serán congruentes con la moneda y el plazo estimado de las obligaciones por beneficios post-empleo.

84 Una de las suposiciones actuariales que tiene efectos significativos es la tasa de descuento. Esta tasa de descuento refleja el valor temporal del dinero, pero no el riesgo actuarial o de inversión. Además, la tasa de descuento no refleja el riesgo de crédito específico que asumen los acreedores de la entidad, ni tampoco refleja el riesgo de que el comportamiento de las variables en el futuro pueda diferir de las suposiciones actuariales.

85 La tasa de descuento reflejará el calendario estimado de los pagos de los beneficios. En la práctica, una entidad a menudo consigue esto aplicando un promedio ponderado de la tasa de descuento que refleja el calendario y el importe estimados de los pagos de beneficios y la moneda en la que los beneficios han de ser pagados.

- 86 En algunos casos, puede no existir un mercado profundo de bonos con un periodo de vencimiento suficiente para cubrir los vencimientos esperados de todos los pagos por beneficios. En estos casos, una entidad tendrá que utilizar las tasas presentes de mercado, con las referencias temporales apropiadas, para descontar los pagos a corto plazo, y estimará la tasa de descuento para los vencimientos a más largo plazo, extrapolando las tasas de mercado presentes mediante la curva de rendimiento. Es improbable que el valor presente total de una obligación por beneficios definidos sea particularmente sensible a la tasa de descuento aplicada a la parte de beneficios que se pagarán con posterioridad al vencimiento de los bonos, de entidad o gubernamentales, emitidos a más largo plazo.

Suposiciones actuariales: salarios, beneficios y costos de atención médica

- 87 Una entidad medirá sus obligaciones por beneficios definidos sobre una base que refleje:
- (a) los beneficios establecidos según los términos del plan (o que resulten de cualquier obligación implícita que pueda derivarse de tales condiciones) al final del periodo sobre el que se informa;
 - (b) los incrementos de salarios futuros estimados que afecten a los beneficios por pagar;
 - (c) el efecto de cualquier límite sobre la parte del empleador del costo de los beneficios futuros;
 - (d) aportaciones de los empleados o terceros que reducen el costo final para la entidad de esos beneficios; y
 - (e) los cambios futuros estimados en la cuantía de los beneficios gubernamentales, en la medida que afecten a los importes a pagar dentro del plan de beneficios definidos, si y solo si:
 - (i) aquellos cambios que entraron en vigor antes del final del periodo sobre el que se informa; o
 - (ii) la historia pasada, u otro tipo de evidencia fiable, indican que esos beneficios gubernamentales van a ser modificados de una forma previsible, por ejemplo, en consonancia con los futuros cambios en los niveles generales de precios o de salarios.
- 88 Las suposiciones actuariales reflejan cambios en los beneficios futuros que se establecen en los términos formales de un plan (o en una obligación implícita que va más allá de esos términos) al final del periodo sobre el que se informa. Este es el caso, por ejemplo, cuando:
- (a) la entidad tiene una historia de beneficios crecientes, por ejemplo, para mitigar los efectos de la inflación, y no existen indicios de que esta práctica vaya a cambiar en el futuro;

- (b) la entidad está obligada, ya sea por las cláusulas formales del plan (o por una obligación implícita que va más allá de esas cláusulas) o por la legislación, a utilizar cualquier superávit del plan en beneficio de los participantes del plan [véase el párrafo 108(c)]; o
 - (c) los beneficios varían en respuesta a objetivos de rendimiento u otros criterios. Por ejemplo, las cláusulas del plan pueden señalar que se pagarán beneficios reducidos o requerirán aportaciones adicionales de los empleados si los activos del plan son insuficientes. La medición de la obligación refleja la mejor estimación del efecto del objetivo de rendimiento u otros criterios.
- 89 Las suposiciones actuariales no reflejarán los cambios en los beneficios futuros que no estén establecidos en las condiciones formales del plan (o en las obligaciones implícitas) al final del periodo sobre el que se informa. Estos cambios producirán:
- (a) costo de servicio pasado, en la medida que modifiquen los beneficios por servicios antes de efectuarse el cambio;
 - (b) costo del servicio presente en periodos posteriores al cambio, en la medida que modifiquen beneficios por servicios a prestar tras este cambio.
- 90 Las estimaciones de los incrementos futuros en los salarios han de tener en cuenta la inflación, la antigüedad, promociones y otros factores relevantes, tales como la evolución de la oferta y la demanda en el mercado de trabajo.
- 91 Algunos planes de beneficios definidos limitan las aportaciones que se requiere que pague una entidad. El costo final de los beneficios tendrá en cuenta el efecto de un límite en las aportaciones. El efecto de un límite en las aportaciones se determinará en función del plazo más corto entre:
- (a) la vida estimada de la entidad; y
 - (b) la vida estimada del plan.
- 92 Algunos planes de beneficios definidos requieren que los empleados o terceros aporten al costo del plan. Las aportaciones de los empleados reducen el costo de los beneficios para la entidad. Una entidad considerará si las aportaciones de terceros reducen el costo de los beneficios para la entidad, o son un derecho de reembolso como se describe en el párrafo 116. Las aportaciones por los empleados o de terceros se establecen en las cláusulas formales del plan (o surgen de una obligación implícita que va más allá de esas cláusulas), o son discretionales. Las aportaciones discretionales por los empleados o de terceros reducen el costo del servicio en la medida de los pagos de estas aportaciones al plan.
- 93 Las aportaciones de los empleados o de terceros establecidas en las condiciones formales del plan reducen el costo de los servicios (si están vinculadas a éstos), o afectan a las nuevas mediciones del pasivo (activo) por beneficios definidos en términos netos (si no lo están). Un ejemplo de aportaciones que no están vinculadas al servicio es cuando se requiere que las aportaciones reduzcan un déficit que surge de pérdidas en los activos del plan o por pérdidas actuariales.

Si las aportaciones por los empleados o terceros se vinculan al servicio, dichas aportaciones reducen el costo del servicio de la forma siguiente:

- (a) si el importe de las aportaciones depende del número de años de servicio, una entidad atribuirá dichas aportaciones a los periodos de servicio utilizando el mismo método de distribución requerido por el párrafo 70, para el beneficio bruto (es decir, utilizando la fórmula de aportación del plan o una base lineal); o
- (b) si el importe de las aportaciones es independiente del número de años de servicio, se permite que una entidad reconozca dichas aportaciones como una reducción en el costo del servicio en el periodo en el que se presta el servicio relacionado. Ejemplos de aportaciones que son independientes del número de años de servicio incluyen las que son un porcentaje fijo del salario de los empleados, un importe fijo a lo largo de todo el periodo de servicio o en función de la edad del empleado.

El párrafo A1 proporciona guías de aplicación al respecto.

94 Para aportaciones de los empleados o de terceros que se atribuyen a periodos de servicio de acuerdo con el párrafo 93(a), los cambios en las aportaciones darán lugar a:

- (a) costos de servicios pasados y presentes (si dichos cambios no están establecidos en las condiciones formales de un plan y no surgen de una obligación implícita); o
- (b) pérdidas y ganancias actuariales (si dichos cambios están establecidos en las condiciones formales de un plan, o surgen de una obligación implícita).

95 Algunos beneficios post-empleo están ligados a variables tales como el nivel de beneficios gubernamentales por retiro o por atención médica. La medición de estos beneficios reflejará la mejor estimación de estas variables, basada a partir de datos históricos y otro tipo de evidencias fiables.

96 **Las suposiciones sobre los costos por atenciones médicas tendrán en cuenta los cambios futuros estimados en el costo de los servicios médicos, derivados tanto de la inflación como de las variaciones específicas en los costos por atenciones médicas.**

97 La medición de los beneficios post-empleo, en forma de atenciones médicas, requiere plantear suposiciones sobre el nivel y frecuencia de la demanda futura de tales servicios, así como sobre el costo de cubrir dichas atenciones. Una entidad estimará los costos futuros de las atenciones médicas a partir de los datos históricos, tomados de su propia experiencia, complementados si fuera necesario con datos históricos procedentes de otras entidades, compañías de seguros, entidades de asistencia sanitaria u otras fuentes. Las estimaciones de los costos futuros de atención médica considerarán el efecto de los avances tecnológicos, los cambios en la utilización de los beneficios por asistencia médica o los patrones de demanda de atención sanitaria, y también los cambios en la situación sanitaria de los participantes en el plan.

- 98 El nivel y frecuencia de las solicitudes de atención médica son particularmente sensibles a la edad, estado de salud y sexo de los empleados (y de las personas que dependen de ellos), y pueden también resultar sensibles a otros factores tales como la ubicación geográfica. Por tanto, los datos históricos han de ser ajustados siempre que la estructura demográfica de la población beneficiaria sea diferente de la utilizada como base para elaborar los datos históricos. También es preciso ajustar cuando hay evidencia fiable de que las tendencias históricas no continuarán en el futuro.

Costo de los servicios pasados y ganancias y pérdidas en el momento de la liquidación

- 99 Al de determinar el costo de los servicios pasados o una ganancia o pérdida en el momento de la liquidación, una entidad medirá nuevamente el pasivo (activo) por beneficios definidos neto utilizando el valor razonable actual de los activos del plan y los supuestos actuariales actuales (incluyendo las tasas de interés de mercado actuales y otros precios de mercado actuales), que reflejen:
- (a) los beneficios ofrecidos según el plan y los activos del plan antes de la modificación, reducción o liquidación del plan; y
 - (b) los beneficios ofrecidos según el plan y los activos del plan después de la modificación, reducción o liquidación del plan.
- 100 Una entidad no necesitará distinguir entre costo de servicios pasados procedentes de una modificación del plan, costos de servicios pasados procedentes de una reducción y una ganancia o pérdida en el momento de la liquidación si estas transacciones tienen lugar simultáneamente. En algunos casos, una modificación del plan tiene lugar antes de una liquidación, tal como cuando una entidad cambia los beneficios del plan y liquida los beneficios modificados posteriormente. En esos casos una entidad reconocerá el costo de servicios pasados antes de la ganancia o pérdida en el momento de la liquidación.
- 101 Una liquidación tiene lugar, junto con una modificación y reducción del plan, cuando se pone término a un plan, procediéndose a la liquidación de la obligación y el plan deja de existir. Sin embargo, la cancelación del plan no es una liquidación si el plan es reemplazado por otro nuevo que ofrezca beneficios esencialmente idénticos.
- 101A Cuando tiene lugar una modificación, reducción o liquidación de un plan, una entidad reconocerá y medirá el costo del servicio pasado, o una ganancia o pérdida procedente de la liquidación, de acuerdo con los párrafos 99 a 101 y los párrafos 102 a 112. Al hacerlo de esta forma, una entidad no considerará el efecto del techo del activo. Una entidad determinará entonces el efecto del techo del activo después de la modificación, reducción o liquidación del plan y reconocerá los cambios en ese efecto de acuerdo con el párrafo 57(d).

Costo de servicios pasados

- 102 El costo de servicios pasados es el cambio en el valor presente de la obligación por beneficios definidos procedente de una modificación o reducción del plan.

- 103 Una entidad reconocerá el costo de servicios pasados como un gasto en la primera de las siguientes fechas:
- (a) cuando tiene lugar la modificación o reducción del plan; y
 - (b) cuando la entidad reconozca los costos de reestructuración relacionados (véase la NIC 37) o beneficios por terminación (véase el párrafo 165).
- 104 Una modificación del plan tiene lugar cuando una entidad introduce, o retira, un plan de beneficios definidos o cambia los beneficios pagaderos según un plan de beneficios definidos existente.
- 105 Una reducción tiene lugar cuando una entidad reduce de forma significativa el número de empleados cubiertos por un plan. Una reducción puede surgir de un suceso aislado, tal como el cierre de una planta, discontinuación de una operación o terminación o suspensión de un plan.
- 106 El costo de servicios pasados puede ser positivo (cuando los beneficios se introducen o cambian de forma que el valor presente de la obligación por beneficios definidos se incrementa) o negativo (cuando los beneficios cambian o se retiran de forma que el valor presente de la obligación por beneficios definidos disminuye).
- 107 Cuando una entidad reduzca algunos beneficios por pagar en un plan de beneficios definidos existente y, al mismo tiempo, aumente otros beneficios por pagar dentro del plan y para los mismos empleados, la entidad tratará el cambio como una única variación, en términos netos.
- 108 En el costo de servicio pasado se excluyen:
- (a) el efecto de las diferencias entre los incrementos de salarios reales y anteriormente asumidos sobre la obligación de pagar beneficios por servicios de años anteriores, (no hay costos de servicio pasado, puesto que las suposiciones actuariales toman en consideración los salarios proyectados);
 - (b) sub o sobreestimaciones de los incrementos discrecionales de las pensiones cuando una entidad tenga una obligación implícita de conceder tales aumentos (no existe costo de los servicios pasados porque las suposiciones actuariales deben tener en consideración dichos aumentos);
 - (c) estimaciones de mejoras en los beneficios que procedan de ganancias actuariales o del rendimiento de los activos del plan que hayan sido reconocidos en los estados financieros, si la entidad está obligada por las condiciones formales del plan (o por una obligación implícita que supere esas condiciones) o por la legislación, a utilizar en favor de los partícipes del plan los superávits del mismo, incluso si el incremento del beneficio no ha sido todavía formalmente concedido (no existe costo de servicios pasados porque el aumento resultante en la obligación es una pérdida actuarial, véase el párrafo 88); y

- (d) el incremento en los beneficios irrevocables (es decir, beneficios que no están condicionados al empleo futuro, véase el párrafo 72) cuando, en ausencia de beneficios nuevos o mejorados, los empleados completan los requerimientos de irrevocabilidad de la concesión (no existe costo de los servicios pasados porque la entidad reconoció el costo estimado de los beneficios como costo del servicio presente, a medida que los servicios fueron prestados).

Ganancias y pérdidas en el momento de la liquidación

- 109 La ganancia o pérdida en el momento de liquidación es la diferencia entre:
- (a) el valor presente de una obligación por beneficios definidos que está siendo liquidada, como se determinó en la fecha de liquidación; y
 - (b) el precio de liquidación, incluyendo los activos del plan transferidos y los pagos realizados directamente por la entidad en relación con la liquidación.
- 110 **Cuando tenga lugar la liquidación una entidad reconocerá las ganancias o pérdidas derivadas de la liquidación de un plan de beneficios definidos.**
- 111 Una liquidación tiene lugar cuando una entidad realiza una transacción que elimina todas las obligaciones legales o implícitas adicionales para parte o todos los beneficios proporcionados bajo un plan de beneficios definidos (distintos de un pago de beneficios a los empleados o en nombre de éstos, de acuerdo con las condiciones del plan e incluida en los supuestos actuariales). Por ejemplo, una transferencia excepcional de obligaciones del empleador significativas bajo el plan a una compañía de seguros a través de la compra de una póliza de seguros es una liquidación; no lo es, un pago único en efectivo, según las condiciones del plan a participantes del plan a cambio de sus derechos a recibir beneficios post-empleo especificados.
- 112 En algunos casos, una entidad adquiere una póliza de seguro para financiar una parte o la totalidad de los beneficios a los empleados que se relacionan con los servicios que han prestado en el periodo presente y en los periodos anteriores. La adquisición de esta póliza no es una liquidación del plan si la entidad conserva la obligación, ya sea legal o implícita, de pagar cantidades futuras (véase el párrafo 46) cuando el asegurador no llegue a cubrir los beneficios especificados en la póliza de seguro. Los párrafos 116 a 119 tratan del reconocimiento y medición de los derechos de reembolso bajo pólizas de seguro que no son activos del plan.

Reconocimiento y medición: activos del plan

Valor razonable de los activos del plan

- 113 El valor razonable de los activos del plan se deducirá del valor presente de la obligación por beneficios definidos al determinar el déficit o superávit.

- 114 En los activos del plan no se incluirán las aportaciones no pagadas por la entidad al fondo, ni tampoco los instrumentos financieros no transferibles emitidos por la entidad y poseídos por el fondo. De los activos del plan se deducirán cualesquiera pasivos del fondo que no tengan relación con los beneficios a los empleados, como por ejemplo, las cuentas por pagar, sean o no de origen comercial, y los pasivos que procedan de instrumentos financieros derivados.
- 115 Cuando los activos del plan incluyan pólizas de seguro aptas, que se correspondan exactamente con los importes y calendario de algunos o de todos los beneficios pagaderos dentro del plan, el valor razonable que se atribuirá a esas pólizas de seguro será el valor presente de las obligaciones relacionadas (lo cual estará sujeto a cualquier reducción que se requiera si los importes a recibir por la póliza de seguro no son totalmente recuperables).

Reembolsos

- 116 Cuando sea, y solo cuando sea, prácticamente cierto que un tercero reembolsará alguno o todos los desembolsos requeridos para liquidar una obligación por beneficios definidos, la entidad:
- (a) reconocerá su derecho al reembolso como un activo separado. La entidad medirá el activo a su valor razonable.
 - (b) desagregará y reconocerá los cambios en el valor razonable de su derecho al reembolso de la misma forma que los cambios en el valor razonable de los activos del plan (véanse los párrafos 124 y 125). Los componentes del costo de los beneficios definidos reconocidos de acuerdo con el párrafo 120 podrán reconocerse netos de los importes relativos a cambios en el importe en libros del derecho al reembolso.
- 117 A veces, una entidad puede requerir a un tercero, tal como un asegurador, el pago de una parte o la totalidad del desembolso requerido para cancelar una obligación por beneficios definidos. Las pólizas de seguro aptas, tal como han sido definidas en el párrafo 8, son activos del plan. Una entidad contabilizará tales pólizas aptas de la misma forma que todos los demás activos del plan, y no aplicará el párrafo 116 si no es relevante (véanse los párrafos 46 a 49 y 115).
- 118 Cuando una póliza de seguro mantenida por una entidad no cumpla las condiciones para ser una póliza apta, esta póliza no es un activo del plan. El párrafo 116 es relevante en estos casos: la entidad reconoce su derecho a los reembolsos, por la póliza de seguros, como un activo separado, y no como una deducción al determinar el déficit o superávit por beneficios definidos. El párrafo 140(b) requiere que la entidad revele una breve descripción de la relación entre el derecho de reembolso y la obligación relacionada.
- 119 Si el derecho de reembolso surge de una póliza de seguro que compensa exactamente el importe y el calendario de algunos o todos los beneficios definidos pagaderos en función de un plan de beneficios definidos, al valor razonable del derecho de reembolso se le considera el valor presente de la obligación relacionada (sujeto a cualquier reducción que se requiera si el reembolso no es totalmente recuperable).

Componentes del costo de los beneficios definidos

- 120 Una entidad reconocerá los componentes del costo de los beneficios definidos, excepto en la medida en que otra NIIF requiera o permita su inclusión en el costo de un activo de la forma siguiente:
- (a) costo del servicio (véanse los párrafos 66 a 112 y párrafo 122A) en el resultado del periodo;
 - (b) el interés neto sobre el pasivo (activo) por beneficios definidos neto (véanse los párrafos 123 a 126) en el resultado del periodo;
 - (c) las nuevas mediciones del pasivo (activo) por beneficios definidos neto (véanse los párrafos 127 a 130) en otro resultado integral.
- 121 Otras NIIF requieren la inclusión de ciertos costos por beneficios a los empleados, en el costo de activos tales como inventarios o propiedades, planta y equipo (véanse la NIC 2 y la NIC 16). Todo costo por beneficios definidos post-empleo, que se incluya en el precio de adquisición o costo de producción de los activos citados, incluirá la proporción adecuada de los componentes que se han mencionado en la lista del párrafo 120.
- 122 Las nuevas mediciones del pasivo (activo) por beneficios definidos neto reconocidas en otro resultado integral no se reclasificarán en el resultado del periodo en un periodo posterior. Sin embargo, la entidad puede transferir esos importes reconocidos en otro resultado integral dentro del patrimonio.

Costo de los servicios del periodo corriente

- 122A Una entidad determinará el costo de los servicios del periodo presente usando suposiciones actuariales determinadas al comienzo del periodo anual sobre el que se informa. Sin embargo, si una entidad mide nuevamente el pasivo (activo) por beneficios definidos neto de acuerdo con el párrafo 99, determinará el costo de los servicios del periodo presente para el resto del periodo anual sobre el que se informa posterior a la modificación, reducción o liquidación del plan, empleando las suposiciones actuariales utilizadas para medir nuevamente el pasivo (activo) por beneficios definidos de acuerdo con el párrafo 99(b).

Interés neto sobre el pasivo (activo) de beneficios definidos neto

- 123 Una entidad determinará el interés neto sobre el pasivo (activo) por beneficios definidos neto multiplicando el importe de este pasivo (activo) por la tasa de descuento especificada en el párrafo 83.
- 123A Para determinar el interés neto de acuerdo con el párrafo 123, una entidad usará el pasivo (activo) por beneficios definidos neto y la tasa de descuento determinada al comienzo del periodo anual sobre el que se informa. Sin embargo, si una entidad mide nuevamente el pasivo (activo) por beneficios definidos neto de acuerdo con el párrafo 99, determinará el interés neto para el resto del periodo anual sobre el que se informa después de la modificación, reducción o liquidación del plan utilizando:

- (a) el pasivo (activo) por beneficios definidos neto determinado de acuerdo con el párrafo 99(b); y
- (b) la tasa de descuento utilizada para medir nuevamente el pasivo (activo) por beneficios definidos neto de acuerdo con el párrafo 99(b).

Al aplicar el párrafo 123A, la entidad tendrá en cuenta también los cambios en el pasivo (activo) por beneficios definidos neto durante el periodo como consecuencia de aportaciones o pagos de beneficios.

- 124 Interés neto sobre el pasivo (activo) de beneficios definidos neto puede verse como que comprende el ingreso por intereses por los activos del plan, costos por intereses por la obligación por beneficios definidos e intereses por el efecto del techo del activo mencionado en el párrafo 64.
- 125 El ingreso por intereses por los activos del plan es un componente del rendimiento de los activos del plan y se determina multiplicando el valor razonable de los activos del plan por la tasa de descuento especificada en el párrafo 123A. Una entidad determinará el valor razonable de los activos del plan al comienzo del periodo anual sobre el que se informa. Sin embargo, si una entidad mide nuevamente el pasivo (activo) por beneficios definidos neto de acuerdo con el párrafo 99, determinará el ingreso por intereses para el resto del periodo anual sobre el que se informa posterior a la modificación, reducción o liquidación del plan, usando los activos del plan utilizados para medir nuevamente el pasivo (activo) por beneficios definidos de acuerdo con el párrafo 99(b). Al aplicar el párrafo 125, la entidad tendrá en cuenta también los cambios en los activos del plan mantenidos durante el periodo como consecuencia de aportaciones o pagos de beneficios. La diferencia entre el ingreso por intereses de los activos del plan y el rendimiento de los activos del plan está incluida en la nueva medición del pasivo (activo) por beneficios definidos netos.
- 126 Los intereses por el efecto del techo del activo son parte del cambio total en el efecto del techo del activo, y se determinan multiplicando el efecto del techo del activo por la tasa de descuento especificada en el párrafo 123A. Una entidad determinará el efecto del techo del activo al comienzo del periodo anual sobre el que se informa. Sin embargo, si una entidad mide nuevamente el pasivo (activo) por beneficios definidos neto de acuerdo con el párrafo 99, ésta determinará los intereses sobre el efecto del techo del activo para el resto del periodo anual sobre el que se informa posterior a la modificación, reducción o liquidación del plan, teniendo en cuenta los cambios en el efecto del techo del activo determinados de acuerdo con el párrafo 101A. La diferencia entre el interés sobre el efecto del techo del activo y el cambio total en el efecto del techo del activo se incluye en la nueva medición del pasivo (activo) por beneficios definidos neto.

Nuevas mediciones del pasivo (activo) de beneficios definidos neto

- 127 Las nuevas mediciones del pasivo (activo) por beneficios definidos neto comprenden:

NIC 19

- (a) las ganancias y pérdidas actuariales (véanse los párrafos 128 y 129);
 - (b) el rendimiento de los activos del plan (véase el párrafo 130), excluyendo los importes incluidos en el interés neto sobre el pasivo (activo) de beneficios definidos neto (véase el párrafo 125); y
 - (c) los cambios en el efecto del techo del activo, excluyendo los importes incluidos en el interés neto sobre el pasivo (activo) de beneficios definidos neto (véase el párrafo 126).
- 128 Las ganancias y pérdidas actuariales procedentes de incrementos o disminuciones en el valor presente de la obligación por beneficios definidos debidas a cambios en las suposiciones actuariales y ajustes por experiencia. Las causas de las ganancias o pérdidas incluyen las siguientes:
- (a) tasas de rotación, de mortalidad, de retiros anticipados o de incremento de salarios inesperadamente altas o bajas para los empleados, así como variaciones en los beneficios (si las condiciones formales o implícitas contemplan incrementos cuando haya inflación) o en los costos de atención médica;
 - (b) el efecto de cambios en las suposiciones con respecto a las opciones de pago de los beneficios;
 - (c) el efecto de los cambios en las estimaciones de las tasas futuras de rotación, de mortalidad, de retiros anticipados o de incremento de salarios de los empleados, así como el efecto de las variaciones en los beneficios (si las condiciones formales o asumidas contemplan incrementos cuando haya inflación) o en los costos de atención médica cubiertos por el plan; y
 - (d) el efecto de las variaciones en la tasa de descuento;
- 129 Las ganancias y pérdidas actuariales no incluyen cambios en el valor presente de la obligación por beneficios definidos debidas a la introducción de modificaciones, reducciones o liquidación del plan de beneficios definidos, o cambios en los beneficios por pagar por un plan de beneficios definidos. Estos cambios dan lugar a un costo por servicios pasados o ganancias o pérdidas en el momento de la liquidación.
- 130 Al determinar el rendimiento de los activos del plan, una entidad deducirá los costos de gestión de los activos del plan y cualquier impuesto por pagar por el plan en sí mismo, distinto de los impuestos incluidos en los supuestos actuariales utilizados para medir la obligación por beneficios definidos (párrafo 76). Otros costos de administración no se deducirán del rendimiento de los activos del plan.

Presentación

Compensación

- 131 Una entidad procederá a compensar un activo correspondiente a un plan con un pasivo perteneciente a otro plan cuando, y sólo cuando:

- (a) tiene el derecho, exigible legalmente, de utilizar los superávits de un plan para cancelar las obligaciones del otro plan; y
- (b) pretende, o bien cancelar las obligaciones según su valor neto, o bien realizar el superávit en el primero de los planes y, de forma simultánea, cancelar su obligación en el otro plan.

132 Este criterio de compensación es similar al establecido para el caso de los instrumentos financieros, en la NIC 32 *Instrumentos Financieros: Presentación*.

Distinción entre partidas corrientes y no corrientes

133 Algunas entidades separan, en sus estados financieros, los activos y pasivos corrientes de los activos y pasivos no corrientes. Esta Norma no especifica si una entidad debería distinguir las partes corrientes y no corrientes de los activos y pasivos que surgen de los beneficios post-empleo.

Componentes del costo de los beneficios definidos

134 El párrafo 120 requiere que una entidad reconozca los costos por servicios y el interés neto sobre el pasivo (activo) por beneficios definidos neto en el resultado del periodo. Esta Norma no especifica la forma en que una entidad debería presentar el costo del servicio y el interés neto sobre el pasivo (activo) por beneficios definidos neto. Una entidad presentará esos componentes de acuerdo con la NIC 1.

Información a revelar

135 Una entidad revelará información que:

- (a) explique las características de sus planes de beneficios definidos y los riesgos asociados con ellos (véase el párrafo 139);
- (b) identifique y explique los importes en sus estados financieros que surgen de sus planes de beneficios definidos (véanse los párrafos 140 a 144); y
- (c) describa la forma en que sus planes de beneficios definidos pueden afectar al importe, calendario e incertidumbre de los flujos de efectivo futuros de la entidad (véanse los párrafos 145 a 147).

136 Para cumplir el objetivo del párrafo 135, una entidad considerará todos los elementos siguientes:

- (a) el nivel de detalle necesario para satisfacer los requerimientos de información a revelar;
- (b) cuánto énfasis poner en cada uno de los distintos requerimientos;
- (c) cuánta acumulación o desglose realizar; y
- (d) si los usuarios de los estados financieros necesitan información adicional para evaluar la información cuantitativa revelada.

NIC 19

137 Si la información a revelar proporcionada de acuerdo con los requerimientos de esta Norma y otras NIIF es insuficiente para alcanzar los objetivos del párrafo 135, una entidad revelará la información adicional necesaria para cumplir con esos objetivos. Por ejemplo, una entidad puede presentar un análisis del valor presente de la obligación por beneficios definidos que distinguen la naturaleza, características y riesgos de la obligación. Esta información a revelar podría distinguir:

- (a) Entre los importes adeudados a los miembros activos, diferidos a éstos y pensionistas.
- (b) Entre los beneficios irrevocables y acumulados (devengados) pero no irrevocables.
- (c) Entre beneficios condicionados, importes atribuibles a incrementos de salarios futuros y otros beneficios.

138 Una entidad evaluará si toda o parte de la información a revelar debe desagregarse para distinguir planes o grupos de planes con riesgos diferentes de forma significativa. Por ejemplo, una entidad puede desagregar información a revelar sobre planes mostrando una o más de las siguientes características:

- (a) Localizaciones geográficas diferentes.
- (b) Características diferentes tales como planes de pensiones de cuantía fija, planes de pensiones calculados según el salario final o planes de atención médica post-empleo.
- (c) Entornos de regulación diferentes.
- (d) Diferentes segmentos de información.
- (e) Diferentes acuerdo de financiación (por ejemplo, no financiados totalmente, totalmente o parcialmente financiados).

Características de los planes de beneficios definidos y riesgos asociados con los mismos

139 Una entidad revelará:

- (a) Información sobre las características de sus planes de beneficios definidos, incluyendo:
 - (i) La naturaleza de los beneficios proporcionados por el plan (por ejemplo, los planes de beneficios definidos sobre el salario final o planes basados en aportaciones con garantía).
 - (ii) Una descripción del marco de regulación en el que opera el plan, por ejemplo, el nivel de los requerimientos de financiación mínimos, y el efecto del marco de regulación sobre el plan, tales como el techo del activo (véase el párrafo 64).

- (iii) Una descripción de cualesquiera otras responsabilidades de la entidad para el gobierno del plan, por ejemplo, responsabilidades de fiduciarios o miembros del consejo del plan.
- (b) Una descripción de los riesgos a los que expone el plan a la entidad, centrados en los riesgos inusuales, específicos de la entidad y específicos del plan y cualquier concentración de riesgo significativa. Por ejemplo, si los activos del plan están invertidos principalmente en una clase de inversiones, por ejemplo, propiedades, el plan puede exponer a la entidad a una concentración del riesgo de mercado de la propiedad.
- (c) Una descripción de las modificaciones del plan, reducciones y liquidaciones.

Explicación de los importes en los estados financieros

- 140 Una entidad proporcionará una conciliación del saldo de apertura con el de cierre para cada uno de los siguientes elementos, si procede:
- (a) El pasivo (activo) por beneficios definidos neto, mostrando por separado conciliaciones sobre:
 - (i) Activos del plan.
 - (ii) El valor presente de la obligación por beneficios definidos.
 - (iii) El efecto del techo del activo.
 - (b) Los derechos de reembolso. Una entidad también describirá la relación entre los derechos de reembolso y la obligación relacionada.
- 141 Cada conciliación enumerada en el párrafo 140 mostrará cada uno de los siguientes elementos, si procede:
- (a) Costo del servicio presente.
 - (b) Ingresos o gastos por intereses.
 - (c) Nuevas mediciones del pasivo (activo) de beneficios definidos neto mostrando por separado:
 - (i) El rendimiento de los activos del plan, excluyendo los importes incluidos en los intereses en (b).
 - (ii) Las ganancias y pérdidas actuariales que surgen de cambios en las suposiciones demográficas [véase el párrafo 76 (a)].
 - (iii) Las ganancias y pérdidas actuariales que surgen de cambios en las suposiciones financieras [véase el párrafo 76 (b)].
 - (iv) Los cambios en el efecto de limitar un activo por beneficios definidos neto al techo del activo, excluyendo los importes incluidos en los intereses en (b). Una entidad también revelará la forma en que se determina el beneficio económico máximo disponible, es decir, si esos beneficios serían en forma de

reembolsos, reducciones en aportaciones futuras o una combinación de ambos.

- (d) Costo de servicios pasados y ganancias y pérdidas que surgen de liquidaciones. Tal como permite el párrafo 100, el costo de servicios pasados y las ganancias y pérdidas que surgen de liquidaciones no necesitan distinguirse si tienen lugar simultáneamente.
- (e) Efectos de las variaciones en las tasas de cambio de la moneda extranjera.
- (f) Aportaciones al plan, mostrando por separado las del empleador y las de los participantes del plan.
- (g) Pagos procedentes del plan, mostrando por separado el importe pagado con respecto a las liquidaciones.
- (h) Efectos de las combinaciones de negocios y disposiciones.

142 Una entidad desagregará el valor razonable de los activos del plan en clases que distingan la naturaleza y riesgos de esos activos, subdividiendo cada clase de activo del plan entre las que tienen un precio de mercado cotizado en un mercado activo (según se define en la NIIF 13 *Medición del Valor Razonable*) y las que no lo tienen. Por ejemplo, considerando el nivel de información a revelar comentado en el párrafo 136, una entidad podría distinguir entre:

- (a) efectivo y equivalentes al efectivo;
- (b) instrumentos de patrimonio (segregado por tipo de sector industrial, tamaño de la empresa, geografía, etc);
- (c) instrumentos de deuda (segregados por tipo de emisor, calidad crediticia, geografía, etc.);
- (d) propiedad inmobiliaria (segregada por geografía, etc.);
- (e) derivados (segregados por tipo de riesgo subyacente en el contrato, por ejemplo, contratos de tasa de interés, contratos de cambio de moneda extranjera, contratos de patrimonio, contratos de crédito, permutas financieras de larga duración, etc);
- (f) fondos de inversión (segregados por tipo de fondo);
- (g) títulos valores garantizados por activos; y
- (h) deuda estructurada.

143 Una entidad revelará el valor razonable de los instrumentos financieros transferibles propios de la entidad mantenidos como activos del plan, y el valor razonable de los activos del plan que son propiedades ocupadas por la entidad, u otros activos utilizados por ésta.

144 Una entidad revelará las suposiciones actuariales significativas utilizadas para determinar el valor presente de la obligación por beneficios definidos (véase el párrafo 76). Esta información a revelar será en términos absolutos (por ejemplo, un porcentaje absoluto, y no solo como un margen entre porcentajes diferentes y otras variables). Cuando una entidad proporcione información a

revelar en total para una agrupación de planes, proporcionará esta información a revelar en forma de promedios ponderados o rangos de valores relativamente pequeños.

Importe, calendario e incertidumbre de flujos de efectivo futuros

- 145 Una entidad revelará:
- (a) Un análisis de sensibilidad para cada supuesto actuarial significativo (como los revelados según el párrafo 144) al final del periodo sobre el que se informa, mostrando la forma en que la obligación por beneficios definidos habría sido afectada por los cambios en la suposición actuarial relevante que era razonablemente posible en esa fecha.
 - (b) Los métodos y suposiciones utilizados para preparar los análisis de sensibilidad requeridos por (a) y las limitaciones de esos métodos.
 - (c) Los cambios habidos desde el período anterior en los métodos y suposiciones utilizados para preparar los análisis de sensibilidad, y las razones de estos cambios.
- 146 Una entidad revelará una descripción de las estrategias para equiparar activos y pasivos utilizadas por el plan o la entidad, incluyendo el uso de rentas vitalicias y otras técnicas, tales como permutas financieras de larga duración, para gestionar el riesgo.
- 147 Para proporcionar un indicador del efecto del plan de beneficios definidos sobre los flujos de efectivo futuros de la entidad, ésta revelará:
- (a) Una descripción de los acuerdos de financiación y política de financiación que afecte a las aportaciones futuras.
 - (b) Las aportaciones esperadas al plan para el próximo periodo anual sobre el que se informa.
 - (c) Información sobre el perfil de vencimientos de la obligación por beneficios definidos. Este incluirá el promedio ponderado de la duración de la obligación por beneficios definidos y puede incluir otra información sobre la distribución del calendario de los pagos por beneficios, tales como un análisis de vencimientos de los pagos por beneficios.

Planes multi-patronales

- 148 Si una entidad participa en un plan de beneficios definidos multi-patronal, revelará:
- (a) Una descripción de los acuerdos de financiación, incluyendo el método utilizado para determinar la tasa de la entidad de aportaciones y los requerimientos de financiación mínimos.
 - (b) Una descripción de la medida en que la entidad puede ser responsable del plan por otras obligaciones de entidades según las cláusulas y condiciones del plan multi-patronal.

- (c) Una descripción de la distribución acordada de un déficit o superávit sobre:
 - (i) la liquidación del plan; o
 - (ii) la retirada de la entidad del plan.
- (d) Si la entidad contabiliza ese plan como si fuera un plan de aportaciones definidas de acuerdo con el párrafo 34, revelará la siguiente información, además de la información requerida por (a) a (c) y en lugar de la información requerida por los párrafos 139 a 147:
 - (i) El hecho de que el plan es de beneficios definidos.
 - (ii) Las razones por las cuales no está disponible la información suficiente para permitir a la entidad contabilizarlo como un plan de beneficios definidos.
 - (iii) Las aportaciones esperadas al plan para el próximo periodo anual sobre el que se informa.
 - (iv) Información sobre cualquier déficit o superávit del plan que puede afectar el importe de aportaciones futuras, incluyendo la base utilizada para determinar ese déficit o superávit y las implicaciones, si las hubiera, para la entidad.
 - (v) Una indicación del nivel de participación de la entidad en el plan comparado con otras entidades participantes. Ejemplos de medidas que pueden proporcionar esta indicación incluyen la proporción de la entidad en las aportaciones totales al plan o la proporción de la entidad en el número total de miembros activos, miembros retirados y miembros antiguos con derecho a beneficios, si esa información se encuentra disponible.

Planes de beneficios definidos que comparten riesgos entre entidades bajo control común

- 149 Si una entidad participa en un plan de beneficios definidos que comparte riesgos entre entidades bajo control común, revelará:
- (a) El acuerdo contractual o la política establecida para cargar el costo por el beneficio definido neto, o bien el hecho de que no existe esa política.
 - (b) La política para determinar la aportación a pagar por la entidad.
 - (c) Si la entidad contabilizase la distribución del costo por el beneficio definido neto de acuerdo con el párrafo 41, toda la información sobre el plan en su conjunto, requerida por los párrafos 135 a 147.
 - (d) Si la entidad contabiliza la aportación por pagar para el periodo tal como se señala en el párrafo 41, la información sobre el plan en su conjunto requerida por los párrafos 135 a 137, 139, 142 a 144 y 147(a) y (b).

- 150 La información requerida por el párrafo 149(c) y (d) puede revelarse por referencia a la información a revelar en otros estados financieros de otra entidad del grupo si:
- (a) esos estados financieros de la entidad del grupo identifican por separado y revelan la información requerida sobre el plan; y
 - (b) esos estados financieros de la entidad del grupo están disponibles para los usuarios de los estados financieros en las mismas condiciones y al mismo tiempo, o antes, que los estados financieros de la entidad.

Requerimientos de información a revelar en otras NIIF

- 151 En el caso de que fuera obligatorio según la NIC 24, la entidad suministrará información sobre:
- (a) transacciones entre partes relacionadas con planes de beneficios post-empleo; y
 - (b) beneficios post-empleo para el personal clave de la gerencia.
- 152 En caso de que fuera obligatorio según la NIC 37, una entidad revelará información sobre los pasivos contingentes que surgen de las obligaciones por beneficios post-empleo.

Otros beneficios a los empleados a largo plazo

- 153 Otros beneficios a los empleados a largo plazo incluyen partidas tales como las siguientes, si no se esperan liquidar totalmente antes de doce meses después del final del periodo anual sobre el que se informa en el que los empleados presten los servicios relacionados:
- (a) las ausencias retribuidas a largo plazo, tales como vacaciones tras largos periodos de servicio o años sabáticos;
 - (b) los premios de antigüedad u otros beneficios por largo tiempo de servicio;
 - (c) los beneficios por invalidez permanente;
 - (d) participación en ganancias e incentivos; y
 - (e) retribuciones diferidas.
- 154 La medición de los otros beneficios a largo plazo a los empleados no está sujeta, normalmente, al mismo grado de incertidumbre que afecta a la medida de los beneficios post-empleo. Por esta razón, esta Norma requiere un método simplificado de contabilización de otros beneficios a largo plazo a los empleados. A diferencia de la contabilidad requerida para los beneficios post-empleo, este método no reconoce nuevas mediciones en otro resultado integral.

Reconocimiento y medición

- 155 Al reconocer y medir el superávit o déficit en un plan de beneficios a los empleados a largo plazo, una entidad aplicará los párrafos 56 a 98 y 113 a 115. Una entidad aplicará los párrafos 116 a 119 al reconocer y medir cualquier derecho de reembolso.
- 156 Para otros beneficios a los empleados a largo plazo, una entidad reconocerá, en el resultado del periodo, el importe total neto de los siguientes importes, excepto en la medida en que otra NIIF requiera o permita su inclusión en el costo de un activo:
- (a) el costo del servicio (véanse los párrafos 66 a 112 y el párrafo 122A);
 - (b) el interés neto sobre el pasivo (activo) por beneficios definidos neto (véanse los párrafos 123 a 126); y
 - (c) las nuevas mediciones del pasivo (activo) por beneficios definidos neto (véanse los párrafos 127 a 130).
- 157 Una forma de los otros beneficios a largo plazo a los empleados es el beneficio por invalidez permanente. Si el nivel del beneficio depende del periodo de servicio, surgirá una obligación cuando se preste el servicio. La medición de esta obligación reflejará la probabilidad de que el pago vaya a ser requerido y el intervalo de tiempo a lo largo del cual se espera realizar los pagos. Si el nivel de beneficio es el mismo para todos los empleados con invalidez, independientemente de los años de servicio, el costo esperado de los beneficios se reconocerá cuando se produzca el suceso que cause la invalidez de larga duración.

Información a revelar

- 158 Aunque esta Norma no requiere información a revelar específica sobre los otros beneficios a los empleados a largo plazo, otras NIIF pueden requerir información a revelar. Por ejemplo, la NIC 24 requiere información a revelar sobre los beneficios a los empleados del personal clave de la gerencia. La NIC 1 requiere información a revelar sobre el gasto por beneficios a los empleados.

Beneficios por terminación

- 159 Esta Norma trata los beneficios por terminación de forma separada del resto de los beneficios a los empleados, porque el suceso que da lugar a la obligación es la finalización del vínculo laboral, en lugar del servicio del empleado. Los beneficios por terminación del contrato proceden de la decisión de la entidad de finalizar el empleo o de la decisión de un empleado de aceptar una oferta de la entidad de beneficios a cambio de la finalización del contrato de empleo.
- 160 Los beneficios por terminación del contrato no incluyen beneficios a los empleados procedentes de la terminación de contrato de empleo a petición del empleado sin la oferta de una entidad o como consecuencia de requerimientos de retiro obligatorios, porque esos beneficios son beneficios post-empleo. Algunas entidades proporcionan un nivel menor de beneficio por terminación del contrato de empleo a petición del empleado (en esencia, un beneficio post-

- empleo), que si es la terminación del contrato de empleo a petición de la entidad. La diferencia entre el beneficio proporcionado por terminación del contrato de empleo a petición del empleado y un beneficio mayor proporcionado a petición de la entidad es un beneficio por terminación del contrato.
- 161 La forma del beneficio a los empleados no determina si se proporciona a cambio del servicio o a cambio de la terminación del contrato de empleo del empleado. Los beneficios por terminación son normalmente pagos únicos, pero a veces también incluyen:
- (a) Mejoras de los beneficios post-empleo, indirectamente a través de un plan de beneficios a los empleados o directamente.
 - (b) Salarios hasta el final de un periodo específico de tiempo si el empleado no presta servicios posteriores que suministren beneficios económicos a la entidad.
- 162 Indicadores de que se proporciona un beneficio a los empleados a cambio de servicios incluyen la siguiente información:
- (a) El beneficio está condicionado a que se proporcione el servicio futuro (incluyendo beneficios que se incrementan si se proporcionan servicios adicionales).
 - (b) El beneficio se proporciona de acuerdo con las condiciones de un plan de beneficios a los empleados.
- 163 Algunos beneficios por terminación se proporcionan de acuerdo con las condiciones de un plan de beneficios a los empleados existente. Por ejemplo, pueden especificarse por ley, contrato de empleo o acuerdo sindical, o pueden insinuarse como consecuencia de prácticas pasadas del empleador de proporcionar beneficios similares. Como otro ejemplo, si una entidad realiza una oferta de beneficios disponible para más allá de un periodo corto, o hay más de un periodo corto entre la oferta y la fecha esperada de terminación real, la entidad considerará si ha establecido un plan de beneficios a los empleados nuevo y por tanto si los beneficios ofrecidos según ese plan son beneficios por terminación o beneficios post-empleo. Los beneficios a los empleados proporcionados de acuerdo con las condiciones de un plan de beneficios a los empleados son beneficios por terminación si proceden de una decisión de la entidad de finalizar un contrato de empleo con un empleado y no están condicionados a que se proporcionen servicios futuros.
- 164 Algunos beneficios a los empleados se proporcionan con independencia de las razones que hayan motivado su salida de la entidad. El pago de estos beneficios es cierto (sujeto a los requerimientos para la irrevocabilidad o periodos mínimos de servicio), pero el tiempo durante el cual se pagarán es un hecho incierto. Aunque estos beneficios sean descritos en algunas jurisdicciones como indemnizaciones por finalización de contrato o gratificaciones por finalización de contrato, son en realidad beneficios post-empleo más que beneficios por terminación, y una entidad los contabilizará como beneficios post-empleo.

Reconocimiento

- 165 Una entidad reconocerá un pasivo y un gasto por beneficios por terminación en la primera de las siguientes fechas:
- (a) cuando la entidad ya no pueda retirar la oferta de esos beneficios; y
 - (b) el momento en que la entidad reconozca los costos por una reestructuración que quede dentro del alcance de la NIC 37 e involucre el pago de los beneficios por terminación.
- 166 Para los beneficios por terminación por pagar como consecuencia de una decisión del empleado de aceptar una oferta de beneficios a cambio de la finalización de su contrato de empleo, el momento en que una entidad ya no pueda retirar la oferta de beneficios por terminación es el primero de:
- (a) el momento en que el empleado acepta la oferta; y
 - (b) el momento en que tenga efecto una restricción (por ejemplo, un requerimiento legal, contractual o de regulación u otra restricción) sobre la capacidad de la entidad para retirar la oferta. Este sería cuando se realiza la oferta, si la restricción existía en el momento de la oferta.
- 167 Para los beneficios por terminación por pagar como consecuencia de la decisión de una entidad de terminar el contrato de empleo de un empleado, la entidad ya no puede retirar la oferta cuando ha comunicado a los empleados afectados un plan de terminación que cumple todos los criterios siguientes:
- (a) Las acciones requeridas para completar el plan indican que es improbable que se vayan a realizar cambios significativos en el plan.
 - (b) El plan identifica el número de empleados cuyo empleo va a finalizar, sus clasificaciones de trabajo o funciones y sus localizaciones (pero el plan no necesita identificar cada empleado individualmente) y la fecha de finalización esperada.
 - (c) El plan establece los beneficios por terminación que los empleados recibirán con suficiente detalle como para que éstos puedan determinar el tipo e importe de beneficios que recibirán cuando finalicen sus contratos de empleo.
- 168 Cuando una entidad reconoce beneficios por terminación, habrá de contabilizar también una modificación del plan o una reducción de otros beneficios a los empleados (véase el párrafo 103).

Medición

- 169 Una entidad medirá los beneficios por terminación en el reconocimiento inicial y medirá y reconocerá cambios posteriores, de acuerdo con la naturaleza del beneficio a los empleados, siempre que si los beneficios por terminación son una mejora de los beneficios post-empleo, la entidad aplicará los requerimientos de beneficios post-empleo. En otro caso:

- (a) Si se espera que los beneficios por terminación se liquiden completamente antes de doce meses después del periodo anual sobre el que se informa en el que el beneficio por terminación se reconozca, la entidad aplicará los requerimientos de beneficios a los empleados a corto plazo.
- (b) Si no se espera que los beneficios por terminación se liquiden completamente antes de doce meses después del periodo anual sobre el que se informa, la entidad aplicará los requerimientos de otros beneficios a los empleados a largo plazo.

170 Puesto que los beneficios por terminación no se proporcionan a cambio de servicios, los párrafos 70 a 74 relacionados con la atribución del beneficio a periodos de servicio no son aplicables.

Ejemplo ilustrativo de los párrafos 159 a 170

Antecedentes

Como consecuencia de una adquisición reciente, una entidad prevé cerrar una fábrica dentro de diez meses y, en ese momento, finalizar los contratos de los empleados que permanezcan en la fábrica. Puesto que la entidad necesita la experiencia de los empleados en la fábrica para completar algunos contratos, anuncia un plan de terminación de contratos de la forma siguiente:

Cada empleado que permanezca y preste servicio hasta el cierre de la fábrica recibirá en la fecha de terminación un pago de 30.000 u.m. Los empleados que dejen la fábrica antes del cierre recibirán 10.000 u.m.

En la fábrica hay 120 empleados. En el momento del anuncio del plan, la entidad espera que 20 de ellos abandonen antes del cierre. Por ello, los flujos de salida de efectivo totales esperados según el plan son 3.200.000 (es decir, 20×10.000 u.m. + 100×30.000 u.m.). Como requería el párrafo 160, la entidad contabilizará beneficios proporcionados a cambio de la terminación de los contratos de empleo como beneficios por terminación y contabilizará los beneficios proporcionados a cambio de servicios como beneficios a los empleados a corto plazo.

continúa...

...continuación

Ejemplo ilustrativo de los párrafos 159 a 170	
<i>Beneficios por terminación</i>	
<p>El beneficio proporcionado a cambio de la finalización del contrato de empleo es de 10.000 u.m. Este es el importe que una entidad tendría que pagar para terminar el contrato de empleo independientemente de si los empleados permanecen y prestan servicios hasta el cierre de la fábrica o abandonan antes de dicho cierre. Aun cuando los empleados puedan abandonar antes del cierre, la terminación del contrato de empleo de todos los empleados es una consecuencia de la decisión de la entidad de cerrar la fábrica y rescindir sus contratos de empleo (es decir, todos los empleados dejarán el empleo cuando la fábrica cierre). Por ello, la entidad reconocerá un pasivo de 1.200.000 u.m. (es decir, 120 x 10.000 u.m.) en concepto de beneficios por terminación proporcionados de acuerdo el plan de beneficios a los empleados en la primera de las dos fechas siguientes, cuando el plan de terminación se anuncie y cuando la entidad reconozca los costos de reestructuración asociados con el cierre de la fábrica.</p>	
<i>Beneficios proporcionados a cambio de servicios</i>	
<p>El incremento de beneficios que los empleados recibirán si proporcionan servicios para el periodo completo de diez meses es a cambio de servicios proporcionados a lo largo de ese periodo. La entidad los contabilizará como beneficios a los empleados a corto plazo porque la entidad espera liquidarlos antes de doce meses después del final del periodo anual sobre el que se informa. En este ejemplo, no se requiere descontar, de forma que un gasto de 200.000 u.m. (es decir, 2.000.000 ÷ 10) se reconocerá en cada mes durante el periodo de servicio de diez meses, con un incremento correspondientes en el importe del pasivo.</p>	

Información a revelar

- 171 Aunque esta Norma no requiere información a revelar específica sobre los beneficios por terminación, otras NIIF pueden hacerlo. Por ejemplo, la NIC 24 requiere información a revelar sobre los beneficios a los empleados del personal clave de la gerencia. La NIC 1 requiere información a revelar sobre el gasto por beneficios a los empleados.

Transición y fecha de vigencia

- 172 Una entidad aplicará esta Norma para los periodos anuales que comiencen a partir del 1 de enero de 2013. Se permite su aplicación anticipada. Si una entidad aplica esta Norma a periodos anteriores revelará este hecho.
- 173 Una entidad aplicará esta Norma de forma retroactiva, de acuerdo con la NIC 8 *Políticas Contables, Cambios en las Estimaciones Contables y Errores* excepto cuando:

- (a) Una entidad no necesita ajustar el importe en libros de activos que queden fuera del alcance de esta norma para cambios en los costos de beneficios a los empleados que estaban incluidos en el importe en libros anterior a la fecha de aplicación inicial. La fecha de aplicación inicial es el comienzo del primer periodo anterior presentado en los primeros estados financieros en los que la entidad adopta esta Norma.
- (b) En los estados financieros para periodos que comiencen antes del 1 de enero de 2014, una entidad no necesita presentar información comparativa para la información a revelar requerida por el párrafo 145 sobre la sensibilidad de la obligación por beneficios definidos.

- 174 La NIIF 13, emitida en mayo de 2011, modificó la definición de valor razonable del párrafo 8 y modificó el párrafo 113. Una entidad aplicará esas modificaciones cuando aplique la NIIF 13.
- 175 *Planes de Beneficios Definidos: Aportaciones de los Empleados* (Modificaciones a la NIC 19) se emitió en noviembre de 2013, y modificó los párrafos 93 y 94. Una entidad aplicará esas modificaciones a los periodos anuales que comiencen a partir del 1 de julio de 2014 de forma retroactiva de acuerdo con la NIC 8 *Políticas Contables, Cambios en las Estimaciones Contables y Errores*. Se permite su aplicación anticipada. Si una entidad aplica esas modificaciones en un periodo que comience con anterioridad, revelará este hecho.
- 176 *Mejoras Anuales a las NIIF, Ciclo 2012-2014*, emitida en septiembre de 2014, modificó el párrafo 83 y añadió el párrafo 177. Una entidad aplicará esa modificación para los periodos anuales que comiencen a partir del viernes, 1 de enero de 2016. Se permite su aplicación anticipada. Si una entidad aplicase la modificación en un periodo que comience con anterioridad, revelará ese hecho.
- 177 Una entidad aplicará la modificación del párrafo 176 desde el comienzo del periodo comparativo más antiguo presentado en los primeros estados financieros en los que la entidad aplica la modificación. Cualquier ajuste que surja de la aplicación de la modificación se reconocerá en las ganancias acumuladas al comienzo de ese periodo.
- 178 La NIIF 17, emitida en mayo de 2017, modificó la nota a pie de página del párrafo 8. Una entidad aplicará esa modificación cuando aplique la NIIF 17.
- 179 *Modificación, Reducción o Liquidación del Plan* (Modificaciones a la NIC 19), emitida en febrero de 2018, añadió los párrafos 101A, 122A y 123A y modificó los párrafos 57, 99, 120, 123, 125, 126 y 156. Una entidad aplicará esas modificaciones a las modificaciones, reducciones o liquidaciones del plan que tengan lugar a partir del primer periodo anual sobre el que se informa que comience desde el 1 de enero de 2019. Se permite su aplicación anticipada. Si una entidad aplicase las modificaciones en un periodo que comience con anterioridad, revelará ese hecho.

Apéndice A Guía de aplicación

Este Apéndice forma parte integrante de la NIIF. Describe la aplicación de los párrafos 92 y 93 y tiene el mismo valor normativo que las otras partes de la NIIF.

A1 Los requerimientos de contabilización de las aportaciones de los empleados o de terceros se ilustran en el siguiente diagrama.

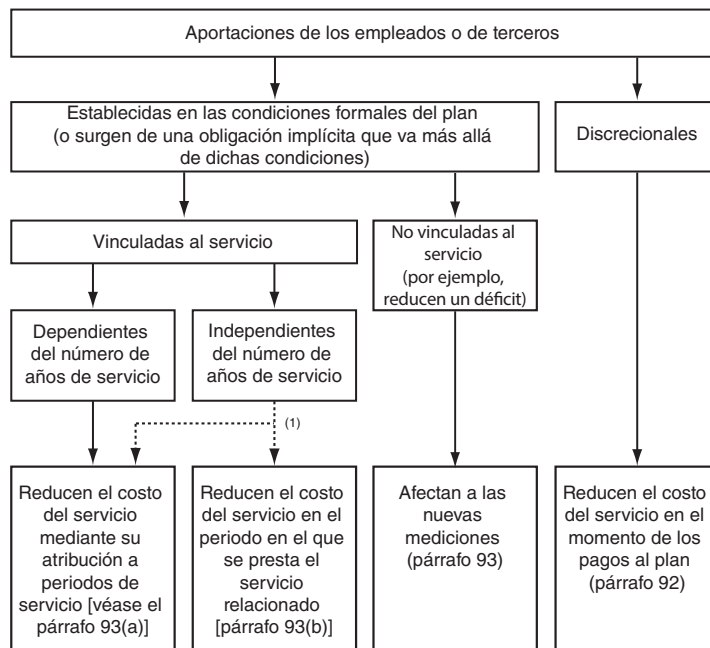

(1) Esta flecha discontinua significa que se permite que una entidad opte por una contabilización u otra.

Apéndice B

Modificaciones a otras NIIF

Este apéndice establece las modificaciones a otras NIIF que son consecuencia de la emisión por el Consejo de la NIC 19 en junio de 2011. Una entidad aplicará esas modificaciones cuando aplique la NIC 19 modificada. En los párrafos modificados, el texto nuevo está subrayado y el texto eliminado se ha tachado.

* * * * *

Las modificaciones contenidas en este apéndice cuando se emitió la Norma en 2011 se han incorporado a las NIIF pertinentes publicadas en este volumen.

NIC 19

Aprobación por el Consejo de *Ganancias y Pérdidas Actuariales, Planes de Grupo e Información a Revelar* (Modificación a la NIC 19) emitido en diciembre de 2004

Ganancias y Pérdidas Actuariales, Planes de Grupo e Información a Revelar (Modificación a la NIC 19) fue aprobado para su publicación por doce los catorce miembros de Consejo de Normas Internacionales de Contabilidad. Los Sres. Leisenring y Yamada votaron en contra. Sus opiniones en contrario se han publicado tras los Fundamentos de las Conclusiones.

Sir David Tweedie	Presidente
Thomas E Jones	Vicepresidente
Mary E Barth	
Hans-Georg Bruns	
Anthony T Cope	
Jan Engström	
Robert P Garnett	
Gilbert Gélard	
James J Leisenring	
Warren J McGregor	
Patricia L O'Malley	
John T Smith	
Geoffrey Whittington	
Tatsumi Yamada	

Aprobación por el Consejo de la NIC 19 emitida en junio de 2011

La Norma Internacional de Contabilidad 19 *Beneficios a los Empleados* (modificada en 2011) fue aprobada para su emisión por trece de los quince miembros del Consejo de Normas Internacionales de Contabilidad. Los Sres. Engström y Yamada votaron en contra. Sus opiniones en contrario se han publicado tras los Fundamentos de las Conclusiones.

Sir David Tweedie Presidente

Stephen Cooper

Philippe Danjou

Jan Engström

Patrick Finnegan

Amaro Luiz de Oliveira Gomes

Prabhakar Kalavacherla

Elke König

Patricia McConnell

Warren J McGregor

Paul Pacter

Darrel Scott

John T Smith

Tatsumi Yamada

Wei-Guo Zhang

NIC 19

Aprobación por el Consejo del documento *Planes de Beneficios Definidos: Aportaciones de los Empleados* (Modificaciones a la NIC 19) emitido en noviembre de 2013

Planes de Beneficios Definidos: Aportaciones de los Empleados se aprobó para su publicación por los dieciséis miembros del Consejo de Normas Internacionales de Contabilidad.

Hans Hoogervorst	Presidente
Ian Mackintosh	Vicepresidente
Stephen Cooper	
Philippe Danjou	
Martin Edelmann	
Jan Engström	
Patrick Finnegan	
Amaro Luiz de Oliveira Gomes	
Gary Kabureck	
Prabhakar Kalavacherla	
Patricia McConnell	
Takatsugu Ochi	
Darrel Scott	
Mary Tokar	
Chungwoo Suh	
Wei-Guo Zhang	

Aprobación por el Consejo de *Modificación, reducción o Liquidación del Plan* (Modificaciones a la NIC 19) emitida en febrero de 2018

Modificación, Reducción o Liquidación del Plan (Modificaciones a la NIC 19) fue aprobada por 13 de los 14 miembros del Consejo de Normas Internacionales de Contabilidad (Consejo). La Sra. Tarca se abstuvo de votar por su reciente nombramiento al Consejo.

Hans Hoogervorst	Presidente
Suzanne Lloyd	Vicepresidenta
Nick Anderson	
Martin Edelmann	
Françoise Flores	
Amaro Luiz de Oliveira Gomes	
Gary Kabureck	
Jianqiao Lu	
Takatsugu Ochi	
Darrel Scott	
Thomas Scott	
Chungwoo Suh	
Ann Tarca	
Mary Tokar	

NIC 20

Contabilización de las Subvenciones del Gobierno e Información a Revelar sobre Ayudas Gubernamentales

En abril de 2001 el Consejo de Normas Internacionales de Contabilidad (el Consejo) adoptó la NIC 20 *Contabilización de las Subvenciones del Gobierno e Información a Revelar sobre Ayudas Gubernamentales*, que había sido originalmente emitida por el Comité de Normas Internacionales de Contabilidad en abril de 1983.

Otras Normas han realizado modificaciones de menor importancia en la NIC 20. Estas incluyen la NIIF 13 *Medición del Valor Razonable* (emitida en mayo de 2011), *Presentación de Partidas de Otro Resultado Integral* (Modificaciones a la NIC 1) (emitida en junio de 2011) y NIIF 9 *Instrumentos Financieros* (Contabilidad de Coberturas y modificaciones a las NIIF 9, NIIF 7 y NIC 39) (emitida en noviembre de 2013) y NIIF 9 *Instrumentos Financieros* (emitida en julio de 2014).

NIC 20

ÍNDICE

desde el párrafo

NORMA INTERNACIONAL DE CONTABILIDAD 20 CONTABILIZACIÓN DE LAS SUBVENCIONES DEL GOBIERNO E INFORMACIÓN A REVELAR SOBRE AYUDAS GUBERNAMENTALES

ALCANCE	1
DEFINICIONES	3
SUBVENCIONES DEL GOBIERNO	7
Subvenciones no monetarias del gobierno	23
Presentación de las subvenciones relacionadas con activos	24
Presentación de las subvenciones relacionadas con los ingresos	29
Devolución de subvenciones del gobierno	32
AYUDAS GUBERNAMENTALES	34
INFORMACIÓN A REVELAR	39
DISPOSICIONES TRANSITORIAS	40
FECHA DE VIGENCIA	41

CON RESPECTO A LOS FUNDAMENTOS DE LAS CONCLUSIONES, VÉASE LA PARTE C DE ESTA EDICIÓN

FUNDAMENTOS DE LAS CONCLUSIONES

La Norma Internacional de Contabilidad 20 *Contabilización de las Subvenciones del Gobierno e Información a Revelar sobre Ayudas Gubernamentales* (NIC 20) está contenida en los párrafos 1 a 48. Aunque la Norma conserva el formato IASC que tenía cuando fue adoptada por el IASB, todos los párrafos tienen igual valor normativo. La NIC 20 debe ser entendida en el contexto de los Fundamentos de las Conclusiones, del *Prólogo a las Normas NIIF* y del *Marco Conceptual para la Información Financiera*. La NIC 8 *Políticas Contables, Cambios en las Estimaciones Contables y Errores* proporciona una base para seleccionar y aplicar las políticas contables en ausencia de guías explícitas.

Norma Internacional de Contabilidad 20 **Contabilización de las Subvenciones del Gobierno e** **Información a Revelar sobre Ayudas Gubernamentales¹**

Alcance

- 1 Esta Norma trata sobre la contabilización e información a revelar acerca de las subvenciones del gobierno, así como de la información a revelar sobre otras formas de ayudas gubernamentales.
- 2 Esta Norma no se ocupa de:
 - (a) Los problemas especiales que aparecen en la contabilización de subvenciones del gobierno dentro de estados financieros que reflejan los efectos de cambios en los precios, o en información complementaria de similar naturaleza.
 - (b) Ayudas gubernamentales que se conceden a la entidad en forma de ventajas que se materializan al calcular la ganancia imponible o pérdida fiscal, o que se determinan o limitan sobre la base de las obligaciones fiscales. Ejemplos de estos beneficios son las exenciones fiscales, los créditos fiscales por inversiones, las depreciaciones aceleradas y las tasas impositivas reducidas.
 - (c) Participaciones del gobierno en la propiedad de la entidad.
 - (d) Las subvenciones del gobierno cubiertas por la NIC 41 *Agricultura*.

Definiciones

- 3 Los siguientes términos se usan en esta Norma con los significados que a continuación se especifican:

Gobierno se refiere al gobierno en sí, a las agencias gubernamentales y organismos similares, ya sean locales, regionales, nacionales o internacionales.

Ayudas gubernamentales son acciones realizadas por el sector público con el objeto de suministrar beneficios económicos específicos a una entidad o tipo de entidades, seleccionadas bajo ciertos criterios. No son ayudas gubernamentales, para el propósito de esta Norma, los beneficios que se producen indirectamente sobre las entidades por actuaciones sobre las condiciones generales del comercio o la industria, tales como el suministro de infraestructura en áreas en desarrollo o la imposición de restricciones comerciales a los competidores.

¹ Como parte de *Mejoras a las NIIF* emitido en mayo de 2008 el Consejo modificó la terminología utilizada en esta Norma para ser congruente con las otras NIIF de la forma siguiente: (a) “ingreso imponible” se modificó por “ganancia imponible o pérdida fiscal”, (b) “reconocido como ingreso/gasto” se modificó como “reconocido en el resultado”, (c) “acreditado directamente a participaciones/patrimonio” se modificó por “reconocido fuera del resultado del periodo” y (d) “revisión de una estimación contable” se modificó por “cambio en una estimación contable”.

Las *subvenciones del gobierno* son ayuda gubernamental en forma de transferencias de recursos a una entidad a cambio del cumplimiento pasado o futuro de ciertas condiciones relacionadas con las actividades de operación de la entidad. Se excluyen aquellas formas de ayuda gubernamental a las que no cabe razonablemente asignar un valor, así como las transacciones con el gobierno que no pueden distinguirse de las demás operaciones normales de la entidad².

Subvenciones relacionadas con activos son subvenciones del gobierno cuya concesión implica que la entidad beneficiaria debe comprar, construir o adquirir de cualquier otra forma activos fijos. Pueden también establecerse condiciones adicionales restringiendo el tipo o emplazamiento de los activos, o bien los periodos durante los cuales han de ser adquiridos o mantenidos.

Subvenciones relacionadas con los ingresos son las subvenciones del gobierno distintas de aquellas que se relacionan con activos.

Préstamos condonables son aquellos en los que el prestamista se compromete a renunciar al reembolso, bajo ciertas condiciones establecidas.

Valor razonable es el precio que se recibiría por vender un activo o que se pagaría por transferir un pasivo en una transacción ordenada entre participantes del mercado en la fecha de la medición. (Véase la NIIF 13 *Medición del Valor Razonable*).

- 4 Las ayudas del gobierno revisten múltiples formas, pudiendo variar tanto en la naturaleza de la ayuda proporcionada como en las condiciones requeridas para su concesión. El propósito de estas ayudas puede ser el de incentivar a la entidad para emprender una determinada acción, que normalmente no hubiera emprendido de no contar con ellas.
- 5 Para la entidad, el hecho de recibir ayudas gubernamentales puede ser significativo, al objeto de la preparación de los estados financieros, por dos razones. En primer lugar, si los recursos han sido transferidos, debe encontrarse un método apropiado de contabilización para la transferencia. En segundo lugar, es deseable proporcionar una indicación de la medida en la cual la entidad se ha beneficiado de las ayudas durante el periodo sobre el que se informa. Todo ello facilita la comparación de los estados financieros de la entidad con los de otros periodos anteriores, e incluso con los de otras entidades.
- 6 Las subvenciones del gobierno son, a veces, conocidas con otros nombres, tales como subsidios, transferencias o primas.

Subvenciones del gobierno

- 7 Las subvenciones del gobierno, incluyendo las de carácter no monetario por su valor razonable, no deberán ser reconocidas hasta que no exista una razonable seguridad de que:

² Véase también la Interpretación SIC-10 *Ayudas Gubernamentales—Sin Relación Específica con Actividades de Operación*.

- (a) **la entidad cumplirá con las condiciones ligadas a ellas; y**
- (b) **se recibirán las subvenciones.**

- 8 Una subvención del gobierno no será reconocida como tal hasta que exista una razonable seguridad de que la entidad cumplirá las condiciones asociadas a ella, y que, por tanto, la recibirá en la forma predeterminada. El mero hecho de recibir la subvención no constituye una evidencia concluyente de que las condiciones asociadas a la misma han sido o serán cumplidas.
- 9 La forma concreta de recepción de la subvención no afecta al método contable a adoptar en relación con la misma. Así, la subvención se contabiliza de igual manera ya sea recibida en efectivo o como disminución de una deuda mantenida con el gobierno.
- 10 Un préstamo condonable, proveniente del sector público, se trata como una subvención del gobierno cuando existe razonable seguridad de que la entidad cumplirá los términos exigidos para la condonación del mismo.
- 10A El beneficio de un préstamo del gobierno a una tasa de interés inferior a la del mercado se trata como una subvención del gobierno. El préstamo se reconocerá y medirá de acuerdo con la NIIF 9 *Instrumentos Financieros*. El beneficio de la tasa de interés inferior a la del mercado se medirá como la diferencia entre el importe en libros inicial del préstamo determinado conforme a la NIIF 9 y el importe recibido. El beneficio se contabiliza de acuerdo con esta Norma. Al identificar los costos que pretenden compensar los beneficios del préstamo, la entidad debe tener en cuenta las condiciones y obligaciones que hayan sido cumplidas, o deban cumplirse.
- 11 Una vez reconocida la subvención del gobierno, todo eventual pasivo contingente o activo contingente relacionado con ella sería tratado de acuerdo con la NIC 37 *Provisiones, Pasivos Contingentes y Activos Contingentes*.
- 12 **Las subvenciones del gobierno se reconocerán en resultados sobre una base sistemática a lo largo de los periodos en los que la entidad reconozca como gasto los costos relacionados que la subvención pretende compensar.**
- 13 Existen dos métodos para contabilizar las subvenciones del gobierno: el método del capital, en el que las subvenciones se reconocerán fuera del resultado del periodo, y el método de la renta, que reconoce las subvenciones en el resultado de uno o más periodos.
- 14 Aquéllos que defienden el método del capital argumentan lo siguiente:
- (a) Las subvenciones del gobierno son un recurso financiero y deben tratarse como tales en el estado de situación financiera, en vez de reconocerse en el resultado del periodo para compensar las partidas de gastos que financian. Puesto que no se espera su devolución, estas subvenciones deben reconocerse fuera del resultado del periodo.
 - (b) Resulta inapropiado reconocer las subvenciones del gobierno en el resultado del periodo, puesto que no han sido generadas por la entidad, sino que representan un incentivo suministrado por el gobierno sin que tengan relación con costo alguno.

- 15 Los siguientes son argumentos en defensa del método de la renta:
- (a) Puesto que las subvenciones del gobierno se reciben de una fuente distinta a los accionistas, no deben reconocerse directamente en el patrimonio, sino que deben reconocerse en los resultados durante los periodos adecuados.
 - (b) Las subvenciones del gobierno raramente son gratuitas. La entidad las obtiene tras cumplir ciertas condiciones y someterse a determinadas obligaciones. Por lo tanto, deben reconocerse a lo largo de los periodos en los que la entidad reconozca como gasto los costos relacionados que la subvención pretende compensar.
 - (c) Puesto que el impuesto sobre las ganancias y otros tributos son gastos, resulta lógico tratar a las subvenciones del gobierno, que son una extensión de las políticas fiscales, en el resultado del periodo.
- 16 Es fundamental para el método de la renta que las subvenciones del gobierno se reconozcan sobre una base sistemática en el resultado a lo largo de los periodos en los que la entidad reconozca como gasto los costos relacionados que la subvención pretende compensar. El reconocimiento de las subvenciones del gobierno en el resultado en el momento de su cobro no está de acuerdo con la base contable de la acumulación (o devengo) (véase la NIC 1 *Presentación de Estados Financieros*), y únicamente podría ser aceptable cuando no exista otro criterio para distribuir la subvención entre periodos distintos de aquél en el que se recibió.
- 17 En la mayoría de los casos, los periodos a lo largo de los cuales una entidad reconoce los costos o gastos relacionados con la subvención del gobierno se pueden establecer con facilidad. Así, las subvenciones que cubren gastos específicos se contabilizarán en el resultado del mismo periodo que los gastos correspondientes. De forma similar, las subvenciones relacionadas con activos que se amortizan, normalmente se contabilizarán en el resultado de los mismos periodos y en las mismas proporciones en los que se reconozca la depreciación de esos activos.
- 18 Las subvenciones relacionadas con activos que no se deprecian pueden requerir también el cumplimiento de ciertas obligaciones, y así, se reconocerán en el resultado de los periodos que soporten los costos necesarios para cumplir con dichas obligaciones. Por ejemplo, una subvención para terrenos puede estar condicionada a la construcción de un edificio en ellos, y podría ser apropiado reconocerla en resultados a lo largo de la vida útil de dicho edificio.
- 19 A veces, las subvenciones se reciben como parte de un paquete de ayudas financieras o fiscales, y para conseguirlas es necesario cumplir un cierto número de condiciones. En estos casos, es necesaria la identificación cuidadosa de las condiciones que dan lugar a los costos y gastos, para determinar los periodos sobre los cuales las subvenciones serán imputadas como ingresos. Puede ser apropiado distribuir parte de las subvenciones con arreglo a una base y parte con arreglo a otra diferente.

- 20 **Una subvención del gobierno a recibir en compensación por gastos o pérdidas ya incurridos, o bien con el propósito de prestar apoyo financiero inmediato a la entidad, sin costos posteriores relacionados, se reconocerá en el resultado del periodo en que se convierta en exigible.**
- 21 En ciertas circunstancias, una subvención del gobierno puede concederse con el propósito de dar apoyo financiero inmediato a una entidad, más que como incentivo para llevar a cabo desembolsos específicos. Estas subvenciones pueden estar destinadas a una entidad en concreto, y no a una categoría concreta de beneficiarios. Estas circunstancias pueden justificar el reconocimiento de las subvenciones en el resultado del periodo en el que la entidad cumpla las condiciones para recibirla, revelando la correspondiente información para asegurar de que su efecto se comprenda claramente.
- 22 Una subvención del gobierno puede resultar exigible por una entidad como compensación de gastos o pérdidas incurridos en periodos anteriores. Estas subvenciones se reconocerán en el resultado del periodo en el que sean exigibles, y se revelará la correspondiente información para asegurar que su efecto se comprenda claramente.

Subvenciones no monetarias del gobierno

- 23 Las subvenciones del gobierno pueden tomar la forma de transferencias de activos no monetarios, tales como terrenos u otros recursos, para uso de la entidad. En estas circunstancias, es habitual determinar el valor razonable de cada activo no monetario y contabilizar tanto la subvención como cada activo por el correspondiente valor razonable. En ocasiones se sigue un procedimiento alternativo consistente en recoger las subvenciones y los activos relacionados por importes nominales simbólicos.

Presentación de las subvenciones relacionadas con activos

- 24 **Las subvenciones del gobierno relacionadas con activos, incluyendo las de carácter no monetario a valor razonable, deberán presentarse en el estado de situación financiera, bien reconociéndolas como partidas de ingresos diferidos, bien como deducciones del importe en libros de los activos con los que se relacionan.**
- 25 Se consideran alternativas aceptables para la presentación de subvenciones (o partes apropiadas de las mismas) relacionadas con activos dos métodos diferentes de presentación en los estados financieros.
- 26 Un método reconoce las subvenciones como ingreso diferido, que se reconoce en resultados sobre una base sistemática a lo largo de la vida útil del correspondiente activo.
- 27 El otro método deduce la subvención al calcular el importe en libros del correspondiente activo. La subvención se reconoce en resultados a lo largo de la vida de un activo que se amortiza como una reducción del gasto por depreciación.

- 28 La adquisición de activos y la recepción de las subvenciones relacionadas con ellos, pueden originar importantes movimientos en los flujos de efectivo de la entidad. Por esta razón, y en orden a mostrar la inversión bruta en activos, tales movimientos se revelan con frecuencia como partidas separadas en el estado de flujos de efectivo, con independencia de si las subvenciones se deducen o no de los activos correspondientes, a efectos de su presentación en el estado de situación financiera.

Presentación de las subvenciones relacionadas con los ingresos

- 29 Las subvenciones relacionadas con los ingresos se presentan como parte del resultado del periodo ya sea de forma separada o bajo denominaciones generales tales como “Otros ingresos”; alternatively, pueden aparecer como deducciones de los gastos con los que se relacionan.

29A [Eliminado]

- 30 Los que defienden el primer método argumentan que resulta inapropiado compensar ingresos y gastos, y que la separación de las subvenciones y los gastos correspondientes facilita la comparación con otros gastos no afectados por las subvenciones. En favor del segundo método se argumenta que las entidades no habrían incurrido en los gastos en cuestión de no contar con las subvenciones y, por tanto, la presentación puede resultar equívoca si no se hace compensando gastos y subvenciones.

- 31 Uno y otro método se consideran aceptables para la presentación de las subvenciones relacionadas con los ingresos. Para la adecuada comprensión de los estados financieros, puede ser necesario revelar la existencia de las subvenciones. Además, normalmente es adecuado y conveniente revelar el efecto que las subvenciones tienen sobre cualquier partida de ingresos o gastos, en los que se requiera presentación separada.

Devolución de subvenciones del gobierno

- 32 Una subvención del gobierno que se convierta en reembolsable se contabilizará como un cambio en una estimación contable (véase la NIC 8 *Políticas Contables, Cambios en las Estimaciones Contables y Errores*). La devolución de una subvención relacionada con los ingresos tendrá como contrapartida, en primer lugar, cualquier importe diferido no amortizado contabilizado en relación con la subvención. En la medida en que el reembolso supere la cuantía diferida, o si ésta no existiese, el reembolso se reconocerá inmediatamente en el resultado del periodo. La devolución de una subvención relacionada con un activo se reconocerá como un aumento del importe en libros del activo, o como una reducción del saldo del ingreso diferido por el importe a reembolsar. La depreciación acumulada adicional que se hubiera reconocido en resultados hasta la fecha, en ausencia de la subvención, se reconocerá inmediatamente en el resultado del periodo.

- 33 Las circunstancias que han dado lugar al reembolso de subvenciones relacionadas con activos pueden exigir la consideración de posibles deterioros en los nuevos importes en libros de los activos.

Ayudas gubernamentales

- 34 Si bien excluidas de la definición de subvenciones del gobierno en el párrafo 3, existen ciertas modalidades de ayudas gubernamentales a las que no se les puede asignar razonablemente un valor, y otras en forma de transacciones con el gobierno que no pueden ser distinguidas de las operaciones comerciales normales de la entidad.
- 35 Ejemplos de ayudas que no pueden valorarse razonablemente son los servicios de asistencia técnica o comercial, y la prestación de garantías. Un ejemplo de ayuda gubernamental, que no puede ser distinguida de las operaciones comerciales normales de la entidad, es toda política de aprovisionamientos de los gobiernos, que sea la causa directa de una parte de las ventas de la entidad. La existencia de beneficios en tales casos puede ser incuestionable, pero cualquier intento para separar las actividades comerciales de la ayuda gubernamental podría resultar arbitrario.
- 36 Las peculiaridades del beneficio, en los anteriores ejemplos, pueden requerir revelar información acerca de la naturaleza, alcance y duración de las ayudas, si ello fuera necesario, para la correcta comprensión de los estados financieros.
- 37 [Eliminado]
- 38 Para la presente Norma, las ayudas gubernamentales no incluyen el suministro de infraestructura para mejora de la red de comunicación y transporte, ni la provisión de mejores medios como, por ejemplo, el riego o una red de acequias, siempre que tales instalaciones estén disponibles normalmente para provecho de toda la comunidad local.

Información a revelar

- 39 Debe revelarse información sobre los siguientes extremos:
- (a) las políticas contables adoptadas en relación con las subvenciones del gobierno, incluyendo los métodos de presentación adoptados en los estados financieros;
 - (b) la naturaleza y alcance de las subvenciones del gobierno reconocidas en los estados financieros, así como una indicación de otras modalidades de ayudas gubernamentales, de las que se hayan beneficiado directamente las entidades; y
 - (c) las condiciones incumplidas y otras contingencias relacionadas con las ayudas gubernamentales que se hayan reconocido.

Disposiciones transitorias

- 40 Toda entidad que adopte por primera vez esta Norma:
- (a) cumplirá con las exigencias contenidas en ella en cuanto a información a revelar, donde sean aplicables; y
 - (b) una u otra de las siguientes informaciones:
 - (i) ajustará sus estados financieros por medio de un cambio en las políticas contables, de acuerdo con la NIC 8; o
 - (ii) aplicará las disposiciones contables de la Norma solamente a las subvenciones o partes de subvenciones a recibir o reembolsar después de la fecha de vigencia de la misma.

Fecha de vigencia

- 41 Esta Norma Internacional de Contabilidad tendrá vigencia para los estados financieros que cubran periodos que comiencen a partir del 1 de enero de 1984.
- 42 La NIC 1 (revisada en 2007) modificó la terminología utilizada en las NIIF. Además añadió el párrafo 29A. Una entidad aplicará esas modificaciones a periodos anuales que comiencen a partir del 1 de enero de 2009. Si una entidad utiliza la NIC 1 (revisada en 2007) en un periodo anterior, aplicará las modificaciones a dicho periodo.
- 43 Se eliminó el párrafo 37 y se añadió el párrafo 10A mediante el documento *Mejoras a las NIIF* emitido en mayo de 2008. Una entidad aplicará esas modificaciones de forma prospectiva a los préstamos del gobierno recibidos en los periodos que comiencen a partir del 1 de enero de 2009. Se permite su aplicación anticipada. Si una entidad aplicase las modificaciones en un período que comience con anterioridad, revelará este hecho.
- 44 [Eliminado]
- 45 La NIIF 13, emitida en mayo de 2011, modificó la definición de valor razonable del párrafo 3. Una entidad aplicará esa modificación cuando aplique la NIIF 13.
- 46 *Presentación de Partidas de Otro Resultado Integral* (Modificaciones a la NIC 1), emitido en junio de 2011, modificó el párrafo 29 y eliminó el párrafo 29A. Una entidad aplicará esas modificaciones cuando aplique la NIC 1 (modificada en junio de 2011).
- 47 [Eliminado]
- 48 La NIIF 9, emitida en julio de 2014, modificó el párrafo 10A y eliminó los párrafos 44 y 47. Una entidad aplicará esas modificaciones cuando aplique la NIIF 9.

NIC 21

Efectos de las Variaciones en las Tasas de Cambio de la Moneda Extranjera

En abril de 2001 el Consejo de Normas Internacionales de Contabilidad (Consejo) adoptó la NIC 21 *Efectos de las Variaciones en las Tasas de Cambio de la Moneda Extranjera*, que había sido originalmente emitida por el Comité de Normas Internacionales de Contabilidad en diciembre de 1983. La NIC 21 *Efectos de las Variaciones en las Tasas de Cambio de la Moneda Extranjera* sustituyó a la NIC 21 *Contabilidad de los Efectos de las Variaciones en las Tasas de Cambio de la Moneda Extranjera* (emitida en julio de 1983).

En diciembre de 2003 el Consejo emitió una NIC 21 revisada como parte de su agenda inicial de proyectos técnicos. La NIC 21 revisada también incorporó las guías contenidas en tres Interpretaciones relacionadas (SIC-11 *Variaciones de Cambio en Moneda Extranjera – Capitalización de Pérdidas Derivadas de Devaluaciones Muy Importantes*, SIC-19 *Moneda de los Estados Financieros – Medición y Presentación de los Estados Financieros según las NIC 21 y 29*, y SIC-30 *Moneda en la que se Informa – Conversión de la Moneda de Medición a la Moneda de Presentación*). El Consejo también modificó la SIC-7 *Introducción al Euro*.

El Consejo modificó la NIC 21 en diciembre de 2005 para requerir que algunos tipos de diferencias de cambio que surgen de partidas monetarias deban reconocerse por separado como patrimonio.

Otras Normas han realizado modificaciones de menor importancia en la NIC 21. Estas incluyen la *Mejoras a las NIIF* (emitido en mayo de 2010), la NIIF 10 *Estados Financieros Consolidados* (emitida en mayo de 2011), la NIIF 11 *Acuerdos Conjuntos* (emitida en mayo de 2011), la NIIF 13 *Medición del Valor Razonable* (emitida en mayo de 2011), *Presentación de Partidas de Otro Resultado Integral* (Modificaciones a la NIC 1) (emitido en junio de 2011), la NIIF 9 *Instrumentos Financieros* (Contabilidad de Coberturas y modificaciones a las NIIF 9, NIIF 7 y NIC 39) (emitida en noviembre de 2013), la NIIF 9 *Instrumentos Financieros* (emitida en julio de 2014), la NIIF 16 *Arrendamientos* (emitida en enero de 2016) y *Modificaciones a las Referencias al Marco Conceptual en las Normas NIIF* (emitido en marzo de 2018).

ÍNDICE

desde el párrafo

**NORMA INTERNACIONAL DE CONTABILIDAD 21
EFECTOS DE LAS VARIACIONES EN LAS TASAS DE
CAMBIO DE LA MONEDA EXTRANJERA**

OBJETIVO	1
ALCANCE	3
DEFINICIONES	8
Desarrollo de las definiciones	9
RESUMEN DEL ENFOQUE REQUERIDO POR ESTA NORMA	17
INFORMACIÓN SOBRE LAS TRANSACCIONES EN MONEDA EXTRANJERA EN MONEDA FUNCIONAL	20
Reconocimiento inicial	20
Información al final de los periodos posteriores sobre los que se informa	23
Reconocimiento de las diferencias de cambio	27
Cambio de moneda funcional	35
UTILIZACIÓN DE UNA MONEDA DE PRESENTACIÓN DISTINTA DE LA MONEDA FUNCIONAL	38
Conversión a la moneda de presentación	38
Conversión de un negocio en el extranjero	44
Disposición total o parcial de un negocio en el extranjero	48
EFFECTOS IMPOSITIVOS DE TODAS LAS DIFERENCIAS DE CAMBIO	50
INFORMACIÓN A REVELAR	51
FECHA DE VIGENCIA Y TRANSICIÓN	58
DEROGACIÓN DE OTROS PRONUNCIAMIENTOS	61
APÉNDICE	
Modificaciones a otros pronunciamientos	
APROBACIÓN POR EL CONSEJO DE LA NIC 21 EMITIDA EN DICIEMBRE DE 2003	
APROBACIÓN POR EL CONSEJO DE <i>INVERSIÓN NETA EN UN NEGOCIO EN EL EXTRANJERO</i> (MODIFICACIONES A LA NIC 21) EMITIDA EN DICIEMBRE DE 2005	

CON RESPECTO A LOS FUNDAMENTOS DE LAS CONCLUSIONES, VÉASE LA PARTE C DE ESTA EDICIÓN

FUNDAMENTOS DE LAS CONCLUSIONES

La Norma Internacional de Contabilidad 21 *Efectos de las Variaciones en las Tasas de Cambio de la Moneda Extranjera* (NIC 21) comprende los párrafos 1 a 62 y el Apéndice. Aunque la Norma conserva el formato IASC que tenía cuando fue adoptada por el IASB, todos los párrafos tienen igual valor normativo. La NIC 21 debe ser entendida en el contexto de su objetivo y de los Fundamentos de las Conclusiones, del *Prólogo a las Normas NIIF* y del *Marco Conceptual para la Información Financiera*. La NIC 8 *Políticas Contables, Cambios en las Estimaciones Contables y Errores* proporciona una base para seleccionar y aplicar las políticas contables en ausencia de guías explícitas.

Norma Internacional de Contabilidad 21 ***Efectos de las Variaciones en las Tasas de Cambio de la Moneda Extranjera***

Objetivo

- 1 Una entidad puede llevar a cabo actividades en el extranjero de dos maneras diferentes. Puede realizar transacciones en moneda extranjera o bien puede tener negocios en el extranjero. Además, una entidad puede presentar sus estados financieros en una moneda extranjera. El objetivo de esta Norma es prescribir cómo se incorporan, en los estados financieros de una entidad, las transacciones en moneda extranjera y los negocios en el extranjero, y cómo convertir los estados financieros a la moneda de presentación elegida.
- 2 Los principales problemas que se presentan son la tasa o tasas de cambio a utilizar, así como la manera de informar sobre los efectos de las variaciones en las tasas de cambio dentro de los estados financieros.

Alcance

- 3 Esta Norma se aplicará:¹
 - (a) al contabilizar las transacciones y saldos en moneda extranjera, excepto las transacciones y saldos con derivados que estén dentro del alcance de la NIIF 9 *Instrumentos Financieros*;
 - (b) al convertir los resultados y la situación financiera de los negocios en el extranjero que se incluyan en los estados financieros de la entidad, ya sea por consolidación o por el método de la participación; y
 - (c) al convertir los resultados y la situación financiera de la entidad en una moneda de presentación.
- 4 La NIIF 9 se aplica a muchos derivados en moneda extranjera y, por tanto, éstos quedan excluidos del alcance de esta Norma. No obstante, aquellos derivados en moneda extranjera que no están dentro del alcance de la NIIF 9 (por ejemplo, ciertos derivados en moneda extranjera implícitos en otros contratos), entran dentro del alcance de esta Norma. Además, esta Norma se aplica cuando la entidad convierte los importes relacionados con derivados desde su moneda funcional a la moneda de presentación.
- 5 Esta Norma no es aplicable a la contabilidad de coberturas para partidas en moneda extranjera, incluyendo la cobertura de una inversión neta en un negocio en el extranjero. La NIIF 9 es aplicable a la contabilidad de coberturas.
- 6 Esta Norma se aplica a la presentación de los estados financieros de una entidad en una moneda extranjera, y establece los requisitos para que los estados financieros resultantes puedan ser calificados como conformes con las Normas Internacionales de Información Financiera (NIIF). También se

¹ Véase también la SIC-7 *Introducción al Euro*.

especifica la información a revelar, en el caso de conversión de información financiera a una moneda extranjera que no cumpla los anteriores requerimientos.

- 7 Esta Norma no se aplicará a la presentación, dentro del estado de flujos de efectivo, de los flujos de efectivo que se deriven de transacciones en moneda extranjera, ni de la conversión de los flujos de efectivo de los negocios en el extranjero (véase la NIC 7 *Estado de Flujos de Efectivo*).

Definiciones

- 8 Los términos siguientes se usan, en esta Norma, con los significados que a continuación se especifican:

Tasa de cambio de cierre es la tasa de cambio de contado existente al final del periodo sobre el que se informa.

Diferencia de cambio es la que surge al convertir un determinado número de unidades de una moneda a otra moneda, utilizando tasas de cambio diferentes.

Tasa de cambio es la relación de cambio entre dos monedas.

Valor razonable es el precio que se recibiría por vender un activo o que se pagaría por transferir un pasivo en una transacción ordenada entre participantes de mercado en la fecha de la medición. (Véase la NIIF 13 *Medición del Valor Razonable*).

Moneda extranjera (o divisa) es cualquier otra distinta de la moneda funcional de la entidad.

Negocio en el extranjero es toda entidad subsidiaria, asociada, acuerdo conjunto o sucursal de la entidad que informa, cuyas actividades están basadas o se llevan a cabo en un país o moneda distintos a los de la entidad que informa.

Moneda funcional es la moneda del entorno económico principal en el que opera la entidad.

Un grupo es una controladora y todas sus subsidiarias.

Partidas monetarias son unidades monetarias mantenidas en efectivo, así como activos y pasivos que se van a recibir o pagar, mediante una cantidad fija o determinable de unidades monetarias.

Inversión neta en un negocio en el extranjero es el importe que corresponde a la participación de la entidad que presenta sus estados financieros, en los activos netos del citado negocio.

Moneda de presentación es la moneda en que se presentan los estados financieros.

Tasa de cambio de contado es la tasa de cambio utilizado en las transacciones con entrega inmediata.

Desarrollo de las definiciones

Moneda funcional

- 9 El entorno económico principal en el que opera la entidad es, normalmente, aquél en el que ésta genera y emplea el efectivo. Para determinar su moneda funcional, la entidad considerará los siguientes factores:
- (a) La moneda:
 - (i) que influya fundamentalmente en los precios de venta de los bienes y servicios (con frecuencia será la moneda en la cual se denominen y liquiden los precios de venta de sus bienes y servicios); y
 - (ii) del país cuyas fuerzas competitivas y regulaciones determinen fundamentalmente los precios de venta de sus bienes y servicios.
 - (b) La moneda que influya fundamentalmente en los costos de la mano de obra, de los materiales y de otros costos de producir los bienes o suministrar los servicios (con frecuencia será la moneda en la cual se denominen y liquiden tales costos).
- 10 Los siguientes factores también pueden suministrar evidencia acerca de la moneda funcional de una entidad:
- (a) la moneda en la cual se generan los fondos de las actividades de financiación (esto es, la que corresponde a los instrumentos de deuda y patrimonio emitidos).
 - (b) la moneda en que se mantienen los importes cobrados por las actividades de operación.
- 11 Se considerarán, además, los siguientes factores al determinar la moneda funcional de un negocio en el extranjero, así como al decidir si esta moneda funcional es la misma que la correspondiente a la entidad que informa (en este contexto, la entidad que informa es la que tiene al negocio en el extranjero como subsidiaria, sucursal, asociada o acuerdo conjunto):
- (a) Si las actividades del negocio en el extranjero se llevan a cabo como una extensión de la entidad que informa, en lugar de hacerlo con un grado significativo de autonomía. Un ejemplo de la primera situación descrita es cuando el negocio en el extranjero sólo vende bienes importados de la entidad que informa, y remite a la misma los importes obtenidos. Un ejemplo de la segunda situación descrita se produce cuando el negocio acumula efectivo y otras partidas monetarias, incurre en gastos, genera ingresos y toma préstamos utilizando, sustancialmente, su moneda local.
 - (b) Si las transacciones con la entidad que informa constituyen una proporción alta o baja de las actividades del negocio en el extranjero.

- (c) Si los flujos de efectivo de las actividades del negocio en el extranjero afectan directamente a los flujos de efectivo de la entidad que informa, y están disponibles para ser remitidos a la misma.
- (d) Si los flujos de efectivo de las actividades del negocio en el extranjero son suficientes para atender las obligaciones por deudas actuales y esperadas, en el curso normal de la actividad, sin que la entidad que informa deba poner fondos a su disposición.
- 12 Cuando los indicadores descritos arriba sean contradictorios, y no resulte obvio cuál es la moneda funcional, la gerencia empleará su juicio para determinar la moneda funcional que más fielmente represente los efectos económicos de las transacciones, sucesos y condiciones subyacentes. Como parte de este proceso, la gerencia concederá prioridad a los indicadores fundamentales del párrafo 9, antes de tomar en consideración los indicadores de los párrafos 10 y 11, que han sido diseñados para suministrar evidencia adicional que apoye la determinación de la moneda funcional de la entidad.
- 13 La moneda funcional de la entidad reflejará las transacciones, sucesos y condiciones que subyacen y son relevantes para la misma. Por consiguiente, una vez escogida la moneda funcional, no se cambiará a menos que se produzca un cambio en tales transacciones, sucesos o condiciones.
- 14 Si la moneda funcional es la moneda de una economía hiperinflacionaria, los estados financieros de la entidad serán reexpresados de acuerdo con la NIC 29 *Información Financiera en Economías Hiperinflacionarias*. La entidad no podrá evitar la reexpresión de acuerdo con la NIC 29, por ejemplo, adoptando como moneda funcional una moneda diferente de la que hubiera determinado aplicando esta Norma (tal como la moneda funcional de su controladora).

Inversión neta en un negocio en el extranjero

- 15 Una entidad puede tener una partida monetaria que ha de cobrar o pagar al negocio en el extranjero. Si la liquidación de esa partida no está contemplada, ni es probable que se produzca, en un futuro previsible, la partida es, en esencia, una parte de la inversión neta de la entidad en ese negocio en el extranjero, y se contabilizará de acuerdo con los párrafos 32 y 33. Entre estas partidas monetarias pueden estar incluidos préstamos o partidas a cobrar a largo plazo. No se incluyen las cuentas de deudores o acreedores comerciales.
- 15A Una entidad que tiene una partida monetaria por cobrar o por pagar a un negocio en el extranjero descrito en el párrafo 15 puede ser cualquier subsidiaria del grupo. Por ejemplo, una entidad tiene dos subsidiarias, A y B. La Subsidiaria B es un negocio en el extranjero. La Subsidiaria A concede un préstamo a la Subsidiaria B. El préstamo por cobrar por A de la Subsidiaria B sería parte de la inversión neta de la entidad en la Subsidiaria B si el pago del préstamo no estuviera planeado ni fuese probable que ocurriera en el futuro previsible. Esto también sería cierto si la Subsidiaria A fuera en sí misma un negocio en el extranjero.

Partidas monetarias

- 16 La característica esencial de una partida monetaria es el derecho a recibir (o la obligación de entregar) una cantidad fija o determinable de unidades monetarias. Entre los ejemplos se incluyen: pensiones y otros beneficios a empleados que se pagan en efectivo; suministros que se liquidan en efectivo; y dividendos en efectivo que se hayan reconocido como pasivos. Asimismo, serán partidas monetarias los contratos para recibir (o entregar) un número variable de instrumentos de patrimonio propios de la entidad o una cantidad variable de activos, en los cuales el valor razonable a recibir (o entregar) por ese contrato sea igual a una suma fija o determinable de unidades monetarias. Por el contrario, la característica esencial de una partida no monetaria es la ausencia de un derecho a recibir (o una obligación de entregar) una cantidad fija o determinable de unidades monetarias. Entre los ejemplos se incluyen: importes pagados por anticipado de bienes y servicios; la plusvalía; activos intangibles; inventarios; propiedades, planta y equipo; activos por derecho de uso; así como los suministros que se liquidan mediante la entrega de un activo no monetario.

Resumen del enfoque requerido por esta Norma

- 17 Al preparar los estados financieros, cada entidad—ya sea una entidad aislada, una entidad con negocios en el extranjero (tal como una controladora) o un negocio en el extranjero (tal como una subsidiaria o sucursal)—determinará su moneda funcional de acuerdo con los párrafos 9 a 14. La entidad convertirá las partidas en moneda extranjera a la moneda funcional, e informará de los efectos de esta conversión, de acuerdo con los párrafos 20 a 37 y 50.
- 18 Muchas entidades que presentan estados financieros están compuestas por varias entidades individuales (por ejemplo, un grupo está formado por una controladora y una o más subsidiarias). Algunos tipos de entidades, sean o no miembros de un grupo, pueden tener inversiones en asociadas o acuerdos conjuntos. También pueden tener sucursales. Es necesario que los resultados y la situación financiera de cada entidad individual, incluida en la entidad que informa, se conviertan a la moneda en la que esta entidad presenta sus estados financieros. Esta Norma permite a la entidad que informa utilizar cualquier moneda (o monedas) para presentar sus estados financieros. Los resultados y la situación financiera de cada entidad individual que forme parte de la entidad que informa, pero cuya moneda funcional sea diferente de la moneda de presentación, se convertirán de acuerdo con los párrafos 38 a 50.
- 19 Esta Norma permite asimismo, a una entidad aislada que prepare estados financieros, o bien a una entidad que prepare estados financieros separados de acuerdo con la NIC 27 *Estados Financieros Separados*, utilizar cualquier moneda (o monedas) para presentar sus estados financieros. Si la moneda de presentación utilizada por la entidad es distinta de su moneda funcional, sus resultados y su situación financiera se convertirán a la moneda de presentación de acuerdo con los párrafos 38 a 50.

Información sobre las transacciones en moneda extranjera en moneda funcional

Reconocimiento inicial

- 20 Una transacción en moneda extranjera es toda transacción cuyo importe se denomina, o exige su liquidación, en una moneda extranjera, entre las que se incluyen aquéllas en que la entidad:
- (a) compra o vende bienes o servicios cuyo precio se denomina en una moneda extranjera;
 - (b) presta o toma prestados fondos, si los importes correspondientes se establecen a cobrar o pagar en una moneda extranjera; o
 - (c) adquiere o dispone de activos, o bien incurre o liquida pasivos, siempre que estas operaciones se hayan denominado en moneda extranjera.
- 21 Toda transacción en moneda extranjera se registrará, en el momento de su reconocimiento inicial, utilizando la moneda funcional, mediante la aplicación al importe en moneda extranjera, de la tasa de cambio de contado a la fecha de la transacción entre la moneda funcional y la moneda extranjera.
- 22 La fecha de una transacción es la fecha en la cual dicha transacción cumple las condiciones para su reconocimiento, de acuerdo con las NIIF. Por razones de orden práctico, se utiliza a menudo un tasa de cambio aproximado al existente en el momento de realizar la transacción, por ejemplo, puede utilizarse el correspondiente tipo promedio semanal o mensual, para todas las transacciones que tengan lugar en ese intervalo de tiempo, en cada una de las clases de moneda extranjera usadas por la entidad. Sin embargo, cuando las tasas de cambio varían de forma significativa, resultará inadecuado el uso de la tasa promedio del periodo.

Información al final de los periodos posteriores sobre los que se informa

- 23 Al final de cada periodo sobre el que se informa:
- (a) Las partidas monetarias en moneda extranjera se convertirán utilizando la tasa de cambio de cierre;
 - (b) las partidas no monetarias en moneda extranjera, que se midan en términos de costo histórico, se convertirán utilizando la tasa de cambio en la fecha de la transacción; y
 - (c) las partidas no monetarias que se midan al valor razonable en una moneda extranjera, se convertirán utilizando las tasas de cambio de la fecha en que se mide este valor razonable.
- 24 Para determinar el importe en libros de una partida se tendrán en cuenta además, las otras Normas que sean de aplicación. Por ejemplo, las propiedades, planta y equipo pueden ser medidas en términos de valor razonable o costo histórico, de acuerdo con la NIC 16 *Propiedades, Planta y Equipo*. Con

independencia de si se ha determinado el importe en libros utilizando el costo histórico o el valor razonable, siempre que dicho importe se haya establecido en moneda extranjera, se convertirá a la moneda funcional utilizando las reglas establecidas en la presente Norma.

25 El importe en libros de algunas partidas se determina comparando dos o más importes distintos. Por ejemplo, el importe en libros de los inventarios es el menor entre el costo y el valor neto realizable de acuerdo con la NIC 2 *Inventarios*. De forma similar, y de acuerdo con la NIC 36 *Deterioro del Valor de los Activos*, el importe en libros de un activo, para el que exista un indicio de deterioro es el menor entre su importe en libros, anterior a la consideración de las posibles pérdidas por ese deterioro, y su importe recuperable. Cuando la partida en cuestión sea un activo no monetario, medido en una moneda extranjera, el importe en libros se determinará comparando:

- (a) el costo o importe en libros, según lo que resulte apropiado, convertidos a la tasa de cambio en la fecha de determinación de ese importe (por ejemplo, a la tasa de cambio a la fecha de la transacción para una partida que se mida en términos de costo histórico); y
- (b) el valor neto realizable o el importe recuperable, según lo que resulte apropiado, convertido a la tasa de cambio en la fecha de determinación de ese valor (por ejemplo, a la tasa de cambio de cierre al final del periodo sobre el que se informa).

El efecto de esta comparación puede dar lugar al reconocimiento de una pérdida por deterioro en la moneda funcional, que podría no ser objeto de reconocimiento en la moneda extranjera, o viceversa.

26 Cuando se disponga de varios tipos de cambio, se utilizará aquél en el que pudieran ser liquidados los flujos futuros de efectivo representados por la transacción o el saldo considerado, si tales flujos hubieran ocurrido en la fecha de la medición. Cuando se haya perdido temporalmente la posibilidad de negociar dos monedas en condiciones de mercado, la tasa a utilizar será la primera que se fije en una fecha posterior, en la que se puedan negociar las divisas en las condiciones citadas.

Reconocimiento de las diferencias de cambio

27 Como se ha señalado en los párrafos 3(a) y 5, la NIIF 9 es aplicable a la contabilización de coberturas para partidas en moneda extranjera. La aplicación de la contabilidad de coberturas requiere que la entidad contabilice algunas diferencias de cambio de una manera diferente al tratamiento para diferencias de cambio establecido en esta Norma. Por ejemplo, la NIIF 9 requiere que las diferencias de cambio de partidas monetarias que cumplan los requisitos para ser instrumentos de cobertura en una cobertura de flujos de efectivo, se reconozcan inicialmente en otro resultado integral, en la medida en que esta cobertura sea efectiva.

- 28 Las diferencias de cambio que surjan al liquidar las partidas monetarias, o al convertir las partidas monetarias a tipos diferentes de los que se utilizaron para su reconocimiento inicial, ya se hayan producido durante el periodo o en estados financieros previos, se reconocerán en los resultados del periodo en el que aparezcan, con las excepciones descritas en el párrafo 32.
- 29 Cuando se tengan partidas monetarias como consecuencia de una transacción en moneda extranjera, y se haya producido una variación en la tasa de cambio entre la fecha de la transacción y la fecha de liquidación, aparecerá una diferencia de cambio. Cuando la transacción se liquide en el mismo periodo contable en el que haya ocurrido, toda la diferencia de cambio se reconocerá en ese periodo. No obstante, cuando la transacción se liquide en un periodo contable posterior, la diferencia de cambio reconocida en cada uno de los periodos, hasta la fecha de liquidación, se determinará a partir de la variación que se haya producido en las tasas de cambio durante cada periodo.
- 30 Cuando se reconozca en otro resultado integral una pérdida o ganancia derivada de una partida no monetaria, cualquier diferencia de cambio, incluida en esa pérdida o ganancia, también se reconocerá en otro resultado integral. Por el contrario, cuando la pérdida o ganancia, derivada de una partida no monetaria, sea reconocida en los resultados del periodo, cualquier diferencia de cambio, incluida en esta pérdida o ganancia, también se reconocerá en los resultados del periodo.
- 31 Otras NIIF requieren el reconocimiento de algunas pérdidas o ganancias en otro resultado integral. Por ejemplo, la NIC 16 requiere el reconocimiento en otro resultado integral de algunas pérdidas o ganancias surgidas por la revaluación de las propiedades, planta y equipo. Cuando estos activos se midan en moneda extranjera, el párrafo 23(c) de esta Norma requiere que el importe revaluado sea convertido utilizando la tasa a la fecha en que se determine el nuevo valor, lo que producirá una diferencia de cambio a reconocer también en otro resultado integral.
- 32 Las diferencias de cambio surgidas en una partida monetaria que forme parte de la inversión neta en un negocio extranjero de la entidad que informa (véase el párrafo 15), se reconocerán en los resultados de los estados financieros separados de la entidad que informa, o bien en los estados financieros individuales del negocio en el extranjero, según resulte apropiado. En los estados financieros que contengan al negocio en el extranjero y a la entidad que informa (por ejemplo, los estados financieros consolidados si el negocio en el extranjero es una subsidiaria), estas diferencias de cambio se reconocerán inicialmente en otro resultado integral, y reclasificadas de patrimonio a resultados cuando se realice la disposición del negocio en el extranjero, de acuerdo con el párrafo 48.
- 33 Cuando una partida monetaria forme parte de la inversión neta realizada por la entidad que informa en un negocio en el extranjero, página 1277 y esté denominada en la moneda funcional de la entidad que informa, puede aparecer una diferencia de cambio en los estados financieros individuales del negocio en el extranjero, en función de la situación descrita en el párrafo 28.

Si esta partida estuviese denominada en la moneda funcional del negocio en el extranjero, la diferencia de cambio, por la situación descrita en el citado párrafo 28, aparecería en los estados financieros separados de la entidad que informa. Si tal partida está denominada en una moneda diferente a la moneda funcional de la entidad que informa o del negocio en el extranjero, de acuerdo con el párrafo 28 surge una diferencia de cambio en los estados financieros separados de la entidad que informa y en los estados financieros individuales del negocio en el extranjero. Estas diferencias de cambio serán reconocidas en otro resultado integral, en los estados financieros que contienen al negocio en el extranjero y a la entidad que informa (es decir, en los estados financieros donde el negocio en el extranjero se encuentre consolidado o contabilizado según el método de la participación).

- 34 Cuando la entidad lleve sus registros y libros contables en una moneda diferente de su moneda funcional, y proceda a elaborar sus estados financieros, convertirá todos los importes a la moneda funcional, de acuerdo con lo establecido en los párrafos 20 a 26. Como resultado de lo anterior, se obtendrán los mismos importes, en términos de moneda funcional, que se hubieran obtenido si las partidas se hubieran registrado originalmente en dicha moneda funcional. Por ejemplo, las partidas monetarias se convertirán a la moneda funcional utilizando las tasas de cambio de cierre, y las partidas no monetarias, que se midan al costo histórico, se convertirán utilizando la tasa de cambio correspondiente a la fecha de la transacción que originó su reconocimiento.

Cambio de moneda funcional

- 35 Cuando se produzca un cambio de moneda funcional en la entidad, ésta aplicará los procedimientos de conversión que sean aplicables a la nueva moneda funcional de forma prospectiva desde la fecha del cambio.
- 36 Como se ha señalado en el párrafo 13, la moneda funcional de la entidad ha de reflejar las transacciones, sucesos y condiciones que subyacen y son relevantes para la misma. Por consiguiente, una vez que se haya determinado la moneda funcional, sólo podrá cambiarse si se modifican las mismas. Por ejemplo, un cambio en la moneda, que influya de forma determinante en los precios de venta de los bienes y servicios, podría inducir un cambio en la moneda funcional de la entidad.
- 37 El efecto de un cambio de moneda funcional se contabilizará de forma prospectiva. En otras palabras, la entidad convertirá todas las partidas a la nueva moneda funcional utilizando la tasa de cambio a la fecha en que se produzca aquél. Los importes resultantes ya convertidos, en el caso de partidas no monetarias, se considerarán como sus correspondientes costos históricos. Las diferencias de cambio procedentes de la conversión de un negocio en el extranjero, que se hubieran clasificado anteriormente en otro resultado global de acuerdo con los párrafos 32 y 39(c), no se reclasificarán de patrimonio al resultado hasta la disposición del negocio en el extranjero.

Utilización de una moneda de presentación distinta de la moneda funcional

Conversión a la moneda de presentación

- 38 La entidad puede presentar sus estados financieros en cualquier moneda (o monedas). Si la moneda de presentación difiere de la moneda funcional de la entidad, ésta deberá convertir sus resultados y situación financiera a la moneda de presentación elegida. Por ejemplo, cuando un grupo está formado por entidades individuales con monedas funcionales diferentes, habrá de expresar los resultados y la situación financiera de cada entidad en una moneda común, a fin de presentar estados financieros consolidados.
- 39 Los resultados y la situación financiera de una entidad, cuya moneda funcional no es la correspondiente a una economía hiperinflacionaria serán convertidos a la moneda de presentación, en caso de que ésta fuese diferente, utilizando los siguientes procedimientos:
- (a) los activos y pasivos de cada uno de los estados de situación financiera presentados (es decir, incluyendo las cifras comparativas), se convertirán a la tasa de cambio de cierre en la fecha del correspondiente estado de situación financiera;
 - (b) los ingresos y gastos para cada estado que presente el resultado del periodo y otro resultado integral (es decir, incluyendo las cifras comparativas), se convertirán a las tasas de cambio de la fecha de las transacciones; y
 - (c) todas las diferencias de cambio resultantes se reconocerán en otro resultado integral.
- 40 Con frecuencia se utiliza por razones prácticas un tipo aproximado, representativo de los cambios existentes en las fechas de las transacciones, como puede ser la tasa de cambio promedio del periodo, para la conversión de las partidas de ingresos y gastos. Sin embargo, cuando las tasas de cambio varían de forma significativa, resultará inadecuado el uso de la tasa promedio del periodo.
- 41 Las diferencias de cambio a las que se refiere el párrafo 39(c) proceden de:
- (a) La conversión de los gastos e ingresos a las tasas de cambio de las fechas de las transacciones, y la de los activos y pasivos a la tasa de cambio de cierre.
 - (b) La conversión del activo neto inicial a una tasa de cambio de cierre que sea diferente de la tasa utilizada en el cierre anterior.

Estas diferencias de cambio no se reconocen en el resultado porque las variaciones de las tasas de cambio tienen un efecto directo pequeño o nulo en los flujos de efectivo presentes y futuros derivados de las actividades. El importe acumulado de las diferencias de cambio se presenta en un componente separado del patrimonio hasta la disposición del negocio en el extranjero. Cuando las citadas diferencias de cambio se refieren a un negocio

en el extranjero que se consolida, pero no está participado en su totalidad, las diferencias de cambio acumuladas, surgidas de la conversión que sean atribuibles a las participaciones no controladoras, se atribuyen a la misma y se reconocen como parte de las participaciones no controladoras en el estado consolidado de situación financiera.

42 Los resultados y la situación financiera de una entidad, cuya moneda funcional es la correspondiente a una economía hiperinflacionaria, serán convertidos a la moneda de presentación, en caso de que ésta fuese diferente, utilizando los siguientes procedimientos:

- (a) todos los importes (es decir, activos, pasivos, partidas del patrimonio, gastos e ingresos, incluyendo también las cifras comparativas correspondientes) se convertirán a la tasa de cambio de cierre correspondiente a la fecha de cierre del estado de situación financiera más reciente, excepto cuando
- (b) los importes sean convertidos a la moneda de una economía no hiperinflacionaria, en cuyo caso las cifras comparativas serán las que fueron presentadas como importes corrientes del año en cuestión, dentro de los estados financieros del periodo precedente (es decir, estos importes no se ajustarán por las variaciones posteriores que se hayan producido en el nivel de precios o en las tasas de cambio).

43 Cuando la moneda funcional de la entidad se corresponda con la de una economía hiperinflacionaria, reexpresará sus estados financieros antes de aplicar el método de conversión establecido en el párrafo 42, de acuerdo con la NIC 29, excepto las cifras comparativas en el caso de conversión a la moneda de una economía no hiperinflacionaria [véase el párrafo 42(b)]. Cuando la economía en cuestión deje de ser hiperinflacionaria, y la entidad deje de reexpresar sus estados financieros de acuerdo con la NIC 29, utilizará como costos históricos, para convertirlos a la moneda de presentación, los importes reexpresados según el nivel de precios a la fecha en que la entidad deje de hacer la citada reexpresión.

Conversión de un negocio en el extranjero

44 Al convertir a una moneda de presentación los resultados y la situación financiera de un negocio en el extranjero, como paso previo a su inclusión en los estados financieros de la entidad que informa, ya sea mediante consolidación, se aplicarán los párrafos 45 a 47, además de lo establecido en los párrafos 38 a 43 o utilizando el método de la participación.

45 La incorporación de los resultados y la situación financiera de un negocio en el extranjero a los de la entidad que informa, seguirá los procedimientos normales de consolidación, como por ejemplo, la eliminación de los saldos y transacciones intragrupo de una subsidiaria (véase la NIIF 10 *Estados Financieros Consolidados*). No obstante, un activo (o pasivo) monetario intragrupo, ya sea a corto o a largo plazo, no puede ser eliminado contra el correspondiente pasivo (o activo) intragrupo, sin mostrar los resultados de las variaciones en las tasas de cambio dentro de los estados financieros consolidados. Esto es así porque la

partida monetaria representa un compromiso de convertir una moneda en otra, lo que expone a la entidad que informa a una pérdida o ganancia por las fluctuaciones del cambio entre las monedas. Por consiguiente, en los estados financieros consolidados de la entidad que informa, esta diferencia de cambio se reconocerá en el resultado, o si se deriva de las circunstancias descritas en el párrafo 32, se reconocerá en otro resultado integral y se acumulará en un componente separado del patrimonio hasta la disposición del negocio en el extranjero.

- 46 Cuando los estados financieros del negocio en el extranjero y de la entidad que informa son de fechas diferentes, es frecuente que aquél prepare estados financieros adicionales con la misma fecha que ésta. Cuando no sea así, la NIIF 10 permite la utilización de fechas de presentación diferentes, siempre que la diferencia no sea mayor de tres meses, y que se realicen los ajustes pertinentes para reflejar los efectos de las transacciones y otros sucesos significativos ocurridos entre las fechas de referencia. En tal caso, los activos y pasivos del negocio en el extranjero se convertirán a la tasa de cambio de la fecha de cierre del periodo sobre el que se informa del negocio en el extranjero. Se practicarán también los pertinentes ajustes por las variaciones significativas en las tasas de cambio hasta el final del periodo sobre el que se informa de la entidad que informa, de acuerdo con la NIIF 10. Este mismo procedimiento se utilizará al aplicar el método de la participación a las asociadas y negocios conjuntos de acuerdo con la NIC 28 (modificada en 2011).
- 47 Tanto la plusvalía surgida por la adquisición de un negocio en el extranjero, como los ajustes del valor razonable practicados al importe en libros de los activos y pasivos, a consecuencia de la adquisición de un negocio en el extranjero, se deben tratar como activos y pasivos del mismo. Esto quiere decir que se expresarán en la misma moneda funcional del negocio en el extranjero, y que se convertirán a la tasa de cambio de cierre, de acuerdo con los párrafos 39 y 42.

Disposición total o parcial de un negocio en el extranjero

- 48 En la disposición de un negocio en el extranjero, el importe acumulado de las diferencias de cambio relacionadas con el negocio en el extranjero, reconocidas en otro resultado integral y acumuladas en un componente separado del patrimonio, deberá reclasificarse del patrimonio al resultado (como un ajuste por reclasificación) cuando se reconozca la ganancia o pérdida de la disposición [véase la NIC 1 *Presentación de Estados Financieros* (revisada en 2007)].
- 48A Además de la disposición de toda la participación de una entidad en un negocio en el extranjero, lo siguiente se contabilizará como disposición:
- (a) cuando la disposición parcial involucra la pérdida del control de una subsidiaria que incluye un negocio en el extranjero, independientemente de si la entidad conserva una participación no controladora en su antigua subsidiaria después de la disposición parcial; y

NIC 21

- (b) cuando la participación conservada después de la disposición parcial de una participación en un acuerdo conjunto o una disposición parcial de una participación en una asociada que incluye un negocio en el extranjero es un activo financiero que incluye un negocio en el extranjero.
- 48B En la disposición de una subsidiaria que incluye un negocio en el extranjero, el importe acumulado de diferencias de cambio relacionadas con ese negocio en el extranjero que haya sido atribuido a las participaciones no controladoras deberá darse de baja en cuentas, pero no deberán reclasificarse a resultados.
- 48C **En la disposición parcial de una subsidiaria que incluye un negocio en el extranjero, la entidad volverá a atribuir la parte proporcional del importe acumulado de las diferencias de cambio reconocidas en otro resultado integral a las participaciones no controladoras en ese negocio en el extranjero. En cualquier otra disposición parcial de un negocio en el extranjero la entidad reclasificará a resultados solamente la parte proporcional del importe acumulado de las diferencias de cambio reconocidas en otro resultado integral.**
- 48D Una disposición parcial de la participación de una entidad en un negocio en el extranjero es cualquier reducción de la participación de una entidad como propietaria en un negocio en el extranjero, excepto aquellas reducciones incluidas en el párrafo 48A que se contabilizan como disposiciones
- 49 Una entidad puede disponer de la totalidad o parte de su participación en un negocio en el extranjero mediante su venta, liquidación, devolución del capital aportado o abandono total de la entidad o de parte de la misma. Una rebaja del importe en libros de un negocio en el extranjero, debido a sus propias pérdidas o a un deterioro de valor reconocido por el inversor, no constituye una disposición parcial. Por consiguiente, en el momento de una rebaja de valor no se reclasificará en resultados parte alguna de las ganancias o pérdidas por cambio en moneda extranjera reconocidas en otro resultado integral.

Efectos impositivos de todas las diferencias de cambio

- 50 Las ganancias y pérdidas por diferencias de cambio en las transacciones realizadas en moneda extranjera, así como las diferencias por conversión de los resultados y la situación financiera de una entidad (incluyendo también un negocio en el extranjero) a una moneda diferente, pueden tener efectos impositivos. Para contabilizar estos efectos impositivos se aplicará la NIC 12 *Impuesto a las Ganancias*.

Información a revelar

- 51 En los párrafos 53 y 55 a 57, las referencias a la “moneda funcional” se entienden realizadas, en el caso de un grupo, a la moneda funcional de la controladora.
- 52 Una entidad revelará:

- (a) el importe de las diferencias de cambio reconocidas en el resultado del periodo, con excepción de las procedentes de los instrumentos financieros medidos al valor razonable con cambios en resultados, de acuerdo con la NIIF 9; y
 - (b) las diferencias de cambio netas reconocidas en otro resultado integral y acumuladas en un componente separado del patrimonio, así como una conciliación entre los importes de estas diferencias al principio y al final del periodo.
- 53 Cuando la moneda de presentación sea diferente de la moneda funcional, este hecho será puesto de manifiesto, revelando además la identidad de la moneda funcional, así como la razón de utilizar una moneda de presentación diferente.
- 54 Cuando se haya producido un cambio en la moneda funcional, ya sea de la entidad que informa o de algún negocio significativo en el extranjero, se revelará este hecho, así como la razón de dicho cambio.
- 55 Cuando una entidad presente sus estados financieros en una moneda que sea diferente de su moneda funcional, señalará que sus estados financieros son conformes con las NIIF, solo si cumplen con todos los requerimientos de las NIIF, incluyendo las que se refieren al método de conversión establecido en los párrafos 39 y 42.
- 56 En ocasiones, las entidades presentan sus estados financieros u otra información financiera en una moneda que no es su moneda funcional, sin respetar los requerimientos del párrafo 55. Por ejemplo, la entidad puede convertir a la otra moneda sólo determinadas partidas de sus estados financieros. Otro ejemplo se da cuando una entidad, cuya moneda funcional no es la de una economía hiperinflacionaria, convierte los estados financieros a la otra moneda utilizando para todas las partidas la tasa de cambio de cierre más reciente. Tales conversiones no están hechas de acuerdo con las NIIF, por lo que será obligatorio revelar la información establecida en el párrafo 57.
- 57 Cuando una entidad presente sus estados financieros, u otra información financiera, en una moneda diferente de su moneda funcional y de su moneda de presentación, y no cumple los requerimientos del párrafo 55:
- (a) identificará claramente esta información como complementaria, al objeto de distinguirla de la información que cumple con las NIIF;
 - (b) revelará la moneda en que se presenta esta información complementaria; y
 - (c) revelará la moneda funcional de la entidad, así como el método de conversión utilizado para confeccionar la información complementaria.

Fecha de vigencia y transición

- 58 Una entidad aplicará esta Norma para los periodos anuales que comiencen a partir del 1 de enero de 2005. Se aconseja su aplicación anticipada. Si una entidad aplicase esta Norma en un periodo que comience antes del 1 de enero de 2005, revelará este hecho.
- 58A *Inversión Neta en un Negocio en el Extranjero* (Modificación a la NIC 21), emitida en diciembre de 2005, añadió el párrafo 15A y modificó el párrafo 33. Una entidad aplicará esas modificaciones a periodos anuales que comiencen a partir del 1 de enero de 2006. Se aconseja su aplicación anticipada.
- 59 Una entidad aplicará de forma prospectiva el párrafo 47 a todas las adquisiciones ocurridas después del comienzo del periodo contable en que esta Norma se adopte por primera vez. Se permite la aplicación retroactiva del párrafo 47 a las adquisiciones anteriores a esa fecha. Para las adquisiciones de negocios en el extranjero que se traten de forma prospectiva, pero que hayan ocurrido antes de la fecha de primera aplicación de esta Norma, la entidad no deberá reexpresar los periodos anteriores y, en consecuencia, en tal caso, podrá considerar la plusvalía y los ajustes por aplicación del valor razonable derivados de la adquisición, como activos y pasivos de la entidad, y no del negocio en el extranjero. Por lo tanto, en este último caso, la plusvalía y los ajustes por aplicación del valor razonable, o bien se encuentran ya expresados en la moneda funcional de la entidad, o bien serán partidas no monetarias en moneda extranjera, que se presentan utilizando la tasa de cambio de la fecha de adquisición.
- 60 Todos los demás cambios contables producidos por la aplicación de esta Norma se contabilizarán de acuerdo con los requerimientos de la NIC 8 *Políticas Contables, Cambios en las Estimaciones Contables y Errores*.
- 60A La NIC 1 (revisada en 2007) modificó la terminología utilizada en las NIIF. Además, modificó los párrafos 27, 30 a 33, 37, 39, 41, 45, 48 y 52. Una entidad aplicará esas modificaciones a periodos anuales que comiencen a partir del 1 de enero de 2009. Si una entidad utiliza la NIC 1 (revisada en 2007) en un periodo anterior, aplicará las modificaciones a dicho periodo.
- 60B La NIC 27 (modificada en 2008) añadió los párrafos 48A a 48D y modificó el párrafo 49. Una entidad aplicará esas modificaciones de forma prospectiva a los periodos anuales que comiencen a partir del 1 de julio de 2009. Si la entidad aplicase la NIC 27 (modificada en 2008) a periodos anteriores, las modificaciones deberán aplicarse también a esos periodos.
- 60C [Eliminado]
- 60D El párrafo 60B fue modificado mediante el documento *Mejoras a las NIIF* emitido en mayo de 2010. Una entidad aplicará esa modificación para los periodos anuales que comiencen a partir del 1 de julio de 2010. Se permite su aplicación anticipada.
- 60E [Eliminado]

- 60F La NIIF 10 y NIIF 11 *Acuerdos Conjuntos*, emitidas en mayo de 2011, modificaron los párrafos 3(b), 8, 11, 18, 19, 33, 44 a 46 y 48A. Una entidad aplicará esas modificaciones cuando aplique las NIIF 10 y NIIF 11.
- 60G La NIIF 13, emitida en mayo de 2011 modificó la definición de valor razonable del párrafo 8 y modificó el párrafo 23. Una entidad aplicará esas modificaciones cuando aplique la NIIF 13.
- 60H *Presentación de Partidas de Otro Resultado Integral* (Modificaciones a la NIC 1) emitido en junio de 2011, modificó el párrafo 39. Una entidad aplicará esas modificaciones cuando aplique la NIC 1 modificada en junio de 2011.
- 60I [Eliminado]
- 60J La NIIF 9, emitida en julio de 2014, modificó los párrafos 3, 4, 5, 27 y 52 y eliminó los párrafos 60C, 60E y 60I. Una entidad aplicará esas modificaciones cuando aplique la NIIF 9.
- 60K La NIIF 16 *Arrendamientos*, emitida en enero de 2016, modificó el párrafo 16. Una entidad aplicará esa modificación cuando aplique la NIIF 16.

Derogación de otros pronunciamientos

- 61 Esta Norma deroga la NIC 21 *Efectos de las Variaciones de las Tasas de Cambio en Moneda Extranjera* (revisada en 1993).
- 62 Esta Norma sustituye a las siguientes Interpretaciones:
- (a) SIC-11 *Variaciones de Cambio en Moneda Extranjera—Capitalización de Pérdidas Debidas a Devaluaciones Muy Importantes*;
 - (b) SIC-19 *Moneda de los Estados Financieros—Medición y Presentación de los Estados Financieros según las NIC 21 y 29*; y
 - (c) SIC-30 *Moneda de los Estados Financieros—Conversión desde la Moneda de Medición a la Moneda de Presentación*.

NIC 21

Apéndice **Modificaciones a otros pronunciamientos**

Las modificaciones de este apéndice se aplicarán en los periodos anuales que comiencen a partir del 1 de enero de 2005. Si una entidad aplica esta Norma a periodos anteriores, estas modificaciones se aplicarán también a esos periodos.

* * * * *

Las modificaciones contenidas en este apéndice cuando se emitió la Norma en 2003 se han incorporado a los pronunciamientos publicados en este volumen.

Aprobación por el Consejo de la NIC 21 emitida en diciembre de 2003

La Norma Internacional de Contabilidad 21 *Efectos de las Variaciones en las tasas de Cambio de la Moneda Extranjera* (revisada en 2003), fue aprobada para su emisión por los catorce miembros del Consejo de Normas Internacionales de Contabilidad.

Sir David Tweedie	Presidente
Thomas E Jones	Vicepresidente
Mary E Barth	
Hans-Georg Bruns	
Anthony T Cope	
Robert P Garnett	
Gilbert Gélard	
James J Leisenring	
Warren J McGregor	
Patricia L O'Malley	
Harry K Schmid	
John T Smith	
Geoffrey Whittington	
Tatsumi Yamada	

NIC 21

Aprobación por el Consejo de *Inversión Neta en un Negocio en el Extranjero* (Modificaciones a la NIC 21) emitida en diciembre de 2005

Inversión Neta en un Negocio en el Extranjero (Modificación a la NIC 21) se aprobó para su emisión por los catorce miembros del Consejo de Normas Internacionales de Contabilidad.

Sir David Tweedie	Presidente
Thomas E Jones	Vicepresidente
Mary E Barth	
Hans-Georg Bruns	
Anthony T Cope	
Jan Engström	
Robert P Garnett	
Gilbert Gélard	
James J Leisenring	
Warren J McGregor	
Patricia L O'Malley	
John T Smith	
Geoffrey Whittington	
Tatsumi Yamada	

NIC 23

Costos por Préstamos

En abril de 2001 el Consejo de Normas Internacionales de Contabilidad (Consejo) adoptó la NIC 23 *Costos por Préstamos*, que había sido originalmente emitida por el Comité de Normas Internacionales de Contabilidad en diciembre de 1993. La NIC 23 *Costos por Préstamos* sustituyó a la NIC 23 *Capitalización de Costos por Préstamos* (emitida en marzo de 1984).

En marzo de 2007 el Consejo emitió una NIC 23 revisada que eliminó la opción de reconocimiento inmediato de los costos por préstamos como un gasto.

Otras Normas han realizado modificaciones consiguientes de menor importancia a la NIC 23. Estas incluyen la *Agricultura: Plantas Productoras* (Modificaciones a la NIC 16 y a la NIC 41) (emitida en junio de 2014) y la NIIF 9 *Instrumentos Financieros* (emitida en julio de 2014), NIIF 16 *Arrendamientos* (emitida en enero de 2016) y *Mejoras Anuales a las Normas NIIF Ciclo 2015–2017* (emitida en diciembre de 2017).

NIC 23

ÍNDICE

desde el párrafo

NORMA INTERNACIONAL DE CONTABILIDAD 23 COSTOS POR PRÉSTAMOS

PRINCIPIO BÁSICO	1
ALCANCE	2
DEFINICIONES	5
RECONOCIMIENTO	8
Costos por préstamos susceptibles de capitalización	10
Exceso del importe en libros del activo apto sobre el importe recuperable	16
Inicio de la capitalización	17
Suspensión de la capitalización	20
Fin de la capitalización	22
INFORMACIÓN A REVELAR	26
DISPOSICIONES TRANSITORIAS	27
FECHA DE VIGENCIA	29
DEROGACIÓN DE LA NIC 23 (REVISADA EN 1993)	30
APÉNDICE	
Modificaciones a otros pronunciamientos	
APROBACIÓN POR EL CONSEJO DE LA NIC 23 EMITIDA EN MARZO DE 2007	

CON RESPECTO A LOS MATERIALES COMPLEMENTARIOS ENUMERADOS A CONTINUACIÓN, VÉASE LA PARTE B DE ESTA EDICIÓN

TABLA DE CONCORDANCIAS

MODIFICACIONES A LAS GUÍAS DE OTROS PRONUNCIAMIENTOS

CON RESPECTO A LOS FUNDAMENTOS DE LAS CONCLUSIONES, VÉASE LA PARTE C DE ESTA EDICIÓN

FUNDAMENTOS DE LAS CONCLUSIONES

APÉNDICE A LOS FUNDAMENTOS DE LAS CONCLUSIONES

Modificaciones a los Fundamentos de las Conclusiones de otros pronunciamientos

OPINIONES EN CONTRARIO

La Norma Internacional de Contabilidad 23 *Costos por Préstamos* (NIC 23) está contenida en los párrafos 1 a 30 y en el Apéndice. Todos los párrafos tienen igual valor normativo, sin embargo se conserva el formato IASC que tenía cuando fue adoptada por el IASB. La NIC 23 debe ser entendida en el contexto de su principio básico y de los Fundamentos de las Conclusiones, del *Prólogo a las Normas NIIF* y del *Marco Conceptual para la Información Financiera*. La NIC 8 *Políticas Contables, Cambios en las Estimaciones Contables y Errores* proporciona una base para seleccionar y aplicar las políticas contables en ausencia de guías explícitas.

Norma Internacional de Contabilidad 23 ***Costos por Préstamos***

Principio básico

- 1 Los costos por préstamos que sean directamente atribuibles a la adquisición, construcción o producción de un activo apto forman parte del costo de dichos activos. Los demás costos por préstamos se reconocen como gastos.

Alcance

- 2 Esta Norma se aplicará por una entidad en la contabilización de los costos por préstamos.
- 3 Esta Norma no se ocupa del costo, efectivo o imputado, del patrimonio incluido el capital preferente no clasificado como pasivo.
- 4 No se requiere que una entidad aplique esta Norma a los costos por préstamos directamente atribuibles a la adquisición, construcción o producción de:
- (a) Un activo apto medido al valor razonable, por ejemplo un activo biológico dentro del alcance de la NIC 41 *Agricultura*; o
 - (b) inventarios que sean manufacturados, o producidos de cualquier otra forma, en grandes cantidades de forma repetitiva.

Definiciones

- 5 Esta Norma utiliza los siguientes términos con un significado que a continuación se especifica:
- Son costos por préstamos los intereses y otros costos en los que la entidad incurre, que están relacionados con los fondos que ha tomado prestados.*
- Un activo apto es aquel que requiere necesariamente, de un periodo sustancial antes de estar listo para el uso al que está destinado o para la venta.*
- 6 Los costos por préstamos pueden incluir:
- (a) gastos por intereses calculados utilizando el método del interés efectivo, tal como se describe la NIIF 9;
 - (b) [eliminado]
 - (c) [eliminado]
 - (d) cargos financieros con respecto a arrendamientos financieros reconocidos de acuerdo con la NIIF 16 *Arrendamientos*; y
 - (e) las diferencias de cambio procedentes de préstamos en moneda extranjera en la medida en que se consideren como ajustes de los costos por intereses.

7 Dependiendo de las circunstancias, cualquiera de los siguientes podrían ser activos aptos:

- (a) inventarios
- (b) fábricas de manufactura
- (c) instalaciones de producción eléctrica
- (d) activos intangibles
- (e) propiedades de inversión
- (f) plantas productoras.

Los activos financieros, y los inventarios que son manufacturados, o producidos de cualquier otra forma en periodos cortos. Los activos que ya están listos para el uso al que se les destina o para su venta no son activos aptos.

Reconocimiento

8 Una entidad capitalizará los costos por préstamos que sean directamente atribuibles a la adquisición, construcción o producción de activos aptos, como parte del costo de dichos activos. Una entidad deberá reconocer otros costos por préstamos como un gasto en el periodo en que se haya incurrido en ellos.

9 Los costos por préstamos que sean directamente atribuibles a la adquisición, construcción o producción de un activo apto, se incluyen en el costo de dichos activos. Estos costos por préstamos se capitalizan, como parte del costo del activo, siempre que sea probable que den lugar a beneficios económicos futuros para la entidad y puedan ser medidos con fiabilidad. Cuando una entidad aplique la NIC 29 *Información Financiera en Economías Hiperinflacionarias*, reconocerá como un gasto la parte de los costos por préstamos que compensa la inflación durante el mismo periodo, de acuerdo con el párrafo 21 de dicha Norma.

Costos por préstamos susceptibles de capitalización

10 Los costos por préstamos que son directamente atribuibles a la adquisición, construcción o producción de un activo apto, son aquellos costos por préstamos que podrían haberse evitado si no se hubiera efectuado un desembolso en el activo correspondiente. Cuando una entidad toma fondos prestados que destina específicamente a la obtención de un activo apto, los costos por préstamos relacionados con éste pueden ser fácilmente identificados.

11 Puede resultar difícil identificar una relación directa entre préstamos recibidos concretos y activos aptos, para determinar qué préstamos podrían haberse evitado. Esta dificultad se pone de manifiesto, por ejemplo, cuando la actividad financiera de la entidad está centralizada. También aparecen dificultades cuando un grupo de entidades utiliza una gama variada de instrumentos de deuda para obtener financiación a diferentes tasas de interés,

y presta luego esos fondos, con diferentes criterios, a otras entidades del grupo. También pueden surgir dificultades cuando se usan préstamos expresados o referenciados a una moneda extranjera, cuando el grupo opera en economías altamente inflacionarias, y cuando se producen fluctuaciones en las tasas de cambio. Como resultado de lo anterior, la determinación del importe de los costos por préstamos que son directamente atribuibles a la adquisición de un activo apto puede resultar difícil, y se requiere la utilización del juicio profesional para realizarla.

- 12 **En la medida en que los fondos se hayan tomado prestados específicamente con el propósito de obtener un activo apto, la entidad determinará el importe de los mismos susceptibles de capitalización como los costos por préstamos reales en los que haya incurrido por tales préstamos durante el periodo, menos los rendimientos conseguidos por la inversión temporal de tales fondos.**
- 13 Según los acuerdos financieros relativos a los activos aptos, podría suceder que la entidad obtenga los fondos, e incurra en los correspondientes costos por préstamos, antes de que los mismos sean usados total o parcialmente para hacer desembolsos en el activo en cuestión. En estas circunstancias, la totalidad o una parte de los fondos a menudo se invierten temporalmente a la espera de efectuar los desembolsos correspondientes en el citado activo apto. Para determinar la cuantía de los costos por préstamos susceptibles de ser capitalizados durante un periodo, se deducirá de los costos por préstamos incurridos cualquier rendimiento obtenido por tales fondos.
- 14 **En la medida en que los fondos de una entidad procedan de préstamos genéricos y los utilice para obtener un activo apto, ésta determinará el importe de los costos por préstamos susceptibles de capitalización aplicando una tasa de capitalización a los desembolsos efectuados en dicho activo. La tasa de capitalización será el promedio ponderado de los costos por préstamos aplicables a todos los préstamos recibidos por la entidad, que están vigentes en el periodo. Sin embargo, una entidad excluirá de este cálculo los costos por préstamos aplicables a los préstamos específicamente tomados para financiar un activo apto hasta que sustancialmente todas las actividades necesarias para preparar ese activo para su uso previsto o venta estén completadas. El importe de los costos por préstamos que una entidad capitaliza durante el periodo, no excederá del total de costos por préstamos en que se ha incurrido durante ese mismo periodo.**
- 15 En algunas circunstancias, podría ser adecuado incluir todos los préstamos recibidos por la controladora y sus subsidiarias al calcular el promedio ponderado de los costos por préstamos; en otros casos, sin embargo, será adecuado utilizar, para cada subsidiaria, un promedio ponderado de los costos por préstamos atribuibles a sus propios préstamos.

Exceso del importe en libros del activo apto sobre el importe recuperable

- 16 Cuando el importe en libros o el costo final del activo apto exceda a su importe recuperable o a su valor neto realizable, el importe en libros se reducirá o se dará de baja de acuerdo con las exigencias de otras Normas. En ciertos casos, el importe reducido o dado de baja se recupera y se puede reponer, de acuerdo con las citadas Normas.

Inicio de la capitalización

- 17 Una entidad comenzará la capitalización de los costos por préstamos como parte de los costos de un activo apto en la fecha de inicio. La fecha de inicio para la capitalización es aquella en que la entidad cumple por primera vez todas y cada una de las siguientes condiciones:

- (a) incurre en desembolsos en relación con el activo;
- (b) incurre en costos por préstamos; y
- (c) lleva a cabo las actividades necesarias para preparar al activo para el uso al que está destinado o para su venta.

- 18 Los desembolsos relativos a un activo apto incluyen únicamente los desembolsos que hayan dado lugar a pagos en efectivo, a transferencias de otros activos o cuando se asuman pasivos que devenguen intereses. El importe de los desembolsos se reducirá por la cuantía de los anticipos y ayudas recibidos en relación con el activo (véase la NIC 20 *Contabilización de las Subvenciones del Gobierno e Información a Revelar sobre Ayudas Gubernamentales*). El importe en libros promedio del activo durante un periodo, incluyendo los costos por préstamos capitalizados anteriormente, constituye por lo general una aproximación razonable de los desembolsos a los que se debe aplicar la tasa de capitalización en ese periodo.

- 19 Las actividades necesarias para preparar el activo para el uso al que está destinado o para su venta implican algo más que la construcción física del mismo. Incluyen también los trabajos técnicos y administrativos previos al comienzo de la construcción, propiamente dicha, tales como las actividades asociadas con la obtención de permisos previos al comienzo de la construcción. No obstante, estas actividades excluyen la mera tenencia del activo, cuando éste no es objeto de producción o desarrollo alguno que implique un cambio en su condición. Por ejemplo, los costos por préstamos en los que se incurre mientras los terrenos se están preparando se capitalizan en los periodos en que tal preparación tiene lugar. Sin embargo, los costos por préstamos en que se incurre mientras los terrenos adquiridos para construir sobre ellos se mantienen inactivos, sin realizar en ellos ninguna labor de preparación, no cumplen las condiciones para ser capitalizados.

Suspensión de la capitalización

- 20 Una entidad suspenderá la capitalización de los costos por préstamos durante los periodos en los que se haya suspendido el desarrollo de actividades de un activo apto, si estos periodos se extienden en el tiempo.

NIC 23

- 21 Una entidad puede incurrir en costos por préstamos durante un periodo extenso en el que están interrumpidas las actividades necesarias para preparar un activo para su uso deseado o para su venta. Estos costos son de tenencia de activos parcialmente terminados y no cumplen las condiciones para su capitalización. Sin embargo, una entidad no interrumpirá normalmente la capitalización de los costos por préstamos durante un periodo si se están llevando a cabo actuaciones técnicas o administrativas importantes. Tampoco suspenderá la capitalización de costos por préstamos cuando una demora temporal sea necesaria como parte del proceso de preparación de un activo disponible para su uso previsto o para su venta. Por ejemplo, la capitalización continúa durante el periodo en que el elevado nivel de las aguas retrase la construcción de un puente, si tal nivel es normal en esa región geográfica, durante el periodo de construcción.

Fin de la capitalización

- 22 Una entidad cesará la capitalización de los costos por préstamos cuando se hayan completado todas o prácticamente todas las actividades necesarias para preparar al activo apto para el uso al que va destinado o para su venta.
- 23 Normalmente, un activo estará preparado para el uso al que está destinado o para su venta, cuando se haya completado la construcción física del mismo, incluso aunque todavía deban llevarse a cabo trabajos administrativos. Si lo único que falta es llevar a cabo modificaciones menores, tales como la decoración del edificio siguiendo las especificaciones del comprador o usuario, esto es indicativo de que todas las actividades de construcción están sustancialmente acabadas.
- 24 Cuando una entidad complete la construcción de un activo apto por partes, y cada parte se pueda utilizar por separado mientras continúa la construcción de las restantes, dicha entidad cesará la capitalización de los costos por préstamos cuando estén terminadas, sustancialmente, todas las actividades necesarias para preparar esa parte para el uso al que está destinada o para su venta.
- 25 Un parque industrial que comprenda varios edificios, cada uno de los cuales puede ser utilizado por separado, es un ejemplo de activo apto, donde cada parte es susceptible de ser utilizada mientras continúa la construcción de las demás. Un ejemplo de activo apto que necesita terminarse por completo antes de que cada una de las partes pueda utilizarse es una planta industrial en la que deben llevarse a cabo varios procesos secuenciales en las distintas partes de que consta, como es el caso de una factoría de producción de acero.

Información a revelar

- 26 Una entidad revelará:
- (a) el importe de los costos por préstamos capitalizados durante el periodo; y
 - (b) la tasa de capitalización utilizada para determinar el importe de los costos por préstamos susceptibles de capitalización.

Disposiciones transitorias

- 27 Si la aplicación de esta Norma representa un cambio en su política contable, una entidad aplicará la Norma a los costos por préstamos relacionados con los activos aptos cuya fecha de inicio de la capitalización sea la fecha de entrada en vigor o posterior.
- 28 Sin embargo, una entidad puede designar cualquier fecha anterior a la de su entrada en vigor y aplicar la Norma a los costos por préstamos relacionados con todos los activos aptos para los que la fecha de inicio de la capitalización sea dicha fecha u otra posterior.
- 28A *Mejoras Anuales a las Normas NIIF, Ciclo 2015-2017*, emitida en diciembre de 2017, modificó el párrafo 14. Una entidad aplicará esas modificaciones a los costos por préstamos que tengan lugar a partir del comienzo del periodo anual sobre el que se informa en el que la entidad aplique por primera vez esas modificaciones.

Fecha de vigencia

- 29 Una entidad aplicará esta Norma para los periodos anuales que comiencen a partir del 1 de enero de 2009. Se permite su aplicación anticipada. Si una entidad aplicase la Norma desde una fecha anterior al 1 de enero de 2009, revelará este hecho.
- 29A El párrafo 6 fue modificado mediante el documento *Mejoras a las NIIF* emitido en mayo de 2008. Una entidad aplicará esa modificación para los periodos anuales que comiencen a partir del 1 de enero de 2009. Se permite su aplicación anticipada. Si una entidad aplicase la modificación en un periodo que comience con anterioridad, revelará ese hecho.
- 29B La NIIF 9, emitida en julio de 2014, modificó el párrafo 6. Una entidad aplicará esa modificación cuando aplique la NIIF 9.
- 29C La NIIF 16, emitida en enero de 2016, modificó el párrafo 6. Una entidad aplicará esa modificación cuando aplique la NIIF 16.
- 29D *Mejoras Anuales a las Normas NIIF, Ciclo 2015-2017*, emitida en diciembre de 2017, modificó el párrafo 14 y añadió el párrafo 28A. Una entidad aplicará esas modificaciones a periodos anuales sobre los que se informa que comiencen a partir del 1 de enero de 2019. Se permite su aplicación anticipada. Si una entidad aplicase las modificaciones en un periodo que comience con anterioridad, revelará ese hecho.

Derogación de la NIC 23 (revisada en 1993)

- 30 Esta Norma deroga a la NIC 23 *Costos por Préstamos* revisada en 1993.

Apéndice

Modificaciones a otros pronunciamientos

Las modificaciones de este apéndice se aplicarán en los periodos anuales que comiencen a partir del 1 de enero de 2009. Si una entidad aplica esta Norma a periodos anteriores, estas modificaciones se aplicarán también a esos periodos. En los párrafos modificados, el texto nuevo está subrayado y el texto eliminado se ha tachado

* * * * *

Las modificaciones contenidas en este apéndice cuando se emitió esta NIIF en 2007 se han incorporado a las NIIF pertinentes publicadas en este volumen.

Aprobación por el Consejo de la NIC 23 emitida en marzo de 2007

La Norma Internacional de Contabilidad 23 *Costos por Préstamos* (revisada en 2007), fue aprobada para su emisión por once de los catorce miembros del Consejo de Normas Internacionales de Contabilidad. Los votos disidentes fueron de los señores Cope, Danjou y Garnett. Sus opiniones en contrario se han publicado tras los Fundamentos de las Conclusiones.

Sir David Tweedie

Presidente

Thomas E Jones

Vicepresidente

Mary E Barth

Hans-Georg Bruns

Anthony T Cope

Philippe Danjou

Jan Engström

Robert P Garnett

Gilbert Gélard

James J Leisenring

Warren J McGregor

Patricia L O'Malley

John T Smith

Tatsumi Yamada

NIC 24

Información a Revelar sobre Partes Relacionadas

En abril de 2001, el Consejo de Normas Internacionales de Contabilidad (Consejo) adoptó la NIC 24 *Información a Revelar sobre Partes Relacionadas*, que había sido originalmente emitida por el Comité de Normas Internacionales de Contabilidad en julio de 1984.

En diciembre de 2003 el Consejo emitió una NIC 24 revisada como parte de su agenda inicial de proyectos técnicos que incluía la modificación de la información a revelar sobre compensaciones de la gerencia e información a revelar sobre partes relacionadas en los estados financieros separados. El Consejo revisó la NIC 24 nuevamente para abordar la información a revelar en entidades relacionadas del gobierno.

En diciembre de 2009 el Consejo emitió una NIC 24 revisada para simplificar la definición de “parte relacionada” y proporcionar una exención de los requerimientos de información a revelar para algunas entidades relacionadas de gobierno.

Otras Normas han realizado modificaciones de menor importancia en la NIC 24. Estas incluyen la NIIF 10 *Estados Financieros Consolidados* (emitida en mayo de 2011), NIIF 11 *Acuerdos Conjuntos* (emitida en mayo de 2011), NIIF 12 *Información a Revelar sobre Participaciones en Otras Entidades* (emitida en mayo de 2011), NIC 19 *Beneficios a los Empleados* (emitida en junio de 2011), y los documentos *Entidades de Inversión* (Modificaciones a las NIIF 10, NIIF 12 y NIC 27) (emitido en octubre de 2012) y *Mejoras Anuales a las NIIF, Ciclo 2010-2012* (emitido en diciembre de 2013).

NIC 24

ÍNDICE

desde el párrafo

NORMA INTERNACIONAL DE CONTABILIDAD 24 INFORMACIÓN A REVELAR SOBRE PARTES RELACIONADAS

OBJETIVO	1
ALCANCE	2
PROPÓSITO DE LA INFORMACIÓN A REVELAR SOBRE LAS PARTES RELACIONADAS	5
DEFINICIONES	9
INFORMACIÓN A REVELAR	13
Todas las entidades	13
Entidades relacionadas del gobierno	25
FECHA DE VIGENCIA Y TRANSICIÓN	28
DEROGACIÓN DE LA NIC 24 (2003)	29

APÉNDICE

Modificación a la NIIF 8 Segmentos de Operación

**APROBACIÓN POR EL CONSEJO DE LA NIC 24 EMITIDA EN NOVIEMBRE
DE 2009**

CON RESPECTO A LOS MATERIALES COMPLEMENTARIOS ENUMERADOS A
CONTINUACIÓN, VÉASE LA PARTE B DE ESTA EDICIÓN

EJEMPLOS ILUSTRATIVOS

TABLA DE CONCORDANCIAS

CON RESPECTO A LOS FUNDAMENTOS DE LAS CONCLUSIONES, VÉASE LA PARTE C
DE ESTA EDICIÓN

FUNDAMENTOS DE LAS CONCLUSIONES

APÉNDICE A LOS FUNDAMENTOS DE LAS CONCLUSIONES

Modificación a los Fundamentos de las Conclusiones de la NIC 19
Beneficios a los Empleados

OPINIÓN EN CONTRARIO

La Norma Internacional de Contabilidad 24 *Información a Revelar sobre Partes Relacionadas* (NIC 24) está contenida en los párrafos 1 a 29 y en el Apéndice. Todos los párrafos tienen igual valor normativo, sin embargo se conserva el formato IASC que tenía cuando fue adoptada por el IASB. La NIC 24 debe ser entendida en el contexto de su objetivo y de los Fundamentos de las Conclusiones, del *Prólogo a las Normas NIIF* y del *Conceptual Framework for Financial Reporting*. La NIC 8 *Políticas Contables, Cambios en las Estimaciones Contables y Errores* proporciona una base para seleccionar y aplicar las políticas contables en ausencia de guías explícitas.

Norma Internacional de Contabilidad 24 ***Información a Revelar sobre Partes Relacionadas***

Objetivo

- 1 El objetivo de esta Norma es asegurar que los estados financieros de una entidad contengan la información a revelar necesaria para poner de manifiesto la posibilidad de que su situación financiera y resultados del periodo puedan haberse visto afectados por la existencia de partes relacionadas, así como por transacciones y saldos pendientes, incluyendo compromisos, con dichas partes.

Alcance

- 2 Esta Norma se aplicará en:
- (a) la identificación de relaciones y transacciones entre partes relacionadas;
 - (b) la identificación de saldos pendientes, incluyendo compromisos, entre una entidad y sus partes relacionadas;
 - (c) la identificación de las circunstancias en las que se requiere revelar información sobre los apartados (a) y (b); y
 - (d) la determinación de la información a revelar sobre todas esas partidas.
- 3 Esta Norma requiere revelar información sobre las relaciones entre partes relacionadas, transacciones, saldos pendientes, incluyendo compromisos, en los estados financieros consolidados y separados de una controladora o inversores con control conjunto de una participada o influencia significativa sobre esta, presentados de acuerdo con la NIIF 10 *Estados Financieros Consolidados* o la NIC 27 *Estados Financieros Separados*. Esta norma también se aplicará a los estados financieros individuales.
- 4 Las transacciones entre partes relacionadas y los saldos pendientes con otras entidades de un grupo se revelarán en los estados financieros de la entidad. Las transacciones y saldos pendientes entre partes relacionadas intragrupo se eliminarán, excepto las que ocurran entre una entidad de inversión y sus subsidiarias medidas al valor razonable con cambios en resultados, en el proceso de elaboración de los estados financieros consolidados del grupo.

Propósito de la información a revelar sobre las partes relacionadas

- 5 Las relaciones entre partes relacionadas son una característica normal del comercio y de los negocios. Por ejemplo, las entidades frecuentemente llevan a cabo parte de sus actividades a través de subsidiarias, negocios conjuntos y asociadas. En esas circunstancias, la entidad tiene la capacidad de influir en las

- políticas financieras y de operación de la entidad participada a través de la presencia de control, control conjunto o influencia significativa.
- 6 La relación entre partes relacionadas puede tener efectos sobre los resultados y la situación financiera de una entidad. Las partes relacionadas pueden realizar transacciones que otras partes, carentes de relación, no podrían. Por ejemplo, una entidad que vende bienes a su controladora al costo, podría no hacerlo en esas condiciones a otro cliente. También, las transacciones entre partes relacionadas pueden no realizarse por los mismos importes que entre partes carentes de relación.
- 7 Los resultados y la situación financiera de una entidad pueden verse afectados por una relación entre partes relacionadas, incluso si no han tenido lugar transacciones entre dichas entidades. La mera existencia de la relación puede ser suficiente para afectar a las transacciones de la entidad con otras partes. Por ejemplo, una subsidiaria puede terminar sus relaciones con otra entidad ajena al grupo, con la que mantenga lazos comerciales, en el momento de la adquisición por su controladora de otra subsidiaria que se dedique al mismo tipo de actividad que la tercera anterior ajena al grupo. De forma alternativa, una de las partes puede abstenerse de actuar debido a la influencia significativa ejercida por la otra parte -por ejemplo, una subsidiaria puede recibir instrucciones de su controladora para no llevar a cabo actividades de investigación y desarrollo.
- 8 Por estas razones, el conocimiento de las transacciones, saldos pendientes, incluyendo compromisos, y relaciones de una entidad con partes relacionadas podría afectar a la evaluación de sus operaciones por los usuarios de los estados financieros, incluyendo la evaluación de los riesgos y oportunidades a los que se enfrenta la entidad.

Definiciones

- 9 Los siguientes términos se usan en esta Norma con los significados que a continuación se especifican:
- Una *parte relacionada* es una persona o entidad que está relacionada con la entidad que prepara sus estados financieros (en esta Norma denominada “la entidad que informa”).
- (a) Una persona, o un familiar cercano a esa persona, está relacionada con una entidad que informa si esa persona:
- (i) ejerce control o control conjunto sobre la entidad que informa;
 - (ii) ejerce influencia significativa sobre la entidad que informa; o
 - (iii) es miembro del personal clave de la gerencia de la entidad que informa o de una controladora de la entidad que informa.
- (b) Una entidad está relacionada con una entidad que informa si le son aplicables cualquiera de las condiciones siguientes:

- (i) La entidad y la entidad que informa son miembros del mismo grupo (lo cual significa que cada una de ellas, ya sea controladora, subsidiaria u otra subsidiaria de la misma controladora, son partes relacionadas entre sí).
- (ii) Una entidad es una asociada o un negocio conjunto de la otra entidad (o una asociada o negocio conjunto de un miembro de un grupo del que la otra entidad es miembro).
- (iii) Ambas entidades son negocios conjuntos de la misma tercera parte.
- (iv) Una entidad es un negocio conjunto de una tercera entidad y la otra entidad es una asociada de la tercera entidad.
- (v) La entidad es un plan de beneficios post-empleo para beneficio de los empleados de la entidad que informa o de una entidad relacionada con ésta. Si la propia entidad que informa es un plan, los empleadores patrocinadores también son parte relacionada de la entidad que informa.
- (vi) La entidad está controlada o controlada conjuntamente por una persona identificada en (a).
- (vii) Una persona identificada en (a)(i) tiene influencia significativa sobre la entidad o es un miembro del personal clave de la gerencia de la entidad (o de una controladora de la entidad).
- (viii) La entidad o cualquier miembro de un grupo del cual es parte, proporciona servicios del personal clave de la gerencia a la entidad que informa o a la controladora de la entidad que informa.

Una *transacción entre partes relacionadas* es una transferencia de recursos, servicios u obligaciones entre una entidad que informa y una parte relacionada, con independencia de que se cargue o no un precio.

Familiares cercanos a una persona son aquellos miembros de la familia de los que se podría esperar que influyeran en esa persona, o fueran influidos por ella, en sus relaciones con la entidad e incluyen:

- (a) los hijos de esa persona y el cónyuge o persona con análoga relación de afectividad;
- (b) los hijos del cónyuge de esa persona o persona con análoga relación de afectividad; y
- (c) personas dependientes de esa persona, o el cónyuge de esa persona o persona con análoga relación de afectividad.

Remuneraciones incluyen todos los beneficios a los empleados (tal como se definen en la NIC 19 *Beneficios a los Empleados*) incluyendo los beneficios a los empleados a los que es aplicable la NIIF 2 *Pagos Basados en Acciones*. Los beneficios a los empleados comprenden todas las formas de contraprestación pagadas, por pagar o suministradas por la entidad, o en

nombre de la misma, a cambio de servicios prestados a la entidad. También incluyen las contraprestaciones pagadas en nombre de la controladora de la entidad, con respecto a la entidad. Las remuneraciones comprenden:

- (a) los beneficios a los empleados a corto plazo, tales como sueldos, salarios y aportaciones a la seguridad social, ausencias remuneradas anuales, ausencias remuneradas por enfermedad, participación en ganancias e incentivos (si se pagan dentro de los doce meses siguientes al final del periodo), y beneficios no monetarios (tales como atención médica, vivienda, automóviles y bienes o servicios subvencionados o gratuitos) para los empleados actuales;
- (b) beneficios post-empleo, tales como pensiones y otros beneficios por retiro, seguros de vida y atención médica post-empleo;
- (c) otros beneficios a los empleados a largo plazo, incluyendo las ausencias remuneradas después de largos periodos de servicio o sabáticas, jubileos u otros beneficios después de un largo tiempo de servicio, los beneficios por incapacidad prolongada y, si no deben pagarse totalmente dentro de los doce meses siguientes al final del periodo, la participación en ganancias, incentivos y la compensación diferida;
- (d) beneficios por terminación; y
- (e) pagos basados en acciones.

Personal clave de la gerencia son aquellas personas que tienen autoridad y responsabilidad para planificar, dirigir y controlar las actividades de la entidad, directa o indirectamente, incluyendo cualquier director o administrador (sea o no ejecutivo) de esa entidad.

Gobierno se refiere al gobierno en sí, a las agencias gubernamentales y organismos similares, ya sean locales, regionales, nacionales o internacionales.

Una *parte relacionada del gobierno* es una entidad que está controlada, controlada conjuntamente o influida de forma significativa por un gobierno.

Los términos “control” y “entidad de inversión”, “control conjunto” e “influencia significativa” están definidos en las NIIF 10, NIIF 11 *Acuerdos Conjuntos* y NIC 28 *Inversiones en Asociadas y Negocios Conjuntos* respectivamente y se utilizan en esta Norma con los significados especificados en dichas NIIF.

- 10 Al considerar cada posible relación entre partes relacionadas, se ha de prestar atención a la esencia de la relación, y no solamente a su forma legal.

NIC 24

- 11 En el contexto de esta Norma, los siguientes casos no se consideran partes relacionadas:
- (a) Dos entidades por el mero hecho de tener en común un director o administrador u otro miembro del personal clave de la gerencia o porque un miembro del personal clave de la gerencia de una entidad tenga influencia significativa sobre la otra entidad.
 - (b) Dos participantes en un negocio conjunto, por el mero hecho de tener control conjunto sobre el negocio conjunto.
 - (c)
 - (i) proveedores de financiación;
 - (ii) sindicatos;
 - (iii) entidades de servicios públicos; y
 - (iv) departamentos y agencias de un gobierno que no controla, controla conjuntamente o influye de forma significativa a la entidad que informa.

Simplemente en virtud de sus relaciones normales con la entidad (aun cuando puedan afectar la libertad de acción de una entidad o participar en su proceso de toma de decisiones).
 - (d) Un cliente, proveedor, franquiciador, distribuidor o agente en exclusiva con los que una entidad realice un volumen significativo de transacciones, simplemente en virtud de la dependencia económica resultante.
- 12 En la definición de una parte relacionada, una asociada incluye subsidiarias de la asociada y un negocio conjunto incluye subsidiarias del negocio conjunto. Por ello, por ejemplo, una subsidiaria de la asociada y el inversor que tiene influencia significativa sobre la asociada están relacionados mutuamente.

Información a revelar

Todas las entidades

- 13 **Deberán revelar las relaciones entre una controladora y sus subsidiarias independientemente de si ha habido transacciones entre ellas. Una entidad revelará el nombre de su controladora y, si fuera diferente, el de la parte controladora última del grupo. Si ni la controladora de la entidad ni la parte controladora última elaborasen estados financieros consolidados disponibles para uso público, se revelará también el nombre de la siguiente controladora más alta que lo haga.**
- 14 Para permitir que los usuarios de los estados financieros se formen una opinión sobre los efectos que las relaciones entre partes relacionadas tienen sobre la entidad, resultará apropiado revelar las relaciones entre partes relacionadas cuando exista control, con independencia de que se hayan producido o no transacciones entre las partes relacionadas.

- 15 El requerimiento de revelar las relaciones entre partes relacionadas que tienen lugar entre una controladora y sus subsidiarias es adicional a los requerimientos de información a revelar contenidos en la NIC 27 y la NIIF 12 *Información a Revelar sobre Participaciones en Otras Entidades*.
- 16 El párrafo 13 hace referencia a la siguiente controladora más alta. Esta es la primera controladora en el grupo por encima de la controladora inmediata que elabora estados financieros consolidados disponibles para uso público.
- 17 Una entidad revelará las remuneraciones del personal clave de la gerencia en total y para cada una de las siguientes categorías:
- (a) beneficios a los empleados a corto plazo;
 - (b) beneficios post-empleo;
 - (c) otros beneficios a largo plazo;
 - (d) beneficios por terminación; y
 - (e) pagos basados en acciones.
- 17A Si una entidad obtiene servicios del personal clave de la gerencia de otra entidad ("entidad de gestión"), no se le requerirá que aplique los requerimientos del párrafo 17 a la compensación pagada o por pagar por la entidad de gestión a los empleados o administradores de la entidad de gestión.
- 18 Si una entidad ha tenido transacciones con partes relacionadas durante los periodos cubiertos por los estados financieros, ésta revelará la naturaleza de la relación con la parte relacionada, así como información sobre las transacciones y saldos pendientes, incluyendo compromisos necesarios para que los usuarios comprendan el efecto potencial del parentesco sobre los estados financieros. Estos requerimientos de información a revelar son adicionales a los del párrafo 17. Como mínimo, tal información a revelar incluirá:
- (a) el importe de las transacciones;
 - (b) el importe de los saldos pendientes, incluyendo compromisos, y:
 - (i) sus plazos y condiciones, incluyendo si están garantizados, así como la naturaleza de la contraprestación fijada para su liquidación; y
 - (ii) detalles de cualquier garantía otorgada o recibida;
 - (c) estimaciones por deudas de dudoso cobro relativas a importes incluidos en los saldos pendientes; y
 - (d) el gasto reconocido durante el periodo con respecto a las deudas incobrables y de dudoso cobro, procedentes de partes relacionadas.
- 18A Se revelarán los importes incurridos por la entidad para la provisión de servicios de personal clave de la gerencia que se presten por una entidad de gestión separada.

19 La información a revelar requerida por el párrafo 18 se suministrará, por separado, para cada una de las siguientes categorías:

- (a) la controladora;
- (b) entidades con control conjunto o influencia significativa sobre la entidad;
- (c) subsidiarias;
- (d) asociadas;
- (e) negocios conjuntos en los que la entidad es un participante en el negocio conjunto;
- (f) personal clave de la gerencia de la entidad o de su controladora; y
- (g) otras partes relacionadas.

20 La clasificación de los importes de las cuentas por pagar y por cobrar de partes relacionadas, según las diferentes categorías requeridas por el párrafo 19, constituye una extensión de los requerimientos de información a revelar por la NIC 1 *Presentación de Estados Financieros* para la información presentada en el estado de situación financiera o en las notas. Las categorías se han ampliado con el fin de proporcionar un desglose más completo de los saldos relativos a partes relacionadas, y se aplican a las transacciones con partes relacionadas.

21 Los siguientes son ejemplos de transacciones que se revelan si se han producido con una parte relacionada:

- (a) compras o ventas de bienes (terminados o no);
- (b) compras o ventas de inmuebles y otros activos;
- (c) prestación o recepción de servicios;
- (d) arrendamientos;
- (e) transferencias de investigación y desarrollo;
- (f) transferencias en función de acuerdos sobre licencias;
- (g) transferencias realizadas en función de acuerdos de financiación (incluyendo préstamos y aportaciones de patrimonio en efectivo o en especie);
- (h) otorgamiento de garantías colaterales y avales;
- (i) compromisos de hacer algo si ocurre o no un suceso concreto en el futuro, incluyendo contratos por ejecutar¹ (reconocidos y sin reconocer); y
- (j) la liquidación de pasivos en nombre de la entidad, o por la entidad en nombre de esa parte relacionada.

¹ La NIC 37 *Provisiones, Pasivos Contingentes y Activos Contingentes* define los contratos por ejecutar como aquellos en los que las partes no han cumplido ninguna de sus obligaciones, o en los que ambas partes han ejecutado parcialmente sus obligaciones en igual medida.

- 22 La participación de una controladora o de una subsidiaria en un plan de beneficios definidos donde se comparta el riesgo entre las entidades del grupo es una transacción entre partes relacionadas [véase el párrafo 42 de la NIC 19 (modificada en 2011)].
- 23 Se revelará información de que las transacciones realizadas entre partes relacionadas se han llevado a cabo en condiciones de equivalencia a las de transacciones con independencia mutua entre las partes, sólo si dichas condiciones pueden ser justificadas.
- 24 Las partidas de naturaleza similar pueden revelarse en total, a menos que su revelación por separado sea necesaria para comprender los efectos de las transacciones entre partes relacionadas en los estados financieros de la entidad.

Entidades relacionadas del gobierno

- 25 Una entidad que informa está exenta de los requerimientos de información a revelar del párrafo 18 en relación con transacciones entre partes relacionadas y saldos pendientes, incluyendo compromisos, con:
- (a) un gobierno que tiene control, o control conjunto o influencia significativa sobre la entidad que informa; y
 - (b) otra entidad que sea una parte relacionada, porque el mismo gobierno tiene control, o control conjunto o influencia significativa tanto sobre la entidad que informa como sobre la otra entidad.
- 26 Si una entidad que informa aplica la exención del párrafo 25, revelará la siguiente información sobre las transacciones y saldos pendientes relacionados a los que hace referencia el párrafo 25:
- (a) el nombre del gobierno y la naturaleza de su relación con la entidad que informa (es decir control, control conjunto o influencia significativa);
 - (b) la siguiente información con suficiente detalle para permitir a los usuarios de los estados financieros de la entidad entender el efecto de las transacciones entre partes relacionadas en sus estados financieros:
 - (i) la naturaleza e importe de cada transacción individualmente significativa; y
 - (ii) para otras transacciones que sean significativas de forma colectiva, pero no individual, una indicación cualitativa o cuantitativa de su alcance. Los tipos de transacciones incluyen los enumerados en el párrafo 21.
- 27 Al utilizar su juicio para determinar el nivel de detalle a revelar de acuerdo con los requerimientos del párrafo 26(b), la entidad que informa considerará la proximidad de la relación de la parte relacionada y otros factores relevantes para establecer el nivel de importancia de la transacción, tales como si:
- (a) es importante en términos de tamaño;

NIC 24

- (b) se llevó a cabo en condiciones distintas a las de mercado;
- (c) se realizó al margen de las operaciones diarias del negocio, tales como la compra y venta de negocios;
- (d) se reveló a las autoridades reguladoras o de supervisión;
- (e) se informó a la alta dirección;
- (f) se sometió a la aprobación de los accionistas.

Fecha de vigencia y transición

- 28 Una entidad aplicará esta Norma de forma retroactiva para los periodos anuales que comiencen a partir del 1 de enero de 2011. Se permite la aplicación anticipada de la Norma completa o de la exención parcial de los párrafos 25 a 27 para las entidades relacionadas del gobierno. Si una entidad aplicase esta Norma completa o esa exención parcial para un periodo que comience antes del 1 de enero de 2011, revelará este hecho.
- 28A La NIIF 10, NIIF 11 *Acuerdos Conjuntos* y NIIF 12, emitidas en mayo de 2011, modificaron los párrafos 3, 9, 11(b), 15, 19(b) y (e) y 25. Una entidad aplicará esas modificaciones cuando aplique las NIIF 10, NIIF 11 y NIIF 12.
- 28B El documento *Entidades de Inversión* (Modificaciones a las NIIF 10, NIIF 12 y NIC 27), emitido en octubre de 2012, modificó los párrafos 4 y 9. Una entidad aplicará esas modificaciones a periodos anuales que comiencen a partir del 1 de enero de 2014. Se permite la aplicación anticipada de *Entidades de Inversión*. Si una entidad aplica esas modificaciones con anterioridad, utilizará también todas las modificaciones incluidas en *Entidades de Inversión* al mismo tiempo.
- 28C El documento *Mejoras Anuales a las NIIF, Ciclo 2010–2012*, emitido en diciembre de 2013, modificó el párrafo 9 y añadió los párrafos 17A y 18A. Una entidad aplicará esa modificación para los periodos anuales que comiencen a partir del 1 de julio de 2014. Se permite su aplicación anticipada. Si una entidad aplicase la modificación en un periodo que comience con anterioridad, revelará ese hecho.

Derogación de la NIC 24 (2003)

- 29 Esta Norma sustituye a la NIC 24 *Información sobre Partes Relacionadas* (revisada en 2003).

Apéndice
Modificación a la NIIF 8 *Segmentos de Operación*

Las modificaciones contenidas en este apéndice cuando se emitió la Norma en 2009 se han incorporado a la NIIF 8 publicada en este volumen.

Aprobación por el Consejo de la NIC 24 emitida en noviembre de 2009

La Norma Internacional de Contabilidad 24 *Información a Revelar sobre Partes Relacionadas* (revisada en 2009) fue aprobada para su emisión por trece de los quince miembros del Consejo de Normas Internacionales de Contabilidad. El Sr. Garnett disintió. Su opinión en contrario se expone después de los Fundamentos de las Conclusiones. La Sra. McConnell se abstuvo de votar por su reciente nombramiento al Consejo.

Sir David Tweedie Presidente

Stephen Cooper

Philippe Danjou

Jan Engström

Patrick Finnegan

Robert P Garnett

Gilbert Gélard

Amaro Luiz de Oliveira Gomes

Prabhakar Kalavacherla

James J Leisenring

Patricia McConnell

Warren J McGregor

John T Smith

Tatsumi Yamada

Wei-Guo Zhang

NIC 26

Contabilización e Información Financiera sobre Planes de Beneficio por Retiro

En abril de 2001, el Consejo de Normas Internacionales de Contabilidad adoptó la NIC 26 *Contabilización e Información Financiera sobre Planes de Beneficio por Retiro*, que había sido originalmente emitida por el Comité de Normas Internacionales de Contabilidad en enero de 1987.

NIC 26

ÍNDICE

desde el párrafo

NORMA INTERNACIONAL DE CONTABILIDAD 26 CONTABILIZACIÓN E INFORMACIÓN FINANCIERA SOBRE PLANES DE BENEFICIO POR RETIRO

ALCANCE	1
DEFINICIONES	8
PLANES DE APORTACIONES DEFINIDAS	13
PLANES DE BENEFICIOS DEFINIDOS	17
Valor actuarial presente de los beneficios por retiro prometidos	23
Frecuencia de las evaluaciones actuariales	27
Contenido de los estados financieros	28
TODOS LOS PLANES	32
Valoración de los activos del plan	32
Información a revelar	34
FECHA DE VIGENCIA	37

La Norma Internacional de Contabilidad 26 *Contabilización e Información Financiera sobre Planes de Beneficio por Retiro* (NIC 26) está contenida en los párrafos 1 a 37. Aunque la Norma conserva el formato IASC que tenía cuando fue adoptada por el IASB, todos los párrafos tienen igual valor normativo. La NIC 26 debe ser entendida en el contexto del *Prólogo a las Normas NIIF* y del *Marco Conceptual para la Información Financiera*. La NIC 8 *Políticas Contables, Cambios en las Estimaciones Contables y Errores* proporciona una base para seleccionar y aplicar las políticas contables en ausencia de guías explícitas.

Norma Internacional de Contabilidad 26 ***Contabilización e Información Financiera sobre Planes de Beneficio por Retiro***

Alcance

- 1 Esta Norma se aplica a los estados financieros de planes de beneficio por retiro cuando éstos se preparan.
- 2 Los planes de beneficio por retiro son conocidos, en ocasiones, con otros nombres, tales como “planes de pensiones”, “sistemas complementarios de prestaciones por jubilación” o “planes de beneficios por retiro”. Los planes de beneficio por retiro se consideran, en la Norma, como entidades diferentes de los empleadores y de las personas que participan en dicho planes. El resto de las Normas son aplicables a las informaciones procedentes de los planes de beneficio por retiro, en la medida en que no queden derogadas por la presente Norma.
- 3 Esta Norma trata de la contabilidad y la información a presentar, por parte del plan, a todos los participantes como grupo. No se ocupa, por el contrario de las informaciones a los individuos participantes acerca de sus derechos adquiridos sobre el plan.
- 4 La NIC 19 *Beneficios a los Empleados* se refiere a la determinación del costo de los beneficios por retiro, en los estados financieros de los empleadores que tienen establecido un plan. Por tanto, esta Norma complementa la citada NIC 19.
- 5 Los planes de beneficio por retiro pueden ser de aportaciones definidas o de beneficios definidos. Muchos de ellos exigen la creación de fondos separados, que pueden o no tener personalidad jurídica independiente, así como pueden o no tener fideicomisarios que reciben las aportaciones y pagan los beneficios por retiro. La presente Norma es de aplicación con independencia de la creación del fondo separado o de la existencia de fideicomisarios.
- 6 Los planes de beneficio por retiro cuyos activos han sido invertidos en una compañía de seguros, están sometidos a las mismas obligaciones de contabilidad y capitalización que aquéllos donde las inversiones se administran privadamente. Por consiguiente, estos planes quedan dentro del alcance de esta Norma, a menos que el contrato con la compañía de seguros se haya hecho en nombre de un participante específico o de un grupo de participantes, y la obligación sobre los beneficios por retiro recaiga exclusivamente sobre la citada compañía.
- 7 La presente Norma no se ocupa de otros tipos de ventajas sociales de los empleados tales como las indemnizaciones por despido, los acuerdos de remuneración diferida, las gratificaciones por ausencia prolongada, los planes de retiro anticipado o de reestructuración de plantilla, los programas de seguros de enfermedad y de previsión colectiva o los sistemas de bonos a los trabajadores. También se excluyen del alcance de la Norma los programas de seguridad social del gobierno.

Definiciones

- 8 Los siguientes términos se usan en esta Norma con los significados que a continuación se especifican:

Planes de beneficio por retiro son acuerdos en los que una entidad se compromete a suministrar beneficios a sus empleados, en el momento de terminar sus servicios o después (ya sea en forma de renta periódica o como pago único), siempre que tales beneficios, o las aportaciones a los mismos que dependan del empleador, puedan ser determinados o estimados con anterioridad al momento del retiro, ya sea a partir de las cláusulas establecidas en un documento o de las prácticas habituales de la entidad.

Planes de aportaciones definidas son planes de beneficio por retiro en los que las cantidades a pagar como beneficios se determinan en función de las cotizaciones al fondo y de los rendimientos de la inversión que el mismo haya generado.

Planes de beneficios definidos son planes de beneficio por retiro en los que las cantidades a pagar en concepto de beneficios se determinan por medio de una fórmula, normalmente basada en los salarios de los empleados, en los años de servicio o en ambas cosas a la vez.

Financiación mediante un fondo es el proceso de transferencia de los activos del plan a una entidad separada (el *fondo*), con cuyo patrimonio se cubre el pago de las obligaciones derivadas del plan de beneficio por retiro.

Para los propósitos de la presente Norma, se usan también los siguientes términos con el significado que a continuación se detalla:

Participantes son los miembros del plan de beneficio por retiro y otras personas que tienen derecho a prestaciones en virtud de las condiciones del plan.

Activos netos disponibles para el pago de beneficios son los activos del plan menos las obligaciones del mismo diferentes del valor actuarial presente de los beneficios prometidos.

Valor actuarial presente de los beneficios prometidos por retiro es, en un plan de beneficio por retiro, el valor presente de los pagos que se espera hacer a los empleados, antiguos y actuales, en razón de los servicios por ellos prestados hasta el momento.

Beneficios irrevocables son beneficios, derivados de las condiciones de un plan de beneficio por retiro, en los que el derecho a recibirlos no está condicionado a la continuidad en el empleo.

- 9 Algunos planes de beneficio por retiro son financiados por personas distintas de los empleadores; esta Norma también es de aplicación a la información financiera sobre tales planes.

- 10 La mayoría de los planes de beneficio por retiro se basan en un acuerdo contractual. Algunos planes son informales, pero han adquirido un carácter obligatorio como resultado de costumbres establecidas por los empleadores. Mientras que ciertos planes permiten al empleador terminar, en algún momento, con todas las obligaciones derivadas de los mismos, normalmente es difícil para el empleador cancelar un plan si los empleados han de permanecer a su servicio. Las mismas bases de contabilidad e información financiera se aplican a los planes formales y a los informales.
- 11 Muchos planes de beneficios prevén el establecimiento de fondos independientes, a los que se entregan las cotizaciones y se reclaman las prestaciones. Estos fondos son administrados por terceras personas, que actúan de forma independiente en la gestión de los activos del fondo. Esas personas son denominadas fiduciarios en algunos países. El término fiduciario se utiliza en esta Norma para describir a estas personas, con independencia de la existencia jurídica de la fiducia.
- 12 Normalmente, los planes de beneficio por retiro pertenecen a uno de los dos tipos ya mencionados: planes de aportaciones definidas o planes de beneficios definidos, teniendo cada uno sus propias características distintivas. Ocasionalmente pueden encontrarse planes con caracteres de ambos. Estos planes mixtos se consideran, para los propósitos de esta Norma, como planes de beneficios definidos.

Planes de aportaciones definidas

- 13 **En la información procedente de un plan de aportaciones definidas, debe incluirse un estado de los activos netos para atender beneficios, así como una descripción de la política de capitalización.**
- 14 Dentro de un plan de aportaciones definidas, la cuantía de los beneficios futuros a los participantes viene determinada por las aportaciones del empresario, del empleado o de ambos, junto con la eficiencia conseguida en la gestión del fondo y las rentas de las inversiones pertenecientes al mismo. El desembolso de las cotizaciones libera habitualmente al empleador de sus obligaciones con el fondo. Normalmente, no es necesario el asesoramiento de un profesional actuario, aunque tal asesoramiento se usa a veces para estimar los beneficios alcanzables en el futuro teniendo en cuenta las aportaciones actuales, así como los diversos niveles de aportaciones futuras y las ganancias que se consigan de las inversiones.
- 15 Los participantes están interesados en las actividades del plan en tanto que afectan directamente a los importes de los beneficios futuros. Los participantes, asimismo, están interesados en saber si las aportaciones han sido recibidas y si se ha ejercido el control apropiado para la protección de los derechos de los beneficiarios. El empleador, por su parte, está interesado en el funcionamiento eficiente y equitativo del fondo.

- 16 El objetivo de la información procedente de un plan de aportaciones definidas es el de dar cuenta, periódicamente, de la situación del plan y de los rendimientos de sus inversiones. Tal objetivo se alcanza usualmente suministrando información que comprenda los siguientes extremos:
- (a) una descripción de las actividades más significativas del periodo y del efecto de cualesquiera cambios relativos al plan, así como a sus participantes, plazos y condiciones;
 - (b) estados demostrativos de las transacciones y del rendimiento de las inversiones en el periodo, así como la situación financiera del plan al final del periodo; y
 - (c) una descripción de la política de inversiones.

Planes de beneficios definidos

- 17 La información proveniente de un plan de beneficios definidos debe contener la información reseñada en uno cualquiera de los siguientes apartados:
- (a) un estado que muestre:
 - (i) Los activos netos para atender beneficios;
 - (ii) El valor actuarial presente de los beneficios prometidos, distinguiendo entre los beneficios irrevocables y los que no lo son; y
 - (iii) el superávit o déficit resultante; o
 - (b) un estado de los activos netos para atender beneficios incluyendo o bien:
 - (i) una nota en la que se revele el valor actuarial presente de los beneficios prometidos distinguiendo entre beneficios irrevocables y los que no lo son; o
 - (ii) una remisión al informe adjunto del actuario que contenga esta información.

Si no se ha preparado valoración actuarial en la fecha de la información, la valoración más reciente de que se disponga debe ser usada como base, revelando la fecha en que se hizo.

- 18 Para los propósitos del párrafo 17, el valor actuarial presente de los beneficios definidos, debe basarse en los beneficios definidos en virtud del plan, teniendo en cuenta los servicios prestados hasta la fecha de la rendición de cuentas. El establecimiento de la cifra concreta se hará, ya sea en función de los salarios actuales o de los proyectados, con explícita indicación del método utilizado. Asimismo, debe revelarse el efecto de cualquier cambio en las suposiciones actuariales que puedan tener una incidencia significativa en el valor actuarial presente de los beneficios prometidos.

- 19 **Los estados financieros explicarán la relación existente entre el valor actuarial presente de los beneficios prometidos y los activos netos para atender tales beneficios, así como de la política seguida para la capitalización de los beneficios prometidos.**
- 20 Dentro de un plan de beneficios definidos, el pago de los beneficios prometidos depende tanto de la situación financiera del plan y de la capacidad de los aportantes para realizar las aportaciones futuras, como del rendimiento de las inversiones del plan y de la eficiencia conseguida en la gestión del mismo.
- 21 En un plan de beneficios definidos, es necesario el asesoramiento periódico de un profesional actuario para evaluar la situación financiera del plan, revisar las suposiciones actuariales y hacer recomendaciones sobre los niveles que deben alcanzar las aportaciones futuras.
- 22 El objetivo de la información contable periódica, procedente de un plan de beneficios definidos, es dar cuenta de los recursos financieros y de las actividades del plan, datos que son útiles al evaluar las relaciones entre la acumulación de recursos y los beneficios satisfechos por el plan en cada momento. Este objetivo se alcanza, usualmente, suministrando información que comprenda los siguientes extremos:
- (a) una descripción de las actividades más significativas del periodo y del efecto de cualesquiera cambios relativos al plan, así como a sus participantes, plazos y condiciones;
 - (b) estados demostrativos de las transacciones y del rendimiento de las inversiones en el periodo, así como la situación financiera del plan al final del periodo;
 - (c) información actuarial, ya sea presentada formando parte de los anteriores estados o por separado; y
 - (d) una descripción de la política de inversiones.

Valor actuarial presente de los beneficios por retiro prometidos

- 23 El valor presente de los beneficios a realizar en virtud de un plan de jubilación puede ser calculado, y presentados los cálculos, ya sea en función de los niveles de salarios actuales, o de los proyectados al momento del retiro de los participantes.
- 24 Entre las principales razones que pueden apoyar la adopción del método de los salarios actuales, están las siguientes:
- (a) El valor actuarial presente de los beneficios prometidos, esto es, la suma de los importes actualmente atribuibles a cada participante en el plan, el cual puede ser calculado con este método más objetivamente que usando el de los salarios proyectados, dado que implica un número menor de suposiciones valorativas;

- (b) los incrementos en los beneficios correspondientes a un aumento en el salario se convierten en obligaciones para el plan en el momento de producirse el citado aumento; y
 - (c) usando salarios actuales, el importe del valor actuarial de los beneficios prometidos está más estrechamente relacionado con la cantidad a pagar si se produjese el cese o interrupción del plan.
- 25 Entre las principales razones que pueden apoyar la adopción del método de los salarios proyectados, están las siguientes:
- (a) la información financiera debe prepararse sobre la base de la continuidad del plan, cualesquiera que sean las suposiciones y estimaciones a realizar;
 - (b) en el caso de planes según pagos finales, los beneficios se determinan en función de los salarios en el momento del retiro o en épocas cercanas al mismo, por lo cual es necesario hacer proyecciones de salarios, niveles de aportación y tasas de rendimiento de las inversiones; y
 - (c) el hecho de no incorporar proyecciones de salarios, cuando la mayoría de las capitalizaciones se fundamentan en este tipo de datos, puede dar como resultado que el plan aparezca, en la información presentada, como supercapitalizado cuando en realidad no lo está, o aparezca suficientemente dotado cuando en realidad está infracapitalizado.
- 26 Dentro de las informaciones provenientes del plan, se suministra el valor actuarial presente de los beneficios prometidos en función de los salarios corrientes, para indicar el importe de las obligaciones acumuladas (devengadas) hasta la fecha del informe. El valor actuarial presente de los beneficios prometidos en función de los salarios proyectados, se suministra para indicar el importe de las obligaciones potenciales en un régimen de gestión continuada, suposición que generalmente se toma como base para la capitalización. Además de presentar el valor actuarial presente de los beneficios prometidos, puede ser necesario dar una explicación suficiente para indicar claramente cuál es el contexto en el que debe ser leída e interpretada esta cifra. Esta explicación puede revestir la forma de información acerca de la capitalización planeada en el futuro y de la política de capitalización basada en las proyecciones de los salarios. Todo ello puede incluirse bien en la información financiera, bien en el informe del actuario.

Frecuencia de las evaluaciones actuariales

- 27 En muchos países las evaluaciones actuariales requieren una frecuencia no mayor de una vez cada tres años. En caso de que no se haya hecho una evaluación actuarial en la fecha de los estados financieros, se utiliza la evaluación más reciente como base indicando la fecha en que fue realizada.

Contenido de los estados financieros

28 Para el caso de los planes de aportaciones definidas, la información se suministra utilizando uno de los siguientes formatos, que reflejan diferentes prácticas en la presentación de la información actuarial:

- (a) se incluye en los estados financieros un estado que muestra los activos netos para atender beneficios, el valor actuarial presente de los beneficios prometidos y el déficit o superávit resultante. Los estados financieros del plan contienen también estados de cambios en los activos netos utilizables para el pago de beneficios, así como en el valor actuarial presente de los beneficios prometidos. Los estados financieros pueden incluir, por separado, un informe del actuario apoyando el cálculo del valor actuarial de los beneficios prometidos;
- (b) un informe que incluye el estado de los activos netos para atender beneficios y el estado de cambios habidos en tales activos netos. El valor actuarial presente de los beneficios prometidos se desglosa en una nota a los anteriores estados. Los estados financieros pueden también estar acompañados de un informe del actuario apoyando el cálculo del valor actuarial de los beneficios prometidos; y
- (c) estados financieros que incluyan el estado de activos netos para atender beneficios y el estado de cambios en los activos netos, suministrando por separado, a través del informe del actuario, el valor actuarial presente de los beneficios prometidos.

En cada uno de estos formatos de información, los estados financieros presentados pueden estar acompañados de un informe de los fideicomisarios a modo de informe de gestión y de un informe sobre las inversiones.

29 Quienes apoyan los formatos descritos en los apartados 28(a) y (b) estiman que la cuantificación de los beneficios prometidos y el resto de la información suministrada, ayudan a los usuarios al evaluar la situación actual del plan y la probabilidad de que puedan cumplirse los compromisos del mismo. También opinan que los estados financieros deben ser completos en sí mismos, sin tener que depender de los informes o declaraciones que puedan acompañarlos. No obstante, algunos piensan que el formato descrito en el apartado 28(a) puede llevar a la impresión de que existe una obligación contraída, cuando el valor actuarial presente de los beneficios prometidos no tiene, en su opinión, todas las características de un pasivo.

30 Quienes apoyan el formato descrito en el apartado 28(c) creen que el valor actuarial presente de los beneficios prometidos no debe ser incluido en el estado de los activos netos disponibles para el pago de beneficios, como se hace en el formato descrito en el apartado 28(a), ni siquiera ser desglosado en una nota como se hace en el formato del apartado 28(b), porque tal importe sería comparado directamente con la cuantía de los activos del plan y tal comparación puede no ser válida. Ellos argumentan que los actuarios no necesariamente comparan el valor actuarial presente de los beneficios prometidos con los valores de mercado de las inversiones, sino que, en su lugar, pueden evaluar simplemente el valor presente de los flujos de efectivo

esperados de las inversiones. Por tanto, quienes apoyan este formato estiman poco probable que tal comparación pueda llevar a una evaluación actuarial global del plan y, por ello, que el hecho de realizarla puede inducir a error al lector de la información. Además, algunos opinan que las informaciones sobre beneficios prometidos, ya sean cuantitativas o no, solamente deben contenerse en el informe separado del actuario, donde puede ser suministrada la explicación adecuada.

- 31 La presente Norma acepta el punto de vista favorable a permitir la presentación de la información relativa a los beneficios prometidos en un informe del actuario que se suministre por separado. La Norma rechaza los argumentos en contra de la cuantificación del valor actuarial presente de los beneficios prometidos. Por consiguiente, los formatos descritos en los apartados 28(a) y (b) se consideran aceptables en el contexto de la Norma, así como el formato descrito en el apartado 28(c), siempre que la información financiera contenida en el mismo remita al informe actuarial adjunto que incluye el valor actual presente de los beneficios prometidos.

Referente a todos los planes

Valoración de los activos del plan

- 32 Las inversiones del plan de beneficio por retiro deben contabilizarse por su valor razonable. En el caso de títulos cotizados, el valor razonable es el de mercado. Cuando existen inversiones, dentro del plan, cuyo valor razonable no puede estimarse, debe revelarse la razón por la cual no se ha podido usar tal método de valoración.
- 33 En el caso de títulos cotizados, el valor razonable es usualmente el valor de mercado, puesto que se considera como la medida más útil del valor de los mismos en la fecha de los estados financieros, así como del rendimiento de la inversión en el periodo. Los títulos con un valor fijo de reembolso, que han sido adquiridos para cumplir con las obligaciones que el plan tenga en el momento de su vencimiento, o con una parte de las mismas, puede ser contabilizados por importes basados en su valor de reembolso, de manera que se obtenga una rentabilidad constante hasta el momento del vencimiento. Cuando no se dispone de valores razonables para algunas inversiones del plan de beneficio por retiro, por ejemplo, en caso de poseer la totalidad del capital de una entidad, se revelará en los estados financieros la razón para no usar el valor razonable. Si existen inversiones que no se contabilizan por su valor de mercado o por su valor razonable, este último se revela, generalmente, también en los estados financieros. Los activos usados en la gestión de las operaciones del fondo se contabilizan empleando las Normas que les sean de aplicación.

Información a revelar

- 34 En la información procedente de un plan de beneficio por retiro, ya sea de aportaciones definidas o de beneficios definidos, deben incluirse también los siguientes extremos:

- (a) un estado de cambios en los activos netos para atender beneficios;
- (b) un resumen de las políticas contables significativas; y
- (c) una descripción del plan y del efecto de cualesquiera cambios habidos en el plan durante el periodo.

35 La información suministrada por los planes de beneficio por retiro incluye, en la medida en que sean aplicables, los siguientes datos:

- (a) un estado de los activos netos para atender beneficios mostrando:
 - (i) los activos al final del periodo, clasificados adecuadamente;
 - (ii) las bases de valoración de los activos;
 - (iii) detalles de cualquier inversión individual que exceda el 5% de los activos netos para atender beneficios, o el 5% de cualquier clase o categoría de títulos;
 - (iv) detalles sobre cualquier inversión realizada en la entidad del empleador; y
 - (v) los pasivos distintos del valor actuarial presente de los beneficios prometidos;
- (b) un estado que muestre la evolución en el periodo de los activos netos para atender beneficios, mostrando lo siguiente:
 - (i) las aportaciones del empleador;
 - (ii) las aportaciones de los empleados;
 - (iii) los rendimientos de las inversiones, tales como intereses y dividendos;
 - (iv) los ingresos provenientes de otras fuentes;
 - (v) los beneficios pagados en el periodo o exigibles a final del mismo (detallando, por ejemplo, los planes de beneficio por retiro, muerte e invalidez, así como los beneficios satisfechos mediante pagos únicos);
 - (vi) los gastos de administración y gestión;
 - (vii) otro tipo de gastos;
 - (viii) los impuestos sobre las ganancias;
 - (ix) las pérdidas y ganancias por disposición de inversiones, así como los cambios en el importe en libros de las mismas; y
 - (x) las transferencias hechas a, o recibidas de, otros planes;
- (c) una descripción de la política relacionada con la constitución y mantenimiento del fondo;

- (d) para los planes de beneficios definidos, el valor actuarial presente de los beneficios prometidos (pudiendo distinguir entre beneficios irrevocables y aquéllos que no lo son) en función de los beneficios por retiro prometidos según el plan y de los servicios prestados hasta la fecha, utilizando los niveles de salarios corrientes o proyectados; pudiendo incluirse esta información en el informe adjunto del actuario, el cual debe ser leído e interpretado de forma conjunta con la información financiera correspondiente; y
- (e) para los planes de aportaciones definidas, una descripción de las principales suposiciones actuariales realizadas y del método usado para calcular el valor presente de los beneficios definidos.

36 La información suministrada por un plan de beneficio por retiro contiene una descripción del propio plan, ya sea como parte de la información financiera o en documento aparte. Tal información puede contener los siguientes extremos:

- (a) los nombres de los empleadores y la identificación de los grupos de empleados cubiertos;
- (b) el número de participantes que reciben beneficios, así como el número de otros participantes, clasificados convenientemente;
- (c) el tipo de plan de aportaciones definidas o de beneficios definidos;
- (d) una nota en la que se precise si los participantes realizan sus cotizaciones al plan;
- (e) una descripción de los beneficios por retiro prometidos a los participantes;
- (f) una descripción de las eventuales condiciones de cese del plan; y
- (g) los cambios habidos en los apartados (a) a (f) durante el periodo cubierto por la información.

No es infrecuente la práctica de remitir al usuario de la información a otros documentos, de fácil acceso y comprensión, donde se describe el plan, e incluir únicamente, en la información a la que se refiere este párrafo, los cambios subsiguientes a la emisión de tales documentos.

Fecha de vigencia

37 Esta Norma pasará a ser operativa para los estados financieros de los planes de beneficios por retiro que cubran periodos que comiencen a partir del 1 de enero de 1988.

NIC 27

Estados Financieros Separados

En abril de 2001 el Consejo de Normas Internacionales de Contabilidad (Consejo) adoptó la NIC 27 *Estados Financieros Consolidados y Contabilización de Inversiones en Subsidiarias*, la cual había sido originalmente emitida por el Comité de Normas Internacionales de Contabilidad en abril de 1989. Esa norma sustituyó a la NIC 3 *Estados Financieros Consolidados* (emitida en junio de 1976), excepto para las partes que tratan de la contabilidad de inversiones en asociadas.

En diciembre de 2003 el Consejo emitió una NIC 27 revisada con un nuevo título: *Estados Financieros Consolidados y Separados*. Esta NIC 27 revisada formaba parte de la agenda inicial del IASB de proyectos técnicos. La NIC 27 modificada también incorporó las guías contenidas en dos Interpretaciones relacionadas (SIC-12 *Consolidación—Entidades de Cometido Específico* y SIC-33 *Consolidación y Método de la Participación—Derechos de Voto Potenciales y Distribución de Participaciones en la Propiedad*).

El Consejo modificó la NIC 27 en enero de 2008 para abordar la contabilidad de las participaciones no controladoras y la pérdida de control de una subsidiaria como parte de su proyecto de combinaciones de negocios.

En mayo de 2011 el Consejo emitió una NIC 27 revisada con un título modificado: *Estados Financieros Separados*. La NIIF 10 *Estados Financieros Consolidados* aborda el principio de control y los requerimientos relativos a la preparación de estados financieros consolidados.

En octubre de 2012, la NIC 27 fue modificada por *Entidades de Inversión* (Modificaciones a las NIIF 10, NIIF 12 y NIC 27). Estas modificaciones introdujeron nuevos requerimientos de información a revelar para las entidades de inversión.

En agosto de 2014, la NIC 27 fue modificada por *El Método de la Participación en los Estados Financieros Separados* (Modificaciones a la NIC 27). Estas modificaciones permitían que las entidades utilicen el método de la participación en subsidiarias, negocios conjuntos y asociadas en sus estados financieros separados.

NIC 27

ÍNDICE

desde el párrafo

NORMA INTERNACIONAL DE CONTABILIDAD 27 ESTADOS FINANCIEROS SEPARADOS

OBJETIVO	1
ALCANCE	2
DEFINICIONES	4
PREPARACIÓN DE ESTADOS FINANCIEROS SEPARADOS	9
INFORMACIÓN A REVELAR	15
FECHA DE VIGENCIA Y TRANSICIÓN	18
Referencias a la NIIF 9	19
DEROGACIÓN DE LA NIC 27 (2008)	20
APROBACIÓN POR EL CONSEJO DE LA NIC 27 EMITIDA EN DICIEMBRE DE 2003	
APROBACIÓN POR EL CONSEJO DE LAS MODIFICACIONES A LA NIIF 27:	
<i>Costo de una Inversión en una Subsidiaria, Entidad Controlada de Forma Conjunta o Asociada</i> (Modificaciones a la NIIF 1 y NIC 27) emitido en mayo de 2008	
<i>Entidades de Inversión</i> (Modificaciones a las NIIF 10, NIIF 12 y NIC 27) emitida en octubre de 2012	
<i>El Método de la Participación en los Estados Financieros Separados</i> (Modificaciones a la NIC 27) emitida en agosto de 2014	

CON RESPECTO A LOS MATERIALES COMPLEMENTARIOS ENUMERADOS A CONTINUACIÓN, VÉASE LA PARTE B DE ESTA EDICIÓN

TABLA DE CONCORDANCIAS

CON RESPECTO A LOS FUNDAMENTOS DE LAS CONCLUSIONES, VÉASE LA PARTE C DE ESTA EDICIÓN

FUNDAMENTOS DE LAS CONCLUSIONES

OPINIONES EN CONTRARIO

La Norma Internacional de Contabilidad 27 *Estados Financieros Separados* (NIC 27) está contenida en los párrafos 1 a 20. Aunque la Norma conserva el formato IASC que tenía cuando fue adoptada por el IASB, todos los párrafos tienen igual valor normativo. La NIC 27 debe ser entendida en el contexto de su objetivo y de los Fundamentos de las Conclusiones, del *Prólogo a las Normas NIIF* y del *Marco Conceptual para la Información Financiera*. La NIC 8 *Políticas Contables, Cambios en las Estimaciones Contables y Errores* proporciona una base para seleccionar y aplicar las políticas contables en ausencia de guías explícitas.

Norma Internacional de Contabilidad 27 ***Estados Financieros Separados***

Objetivo

- 1 El objetivo de esta Norma es prescribir los requerimientos de contabilización e información a revelar para inversiones en subsidiarias, negocios conjuntos y asociadas cuando una entidad prepara estados financieros separados.

Alcance

- 2 Esta Norma deberá aplicarse a la contabilidad de las inversiones en subsidiarias, negocios conjuntos y asociadas en el caso de que una entidad opte por presentar estados financieros separados, o esté obligada a ello por las regulaciones locales.
- 3 Esta norma no establece qué entidades elaborarán estados financieros separados. Se aplica en el caso de que una entidad elabore estados financieros separados que cumplan con las Normas Internacionales de Información Financiera.

Definiciones

- 4 Los siguientes términos se usan en esta Norma con los significados que a continuación se especifican:

Estados financieros consolidados son los estados financieros de un grupo en el que los activos, pasivos, patrimonio, ingresos, gastos, y flujos de efectivo de la controladora y sus subsidiarias se presentan como si se tratase de una sola entidad económica.

Estados financieros separados son los presentados por una entidad en los que dicha entidad puede optar, sujeta a los requerimientos de esta Norma, por contabilizar sus inversiones en subsidiarias, negocios conjuntos y asociadas, bien al costo, de acuerdo con la NIIF 9 *Instrumentos Financieros*, o utilizando el método de la participación de acuerdo con la NIC 28 *Inversiones en Asociadas y Negocios Conjuntos*.

- 5 Los siguientes términos se definen en el Apéndice A de la NIIF 10 *Estados Financieros Consolidados*, en el Apéndice A de la NIIF 11 *Acuerdos Conjuntos* y en el párrafo 3 de la NIC 28:

- asociada
- controladora
- control conjunto
- control de una participada
- entidad de inversión
- grupo

- influencia significativa
 - método de la participación
 - negocio conjunto
 - partícipes de un negocio conjunto
 - subsidiaria.
- 6 Los estados financieros separados son los presentados además de los estados financieros consolidados o además de los estados financieros de un inversor que no tiene inversiones en subsidiarias, pero sí tiene inversiones en asociadas o negocios conjuntos en los que la NIC 28 requiere que dichas inversiones en asociadas o negocios conjuntos se contabilicen utilizando el método de la participación, en circunstancias distintas de las establecidas en los párrafos 8 y 8A.
- 7 Los estados financieros de una entidad que no tenga una subsidiaria, una asociada o una participación de un partícipe de un negocio conjunto en un negocio conjunto no son estados financieros separados.
- 8 Una entidad que esté exenta, de acuerdo con el párrafo 4(a) de la NIIF 10, de la consolidación, o de acuerdo con el párrafo 17 de la NIC 28 (modificada en 2011), de aplicar el método de la participación, puede presentar estados financieros separados como sus únicos estados financieros.
- 8A Una entidad de inversión a la que se le requiere, a lo largo del periodo corriente y todos los periodos comparativos presentados, aplicar la excepción de consolidación para todas sus subsidiarias de acuerdo con el párrafo 31 de la NIIF 10 presentará estados financieros separados como sus únicos estados financieros.

Preparación de estados financieros separados

- 9 Los estados financieros separados se elaborarán de acuerdo con todas las NIIF aplicables, excepto por lo previsto en el párrafo 10.
- 10 Cuando una entidad elabore estados financieros separados, contabilizará las inversiones en subsidiarias, negocios conjuntos y asociadas:
- (a) al costo;
 - (b) de acuerdo con la NIIF 9; o
 - (c) utilizando el método de la participación tal como se describe en la NIC 28.

La entidad aplicará el mismo tratamiento contable a cada categoría de inversión. Las inversiones contabilizadas al costo o utilizando el método de la participación se contabilizarán de acuerdo con la NIIF 5 *Activos No Corrientes Mantenidos para la Venta y Operaciones Discontinuas* en aquellos casos en que éstas se clasifiquen como mantenidas para la venta o para distribución (o se incluyan en un grupo de activos para su disposición que se clasifique como mantenido para la venta o para distribución). En estas

circunstancias, no se modificará la medición de las inversiones contabilizadas de acuerdo con la NIIF 9.

- 11 Si una entidad opta, de acuerdo con el párrafo 18 de la NIC 28 (modificada en 2011), por medir sus inversiones en asociadas o negocios conjuntos a valor razonable con cambios en resultados de acuerdo con la NIIF 9, contabilizará también esas inversiones de la misma forma en sus estados financieros separados.
- 11A Si se requiere que una controladora, de acuerdo con el párrafo 31 de la NIIF 10, mida su inversión en una subsidiaria a valor razonable con cambios en resultados de acuerdo con la NIIF 9, contabilizará también su inversión en una subsidiaria en la misma forma en sus estados financieros separados.
- 11B Cuando una controladora cese de ser una entidad de inversión, o pase a serlo, contabilizará el cambio desde la fecha en que tenga lugar el cambio de estatus, de la forma siguiente:
- (a) cuando una entidad cese de ser una entidad de inversión contabilizará una inversión en una subsidiaria, de acuerdo con el párrafo 10. La fecha del cambio de estatus será la fecha de adquisición atribuida. El valor razonable de la subsidiaria en la fecha de adquisición atribuida representará la contraprestación atribuida transferida al contabilizar la inversión de acuerdo con el párrafo 10.
 - (i) [eliminado]
 - (ii) [eliminado]
 - (b) Cuando una entidad pase a ser una entidad de inversión, contabilizará una inversión en una subsidiaria al valor razonable con cambios en resultados de acuerdo con la NIIF 9. La diferencia entre el valor en libros anterior de la subsidiaria y su valor razonable en la fecha del cambio de estatus del inversor se reconocerá como una ganancia o pérdida en el resultado del periodo. El importe acumulado de cualquier ganancia o pérdida anteriormente reconocido en otro resultado integral con respecto a esas subsidiarias se tratará como si la entidad de inversión hubiera dispuesto de esas subsidiarias en la fecha de cambio de estatus.
- 12 **Los dividendos procedentes de una subsidiaria, un negocio conjunto o una asociada se reconocerán en el resultado de periodo en los estados financieros separados de una entidad cuando ésta establezca su derecho a recibirlos. El dividendo se reconoce en el resultado del periodo a menos que la entidad elija el uso del método de la participación, en cuyo caso el dividendo se reconocerá como una reducción del importe en libros de la inversión.**
- 13 Cuando una controladora reorganice la estructura de su grupo mediante el establecimiento de una nueva entidad como su controladora de forma que satisfaga los siguientes criterios:

- (a) la nueva controladora obtiene el control de la controladora original mediante la emisión de instrumentos de patrimonio a cambio de los instrumentos de patrimonio existentes de la controladora original;
- (b) los activos y pasivos del nuevo grupo y del grupo original son los mismos inmediatamente antes y después de la reorganización; y
- (c) los propietarios de la controladora original antes de la reorganización tienen la misma participación relativa y absoluta en los activos netos del grupo original y del nuevo grupo inmediatamente antes y después de la reorganización,

y la nueva controladora contabilice en sus estados financieros separados sus inversiones en la controladora original de acuerdo con el párrafo 10(a), la nueva controladora medirá el costo al importe en libros de su participación en las partidas del patrimonio incluidas en los estados financieros separados de la controladora original en la fecha de la reorganización.

- 14 De forma análoga, una entidad que no sea una controladora puede establecer una nueva entidad como su controladora de forma que satisfaga los criterios del párrafo 13. Los requerimientos del párrafo 13 se aplicarán igualmente a estas reorganizaciones. En estos casos, las referencias a “controladora original” y “grupo original” son a la “entidad original”.

Información a revelar

- 15 Una entidad aplicará todas las NIIF que correspondan cuando proporcione información a revelar en sus estados financieros separados, incluyendo los requerimientos de los párrafos 16 y 17.
- 16 Cuando una controladora, de acuerdo con el párrafo 4(a) de la NIIF 10, opte por no elaborar estados financieros consolidados y en su lugar prepare estados financieros separados, revelará en esos estados financieros separados:
- (a) el hecho de que los estados financieros son estados financieros separados; que se ha usado la exención que permite no consolidar; el nombre y domicilio principal donde desarrolle sus actividades (y país donde está constituida, si fuera diferente) la entidad que elaboró y produjo los estados financieros consolidados para uso público, que cumplen con las Normas Internacionales de Información Financiera; y la dirección donde se pueden obtener esos estados financieros consolidados.
 - (b) una lista de inversiones significativas en subsidiarias, negocios conjuntos y asociadas, incluyendo:
 - (i) el nombre de las participadas.
 - (ii) el domicilio principal donde realizan sus actividades las participadas (y país donde están constituidas, si fuera diferente).

- (iii) su proporción de participación mantenida en la propiedad de las participadas (y su proporción en los derechos de voto, si fuera diferente).
 - (c) una descripción del método utilizado para contabilizar las inversiones incluidas en la lista en el apartado (b).
- 16A Cuando una entidad de inversión que es una controladora (distinta de una controladora contemplada por el párrafo 16) prepare, de acuerdo con el párrafo 8A, estados financieros separados como sus únicos estados financieros, revelará este hecho. La entidad de inversión presentará también la información a revelar relativa a las entidades de inversión requerida por la NIIF 12 *Información a Revelar sobre Participaciones en Otras Entidades*.
- 17 Cuando una controladora (distinta de una controladora contemplada en los párrafos 16 a 16A) o un inversor con control conjunto en una participada, o con influencia significativa sobre ésta, elabore estados financieros separados, la controladora o inversor identificará los estados financieros elaborados de acuerdo con la NIIF 10, la NIIF 11 o la NIC 28 (modificada en 2011) con los que se relacionan. La controladora o inversor revelará también en sus estados financieros separados:
- (a) El hecho de que se trata de estados financieros separados y las razones por las que se han preparado, en caso de que no fueran requeridos por estatuto.
 - (b) una lista de inversiones significativas en subsidiarias, negocios conjuntos y asociadas, incluyendo:
 - (i) el nombre de las participadas.
 - (ii) el domicilio principal donde realizan sus actividades las participadas (y país donde están constituidas, si fuera diferente).
 - (iii) su proporción de participación mantenida en la propiedad de las participadas (y su proporción en los derechos de voto, si fuera diferente).
 - (c) una descripción del método utilizado para contabilizar las inversiones incluidas en la lista en el apartado (b).

Fecha de vigencia y transición

- 18 Una entidad aplicará esta Norma para los periodos anuales que comiencen a partir del 1 de enero de 2013. Se permite su aplicación anticipada. Si una entidad aplica esta Norma de forma anticipada, revelará ese hecho y aplicará al mismo tiempo la NIIF 10, la NIIF 11, la NIIF 12 y la NIC 28 (modificada en 2011).

- 18A El documento *Entidades de Inversión* (Modificaciones a las NIIF 10, NIIF 12 y NIC 27), emitido en octubre de 2012, modificó los párrafos 5, 6, 17 y 18, y añadió los párrafos 8A, 11A y 11B, 16A y 18B a 18I. Una entidad aplicará esas modificaciones a periodos anuales que comiencen a partir del 1 de enero de 2014. Se permite su aplicación anticipada. Si una entidad aplica esas modificaciones con anterioridad, revelará este hecho y aplicará todas las modificaciones incluidas en *Entidades de Inversión* al mismo tiempo.
- 18B Si, en la fecha de aplicación inicial de las modificaciones del documento *Entidades de Inversión* (que, a los efectos de esta NIIF, es el comienzo del periodo anual sobre el que se informa para el que esas modificaciones se aplican por primera vez), una controladora concluye que es una entidad de inversión, aplicará los párrafos 18C a 18I a su inversión en una subsidiaria.
- 18C En la fecha de aplicación inicial, una entidad de inversión que anteriormente medía su inversión en una subsidiaria al costo medirá en su lugar esa inversión al valor razonable con cambios en resultados como si los requerimientos de esta NIIF hubieran sido siempre efectivos. La entidad de inversión ajustará de forma retroactiva el periodo anual que precede de forma inmediata a la fecha de aplicación inicial y ajustará las ganancias acumuladas al comienzo del periodo inmediato anterior para cualquier diferencia entre:
- (a) el importe en libros anterior de la inversión; y
 - (b) el valor razonable de la inversión del inversor en la subsidiaria.
- 18D En la fecha de aplicación inicial, una entidad de inversión que medía anteriormente su inversión en una subsidiaria al valor razonable con cambios en otro resultado integral continuará midiendo esa inversión al valor razonable. El importe acumulado de cualquier ajuste del valor razonable anteriormente reconocido en otro resultado integral se transferirá a ganancias acumuladas al comienzo del periodo anual que precede de forma inmediata a la fecha de aplicación inicial.
- 18E En la fecha de aplicación inicial, una entidad de inversión no realizará ajustes a la contabilización anterior de la participación en una subsidiaria que había elegido anteriormente medir al valor razonable con cambios en resultados de acuerdo con la NIIF 9, tal como permite el párrafo 10.
- 18F Antes de la fecha en que se adopte la NIIF 13 *Medición del Valor Razonable*, una entidad de inversión utilizará los importes del valor razonable que se presentaban anteriormente a los inversores o a la gerencia, si esos importes representan el importe por el cual la inversión podría haber sido intercambiada entre un comprador y un vendedor interesados y debidamente informados, que realizan una transacción en condiciones de independencia mutua en la fecha de la valoración.
- 18G Si la medición de una inversión en una subsidiaria de acuerdo con los párrafos 18C a 18F es impracticable (tal como se define en la NIC 8 *Políticas Contables, Cambios en las Estimaciones Contables y Errores*), una entidad de inversión aplicará los requerimientos de esta NIIF al comienzo del primer periodo para el que sea practicable la aplicación de los párrafos 18C a 18F, que puede ser el periodo presente. El inversor ajustará de forma retroactiva el periodo anual inmediato

NIC 27

que precede a la fecha de la aplicación inicial, a menos que el comienzo del primer periodo para el que es practicable la aplicación de este párrafo sea el periodo presente. Cuando la fecha en que sea practicable para la entidad de inversión medir el valor razonable de la subsidiaria sea anterior al comienzo del periodo inmediato anterior, el inversor ajustará el patrimonio al comienzo del periodo inmediato anterior para cualquier diferencia entre:

- (a) el importe en libros anterior de la inversión; y
- (b) el valor razonable de la inversión del inversor en la subsidiaria.

Si el primer periodo para el que es practicable la aplicación de este párrafo es el periodo presente, el ajuste en el patrimonio se reconocerá al comienzo del periodo presente.

18H Si una entidad de inversión ha dispuesto, o perdido el control, de una inversión en una subsidiaria antes de la fecha de aplicación inicial de las modificaciones del documento *Entidades de Inversión*, no se requiere que la entidad de inversión realice ajustes en la contabilización anterior de esa inversión.

18I A pesar de las referencias al periodo anual inmediato que precede la fecha de aplicación inicial (el “periodo inmediato anterior”) de los párrafos 18C a 18G, una entidad puede también presentar información comparativa ajustada para periodos anteriores presentados, pero no se requiere que lo haga. Si una entidad presenta información comparativa ajustada para periodos anteriores, todas las referencias al “periodo inmediato anterior” de los párrafos 18C a 18G se interpretarán como al “primer periodo comparativo ajustado presentado”. Si una entidad presenta información comparativa no ajustada sobre periodos anteriores, identificará con claridad la información que no ha sido ajustada, señalará que ha sido preparada con un fundamento diferente, y explicará ese fundamento.

18J *El Método de la Participación en los Estados Financieros Separados* (Modificaciones a la NIC 27), emitida en agosto de 2014, modificó los párrafos 4 a 7, 10, 11B y 12. Una entidad aplicará esas modificaciones a los periodos anuales que comiencen a partir del 1 de enero de 2016 de forma retroactiva de acuerdo con la NIC 8 *Políticas Contables, Cambios en las Estimaciones Contables y Errores*. Se permite su aplicación anticipada. Si una entidad aplica esas modificaciones en un periodo que comience con anterioridad, revelará este hecho.

Referencias a la NIIF 9

19 Si una entidad aplica esta Norma, pero no aplica todavía la NIIF 9, cualquier referencia a la NIIF 9 deberá interpretarse como una referencia a la NIC 39 *Instrumentos Financieros: Reconocimiento y Medición*.

Derogación de la NIC 27 (2008)

20 Esta Norma se emite simultáneamente con la NIIF 10. Conjuntamente, las dos NIIF sustituyen la NIC 27 *Estados Financieros Consolidados y Separados* (revisada en 2008).

Aprobación por el Consejo de la NIC 27 emitida en diciembre de 2003

La Norma Internacional de Contabilidad 27 *Estados Financieros Consolidados y Separados* (revisada en 2003) fue aprobada para su emisión por trece de los catorce miembros del Consejo de Normas Internacionales de Contabilidad. El Sr. Yamada votó en contra. Su opinión en contrario relativa a los estados financieros consolidados se ha publicado tras los Fundamentos de las Conclusiones de la NIIF 10 *Estados Financieros Consolidados*.

Sir David Tweedie

Presidente

Thomas E Jones

Vicepresidente

Mary E Barth

Hans-Georg Bruns

Anthony T Cope

Robert P Garnett

Gilbert Gélard

James J Leisenring

Warren J McGregor

Patricia L O'Malley

Harry K Schmid

John T Smith

Geoffrey Whittington

Tatsumi Yamada

NIC 27

Aprobación por el Consejo de *Costo de una Inversión en una Subsidiaria, Entidad Controlada de Forma Conjunta o Asociada* (Modificaciones a la NIIF 1 y NIC 27) emitido en mayo de 2008

Costo de una Inversión en una Subsidiaria, Entidad Controlada de Forma Conjunta o Asociada (Modificaciones a la NIIF 1 *Adopción por Primera vez de las Normas Internacionales de Información Financiera* y NIC 27) fue aprobado para su emisión por once de los trece miembros del Consejo de Normas Internacionales de Contabilidad. La profesora Barth y el Sr. Danjou opinaron en contrario. Sus opiniones en contrario se han publicado tras los Fundamentos de las Conclusiones.

Sir David Tweedie

Presidente

Thomas E Jones

Vicepresidente

Mary E Barth

Stephen Cooper

Philippe Danjou

Jan Engström

Robert P Garnett

Gilbert Gélard

James J Leisenring

Warren J McGregor

John T Smith

Tatsumi Yamada

Wei-Guo Zhang

Aprobación por el Consejo del documento *Entidades de Inversión* (Modificaciones a las NIIF 10, NIIF 12 y NIC 27) emitido en octubre de 2012

Entidades de Inversión (Modificaciones a las NIIF 10, NIIF 12 y NIC 27) se aprobó para su emisión por los quince miembros del Consejo de Normas Internacionales de Contabilidad.

Hans Hoogervorst	Presidente
Ian Mackintosh	Vicepresidente
Stephen Cooper	
Philippe Danjou	
Martin Edelmann	
Jan Engström	
Patrick Finnegan	
Amaro Luiz de Oliveira Gomes	
Prabhakar Kalavacherla	
Patricia McConnell	
Takatsugu Ochi	
Paul Pacter	
Darrel Scott	
Chungwoo Suh	
Wei-Guo Zhang	

NIC 27

Aprobación por el Consejo de *El Método de la Participación en los Estados Financieros Separados* (Modificaciones a la NIC 27) emitida en agosto de 2014

El Método de la Participación en los Estados Financieros Separados se aprobó para su publicación por los catorce miembros del Consejo de Normas Internacionales de Contabilidad.

Hans Hoogervorst	Presidente
Ian Mackintosh	Vicepresidente
Stephen Cooper	
Philippe Danjou	
Martin Edelmann	
Patrick Finnegan	
Amaro Luiz de Oliveira Gomes	
Gary Kabureck	
Suzanne Lloyd	
Takatsugu Ochi	
Darrel Scott	
Chungwoo Suh	
Mary Tokar	
Wei-Guo Zhang	

NIC 28

Inversiones en Asociadas y Negocios Conjuntos

En abril de 2001 el Consejo de Normas Internacionales de Contabilidad (Consejo) adoptó la NIC 28 *Contabilización de Inversiones en Asociadas*, la cual había sido originalmente emitida por el Comité de Normas Internacionales de Contabilidad en abril de 1989. La NIC 28 *Contabilización de Inversiones en Asociadas* sustituyó algunas partes de la NIC 3 *Estados Financieros Consolidados* (emitida en julio de 1976), que trata la contabilidad de inversiones en asociadas.

En diciembre de 2003, el Consejo emitió una NIC 28 revisada con un nuevo título — *Inversiones en Asociadas*. La NIC 28 revisada formaba parte de la agenda inicial del Consejo de proyectos técnicos, y también incorporó las guías contenidas en tres Interpretaciones relacionadas (SIC-3 *Eliminación de Pérdidas y Ganancias no Realizadas en Transacciones con Asociadas*, SIC-20 *Método de la Participación—Reconocimiento de Pérdidas* y SIC-33 *Consolidación y Método de la Participación—Derechos de Voto Potenciales y Distribución de Participaciones en la Propiedad*).

En mayo de 2011, el Consejo emitió una NIC 28 revisada con un nuevo título — *Inversiones en Asociadas y Negocios Conjuntos*.

En septiembre de 2014 la NIC 28 fue modificada por *Venta o Aportación de Activos entre un Inversor y su Asociada o Negocio Conjunto* (Modificaciones a la NIIF 10 y NIC 28). Estas modificaciones abordaban los requerimientos contables en conflicto sobre la venta o aportación de activos a un negocio conjunto o asociada. En diciembre de 2015 la fecha de vigencia obligatoria de estas modificaciones se pospuso de forma indefinida por *Fecha de Vigencia de las Modificaciones a la NIIF 10 y NIC 28*.

En diciembre de 2014 la NIC 28 fue modificada por *Entidades de Inversión: Aplicación de la Excepción de Consolidación* (Modificaciones a las NIIF 10, NIIF 12 y NIC 28), emitida en diciembre de 2014. Estas modificaciones proporcionan una exención mediante la cual un inversor que no es una entidad de inversión pueda optar por conservar la medición a valor razonable con cambios en resultados aplicada por sus asociadas y negocios conjuntos que son entidades de inversión para sus subsidiarias, al aplicar el método de la participación.

En octubre de 2017, la NIC 28 fue modificada por *Participaciones de Largo Plazo en Asociadas y Negocios Conjuntos* (Modificaciones a la NIC 28). Estas modificaciones aclaran que las entidades aplicarán la NIIF 9 *Instrumentos Financieros* a las participaciones de largo plazo en una asociada o negocio conjunto-a la que no se aplica el método de la participación—usando la NIIF 9.

Otras Normas han realizado modificaciones de menor importancia en la NIC 28. Estas incluyen la NIIF 9 *Instrumentos Financieros* (emitida en julio de 2014) y *Método de la Participación en los Estados Financieros Separados* (Modificaciones a la NIC 27) (emitido en agosto de 2014) y *Mejoras a las Normas NIIF[®] Ciclo 2014-2016* (emitida en diciembre de 2016) y NIIF 17 *Contratos de Seguro* (emitida en mayo de 2017).

ÍNDICE

desde el párrafo

**NORMA INTERNACIONAL DE CONTABILIDAD 28
INVERSIONES EN ASOCIADAS Y NEGOCIOS CONJUNTOS**

OBJETIVO	1
ALCANCE	2
DEFINICIONES	3
INFLUENCIA SIGNIFICATIVA	5
MÉTODO DE LA PARTICIPACIÓN	10
APLICACIÓN DEL MÉTODO DE LA PARTICIPACIÓN	16
Exenciones de la aplicación del método de la participación	17
Clasificación como mantenido para la venta	20
Discontinuación del uso del método de la participación	22
Cambios en la participación en la propiedad	25
Procedimientos del método de la participación	26
Pérdidas por deterioro del valor	40
ESTADOS FINANCIEROS SEPARADOS	44
FECHA DE VIGENCIA Y TRANSICIÓN	45
Referencias a la NIIF 9	46
DEROGACIÓN DE LA NIC 28 (2003)	47
APROBACIÓN POR EL CONSEJO DE LA NIC 28 EMITIDA EN DICIEMBRE DE 2003	
APROBACIÓN POR EL CONSEJO DE LAS MODIFICACIONES A LA NIC 28:	
<i>Venta o Aportación de Activos entre un Inversor y su Asociada o Negocio Conjunto (Modificaciones a la NIIF 10 y NIC 28) emitida en septiembre de 2014</i>	
<i>Entidades de Inversión: Aplicación de la Excepción de Consolidación (Modificaciones a las NIIF 10, NIIF 12 y NIC 28), emitida en diciembre de 2014</i>	
<i>Fecha de Vigencia de las Modificaciones a las NIIF 10 y NIC 28 (emitida en septiembre de 2015)</i>	
<i>Participaciones de Largo Plazo en Asociadas y Negocios Conjuntos (Modificaciones a la NIC 28) emitida en octubre de 2017</i>	

CON RESPECTO A LAS GUÍAS ENUMERADOS A CONTINUACIÓN, VÉASE LA PARTE B DE ESTA EDICIÓN

TABLA DE CONCORDANCIAS

CON RESPECTO A LOS FUNDAMENTOS DE LAS CONCLUSIONES, VÉASE LA PARTE C DE ESTA EDICIÓN

FUNDAMENTOS DE LAS CONCLUSIONES

OPINIONES EN CONTRARIO

La Norma Internacional de Contabilidad 28 *Inversiones en Asociadas y Negocios Conjuntos* (NIC 28) está contenida en los párrafos 1 a 47. Aunque la Norma conserva el formato IASC que tenía cuando fue adoptada por el IASB, todos los párrafos tienen igual valor normativo. La NIC 28 debe ser entendida en el contexto de su objetivo y de los Fundamentos de las Conclusiones, del *Prólogo a las Normas Internacionales de Información Financiera* y del *Marco Conceptual para la Información Financiera*. La NIC 8 *Políticas Contables, Cambios en las Estimaciones Contables y Errores* proporciona una base para seleccionar y aplicar las políticas contables en ausencia de guías explícitas.

Norma Internacional de Contabilidad 28 ***Inversiones en Asociadas y Negocios Conjuntos***

Objetivo

- 1 El objetivo de esta Norma es prescribir la contabilidad de las inversiones en asociadas y establecer los requerimientos para la aplicación del método de la participación al contabilizar las inversiones en asociadas y negocios conjuntos.

Alcance

- 2 Esta Norma se aplicará a todas las entidades que sean inversores con control conjunto de una participada o tengan influencia significativa sobre ésta.

Definiciones

- 3 Los siguientes términos se usan en esta Norma con los significados que a continuación se especifican:

Una *asociada* es una entidad sobre la que el inversor tiene una influencia significativa.

Estados financieros consolidados son los estados financieros de un grupo en el que los activos, pasivos, patrimonio, ingresos, gastos y flujos de efectivo de la controladora y sus subsidiarias se presentan como si se tratase de una sola entidad económica.

El *método de la participación* es un método de contabilización según el cual la inversión se registra inicialmente al costo, y es ajustada posteriormente por los cambios posteriores a la adquisición en la parte del inversor de los activos netos de la participada. El resultado del periodo del inversor incluye su participación en el resultado del periodo de la participada, y el otro resultado integral del inversor incluye su participación en el otro resultado integral de la participada.

Un *acuerdo conjunto* es un acuerdo mediante el cual dos o más partes mantienen control conjunto.

Control conjunto es el reparto del control contractualmente decidido de un acuerdo, que existe solo cuando las decisiones sobre las actividades relevantes requieren el consentimiento unánime de las partes que comparten el control.

Un *negocio conjunto* es un acuerdo conjunto mediante el cual las partes que tienen control conjunto del acuerdo tienen derecho a los activos netos del acuerdo.

Un *participante en un negocio conjunto* es una parte de un negocio conjunto que tiene control conjunto sobre éste.

Influencia significativa es el poder de intervenir en las decisiones de política financiera y de operación de la participada, sin llegar a tener el control ni el control conjunto de ésta.

- 4 Los siguientes términos se definen en el párrafo 4 de la NIC 27 *Estados Financieros Separados* y en el Apéndice A de la NIIF 10 *Estados Financieros Consolidados*, y se utilizan en esta Norma con el significado especificado en las NIIF en las que se definen:
- control de una participada
 - grupo
 - Controladora
 - Estados financieros separados
 - subsidiaria

Influencia significativa

- 5 Se presume que la entidad ejerce influencia significativa si posee, directa o indirectamente (por ejemplo, a través de subsidiarias), el 20 por ciento o más del poder de voto de la participada, a menos que pueda demostrarse claramente que tal influencia no existe. A la inversa, se presume que la entidad no ejerce influencia significativa si posee, directa o indirectamente (por ejemplo, a través de subsidiarias), menos del 20 por ciento del poder de voto de la participada, a menos que pueda demostrarse claramente que existe tal influencia. La existencia de otro inversor que posea una participación mayoritaria o sustancial no impide necesariamente que una entidad ejerza influencia significativa.
- 6 La existencia de la influencia significativa por una entidad se pone en evidencia, habitualmente, a través de una o varias de las siguientes vías:
- (a) representación en el consejo de administración u órgano equivalente de dirección de la entidad participada;
 - (b) participación en los procesos de fijación de políticas, entre los que se incluyen las participaciones en las decisiones sobre dividendos y otras distribuciones;
 - (c) transacciones de importancia relativa entre la entidad y la participada;
 - (d) intercambio de personal directivo; o
 - (e) suministro de información técnica esencial.
- 7 Una entidad puede poseer certificados de opción para la suscripción de acciones (warrants), opciones de compra de acciones, instrumentos de deuda o de patrimonio que sean convertibles en acciones ordinarias, u otros instrumentos similares que tienen el potencial, si se ejercen o convierten, de dar a la entidad poder de voto adicional, o reducir los derechos de voto de terceras partes, sobre las políticas financieras y de operación de otra entidad (es decir, derechos de voto potenciales). Cuando se esté evaluando si una

determinada entidad tiene influencia significativa, se tendrá en cuenta la existencia y efecto de los derechos de voto potenciales que sean, en ese momento, ejercitables o convertibles, incluyendo los derechos de voto potenciales poseídos por otras entidades. No tendrán la consideración de derechos de voto potenciales ejercitables o convertibles en ese momento los que, por ejemplo, no puedan ser ejercidos o convertidos hasta una fecha futura, o hasta que haya ocurrido un suceso futuro.

- 8 Al evaluar si los derechos de voto potenciales contribuyen a la existencia de influencia significativa, la entidad examinará todos los hechos y circunstancias (incluyendo las condiciones de ejercicio de tales derechos potenciales de voto y cualesquiera otros acuerdos contractuales, considerados aislada o conjuntamente) que afecten a los mismos, salvo la intención de la gerencia y la capacidad financiera de ejercer o convertir dichos derechos potenciales.
- 9 Una entidad perderá la influencia significativa sobre la participada cuando carezca del poder de intervenir en las decisiones de política financiera y de operación de ésta. La pérdida de influencia significativa puede tener lugar con o sin un cambio en los niveles absolutos o relativos de propiedad. Podría tener lugar, por ejemplo, cuando una asociada quedase sujeta al control de una administración pública, tribunal, administrador o regulador. También podría ocurrir como resultado de un acuerdo contractual.

Método de la participación

- 10 Según el método de la participación, en el reconocimiento inicial la inversión en una asociada o negocio conjunto se registrará al costo, y el importe en libros se incrementará o disminuirá para reconocer la parte del inversor en el resultado del periodo de la participada, después de la fecha de adquisición. La parte del inversor en el resultado del periodo de la participada se reconocerá en el resultado del periodo del inversor. Las distribuciones recibidas de la participada reducirán el importe en libros de la inversión. Podría ser necesaria la realización de ajustes al importe por cambios en la participación proporcional del inversor en la participada que surjan por cambios en el otro resultado integral de la participada. Estos cambios incluyen los que surjan de la revaluación de las propiedades, planta y equipo de las diferencias de conversión de la moneda extranjera. La parte que corresponda al inversor en esos cambios se reconocerá en el otro resultado integral de éste (véase la NIC 1 *Presentación de Estados Financieros*).
- 11 El reconocimiento de ingresos por las distribuciones recibidas podría no ser una medida adecuada de la ganancia obtenida por un inversor por la inversión en la asociada o negocio conjunto, ya que las distribuciones recibidas pueden tener poca relación con el rendimiento de éstos. Puesto que el inversor ejerce control conjunto o influencia significativa sobre la participada, tiene una participación en los rendimientos de la asociada o negocio conjunto y, por tanto, en el producto financiero de la inversión. El inversor contabilizará esta participación extendiendo el alcance de sus estados financieros, para incluir su parte del resultado del periodo de la participada. En consecuencia, la

- aplicación del método de la participación suministra datos de mayor valor informativo acerca de los activos netos y del resultado del periodo del inversor.
- 12 Cuando existan derechos de voto potenciales u otros derivados que contengan derechos de voto potenciales, la participación de una entidad en una asociada o negocio conjunto se determinará únicamente sobre la base de las participaciones en la propiedad existentes, y no refleja la posibilidad de ejercer o convertir los derechos de voto potenciales y otros instrumentos derivados, a menos que aplique el párrafo 13.
- 13 En algunas circunstancias, una entidad tiene, en esencia, una propiedad que existe como resultado de una transacción que da acceso, en ese momento, a los rendimientos asociados con una participación en la propiedad. En estas circunstancias, la proporción asignada a la entidad se determina teniendo en cuenta el ejercicio eventual de estos derechos de voto potenciales y otros instrumentos derivados que dan acceso, en ese momento, a la entidad a los rendimientos.
- 14 La NIIF 9 *Instrumentos Financieros* no se aplica a las participaciones en asociadas y negocios conjuntos que se contabilizan utilizando el método de la participación. Cuando los instrumentos que contienen derechos de voto potenciales dan en esencia, en ese momento, acceso a los rendimientos asociados con la participación en la propiedad en una asociada o negocio conjunto, los instrumentos no están sujetos a la NIIF 9. En los demás casos, los instrumentos que contienen derechos de voto potenciales en una asociada o negocio conjunto se contabilizarán de acuerdo con la NIIF 9.
- 14A Una entidad aplicará también la NIIF 9 a otros instrumentos financieros en una asociada o negocio conjunto a los que no aplica el método de la participación. Estos incluyen las participaciones de largo plazo que, en esencia, forman parte de la inversión de la entidad en una asociada o negocio conjunto (véase el párrafo 38). Una entidad aplicará la NIIF 9 a estas participaciones de largo plazo antes de que aplique el párrafo 38 y los párrafos 40 a 43 de esta Norma. Al aplicar la NIIF 9, la entidad no tendrá en cuenta los ajustes a los importes en libros de las participaciones de largo plazo que surgen de la aplicación de esta Norma.
- 15 A menos que una inversión, o una parte de una inversión, en una asociada o negocio conjunto se clasifique como mantenida para la venta de acuerdo con la NIIF 5 *Activos no Corrientes Mantenedos para la Venta y Operaciones Discontinuas*, la inversión, o cualquier participación retenida en la inversión no clasificada como mantenida para la venta, se clasificará como un activo no corriente.

Aplicación del método de la participación

- 16 Una entidad con control conjunto o influencia significativa sobre una participada se contabilizará como su inversión en una asociada o negocio conjunto utilizando el método de la participación, excepto cuando esa inversión cumpla los requisitos de exención de acuerdo con los párrafos 17 a 19.

Exenciones de la aplicación del método de la participación

- 17 Una entidad no necesitará aplicar el método de la participación a su inversión en una asociada o negocio conjunto si la entidad es una controladora que esté exenta de la elaboración de estados financieros consolidados por la excepción al alcance del párrafo 4(a) de la NIIF 10, o si se aplican todos los elementos siguientes:
- (a) La entidad es una subsidiaria totalmente participada, o parcialmente participada por otra entidad, y sus otros propietarios, incluyendo los que no tienen derecho a voto, han sido informados de que la entidad no aplicará el método de la participación y no han manifestado objeciones a ello.
 - (b) Los instrumentos de deuda o de patrimonio de la entidad no se negocian en un mercado público (ya sea una bolsa de valores nacional o extranjera, o un mercado no organizado, incluyendo los mercados locales o regionales).
 - (c) La entidad no registró, ni está en proceso de registrar, sus estados financieros en una comisión de valores u otra organización reguladora, con el fin de emitir algún tipo de instrumentos en un mercado público.
 - (d) La controladora final, o alguna de las controladoras intermedias, elabora estados financieros que se encuentran disponibles para uso público y cumplen con las NIIF, en los cuales las subsidiarias se consolidan o miden a valor razonable con cambios en resultados de acuerdo con la NIIF 10.
- 18 Cuando una inversión en una asociada o negocio conjunto se mantiene directa o indirectamente por una entidad que es una organización de capital de riesgo o un fondo de inversión colectiva, fideicomiso de inversión u otra entidad análoga, incluyendo los fondos de seguro ligados a inversiones, la entidad puede optar por medir esa inversión a valor razonable con cambios en resultados de acuerdo con la NIIF 9. Un ejemplo de un fondo de seguro vinculado a una inversión es un fondo mantenido por una entidad como los elementos subyacentes para un grupo de contratos de seguro con componentes de participación directa. A efectos de esta elección, los contratos de seguro incluyen contratos de inversión con componentes de participación discrecional. Una entidad realizará esta elección de forma separada para cada asociada o negocio conjunto, en el reconocimiento inicial de la asociada o negocio conjunto. (Véase la NIIF 17 *Contratos de Seguro* para los términos usados en este párrafo que están definidos en esa Norma.)
- 19 Cuando una entidad tenga una inversión en una asociada, una parte de la cual se mantenga indirectamente a través de una organización de capital de riesgo o un fondo de inversión colectiva, fideicomiso de inversión u otra entidad similar incluyendo fondos de seguro ligados a inversiones, la entidad puede optar por medir esa parte de la inversión en la asociada a valor razonable con cambios en resultados de acuerdo con la NIIF 9, independientemente de si la organización de capital de riesgo o el fondo de inversión colectiva, fideicomiso

de inversión o entidad similar, incluyendo fondos de seguro ligados a inversiones, tiene una influencia significativa sobre esa parte de la inversión. Si la entidad realiza esa elección, aplicará el método de la participación a la parte restante de su inversión en una asociada que no se mantenga mediante una organización de capital de riesgo o un fondo de inversión colectiva, fideicomiso de inversión u otra entidad similar, incluyendo fondos de seguro ligados a inversiones.

Clasificación como mantenido para la venta

- 20 Una entidad aplicará la NIIF 5 a una inversión, o parte de una inversión, en una asociada o negocio conjunto que cumpla los criterios para ser clasificada como mantenida para la venta. La parte retenida de una inversión en una asociada o negocio conjunto que no haya sido clasificada como mantenida para la venta se contabilizará utilizando el método de la participación hasta que tenga lugar la disposición de la parte clasificada como mantenida para la venta. Después de que tenga lugar la disposición, la entidad contabilizará cualquier participación retenida en la asociada o negocio conjunto de acuerdo con la NIIF 9, a menos que la participación retenida continúe siendo una asociada o negocio conjunto, en cuyo caso la entidad utilizará el método de la participación.
- 21 Cuando una inversión, o una parte de la misma, en una asociada o negocio conjunto clasificada previamente como mantenida para la venta deje de satisfacer los criterios para mantener esa clasificación, se contabilizará utilizando el método de la participación de forma retroactiva desde la fecha en la que fue clasificada como mantenida para la venta. Por consiguiente, los estados financieros referidos a los periodos desde que tuvo lugar la clasificación como mantenida para la venta también se modificarán.

Discontinuación del uso del método de la participación

- 22 Una entidad interrumpirá el uso del método de la participación a partir de la fecha en que su inversión deje de ser una asociada o negocio conjunto de la forma siguiente:
- (a) Si la inversión pasa a ser una subsidiaria, la entidad contabilizará su inversión de acuerdo con la NIIF 3 *Combinaciones de Negocios* y la NIIF 10.
 - (b) Si la participación retenida en la anterior asociada o negocio conjunto es un activo financiero, la entidad medirá la participación retenida al valor razonable. El valor razonable de la participación retenida se considerará como su valor razonable en el momento del reconocimiento inicial como un activo financiero de acuerdo con la NIIF 9. La entidad reconocerá en el resultado del periodo las diferencias entre:
 - (i) el valor razonable de cualquier inversión retenida y el producto de la disposición de parte de la participación en la asociada o negocio conjunto;

- (ii) el importe en libros de la inversión en la fecha en que se interrumpió el método de la participación.
 - (c) Cuando una entidad interrumpe el uso del método de la participación ésta contabilizará todos los importes reconocidos anteriormente en otro resultado integral en relación a esa inversión sobre la misma base que se habría requerido si la participada hubiera dispuesto directamente de los activos o pasivos relacionados.
- 23 Por ello, cuando se interrumpa el método de la participación, si una ganancia o pérdida anteriormente reconocida en otro resultado integral por una participada se hubiera reclasificado al resultado del periodo en el momento de la disposición de los activos o pasivos relacionados, la entidad reclasificará la ganancia o pérdida del patrimonio al resultado del periodo (como un ajuste por reclasificación). Por ejemplo, si una asociada o negocio conjunto tiene diferencias de cambio acumuladas relativas a negocios en el extranjero y la entidad interrumpe el uso del método de la participación, la entidad reclasificará como resultado del periodo la ganancia o pérdida anteriormente reconocida en otro resultado integral en relación con el negocio en el extranjero.
- 24 Si una inversión en una asociada pasa a ser una inversión en un negocio conjunto, o una inversión en un negocio conjunto pasa a ser una inversión en una asociada, la entidad continuará aplicando el método de la participación y no medirá nuevamente la participación retenida.

Cambios en la participación en la propiedad

- 25 Si una participación en la propiedad de una asociada o un negocio conjunto se reduce, pero la inversión continúa clasificándose como una asociada o un negocio conjunto respectivamente, la entidad reclasificará al resultado del periodo la parte de la ganancia o pérdida que había anteriormente sido reconocida en otro resultado integral relativa a esa reducción en la participación en la propiedad, si esa ganancia o pérdida requiriera reclasificarse al resultado del periodo en el momento de la disposición de los activos o pasivos relacionados.

Procedimientos del método de la participación

- 26 Muchos de los procedimientos que son apropiados para la aplicación del método de la participación son similares a los procedimientos de consolidación descritos en la NIIF 10. Además, los conceptos que subyacen en los procedimientos usados en la contabilización de la adquisición de una subsidiaria también se adoptan en la contabilización de la adquisición de una inversión en una asociada o negocio conjunto.
- 27 La participación de un grupo en una asociada o negocio conjunto será la suma de las participaciones mantenidas en esa asociada o negocio conjunto por la controladora y sus subsidiarias. Se ignorarán, para este propósito, las participaciones procedentes de otras asociadas o negocios conjuntos del grupo. Cuando una asociada o negocio conjunto tenga subsidiarias, asociadas o

negocios conjuntos, el resultado del periodo, otro resultado integral y los activos netos tenidos en cuenta para aplicar el método de la participación serán los reconocidos en los estados financieros de la asociada o negocio conjunto (donde se incluirá la parte de la asociada o negocio conjunto en el resultado del periodo, otro resultado integral y los activos netos de sus asociadas y negocios conjuntos), después de efectuar los ajustes necesarios para conseguir que las políticas contables utilizadas sean uniformes (véanse los párrafos 35 y 36A).

- 28 Las ganancias y pérdidas procedentes de transacciones “ascendentes” y “descendentes” que involucran activos que no constituyen un negocio, como se define en la NIIF 3, entre una entidad (incluyendo sus subsidiarias consolidadas) y su asociada o negocio conjunto, se reconocerán en los estados financieros de la entidad sólo en la medida de las participaciones en la asociada o negocio conjunto de otros inversores no relacionados con el inversor. Son transacciones “ascendentes”, por ejemplo, las ventas de activos de la asociada o negocio conjunto al inversor. Se elimina la participación de la entidad en las ganancias o pérdidas de la asociada o negocio conjunto procedentes de estas transacciones. Son transacciones “descendentes”, por ejemplo, las ventas o aportaciones de activos del inversor a su asociada o negocio conjunto.
- 29 Cuando las transacciones descendentes proporcionen evidencia de una reducción en el valor neto realizable de los activos a ser vendidos o aportados, o de un deterioro de valor de esos activos, las pérdidas se reconocerán totalmente por el inversor. Cuando las transacciones ascendentes proporcionen evidencia de una reducción en el valor neto realizable de los activos a ser comprados o de un deterioro de valor de esos activos, el inversor reconocerá su participación en esas pérdidas.
- 30 La ganancia o pérdida procedente de la aportación de activos no monetarios que no constituyen un negocio tal como se define en la NIIF 3 a una asociada o negocio conjunto a cambio de una participación en el patrimonio de la esa asociada o negocio conjunto se contabilizará de acuerdo con el párrafo 28, excepto cuando la aportación carezca de sustancia comercial, tal como se describe ese término en la NIC 16 *Propiedades, Planta y Equipo*. Si esta aportación carece de sustancia comercial, la ganancia o pérdida se considerará como no realizada y no se reconocerá a menos que se aplique también el párrafo 31. Estas ganancias o pérdidas no realizadas se eliminarán contra la inversión contabilizada utilizando el método de la participación, y no se presentarán como ganancias o pérdidas diferidas en el estado de situación financiera consolidado de la entidad o en el estado de situación financiera de la entidad en el que se encuentra contabilizada la inversión utilizando el método de la participación.
- 31 Si, además de recibir una participación en el patrimonio de una asociada o negocio conjunto, una entidad recibe activos monetarios o no monetarios, la entidad reconocerá totalmente en el resultado del periodo la parte de la ganancia o pérdida en la aportación no monetaria relativa a los activos monetarios o no monetarios recibidos.

NIC 28

- 31A La ganancia o pérdida procedente de un transacción “descendente” que involucra activos que constituyen un negocio, tal como se define en la NIIF 3 entre una entidad (incluyendo sus subsidiarias consolidadas) y su asociada o negocio conjunto se reconocerá en su totalidad en los estados financieros del inversor.
- 31B Una entidad puede vender o aportar activos en dos o más acuerdos (transacciones). Para determinar si los activos que se venden o aportan constituyen un negocio, tal como se define en la NIIF 3, una entidad considerará si la venta o aportación de esos activos es parte de acuerdos múltiples que deben contabilizarse como una transacción única de acuerdo con los requerimientos del párrafo B97 de la NIIF 10.
- 32 Una inversión se contabilizará utilizando el método de la participación desde la fecha en que pasa a ser una asociada o negocio conjunto. En el momento de la adquisición de la inversión, cualquier diferencia entre el costo de la inversión y la parte de la entidad en el valor razonable neto de los activos y pasivos identificables de la participada, se contabilizará de la forma siguiente:
- (a) La plusvalía relacionada con una asociada o negocio conjunto se incluirá en el importe en libros de la inversión. No se permitirá la amortización de esa plusvalía.
 - (b) Cualquier exceso de la parte de la entidad en el valor razonable neto de los activos y pasivos identificables de la participada sobre el costo de la inversión se incluirá como ingreso para la determinación de la parte de la entidad en el resultado del periodo de la asociada o negocio conjunto en el periodo en el que se adquiriera la inversión.
- Se realizarán los ajustes adecuados, en la parte de la entidad en el resultado del periodo de la asociada o negocio conjunto después de la adquisición para contabilizar, por ejemplo, la depreciación de los activos depreciables basados en sus valores razonables en la fecha de adquisición. De forma similar, es preciso realizar ajustes adecuados sobre la parte de la entidad en el resultado del periodo de la asociada o negocio conjunto después de la adquisición por las pérdidas por deterioro de valor tales como la plusvalía o las propiedades, planta y equipo.
- 33 Al aplicar el método de la participación, se utilizarán los estados financieros disponibles más recientes de la asociada o negocio conjunto. Cuando el final del periodo sobre el que se informa de la entidad y de la asociada o negocio conjunto sean diferentes, la asociada o negocio conjunto elaborará para uso de la entidad, estados financieros referidos a la misma fecha que los de ésta, a menos que resulte impracticable hacerlo.
- 34 Cuando, de acuerdo con lo establecido en el párrafo 33, los estados financieros de una asociada o negocio conjunto utilizados para aplicar el método de la participación se refieran a una fecha diferente a la utilizada por la entidad, se practicarán los ajustes pertinentes para reflejar los efectos de las transacciones o eventos significativos que hayan ocurrido entre las dos fechas citadas. En ningún caso, la diferencia entre el final del periodo sobre el que se informa de la asociada o negocio conjunto y el de la

entidad será mayor de tres meses. La duración de los periodos sobre los que se informa, así como cualquier diferencia entre la fecha de cierre de éstos, será igual de un periodo a otro.

- 35 Los estados financieros de la entidad se elaborarán aplicando políticas contables uniformes para transacciones y otros eventos que, siendo similares, se hayan producido en circunstancias parecidas.
- 36 Excepto por lo descrito en el párrafo 36A, si una asociada o negocio conjunto aplica políticas contables diferentes de las adoptadas por la entidad, para transacciones y otros eventos similares que se hayan producido en circunstancias similares, se realizarán ajustes en los estados financieros de la asociada o negocio conjunto que la entidad utilice para aplicar el método de la participación, a fin de conseguir que las políticas contables de la asociada o negocio conjunto se correspondan con las empleadas por la entidad.
- 36A A pesar del requerimiento del párrafo 36, si una entidad que no es una entidad de inversión tiene una participación en una asociada o negocio conjunto que es una entidad de inversión, la entidad puede, al aplicar el método de la participación, optar por conservar la medición del valor razonable aplicada por esa asociada o negocio conjunto que es una entidad de inversión a las participaciones de la asociada o negocio conjunto que es una entidad de inversión en subsidiarias. Esta elección se realiza de forma separada para cada asociada o negocio conjunto que sea una entidad de inversión, en la fecha posterior de entre las siguientes: (a) cuando la asociada o negocio conjunto que es una entidad de inversión se reconoce inicialmente; (b) cuando la asociada o negocio conjunto pasa a ser una entidad de inversión; y (c) cuando la asociada o negocio conjunto que es una entidad de inversión pasa a ser una controladora.
- 37 Si una asociada o negocio conjunto tiene en circulación acciones preferentes, con derechos acumulativos, que estén mantenidas por partes distintas de la entidad y que hayan sido clasificadas como patrimonio, la entidad registrará su participación en el resultado del periodo tras haber ajustado los dividendos de tales acciones, con independencia de que los dividendos hayan sido acordados.
- 38 Si la parte de una entidad en las pérdidas de una asociada o negocio conjunto iguala o excede su participación en éstos, la entidad dejará de reconocer su participación en las pérdidas adicionales. La participación en una asociada o negocio conjunto será el importe en libros de la inversión en la asociada o negocio conjunto determinado según el método de la participación, junto con cualquier participación a largo plazo que, en esencia, forme parte de la inversión neta de la entidad en la asociada o negocio conjunto. Por ejemplo, una partida para la que no esté prevista la cancelación ni vaya a ocurrir en un futuro previsible, es, en esencia, una extensión de la inversión de la entidad en esa asociada o negocio conjunto. Entre tales partidas podrían estar incluidas las acciones preferentes y los préstamos o cuentas por cobrar a largo plazo, pero no lo estarían las deudas comerciales por cobrar o pagar, ni las partidas por cobrar a largo plazo para las que existan garantías colaterales adecuadas, tales como los préstamos garantizados. Las pérdidas reconocidas según el

método de la participación por encima de la inversión de la entidad en acciones ordinarias se aplicarán a los otros componentes de la inversión de la entidad en una asociada o negocio conjunto, en orden inverso a su grado de prelación (es decir, a su prioridad en caso de liquidación).

- 39 Una vez que la participación de la entidad se reduzca a cero, se mantendrán las pérdidas adicionales y se reconocerá un pasivo, sólo en la medida en que la entidad haya incurrido en obligaciones legales o implícitas, o haya efectuado pagos en nombre de la asociada o negocio conjunto. Si la asociada o negocio conjunto informara con posterioridad ganancias, la entidad reanudará el reconocimiento de su participación en éstas únicamente después de que su participación en las citadas ganancias iguale la participación en las pérdidas no reconocidas.

Pérdidas por deterioro del valor

- 40 Una vez que se haya aplicado el método de la participación, incluyendo el reconocimiento de las pérdidas de la asociada o negocio conjunto de acuerdo con el párrafo 38, la entidad aplicará los párrafos 41A a 41C para determinar si existe alguna evidencia objetiva de que se ha deteriorado el valor de su inversión neta que tenga en la asociada o negocio conjunto.

41 [Eliminado]

- 41A La inversión neta en una asociada o negocio conjunto estará deteriorada, y se habrán producido pérdidas por deterioro del valor si, y solo si, existe evidencia objetiva del deterioro como consecuencia de uno o más eventos que hayan ocurrido después del reconocimiento inicial de la inversión neta (un “evento que causa la pérdida”) y ese evento (o eventos) causante de la pérdida tiene un impacto sobre los flujos de efectivo futuros estimados de la inversión neta, que pueda ser estimado con fiabilidad. La identificación de un único evento que individualmente sea la causa del deterioro podría ser imposible. Más bien, el deterioro podría haber sido causado por el efecto combinado de diversos eventos. Las pérdidas esperadas como resultado de eventos futuros, sea cual fuere su probabilidad, no se reconocerán. La evidencia objetiva de que una inversión neta tiene deteriorado su valor incluye información observable que requiera la atención de la entidad con respecto a los siguientes sucesos:

- (a) dificultades financieras significativas de la asociada o negocio conjunto;
- (b) infracciones del contrato, tales como incumplimientos o demoras en el pago por parte de la asociada o negocio conjunto;
- (c) la entidad, por razones económicas o legales relacionadas con dificultades financieras de su asociada o negocio conjunto, otorga a éstos concesiones que no le habría otorgado en otras circunstancias;
- (d) pase a ser probable que la asociada o negocio conjunto entren en quiebra o en otra forma de reorganización financiera; o
- (e) la desaparición de un mercado activo para la inversión neta debido a dificultades financieras de la asociada o negocio conjunto.

- 41B La desaparición de un mercado activo, porque el patrimonio o instrumentos financieros de la asociada o negocio conjunto han dejado de cotizar en un mercado público, no es una evidencia de deterioro del valor. Una disminución en el grado de calificación del riesgo crediticio o del valor razonable de la asociada o negocio conjunto, no es por sí misma, evidencia de deterioro de valor, aunque puede serlo cuando se considera juntamente con otra información disponible.
- 41C Además de los tipos de sucesos del párrafo 41A, la evidencia objetiva de deterioro de valor de la inversión neta en los instrumentos de patrimonio de la asociada o negocio conjunto incluye información sobre cambios significativos con efecto adverso que han tenido lugar en el entorno, tecnológico, de mercado, económico o legal, en el cual la asociada o negocio conjunto operan, e indica que el costo de la inversión en el instrumento de patrimonio puede no ser recuperable. Una disminución significativa y prolongada en el valor razonable de una inversión en un instrumento de patrimonio por debajo de su costo es también evidencia objetiva de deterioro de valor.
- 42 Puesto que la plusvalía que forma parte del importe en libros de una inversión neta en una asociada o negocio conjunto no se reconoce de forma separada, no se comprobará su deterioro de valor por separado, por aplicación de los requerimientos para la comprobación del deterioro de valor de la plusvalía de la NIC 36 *Deterioro del Valor de los Activos*. En su lugar, se comprobará el deterioro del valor para la totalidad del importe en libros de la inversión, de acuerdo con la NIC 36, como si fuera un activo individual, mediante la comparación de su importe recuperable (el mayor de entre el valor en uso y el valor razonable, menos los costos de venta) con su importe en libros, siempre que la aplicación de los párrafo 41A a 41C indique que la inversión puede haberse deteriorado. Una pérdida por deterioro de valor reconocida en esas circunstancias no se asignará a ningún activo, incluyendo la plusvalía, que forme parte del importe en libros de la inversión neta en la asociada o negocio conjunto. Por consiguiente, las reversiones de esa pérdida por deterioro de valor se reconocerán de acuerdo con la NIC 36, en la medida en que el importe recuperable de la inversión neta se incremente con posterioridad. Para determinar el valor en uso de la inversión neta, una entidad estimará:
- (a) su parte del valor presente de los flujos de efectivo estimados que se espera que sean generados por la asociada o negocio conjunto, incluyendo los de las operaciones de la asociada o negocio conjunto y los importes resultantes de la disposición final de la inversión; o
 - (b) el valor presente de los flujos de efectivo futuro estimados que se espera que surjan como dividendos a recibir de la inversión y de su disposición final.

Si se utilizan los supuestos adecuados, ambos métodos darán el mismo resultado.

NIC 28

- 43 El importe recuperable de una inversión en una asociada o negocio conjunto se evaluará para cada asociada o negocio conjunto, a menos que la asociada o negocio conjunto no genere entradas de efectivo por su uso continuo que sean en gran medida independientes de las procedentes de otros activos de la entidad.

Estados financieros separados

- 44 Una inversión en una asociada o negocio conjunto se contabilizará en los estados financieros separados de la entidad de acuerdo con el párrafo 10 de la NIC 27 (modificada en 2011).

Fecha de vigencia y transición

- 45 Una entidad aplicará esta Norma para los periodos anuales que comiencen a partir del 1 de enero de 2013. Se permite su aplicación anticipada. Si una entidad aplica esta Norma de forma anticipada, revelará ese hecho y aplicará al mismo tiempo la NIIF 10, la NIIF 11 *Acuerdos Conjuntos*, la NIIF 12 *Información a Revelar sobre Participaciones en Otras Entidades* y la NIC 27 (modificada en 2011).
- 45A La NIIF 9, emitida en julio de 2014, modificó los párrafos 40 a 42 y añadió los párrafos 41A a 41C. Una entidad aplicará esas modificaciones cuando aplique la NIIF 9.
- 45B *El Método de la Participación en los Estados Financieros Separados* (Modificaciones a la NIC 27), emitida en agosto de 2014, modificó el párrafo 25. Una entidad aplicará esa modificación a los periodos anuales que comiencen a partir del 1 de enero de 2016 de forma retroactiva de acuerdo con la NIC 8 *Políticas Contables, Cambios en las Estimaciones Contables y Errores*. Se permite su aplicación anticipada. Si una entidad aplica la modificación en un periodo que comience con anterioridad, revelará ese hecho.
- 45C *Venta o Aportación de Activos entre un Inversor y su Asociada o Negocio Conjunto* (Modificaciones a la NIIF 10 y NIC 28) emitida en septiembre de 2014, modificó los párrafos 28 y 30 y añadió los párrafos 31A y 31B. Una entidad aplicará esas modificaciones de forma prospectiva a la venta o aportación de activos que tengan lugar en periodos anuales que comiencen a partir de una fecha a fijar por el IASB. Se permite su aplicación anticipada. Si una entidad aplicase las modificaciones en un periodo que comience con anterioridad, revelará ese hecho.
- 45D *Entidades de Inversión: Aplicación de la Excepción de Consolidación* (Modificaciones a las NIIF 10, NIIF 12 y NIC 28), emitida en diciembre de 2014, modificó los párrafos 17, 27 y 36 y añadió el párrafo 36A. Una entidad aplicará esas modificaciones a periodos anuales que comiencen a partir del 1 de enero de 2016. Se permite su aplicación anticipada. Si una entidad aplica esas modificaciones en un periodo que comience con anterioridad, revelará este hecho.

- 45E *Mejoras Anuales a las Normas NIIF, Ciclo 2014-2016*, emitida en diciembre de 2016, modificó los párrafos 18 y 36A. Una entidad aplicará esas modificaciones de forma retroactiva de acuerdo con la NIC 8, para los periodos anuales que comiencen a partir del 1 de enero de 2018. Se permite su aplicación anticipada. Si una entidad aplica esas modificaciones en un periodo que comience con anterioridad, revelará este hecho.
- 45F La NIIF 17, emitida en mayo de 2017, modificó el párrafo 18. Una entidad aplicará esa modificación cuando aplique la NIIF 17.
- 45G *Participaciones de Largo Plazo en Asociadas y Negocios Conjuntos*, emitida en octubre de 2017 añadió el párrafo 14A y eliminó el párrafo 41. Una entidad aplicará esas modificaciones de forma retroactiva de acuerdo con la NIIF 8 a los periodos anuales sobre los que se informa que comenzaran a partir del 1 de enero de 2019, excepto por lo especificado en los párrafos 45H a 45K. Se permite su aplicación anticipada. Si una entidad aplicase las modificaciones en un periodo que comience con anterioridad, revelará ese hecho.
- 45H Una entidad que aplique por primera vez las modificaciones del párrafo 45G al mismo tiempo que utilice la NIIF 9 usará los requerimientos de transición de la NIIF 9 para las participaciones de largo plazo descritos en el párrafo 14A.
- 45I Una entidad que aplique por primera vez las modificaciones del párrafo 45G después de que utilice la NIIF 9 usará necesariamente los requerimientos de transición de la NIIF 9 para aplicar los requerimientos establecidos en el párrafo 14A a las participaciones de largo plazo. A ese efecto, la referencia a la fecha de aplicación inicial de la NIIF 9 se interpretará como que se refiere al comienzo del periodo anual sobre el que se informa en el cual la entidad utilice primero las modificaciones (la fecha de aplicación inicial de las modificaciones). No se requiere que la entidad reexpresé periodos anteriores para reflejar la aplicación de las modificaciones. La entidad puede reexpresar periodos anteriores solo si es posible hacerlo sin el uso del razonamiento en retrospectiva.
- 45J Cuando se aplique por primera vez las modificaciones del párrafo 45G, no se requiere que una entidad que utilice la exención temporaria de la NIIF 9, de acuerdo con la NIIF 4 *Contratos de Seguro*, reexpresé periodos anteriores para reflejar la aplicación de las modificaciones. La entidad puede reexpresar periodos anteriores solo si es posible hacerlo sin el uso del razonamiento en retrospectiva.
- 45K Si una entidad no reexpresa periodos anteriores aplicando el párrafo 45I o el párrafo 45J, en la fecha de la aplicación inicial de las modificaciones reconocerá en el saldo de apertura de las ganancias acumuladas (u otro componente del patrimonio, según proceda) cualquier diferencia entre:
- (a) el importe en libros anterior de las participaciones de largo plazo descritas en el párrafo 14A en esa fecha; y
 - (b) el importe en libros de esas participaciones de largo plazo en esa fecha.

NIC 28

Referencias a la NIIF 9

46 Si una entidad aplica esta Norma, pero no aplica todavía la NIIF 9, cualquier referencia a la NIIF 9 deberá interpretarse como una referencia a la NIC 39.

Derogación de la NIC 28 (2003)

47 Esta Norma deroga la NIC 28 *Inversiones en Asociadas* (revisada en 2003).

Aprobación por el Consejo de la NIC 28 emitida en diciembre de 2003

La Norma Internacional de Contabilidad 28 *Inversiones en Asociadas* (revisada en 2003) fue aprobada para su emisión por los catorce miembros del Consejo de Normas Internacionales de Contabilidad.

Sir David Tweedie	Presidente
Thomas E Jones	Vicepresidente
Mary E Barth	
Hans-Georg Bruns	
Anthony T Cope	
Robert P Garnett	
Gilbert Gélard	
James J Leisenring	
Warren J McGregor	
Patricia L O'Malley	
Harry K Schmid	
John T Smith	
Geoffrey Whittington	
Tatsumi Yamada	

Aprobación por el Consejo de *Venta o Aportación de Activos entre un Inversor y su Asociada o Negocio Conjunto* (Modificaciones a la NIIF 10 y NIC 28) emitida en septiembre de 2014

Venta o Aportación de Activos entre un Inversor y su Asociada o Negocio Conjunto (Modificaciones a la NIIF 10 y NIC 28) es publicada por el Consejo de Normas Internacionales de Contabilidad (IASB). El Sr. Kabureck, la Sra. Lloyd y el Sr. Ochi opinaron en contra¹ de la publicación de las modificaciones a la NIIF 10 y la NIC 28. Sus opiniones en contrario se han publicado tras los Fundamentos de las Conclusiones.

Hans Hoogervorst	Presidente
Ian Mackintosh	Vicepresidente
Stephen Cooper	
Philippe Danjou	
Martin Edelmann	
Patrick Finnegan	
Amaro Luiz de Oliveira Gomes	
Gary Kabureck	
Suzanne Lloyd	
Takatsugu Ochi	
Darrel Scott	
Chungwoo Suh	
Mary Tokar	
Wei-Guo Zhang	

¹ Sra. Patricia McConnell (anterior miembro del IASB) tenía intención de opinar en contra de la publicación de las modificaciones a la NIIF 10 y la NIC 28 por las mismas razones que la Sra. Lloyd y el Sr. Ochi. Su opinión en contrario no está incluida en estas modificaciones, porque su nombramiento como miembro del IASB expiró el 30 de junio de 2014.

Aprobación por el Consejo de *Entidades de Inversión: Aplicación de la Excepción de Consolidación* (Modificaciones a las NIIF 10, NIIF 12 y NIC 28), emitida en diciembre de 2014

Entidades de Inversión: Aplicación de la Excepción de Consolidación fue aprobada para su publicación por los catorce miembros del Consejo de Normas Internacionales de Contabilidad.

Hans Hoogervorst	Presidente
Ian Mackintosh	Vicepresidente
Stephen Cooper	
Philippe Danjou	
Amaro Luiz de Oliveira Gomes	
Martin Edelmann	
Patrick Finnegan	
Gary Kabureck	
Suzanne Lloyd	
Takatsugu Ochi	
Darrel Scott	
Chungwoo Suh	
Mary Tokar	
Wei-Guo Zhang	

NIC 28

Aprobación por el Consejo de *Fecha de Vigencia de las Modificaciones a las NIIF 10 y NIC 28* publicada en diciembre de 2015

Fecha de Vigencia de las Modificaciones a las NIIF 10 y NIC 28 se aprobó para su publicación por los catorce miembros del Consejo de Normas Internacionales de Contabilidad.

Hans Hoogervorst	Presidente
Ian Mackintosh	Vicepresidente
Stephen Cooper	
Philippe Danjou	
Martin Edelmann	
Patrick Finnegan	
Amaro Gomes	
Gary Kabureck	
Suzanne Lloyd	
Takatsugu Ochi	
Darrel Scott	
Chungwoo Suh	
Mary Tokar	
Wei-Guo Zhang	

Aprobación por el Consejo de *Participaciones de Largo Plazo en Asociadas y Negocios Conjuntos* (Modificaciones a la NIC 28) emitida en octubre de 2017

Participaciones de Largo Plazo en Asociadas y Negocios Conjuntos (Modificaciones a la NIC 28) fue aprobada por 10 de los 14 miembros del Consejo de Normas Internacionales de Contabilidad (Consejo). El Sr. Ochi votó en contra. Su opinión en contrario se expone después de los Fundamentos de las Conclusiones. Los Sres. Anderson, Lu y la Sra. Tarca se abstuvieron por su reciente nombramiento en el Consejo.

Hans Hoogervorst

Presidente

Suzanne Lloyd

Vicepresidenta

Nick Anderson

Martin Edelmann

Françoise Flores

Amaro Luiz de Oliveira Gomes

Gary Kabureck

Jianqiao Lu

Takatsugu Ochi

Darrel Scott

Thomas Scott

Chungwoo Suh

Ann Tarca

Mary Tokar

NIC 29

Información Financiera en Economías Hiperinflacionarias

En abril de 2001 el Consejo de Normas Internacionales de Contabilidad (el Consejo) adoptó la NIC 29 *Información Financiera en Economías Hiperinflacionarias*, la cual había sido originalmente emitida por el Comité de Normas Internacionales de Contabilidad en julio de 1989.

NIC 29

ÍNDICE

desde el párrafo

NORMA INTERNACIONAL DE CONTABILIDAD 29 INFORMACIÓN FINANCIERA EN ECONOMÍAS HIPERINFLACIONARIAS

ALCANCE	1
LA REEXPRESIÓN DE ESTADOS FINANCIEROS	5
Estados financieros a costo histórico	11
Estados financieros a costo corriente	29
Impuestos	32
Estado de flujos de efectivo	33
Cifras de periodos anteriores	34
Estados financieros consolidados	35
Selección y uso de un índice general de precios	37
ECONOMÍAS QUE DEJAN DE SER HIPERINFLACIONARIAS	38
INFORMACIÓN A REVELAR	39
FECHA DE VIGENCIA	41

CON RESPECTO A LOS FUNDAMENTOS DE LAS CONCLUSIONES, VÉASE LA PARTE C DE ESTA EDICIÓN

FUNDAMENTOS DE LAS CONCLUSIONES

La Norma Internacional de Contabilidad 29 *Información Financiera en Economías Hiperinflacionarias* (NIC 29) está contenida en los párrafos 1 a 41. Aunque la Norma conserva el formato IASC que tenía cuando fue adoptada por el IASB, todos los párrafos tienen igual valor normativo. La NIC 29 debe ser entendida en el contexto de los Fundamentos de las Conclusiones, del *Prólogo a las Normas Internacionales de Información Financiera* y del *Marco Conceptual para la Información Financiera*. La NIC 8 *Políticas Contables, Cambios en las Estimaciones Contables y Errores* proporciona una base para seleccionar y aplicar las políticas contables en ausencia de guías explícitas.

Norma Internacional de Contabilidad 29 ***Información Financiera en Economías Hiperinflacionarias***¹

Alcance

- 1 Esta Norma será de aplicación a los estados financieros incluyendo a los estados financieros consolidados, de una entidad cuya moneda funcional es la moneda correspondiente a una economía hiperinflacionaria.
- 2 En una economía hiperinflacionaria, la información sobre los resultados de las operaciones y la situación financiera en la moneda local sin reexpresar no es útil. La moneda pierde poder de compra a tal ritmo que resulta equívoca cualquier comparación entre las cifras procedentes de transacciones y otros acontecimientos ocurridos en diferentes momentos del tiempo, incluso dentro de un mismo periodo contable.
- 3 Esta Norma no establece una tasa absoluta para considerar que, al sobrepasarla, surge el estado de hiperinflación. Es, por el contrario, una cuestión de criterio juzgar cuándo se hace necesario reexpresar los estados financieros de acuerdo con la presente Norma. El estado de hiperinflación viene indicado por las características del entorno económico del país, entre las cuales se incluyen, de forma no exhaustiva, las siguientes:
 - (a) la población en general prefiere conservar su riqueza en forma de activos no monetarios, o bien en una moneda extranjera relativamente estable. las cantidades de moneda local obtenidas son invertidas inmediatamente para mantener la capacidad adquisitiva de la misma;
 - (b) la población en general no toma en consideración las cantidades monetarias en términos de moneda local, sino que las ve en términos de otra moneda extranjera relativamente estable. los precios pueden establecerse en esta otra moneda;
 - (c) las ventas y compras a crédito tienen lugar a precios que compensan la pérdida de poder adquisitivo esperada durante el aplazamiento, incluso cuando el periodo es corto;
 - (d) las tasas de interés, salarios y precios se ligan a la evolución de un índice de precios; y
 - (e) la tasa acumulada de inflación en tres años se aproxima o sobrepasa el 100%.
- 4 Es preferible que todas las entidades que presentan información en la moneda de la misma economía hiperinflacionaria apliquen esta Norma desde la misma fecha. No obstante, la norma es aplicable a los estados financieros de cualquier entidad, desde el comienzo del periodo contable en el que se identifique la

1 Como parte del documento *Mejoras a las NIIF* emitido en mayo de 2008, el Consejo cambió los términos utilizados en la NIC 29 para que fueran congruentes con otras NIIF de la forma siguiente: (a) "valor de mercado" se modificó como "valor razonable", y (b) "resultados de operación" y "resultado neto" se modificaron como "resultado del periodo".

existencia de hiperinflación en el país en cuya moneda presenta la información.

La reexpresión de estados financieros

- 5 Los precios, ya sean generales o específicos, cambian en el tiempo como resultado de diversas fuerzas económicas y sociales. Las fuerzas específicas que actúan en el mercado de cada producto, tales como cambios en la oferta y demanda o los cambios tecnológicos, pueden causar incrementos o decrementos significativos en los precios individuales, independientemente de cómo se comporten los otros precios. Además, las causas generales pueden dar como resultado un cambio en el nivel general de precios y, por tanto, en el poder adquisitivo general de la moneda.
- 6 Las entidades que elaboren estados financieros sobre la base contable del costo histórico lo harán de esta forma, independientemente de los cambios en el nivel general de precios o del incremento de precios específicos de los pasivos o activos reconocidos. Constituyen excepciones a lo anterior aquellos activos y pasivos para los que se requiera que la entidad los mida a valor razonable, o para los que ella misma elija hacerlo. Por ejemplo, las propiedades, planta y equipo pueden ser revaluadas a valor razonable y los activos biológicos generalmente se requiere que sean medidos por su valor razonable. No obstante, algunas entidades presentan sus estados financieros basados en el método del costo corriente, que refleja los efectos de los cambios en los precios específicos de los activos poseídos.
- 7 En una economía hiperinflacionaria, los estados financieros, ya estén confeccionados siguiendo el costo histórico o siguiendo las bases del costo corriente, solamente resultan de utilidad si se encuentran expresados en términos de unidades de medida corrientes al final del periodo sobre el que se informa. Por ello, esta Norma es aplicable a los estados financieros principales de las entidades que los elaboran y presentan en la moneda de una economía hiperinflacionaria. No está permitida la presentación de la información exigida en esta Norma como un suplemento a los estados financieros sin reexpresar. Es más, se desaconseja la presentación separada de los estados financieros antes de su reexpresión.
- 8 Los estados financieros de una entidad cuya moneda funcional sea la de una economía hiperinflacionaria, independientemente de si están basados en el método del costo histórico o en el método del costo corriente, deberán expresarse en términos de la unidad de medida corriente en la fecha de cierre del periodo sobre el que se informa. Tanto las cifras comparativas correspondientes al periodo anterior, requeridas por la NIC 1 *Presentación de Estados Financieros* (revisada en 2007), como la información referente a periodos anteriores, deberán también expresarse en términos de la unidad de medida corriente en la fecha de cierre del periodo sobre el que se informa. Para presentar los importes comparativos en una moneda de presentación diferente, se aplicarán los párrafos 42(b) y 43 de la NIC 21 *Efectos de las Variaciones en las Tasas de Cambio de la Moneda Extranjera*.

- 9 Las pérdidas o ganancias por la posición monetaria neta deben incluirse en el resultado del periodo, revelando esta información en una partida separada.
- 10 La reexpresión de estados financieros, de acuerdo con esta Norma, requiere la aplicación de ciertos procedimientos, así como el juicio profesional. La aplicación uniforme de tales procedimientos y juicios, de un periodo a otro, es más importante que la exactitud de las cifras que, como resultado de la reexpresión, aparezcan en los estados financieros.

Estados financieros a costo histórico

Estado de situación financiera

- 11 Los importes del estado de situación financiera no expresados todavía en términos de la unidad de medida corriente al final del periodo sobre el que se informa se reexpresarán aplicando un índice general de precios.
- 12 Las partidas monetarias no serán reexpresadas, puesto que ya se encuentran expresadas en la unidad de medida corriente al cierre del periodo sobre el que se informa. Son partidas monetarias el dinero conservado y las partidas a recibir o pagar en metálico.
- 13 Los activos y las obligaciones vinculadas, mediante acuerdos o convenios, a cambios en los precios, tales como los bonos o préstamos indexados, se ajustan en función del acuerdo o convenio para expresar el saldo pendiente al final del periodo sobre el que se informa. Tales partidas se contabilizan, en el estado de situación financiera reexpresado, por su cuantía ajustada de esta manera.
- 14 Todos los demás activos y obligaciones son de carácter no monetario. Algunas partidas no monetarias se registrarán según sus importes corrientes al final del periodo sobre el que se informa, tales como el valor neto realizable o el valor razonable, de forma que no es necesario reexpresarlas. Todos los demás activos y pasivos habrán de ser reexpresados.
- 15 La mayoría de las partidas no monetarias se llevan al costo o al costo menos la depreciación acumulada; por ello se expresan en importes corrientes en su fecha de adquisición. El costo reexpresado de cada partida, o el costo menos la depreciación, se determina aplicando a su costo histórico y a la depreciación acumulada la variación de un índice general de precios desde la fecha de adquisición hasta el cierre del periodo sobre el que se informa. Por ejemplo, las propiedades, planta y equipo, los inventarios de materias primas y mercancías, la plusvalía, las patentes, las marcas y otros activos similares, se reexpresan a partir de la fecha de su adquisición. Los inventarios de producción en proceso y de productos terminados se reexpresarán desde las fechas en que fueron incurridos los costos de compra y conversión.
- 16 Los registros detallados de las fechas de adquisición de los elementos componentes de las propiedades, planta y equipo pueden no estar disponibles, y en ocasiones tampoco es factible su estimación. En estas circunstancias excepcionales puede ser necesario, para el primer periodo de aplicación de esta Norma, utilizar una evaluación profesional independiente del valor de tales partidas que sirva como base para su reexpresión.

- 17 Puede no estar disponible un índice general de precios referido a los periodos para los que, según esta Norma, se requiere la reexpresión de las propiedades, planta y equipo. En estas circunstancias, puede ser necesario utilizar una estimación basada, por ejemplo, en los movimientos de la tasa de cambio entre la moneda funcional y una moneda extranjera relativamente estable.
- 18 Algunas partidas no monetarias se llevan según valores corrientes en fechas distintas a la del estado de situación financiera o la adquisición; por ejemplo, esto puede aparecer cuando los elementos componentes de las propiedades, planta y equipo se han revaluado en una fecha previa. En tales casos, los valores en libros se reexpresarán desde la fecha de la revaluación.
- 19 Cuando el importe reexpresado de una partida no monetaria exceda a su importe recuperable, se reducirá de acuerdo con las NIIF apropiadas. Por ejemplo, los importes reexpresados de las propiedades, planta y equipo, plusvalía, patentes y marcas se reducirán a su importe recuperable y los importes reexpresados de los inventarios se reducirán a su valor neto realizable.
- 20 Una entidad participada que se contabilice según el método de la participación, podría informar en la moneda de una economía hiperinflacionaria. El estado de situación financiera y el estado del resultado integral de esta participada se reexpresarán de acuerdo con esta Norma para calcular la participación del inversor en sus activos netos y en resultados. Cuando los estados financieros reexpresados de la participada lo sean en una moneda extranjera, se convertirán aplicando las tasas de cambio de cierre.
- 21 Usualmente, el impacto de la inflación queda reconocido en los costos por préstamos. No es apropiado proceder simultáneamente a reexpresar los desembolsos efectuados en las inversiones financiadas con préstamos y, de forma simultánea, capitalizar aquella parte de los costos por préstamos que compensa al prestamista por la inflación en el mismo periodo. Esta parte de los costos por préstamos se reconoce como un gasto en el mismo periodo en que se incurren los susodichos costos.
- 22 Una entidad puede adquirir activos mediante un acuerdo que le permita diferir el pago, sin incurrir explícitamente en ningún cargo por intereses. Cuando no se pueda determinar el importe de los intereses, tales activos se reexpresarán utilizando la fecha de pago y no la de adquisición.
- 23 [Eliminado]
- 24 Al comienzo del primer periodo de aplicación de esta Norma, los componentes del patrimonio de los propietarios, excepto las ganancias acumuladas y los superávits de revaluación de activos, se reexpresarán aplicando un índice general de precios a las diferentes partidas, desde las fechas en que fueron aportadas, o desde el momento en que surgieron por cualquier otra vía. Por su parte, cualquier superávit de revaluación surgido con anterioridad se eliminará. Las ganancias acumuladas reexpresadas se derivarán a partir del resto de importes del estado de situación financiera.

NIC 29

- 25 Al final del primer periodo y en los periodos posteriores, se reexpresarán todos los componentes del patrimonio, aplicando un índice general de precios desde el principio del periodo, o desde la fecha de aportación si es posterior. Los movimientos habidos, durante el periodo, en el patrimonio de los propietarios se revelarán de acuerdo con la NIC 1.

Estado del resultado integral

- 26 La presente Norma exige que todas las partidas del estado de resultado integral vengan expresadas en la unidad monetaria corriente al final del periodo sobre el que se informa. Para ello, todos los importes necesitan ser reexpresados mediante la utilización de la variación experimentada por el índice general de precios, desde la fecha en que los gastos e ingresos fueron recogidos en los estados financieros.

Pérdidas o ganancias derivadas de la posición monetaria neta

- 27 En un periodo de inflación, toda entidad que mantenga un exceso de activos monetarios sobre pasivos monetarios perderá poder adquisitivo, y toda entidad que mantenga un exceso de pasivos monetarios sobre activos monetarios ganará poder adquisitivo, siempre que tales partidas no se encuentren sujetas a un índice de precios. Estas pérdidas o ganancias, por la posición monetaria neta, pueden determinarse como la diferencia procedente de la reexpresión de los activos no monetarios, el patrimonio de los propietarios y las partidas en el estado del resultado integral, y los ajustes de activos y obligaciones indexados. Esta pérdida o ganancia puede estimarse también aplicando el cambio en el índice general de precios al promedio ponderado, para el periodo, de la diferencia entre activos y pasivos monetarios.
- 28 La pérdida o ganancia derivada de la posición monetaria neta se incluirá en el resultado del periodo. El ajuste efectuado en los activos y pasivos indexados por cambios en precios, hecho de acuerdo con el párrafo 13, se compensará con la pérdida o ganancia derivada de la posición monetaria neta. Otras partidas de ingreso y gasto, tales como los ingresos y gastos financieros, así como las diferencias de cambio en moneda extranjera, relacionadas con los fondos prestados o tomados en préstamo, estarán también asociadas con la posición monetaria neta. Aunque estas partidas se revelarán por separado, puede ser útil presentarlas de forma agrupada con las pérdidas o ganancias procedentes de la posición monetaria neta en el estado del resultado integral.

Estados financieros a costo corriente

Estado de situación financiera

- 29 Las partidas medidas a costo corriente no serán objeto de reexpresión, por estar ya medidas en términos de la unidad de medida corriente al final del periodo sobre el que se informa. Otras partidas del estado de situación financiera se reexpresarán de acuerdo con los párrafos 11 a 25.

Estado del resultado integral

- 30 El estado a costo corriente del resultado integral, antes de la reexpresión, generalmente informa sobre costos corrientes en el momento en el que las transacciones y sucesos subyacentes ocurrieron. El costo de las ventas y la depreciación se registran según sus costos corrientes en el momento del consumo; las ventas y los otros gastos se registran por sus importes monetarios al ser llevados a cabo. Por ello, todas estas partidas necesitan ser reexpresadas en términos de la unidad de medida corriente al final del periodo sobre el que se informa, y ello se hace aplicando las variaciones de un índice general de precios.

Pérdidas o ganancias derivadas de la posición monetaria neta

- 31 Las pérdidas y ganancias por la posición monetaria neta se calculan y presentan de acuerdo a lo establecido en los párrafos 27 y 28.

Impuestos

- 32 La reexpresión de los estados financieros de acuerdo con esta Norma puede dar lugar a diferencias entre el importe en libros de los activos y pasivos individuales en el estado de situación financiera y sus bases fiscales. Tales diferencias se tratan contablemente de acuerdo con la NIC 12 *Impuesto a las Ganancias*.

Estado de flujos de efectivo

- 33 Esta Norma exige que todas las partidas del estado de flujos de efectivo se reexpresen en términos de la unidad de medida corriente en la fecha de cierre del estado de situación financiera.

Cifras de periodos anteriores

- 34 Las cifras correspondientes a las partidas del periodo anterior, ya estén basadas en el método del costo histórico o del costo corriente, se reexpresarán aplicando un índice general de precios, de forma que los estados financieros comparativos se presenten en términos de la unidad de medida corriente en la fecha de cierre del periodo sobre el que se informa. La información que se revele respecto a periodos anteriores se expresará también en términos de la unidad de medida corriente en la fecha de cierre del periodo sobre el que se informa. Para el propósito de presentar los importes comparativos en una moneda de presentación diferente, se aplicarán los párrafos 42(b) y 43 de la NIC 21.

Estados financieros consolidados

- 35 Una sociedad controladora que presente información en la moneda de una economía hiperinflacionaria puede tener subsidiarias que presenten también información en monedas de economías hiperinflacionarias. Los estados financieros de tales subsidiarias necesitarán ser reexpresados, mediante la aplicación de un índice general de precios correspondiente al país en cuya moneda presentan la información, antes de incluirse en los estados financieros

consolidados a presentar por la controladora. Cuando la subsidiaria es extranjera, sus estados financieros se convertirán a las tasas de cambio de cierre. Los estados financieros de las subsidiarias que no presenten información en monedas de economías hiperinflacionarias se tratarán contablemente de acuerdo con lo establecido en la NIC 21.

- 36 Si se consolidan estados financieros con fechas de final del periodo sobre el que se informa diferentes, todas las partidas, sean o no monetarias, necesitarán ser reexpresadas en la unidad de medida corriente a la fecha de los estados financieros consolidados.

Selección y uso de un índice general de precios

- 37 La reexpresión de los estados financieros, conforme a lo establecido en esta Norma, exige el uso de un índice general de precios que refleje los cambios en el poder adquisitivo general de la moneda. Es preferible que todas las entidades que presenten información en la moneda de una misma economía utilicen el mismo índice.

Economías que dejan de ser hiperinflacionarias

- 38 Cuando una economía deje de ser hiperinflacionaria y una entidad cese en la preparación y presentación de estados financieros elaborados conforme a lo establecido en esta Norma, debe tratar las cifras expresadas en la unidad de medida corriente al final del periodo previo, como base para los importes en libros de las partidas en sus estados financieros subsiguientes.

Información a revelar

- 39 La entidad revelará la siguiente información:
- (a) el hecho de que los estados financieros, así como las cifras correspondientes para periodos anteriores, han sido reexpresados para considerar los cambios en el poder adquisitivo general de la moneda funcional y que, como resultado, están expresados en la unidad de medida corriente al final del periodo sobre el que se informa;
 - (b) si los estados financieros antes de la reexpresión estaban elaborados utilizando el método del costo histórico o el del costo corriente; y
 - (c) la identificación y valor del índice general de precios al final del periodo sobre el que se informa, así como el movimiento del mismo durante el periodo corriente y el anterior.
- 40 Esta Norma exige que se revele la información necesaria para dejar claras las bases del tratamiento de los efectos de la inflación en los estados financieros. Además, se ha de intentar suministrar la información necesaria para comprender estas bases y las cantidades resultantes.

Fecha de vigencia

- 41 Esta Norma Internacional de Contabilidad tendrá vigencia para los estados financieros que cubran periodos que comiencen a partir del 1 de enero de 1990.

NIC 32

Instrumentos Financieros: Presentación

En abril de 2001 el Consejo de Normas Internacionales de Contabilidad (Consejo) adoptó la NIC 32 *Instrumentos Financieros: Presentación e Información a Revelar*, que había sido originalmente emitida por el Comité de Normas Internacionales de Contabilidad en 2000. NIC 32 *Instrumentos Financieros: Presentación e Información a Revelar* había sido originalmente emitida en junio de 1995 y había sido posteriormente modificada en 1998 y 2000.

En diciembre de 2003 el Consejo emitió una NIC 32 revisada como parte de su agenda inicial de proyectos técnicos. Esta NIC 32 revisada también incorporó las guías contenidas en las Interpretaciones relacionadas (SIC-5 *Clasificación de los Instrumentos Financieros—Cláusulas de Pago Contingentes*, SIC-16 *Capital en Acciones—Recompra de Instrumentos de Patrimonio Emitidos por la Empresa (Acciones Propias en Cartera)* y SIC-17 *Costo de las Transacciones con Instrumentos de Capital Emitidos por la Empresa*). También incorporó la guía que previamente se había propuesto en el proyecto de Interpretación SIC-D34 *Instrumentos Financieros—Instrumentos o Derechos Reembolsables a Voluntad del Tenedor*.

En diciembre de 2005 el Consejo modificó la NIC 32 al trasladar toda la información a revelar relativa a instrumentos financieros a la NIIF 7 *Instrumentos Financieros: Información a Revelar*. Por consiguiente, el título de la NIC 32 cambió a *Instrumentos Financieros: Presentación*.

En febrero de 2008 la NIC 32 se modificó para requerir que algunos instrumentos financieros con opción de venta y obligaciones que surjan en la liquidación se clasifiquen como patrimonio. En octubre de 2009 el Consejo modificó la NIC 32 para requerir que algunos derechos que estén denominados en moneda extranjera se clasifiquen como patrimonio. La aplicación de las guías de la NIC 32 se modificó en diciembre de 2011 para abordar algunas incongruencias relacionadas con los criterios de compensación de activos financieros y pasivos financieros.

En mayo de 2017 cuando se emitió la NIIF 17 *Contratos de Seguro*, esta modificó los requerimientos para las acciones propias en cartera para proporcionar una exención en circunstancias específicas.

Otras Normas han realizado modificaciones consiguientes de menor importancia a la NIC 32. Estas incluyen *Mejoras a las NIIF* (emitido en mayo de 2010), NIIF 10 *Estados Financieros Consolidados* (emitida en mayo de 2011), NIIF 11 *Acuerdos Conjuntos* (emitida en mayo de 2011), NIIF 13 *Medición del Valor Razonable* (emitida en mayo de 2011), *Presentación de Partidas de Otro Resultado Integral* (Modificaciones a la NIC 1) (emitido en junio de 2011), *Información a Revelar—Compensación de Activos Financieros y Pasivos Financieros* (Modificaciones a la NIIF 7) (emitida en diciembre de 2011), *Mejoras Anuales a las NIIF, Ciclo 2009-2011* (emitido en mayo de 2012), *Entidades de Inversión* (Modificaciones a las NIIF 10, NIIF 12 y NIC 27) (emitido en octubre de 2012) y NIIF 9 *Instrumentos Financieros* (Contabilidad de Coberturas y modificaciones a las NIIF 9, NIIF 7 y NIC 39) (emitida en noviembre de 2013), NIIF 15 *Ingresos de Actividades Ordinarias Procedentes de Contratos con Clientes* (emitida en mayo de 2014) y NIIF 9 *Instrumentos Financieros* (emitida en julio de 2014) y NIIF 16 *Arrendamientos* (emitida en enero de 2016), *Mejoras a las Normas*

NIC 32

NIF, Ciclo 2017-2017 (emitida en diciembre de 2017) y Modificaciones a las Referencias al Marco Conceptual en las Normas NIF (emitido en marzo de 2018).

ÍNDICE

desde el párrafo

**NORMA INTERNACIONAL DE CONTABILIDAD 32
INSTRUMENTOS FINANCIEROS: PRESENTACIÓN**

OBJETIVO	2
ALCANCE	4
DEFINICIONES (VÉANSE LOS PÁRRAFOS GA3 A GA23)	11
PRESENTACIÓN	15
Pasivos y patrimonio (véanse también los párrafos GA13 a GA145 y GA25 a GA29A)	15
Instrumentos financieros compuestos (véanse también los párrafos GA30 a GA35 y los Ejemplos Ilustrativos 9 a 12)	28
Acciones propias en cartera (véase también el párrafo GA36)	33
Intereses, dividendos, pérdidas y ganancias (véase también el párrafo GA37)	35
Compensación de un activo financiero y un pasivo financiero (véanse también los párrafos GA38A a GA38F y GA39)	42
FECHA DE VIGENCIA Y TRANSICIÓN	96
DEROGACIÓN DE OTROS PRONUNCIAMIENTOS	98
APÉNDICE	
Guía de Aplicación	
APROBACIÓN POR EL CONSEJO DE LA NIC 32 EMITIDA EN DICIEMBRE DE 2003	
APROBACIÓN POR EL CONSEJO DE LAS MODIFICACIONES A LA NIIF 32:	
<i>Instrumentos Financieros con Opción de Venta y Obligaciones que Surgen en la Liquidación</i> (Modificaciones a las NIC 32 y NIC 1) emitido en febrero de 2008	
<i>Clasificación de las Emisiones de Derechos</i> (Modificaciones a la NIC 32) emitido en octubre de 2009	
<i>Compensación de Activos Financieros y Pasivos Financieros</i> (Modificaciones a la NIC 32) emitido en diciembre de 2011	

CON RESPECTO A LOS MATERIALES COMPLEMENTARIOS ENUMERADOS A CONTINUACIÓN, VÉASE LA PARTE B DE ESTA EDICIÓN

EJEMPLOS ILUSTRATIVOS

CON RESPECTO A LOS FUNDAMENTOS DE LAS CONCLUSIONES, VÉASE LA PARTE C DE ESTA EDICIÓN
--

FUNDAMENTOS DE LAS CONCLUSIONES

OPINIONES EN CONTRARIO

NIC 32

La Norma Internacional de Contabilidad 32 *Instrumentos Financieros: Presentación* (NIC 32) está contenida en los párrafos 2 a 100 y en el Apéndice. Aunque la Norma conserva el formato IASC que tenía cuando fue adoptada por el IASB, todos los párrafos tienen igual valor normativo. La NIC 32 debe ser entendida en el contexto de su objetivo y de los Fundamentos de las Conclusiones, del *Prólogo a las Normas NIIF* y del *Marco Conceptual para la Información Financiera*. La NIC 8 *Políticas Contables, Cambios en las Estimaciones Contables y Errores* proporciona una base para seleccionar y aplicar las políticas contables en ausencia de guías explícitas.

Norma Internacional de Contabilidad 32

Instrumentos Financieros: Presentación

Objetivo

- 1 [Eliminado]
- 2 El objetivo de esta Norma es establecer principios para presentar los instrumentos financieros como pasivos o patrimonio y para compensar activos y pasivos financieros. Ella aplica a la clasificación de los instrumentos financieros, desde la perspectiva del emisor, en activos financieros, pasivos financieros e instrumentos de patrimonio; en la clasificación de los intereses, dividendos y pérdidas y ganancias relacionadas con ellos; y en las circunstancias que obligan a la compensación de activos financieros y pasivos financieros.
- 3 Los principios de esta Norma complementan los principios de reconocimiento y medición de los activos financieros y pasivos financieros, de la NIIF 9 *Instrumentos Financieros* y a la información a revelar sobre ellos en la NIIF 7 *Instrumentos Financieros: Información a revelar*.

Alcance

- 4 Esta Norma se aplicará por todas las entidades a todos los tipos de instrumentos financieros, excepto a:
 - (a) aquellas participaciones en subsidiarias, asociadas o negocios conjuntos, que se contabilicen de acuerdo con las NIIF 10 *Estados Financieros Consolidados*, NIC 27 *Estados Financieros Separados* o NIC 28 *Inversiones en Asociadas y Negocios Conjuntos*. No obstante, en algunos casos la NIIF 10, la NIC 27 o la NIC 28 requieren o permiten que una entidad contabilice las participaciones en una subsidiaria, asociada o negocio conjunto aplicando la NIIF 9; en esos casos, las entidades aplicarán los requerimientos de esta Norma. Las entidades aplicarán también esta Norma a todos los derivados vinculados a participaciones en subsidiarias, asociadas o negocios conjuntos.
 - (b) derechos y obligaciones de los empleadores bajo planes de beneficios definidos, a los que se aplica la NIC 19 *Beneficios a los Empleados*.
 - (c) [eliminado]
 - (d) contratos dentro del alcance de la NIIF 17 *Contratos de Seguros*. Sin embargo, esta Norma se aplica a:
 - (i) derivados que están implícitos en los contratos dentro del alcance de la NIIF 17, si la NIIF 9 requiere que la entidad los contabilice por separado; y

- (ii) componentes de inversión que están separados de contratos dentro del alcance de la NIIF 17, si ésta requiere esta separación.

Además, un emisor aplicará esta Norma a contratos de garantía financiera si aplica la NIIF 9 para reconocer y medir los contratos, pero aplicará la NIIF 17 si opta, de acuerdo con el párrafo 7(e) de la NIIF 17, por aplicar la NIIF 17 para reconocerlos y medirlos.

- (e) [eliminado]
- (f) instrumentos financieros, contratos y obligaciones derivados de transacciones con pagos basados en acciones, a las que se aplica la NIIF 2 *Pagos Basados en Acciones*, salvo en los siguientes casos
 - (i) contratos que entren dentro del alcance de los párrafos 8 a 10 de esta Norma, a los que es de aplicación la misma,
 - (ii) los párrafos 33 y 34 de esta Norma, que serán aplicados a las acciones propias en cartera adquiridas, vendidas, emitidas o liquidadas, que tengan relación con planes de opciones sobre acciones para los empleados, planes de compra de acciones por empleados y todos los demás acuerdos de pagos basados en acciones.

5 a 7 [Eliminado]

8 Esta Norma se aplicará a aquellos contratos de compra o venta de partidas no financieras que se liquiden por el importe neto, en efectivo o en otro instrumento financiero, o mediante el intercambio de instrumentos financieros, como si dichos contratos fuesen instrumentos financieros, con la excepción de los contratos que se celebraron y se mantienen con el objetivo de recibir o entregar una partida no financiera, de acuerdo con las compras, ventas o necesidades de utilización esperadas por la entidad. Sin embargo, esta Norma se aplicará a los contratos que una entidad designe como medidos al valor razonable con cambios en resultados de acuerdo con el párrafo 2.5 de la NIIF 9 *Instrumentos Financieros*.

9 Existen diversas formas por las que un contrato de compra o de venta de partidas no financieras puede liquidarse por el importe neto, en efectivo o en otro instrumento financiero, o mediante el intercambio de instrumentos financieros. Entre ellas se incluyen:

- (a) cuando las cláusulas del contrato permitan a cualquiera de las partes liquidar por el importe neto, en efectivo o en otro instrumento financiero o mediante el intercambio de instrumentos financieros;
- (b) cuando la capacidad para liquidar por el importe neto, en efectivo o en otro instrumento financiero o mediante el intercambio de instrumentos financieros, no esté explícitamente recogida en las cláusulas del contrato, pero la entidad liquide habitualmente contratos similares por el importe neto, en efectivo u otro instrumento financiero o mediante el intercambio de instrumentos financieros (ya sea con la contraparte, mediante acuerdos de compensación o

mediante la venta del contrato antes de su ejercicio o caducidad del plazo);

- (c) cuando, para contratos similares, la entidad exija habitualmente la entrega del subyacente y lo venda en un periodo corto con el objetivo de generar ganancias por las fluctuaciones del precio a corto plazo o un margen de intermediación; y
- (d) cuando el elemento no financiero objeto del contrato sea fácilmente convertible en efectivo.

Un contrato al que le sean de aplicación los apartados (b) o (c), no se celebra con el objetivo de recibir o entregar el elemento no financiero, de acuerdo con las compras, ventas o necesidades de utilización esperadas por la entidad y, en consecuencia, estará dentro del alcance de esta Norma. Los demás contratos, a los que sea de aplicación el párrafo 8, se evaluarán para determinar si han sido celebrados o se mantienen con el objetivo de recibir o entregar una partida no financiera de acuerdo con las compras, ventas o necesidades de utilización esperadas por la entidad y si, por ello, están dentro del alcance de esta Norma.

- 10 Una opción emitida de compra o venta de elementos no financieros, que pueda ser liquidada por el importe neto, en efectivo o en otro instrumento financiero, o mediante el intercambio de instrumentos financieros, de acuerdo con los apartados (a) o (d) del párrafo 9, está dentro del alcance de esta Norma. Dicho contrato no puede haberse celebrado con el objetivo de recibir o entregar una partida no financiera de acuerdo con las compras, ventas o necesidades de utilización esperadas por la entidad.

Definiciones (véanse los párrafos GA3 a GA23)

- 11 Los siguientes términos se usan en esta Norma con los significados que a continuación se especifican:

Un *instrumento financiero* es cualquier contrato que dé lugar a un activo financiero en una entidad y a un pasivo financiero o a un instrumento de patrimonio en otra entidad.

Un *activo financiero* es cualquier activo que sea:

- (a) efectivo;
- (b) Un instrumento de patrimonio de otra entidad;
- (c) una obligación contractual:
 - (i) a recibir efectivo u otro activo financiero de otra entidad; o
 - (ii) a intercambiar activos financieros o pasivos financieros con otra entidad, en condiciones que sean potencialmente favorables para la entidad; o
- (d) un contrato que será o podrá ser liquidado utilizando instrumentos de patrimonio propio de la entidad, y sea:

- (i) un instrumento no derivado, según el cual la entidad está o puede estar obligada a recibir una cantidad variable de sus instrumentos de patrimonio propios; o
- (ii) un instrumento derivado que será o podrá ser liquidado mediante una forma distinta al intercambio de un importe fijo de efectivo, o de otro activo financiero, por una cantidad fija de los instrumentos de patrimonio propio de la entidad. A estos efectos los instrumentos de patrimonio propio de la entidad no incluyen los instrumentos financieros con opción de venta clasificados como instrumentos de patrimonio de acuerdo con los párrafos 16A y 16B, instrumentos que imponen una obligación a la entidad de entregar a terceros una participación proporcional de los activos netos de la entidad solo en el momento de la liquidación y se clasifican como instrumentos de patrimonio de acuerdo con los párrafos 16C y 16D, o los instrumentos que son contratos para la recepción o entrega futura de instrumentos de patrimonio propios de la entidad.

Un *pasivo financiero* es cualquier pasivo que sea:

- (a) una obligación contractual:
 - (i) de entregar efectivo u otro activo financiero a otra entidad; o
 - (ii) de intercambiar activos financieros o pasivos financieros con otra entidad, en condiciones que sean potencialmente desfavorables para la entidad; o
- (b) un contrato que será o podrá ser liquidado utilizando instrumentos de patrimonio propio de la entidad, y sea:
 - (i) un instrumento no derivado, según el cual la entidad estuviese o pudiese estar obligada a entregar una cantidad variable de los instrumentos de patrimonio propio; o
 - (ii) un instrumento derivado que será o podrá ser liquidado mediante una forma distinta al intercambio de un importe fijo de efectivo, o de otro activo financiero, por una cantidad fija de los instrumentos de patrimonio propio de la entidad. A este efecto, los derechos, opciones o certificados de opciones para compra de acciones (warrants) para adquirir una cantidad fija de los instrumentos de patrimonio propio de la entidad por un importe fijo de cualquier moneda son instrumentos de patrimonio si la entidad ofrece los derechos, opciones o certificados de opciones para compra de acciones (warrants) de forma proporcional a todos los propietarios existentes de la misma clase de sus instrumentos de patrimonio no derivados propios. Además, a estos efectos los instrumentos de patrimonio propio de la entidad no incluyen los instrumentos financieros con opción de venta clasificados como instrumentos de patrimonio de

acuerdo con los párrafos 16A y 16B, instrumentos que imponen una obligación a la entidad de entregar a terceros una participación proporcional de los activos netos de la entidad solo en el momento de la liquidación y se clasifican como instrumentos de patrimonio de acuerdo con los párrafos 16C y 16D, o los instrumentos que son contratos para la recepción o entrega futura de instrumentos de patrimonio propios de la entidad.

Como excepción, un instrumento que cumpla la definición de un pasivo financiero se clasificará como un instrumento de patrimonio, si tiene todas las características y cumple las condiciones de los párrafos 16A y 16B o de los párrafos 16C y 16D.

Un *instrumento de patrimonio* es cualquier contrato que ponga de manifiesto una participación residual en los activos de una entidad, después de deducir todos sus pasivos.

Valor razonable es el precio que se recibiría por vender un activo o que se pagaría por transferir un pasivo en una transacción ordenada entre participantes de mercado en la fecha de la medición. (Véase la NIIF 13 *Medición del Valor Razonable*).

Un *instrumento con opción de venta* es un instrumento financiero que proporciona al tenedor el derecho a devolver el instrumento al emisor a cambio de efectivo o de otro activo financiero o es devuelto automáticamente al emisor en el momento en que tenga lugar un suceso futuro incierto o la muerte o jubilación del tenedor de dicho instrumento.

12 Los siguientes términos se definen en el Apéndice A de la NIIF 9 o en el párrafo 9 de la NIC 39 *Instrumentos Financieros: Reconocimiento y Medición*, y se utilizan en esta Norma con el significado especificado en la NIC 39 y NIIF 9.

- costo amortizado de un activo financiero o de un pasivo financiero
- baja en cuentas
- derivado
- método del interés efectivo
- contrato de garantía financiera
- pasivos financieros que se contabilicen al valor razonable con cambios en resultados
- compromiso en firme
- transacción prevista
- eficacia de la cobertura
- partida cubierta
- instrumento de cobertura
- mantenido para negociar

- compra o venta convencional
 - costos de transacción.
- 13 En esta Norma, los términos “contrato” y “contractual” hacen referencia a un acuerdo entre dos o más partes, que les produce claras consecuencias económicas que ellas tienen poca o ninguna capacidad de evitar, por ser el cumplimiento del acuerdo legalmente exigible. Los contratos, y por tanto los instrumentos financieros asociados, pueden adoptar una gran variedad de formas y no precisan ser fijados por escrito.
- 14 En esta Norma, el término “entidad” incluye tanto a empresarios individuales como a formas asociativas entre individuos o entidades, sociedades legalmente establecidas, fideicomisos y agencias gubernamentales.

Presentación

Pasivos y patrimonio (véanse también los párrafos GA13 a GA14J y GA25 a GA29A)

- 15 El emisor de un instrumento financiero lo clasificará en su totalidad o en cada una de sus partes integrantes, en el momento de su reconocimiento inicial, como un pasivo financiero, un activo financiero o un instrumento de patrimonio, de conformidad con la esencia económica del acuerdo contractual y con las definiciones de pasivo financiero, de activo financiero y de instrumento de patrimonio.
- 16 Cuando un emisor aplique las definiciones del párrafo 11, para determinar si un instrumento financiero es un instrumento de patrimonio en lugar de un pasivo financiero, el instrumento será de patrimonio si, y solo si, se cumplen las dos condiciones (a) y (b) descritas a continuación.
- (a) El instrumento no incorpora una obligación contractual:
- (i) de entregar efectivo u otro activo financiero a otra entidad; o
 - (ii) de intercambiar activos o pasivos financieros con otra entidad bajo condiciones que sean potencialmente desfavorables para el emisor.
- (b) Si el instrumento será o podrá ser liquidado con los instrumentos de patrimonio propio del emisor, es:
- (i) un instrumento no derivado, que no incluye ninguna obligación contractual para el emisor de entregar una cantidad variable de sus instrumentos de patrimonio propio; o
 - (ii) un derivado que será liquidado solo por el emisor a través del intercambio de un importe fijo de efectivo o de otro activo financiero por una cantidad fija de sus instrumentos de patrimonio propio. A este efecto, los derechos, opciones o certificados de opciones para compra de acciones (warrants) para adquirir una cantidad fija de los instrumentos de patrimonio propio de la entidad por un importe fijo de

cualquier moneda son instrumentos de patrimonio si la entidad ofrece los derechos, opciones o certificados de opciones para compra de acciones (warrants) de forma proporcional a todos los propietarios existentes de la misma clase de sus instrumentos de patrimonio no derivados propios. También, a estos efectos los instrumentos de patrimonio propio del emisor no incluyen instrumentos que reúnan todas las características y cumplan las condiciones descritas en los párrafos 16A y 16B o en los párrafos 16C y 16D, o instrumentos que sean contratos para la recepción o entrega futura de instrumentos de patrimonio propio del emisor.

Una obligación contractual, incluyendo aquélla que surja de un instrumento financiero derivado, que dará o pueda dar lugar a la recepción o entrega futura de instrumentos de patrimonio propio del emisor, no tendrá la consideración de un instrumento de patrimonio si no cumple las condiciones (a) y (b) anteriores. Como excepción, un instrumento que cumpla la definición de un pasivo financiero se clasificará como un instrumento de patrimonio, si tiene todas las características y cumple las condiciones de los párrafos 16A y 16B o de los párrafos 16C y 16D.

Instrumentos con opción de venta

16A Un instrumento financiero con opción de venta incluye una obligación contractual para el emisor de recomprar o reembolsar ese instrumento mediante efectivo u otro activo financiero en el momento de ejercer la opción. Como excepción a la definición de un pasivo financiero, un instrumento que incluya dicha obligación se clasificará como un instrumento de patrimonio si tiene todas las características siguientes:

- (a) Otorga al tenedor el derecho a una participación proporcional de los activos netos de la entidad en caso de liquidación de la misma. Los activos netos de la entidad son los que se mantienen después de deducir todos los demás derechos sobre sus activos. Una participación proporcional se determina mediante:
 - (i) la división de los activos netos de la entidad en el momento de la liquidación en unidades de importe idéntico; y
 - (ii) la multiplicación de ese importe por el número de unidades en posesión del tenedor de los instrumentos financieros.
- (b) El instrumento se encuentra en la clase de instrumentos que está subordinada a todas las demás clases de instrumentos. Por estar en dicha clase el instrumento:
 - (i) no tiene prioridad sobre otros derechos a los activos de la entidad en el momento de la liquidación, y
 - (ii) no necesita convertirse en otro instrumento antes de que esté en la clase de instrumentos que se encuentre subordinado a todas las demás clases de instrumentos.

- (c) Todos los instrumentos financieros de la clase de instrumentos que está subordinada a todas las demás clases de instrumentos tienen características idénticas. Por ejemplo, deben incorporar todos opción de venta, y la fórmula u otros medios utilizados para calcular el precio de recompra o reembolso es el mismo para todos los instrumentos de esa clase.
- (d) Además de la obligación contractual para el emisor de recomprar o reembolsar el instrumento mediante efectivo u otro activo financiero, el instrumento no incluye ninguna obligación contractual de entregar a otra entidad efectivo u otro activo financiero, o intercambiar activos financieros o pasivos financieros con otra entidad en condiciones que sean potencialmente desfavorables para la entidad, y no es un contrato que sea o pueda ser liquidado utilizando instrumentos de patrimonio propio de la entidad como se establece en el subpárrafo (b) de la definición de un pasivo financiero.
- (e) Los flujos de efectivo totales esperados atribuibles al instrumento a lo largo de su vida se basan sustancialmente en los resultados, en el cambio en los activos netos reconocidos o en el cambio en el valor razonable de los activos netos reconocidos y no reconocidos de la entidad a lo largo de la vida del instrumento (excluyendo cualesquiera efectos del instrumento).

16B Para que un instrumento se clasifique como un instrumento de patrimonio, además de que el instrumento tenga todas las características anteriormente mencionadas, el emisor no debe tener otro instrumento financiero o contrato que tenga:

- (a) flujos de efectivo totales basados sustancialmente en el resultado, el cambio en los activos netos reconocidos o el cambio en el valor razonable de los activos netos reconocidos y no reconocidos de la entidad (excluyendo cualesquiera efectos de este instrumento o contrato) y
- (b) el efecto de fijar o restringir sustancialmente el rendimiento residual para el tenedor del instrumento con opción de venta.

A efectos de aplicar esta condición, la entidad no considerará contratos no financieros con un tenedor de un instrumento descrito en el párrafo 16A que tenga condiciones y cláusulas contractuales que sean similares a las de un contrato equivalente que pueda tener lugar entre un tenedor que no tenga el instrumento y la entidad que lo emite. Si la entidad no puede determinar que se cumple esta condición, no clasificará el instrumento con opción de venta como un instrumento de patrimonio.

Instrumentos, o componentes de instrumentos, que imponen a la entidad una obligación de entregar a terceros una participación proporcional de los activos netos de la entidad solo en el momento de la liquidación

- 16C Algunos instrumentos financieros incluyen una obligación contractual para la entidad emisora de entregar a otra entidad una participación proporcional de sus activos netos solo en el momento de la liquidación. La obligación surge bien porque la liquidación ocurrirá con certeza y fuera del control de la entidad (por ejemplo, una entidad de vida limitada) o bien porque es incierto que ocurra pero es una opción del tenedor del instrumento. Como excepción a la definición de un pasivo financiero, un instrumento que incluya dicha obligación se clasificará como un instrumento de patrimonio si tiene todas las características siguientes:
- (a) Otorga al tenedor el derecho a una participación proporcional de los activos netos de la entidad en caso de liquidación de la misma. Los activos netos de la entidad son los que se mantienen después de deducir todos los demás derechos sobre sus activos. Una participación proporcional se determina mediante:
 - (i) la división de los activos netos de la entidad en el momento de la liquidación en unidades de importe idéntico; y
 - (ii) la multiplicación de ese importe por el número de unidades en posesión del tenedor de los instrumentos financieros.
 - (b) El instrumento se encuentra en la clase de instrumentos que está subordinada a todas las demás clases de instrumentos. Por estar en dicha clase el instrumento:
 - (i) no tiene prioridad sobre otros derechos a los activos de la entidad en el momento de la liquidación, y
 - (ii) no necesita convertirse en otro instrumento antes de que esté en la clase de instrumentos que se encuentre subordinado a todas las demás clases de instrumentos.
 - (c) Todos los instrumentos financieros de la clase de instrumentos que está subordinada a todas las demás clases de instrumentos deben tener una obligación contractual idéntica para la entidad que emite de entregar una participación proporcional de sus activos netos en el momento de la liquidación.
- 16D Para que un instrumento se clasifique como un instrumento de patrimonio, además de que el instrumento tenga todas las características anteriormente mencionadas, el emisor no debe tener otro instrumento financiero o contrato que tenga:
- (a) flujos de efectivo totales basados sustancialmente en el resultado, el cambio en los activos netos reconocidos o el cambio en el valor razonable de los activos netos reconocidos y no reconocidos de la entidad (excluyendo cualesquiera efectos de este instrumento o contrato) y

- (b) el efecto de restringir sustancialmente o fijar el rendimiento residual para el tenedor del instrumento.

A efectos de aplicar esta condición, la entidad no considerará contratos no financieros con un tenedor de un instrumento descrito en el párrafo 16C que tenga condiciones y cláusulas contractuales que sean similares a las de un contrato equivalente que pueda tener lugar entre un tenedor que no tenga el instrumento y la entidad que lo emite. Si la entidad no puede determinar que esta condición se cumple, no clasificará el instrumento como un instrumento de patrimonio.

Reclasificación de instrumentos con opción de venta e instrumentos que imponen a la entidad una obligación de entregar a terceros una participación proporcional de los activos netos de la entidad solo en el momento de la liquidación

16E Una entidad clasificará un instrumento financiero como un instrumento de patrimonio de acuerdo con los párrafos 16A y 16B o los párrafos 16C y 16D desde la fecha en que el instrumento tenga todas las características y cumpla las condiciones establecidas en esos párrafos. Una entidad reclasificará un instrumento financiero desde la fecha en que el instrumento deje de tener todas las características o cumplir todas las condiciones establecidas en esos párrafos. Por ejemplo, si una entidad reembolsa todos los instrumentos sin opción de venta que ha emitido y todos sus instrumentos con opción de venta que permanecen vigentes tienen todas las características y cumplen las condiciones de los párrafos 16A y 16B, la entidad reclasificará los instrumentos con opción de venta como instrumentos de patrimonio desde la fecha en que reembolse los instrumentos sin opción de venta.

16F Una entidad contabilizará la reclasificación de un instrumento de acuerdo con el párrafo 16E de la forma siguiente:

- (a) Reclasificará un instrumento de patrimonio como un pasivo financiero desde la fecha en que el instrumento deje de tener todas las características o cumpla las condiciones de los párrafos 16A y 16B o de los párrafos 16C y 16D. El pasivo financiero deberá medirse al valor razonable del instrumento en la fecha de la reclasificación. La entidad reconocerá en patrimonio cualquier diferencia entre el valor en libros del instrumento de patrimonio y el valor razonable del pasivo financiero en la fecha de la reclasificación.
- (b) Reclasificará un pasivo financiero como patrimonio desde la fecha en que el instrumento tenga todas las características y cumpla las condiciones establecidas en los párrafos 16A y 16B o en los párrafos 16C y 16D. Un instrumento de patrimonio deberá medirse al valor en libros del pasivo financiero en la fecha de la reclasificación.

Inexistencia de una obligación contractual de entregar efectivo u otro activo financiero [párrafo 16(a)]

- 17 Con la excepción de las circunstancias descritas en los párrafos 16A y 16B o en los párrafos 16C y 16D, un elemento clave para diferenciar un pasivo financiero de un instrumento de patrimonio, es la existencia de una obligación contractual de una de las partes del instrumento financiero (el emisor), de entregar efectivo u otro activo financiero a la otra parte (el tenedor) o intercambiar activos financieros o pasivos financieros con el tenedor en condiciones que sean potencialmente desfavorables para el emisor. Aunque el tenedor de un instrumento de patrimonio puede tener derecho a recibir una parte proporcional de cualquier dividendo u otras distribuciones del patrimonio, el emisor no tiene una obligación contractual de hacer estas distribuciones porque no está obligado a entregar efectivo u otro activo financiero a otra parte.
- 18 Será el fondo económico de un instrumento financiero, en vez de su forma legal, el que ha de guiar la clasificación del mismo en el estado de situación financiera de la entidad. El fondo y la forma legal suelen ser coherentes, aunque no siempre lo son. Algunos instrumentos financieros tienen la forma legal de instrumentos de patrimonio pero, en el fondo, son pasivos y otros pueden combinar características asociadas con instrumentos de patrimonio y otras asociadas con pasivos financieros. Por ejemplo:
- (a) Una acción preferente será un pasivo financiero si el emisor está obligado a reembolsarla por una cantidad fija o determinable, en una fecha futura cierta o determinable, o si concede al tenedor el derecho de requerir al emisor para que reembolse el instrumento, en una fecha concreta o a partir de la misma, y por una cantidad fija o determinable.
 - (b) Un instrumento financiero que proporcione al tenedor el derecho a devolverlo al emisor, a cambio de efectivo u otro activo financiero (un “instrumento con opción de venta”), es un pasivo financiero, excepto en el caso de los instrumentos clasificados como instrumentos de patrimonio de acuerdo con los párrafos 16A y 16B o los párrafos 16C y 16D. El instrumento financiero es un pasivo financiero incluso cuando el importe de efectivo u otro activo financiero se determine sobre la base de un índice u otro elemento que tenga el potencial de aumentar o disminuir. La existencia de una opción que proporcione al tenedor el derecho a devolver el instrumento al emisor a cambio de efectivo u otro activo financiero significa que el instrumento con opción de venta cumple la definición de un pasivo financiero, excepto en el caso de los instrumentos clasificados como instrumentos de patrimonio de acuerdo con los párrafos 16A y 16B o de los párrafos 16C y 16D. Por ejemplo, fondos de inversión colectiva a prima variable, fideicomisos de inversión, asociaciones para la inversión y algunas entidades cooperativas, pueden conceder a sus partícipes o miembros el derecho a recibir en cualquier momento el reembolso en efectivo de sus participaciones, dando lugar a que las mismas se clasifiquen como pasivos financieros, excepto en el caso de los instrumentos clasificados como instrumentos de patrimonio de acuerdo con

los párrafos 16A y 16B o los párrafos 16C y 16D. Sin embargo, la clasificación como un pasivo financiero no impide el uso, en los estados financieros de una entidad que no posea patrimonio aportado (tal como algunos fondos de inversión colectiva y fideicomisos de inversión, véase el Ejemplo Ilustrativo 7), de descripciones tales como “valor del activo neto atribuible a los partícipes” y “cambios en el valor del activo neto atribuible a los partícipes”; o la utilización de información adicional para mostrar que la participación total de los miembros comprende partidas tales como reservas que cumplen la definición de patrimonio e instrumentos con opción de venta, que no la cumplen (véase el Ejemplo Ilustrativo 8).

- 19 Si una entidad no tiene un derecho incondicional de evitar la entrega de efectivo u otro activo financiero para liquidar una obligación contractual, la obligación cumple la definición de un pasivo financiero, con la excepción de los instrumentos clasificados como instrumentos de patrimonio conforme a los párrafos 16A y 16B o los párrafos 16C y 16D. Por ejemplo:
- (a) La existencia de una restricción a la capacidad de una entidad para satisfacer una obligación contractual, como la falta de acceso a una moneda extranjera o la necesidad de obtener la aprobación de una autoridad reguladora para el pago, no anulará la obligación contractual de la entidad ni el derecho contractual del tenedor del instrumento financiero.
 - (b) Una obligación contractual que esté condicionada a que la contraparte ejercite su derecho a exigir el reembolso será un pasivo financiero, porque la entidad no tiene el derecho incondicional de evitar la entrega de efectivo o de otro activo financiero.
- 20 Un instrumento financiero que no establezca, de forma explícita, una obligación contractual de entregar efectivo u otro activo financiero, puede establecer esa obligación de una forma indirecta, a través de sus plazos y condiciones. Por ejemplo:
- (a) Un instrumento financiero puede contener una obligación no financiera, que se liquidará si, y sólo si, la entidad deja de realizar distribuciones o si incumple el compromiso de reembolsar el instrumento. Si la entidad sólo puede evitar la transferencia de efectivo o de otro activo financiero mediante la liquidación de la obligación no financiera, el instrumento será un pasivo financiero.
 - (b) Un instrumento financiero será un pasivo financiero si establece que para su liquidación, la entidad entregará:
 - (i) efectivo u otro activo financiero; o
 - (ii) sus propias acciones, cuyo valor sea sustancialmente superior al del efectivo o al del otro activo financiero.

Aunque la entidad no tenga una obligación contractual explícita de entregar efectivo u otro activo financiero, el valor de la liquidación alternativa en forma de acciones será de tal cuantía que la entidad la liquidará en efectivo. En todo caso, el tenedor tiene sustancialmente garantizada la recepción de un importe que es, al menos, igual al que obtendría a través de la opción de liquidar en efectivo (véase el párrafo 21).

Liquidación mediante los instrumentos de patrimonio propio de la entidad [párrafo 16(b)]

- 21 Un contrato no es un instrumento de patrimonio por el mero hecho de que pueda ocasionar la recepción o entrega de los instrumentos de patrimonio propios de la entidad. Una entidad puede tener el derecho o la obligación contractual de recibir o entregar una cantidad de sus propias acciones o de otros instrumentos de patrimonio que varíe de tal forma que el valor razonable de los instrumentos de patrimonio propios a entregar o recibir sea igual al importe del derecho o la obligación contractual. Este derecho u obligación contractual puede ser por un importe fijo o su valor puede fluctuar, total o parcialmente, como respuesta a los cambios en una variable distinta del precio de mercado de los instrumentos de patrimonio propios de la entidad (por ejemplo, una tasa de interés, el precio de una materia prima cotizada o el precio de un instrumento financiero). Dos ejemplos son (a) un contrato para entregar instrumentos de patrimonio propios de la entidad que equivalgan a un valor de 100 u.m.¹ y (b) un contrato para entregar instrumentos de patrimonio propios de la entidad que equivalgan al precio de 100 onzas de oro. Tal contrato será un pasivo financiero de la entidad, incluso aunque ésta deba o pueda liquidarlo mediante la entrega de sus instrumentos de patrimonio propios. No es un instrumento de patrimonio, porque la entidad utiliza una cantidad variable de sus instrumentos de patrimonio propios para liquidar el contrato. De acuerdo con lo anterior, el contrato no pone de manifiesto una participación residual en los activos de la entidad, una vez deducidos todos sus pasivos.
- 22 Excepto por lo señalado en el párrafo 22A, un contrato que vaya a ser liquidado por la entidad (recibiendo o) entregando una cantidad fija de sus instrumentos de patrimonio propio a cambio de un importe fijo de efectivo o de otro activo financiero es un instrumento de patrimonio. Por ejemplo, una opción emitida sobre acciones que dé a la contraparte el derecho a adquirir un número determinado de acciones de la entidad por un precio fijo, o por una cantidad fija previamente establecida del principal de un bono, será un instrumento de patrimonio. Los cambios en el valor razonable de un contrato, que puedan aparecer en el momento de la liquidación por causa de variaciones en las tasas de interés de mercado, no impedirán su calificación como instrumento de patrimonio, siempre que no afecten al importe a pagar o a recibir de efectivo o de otros instrumentos financieros, o bien a la cantidad de instrumentos de patrimonio a recibir o entregar. Cualquier contraprestación recibida, (como la prima que se recibe cuando se emite una opción o un

1 En esta Norma, los importes monetarios se expresan en “unidades monetarias (u.m.)”.

certificado de opción sobre las acciones propias de la entidad) se añadirá directamente al patrimonio. Cualquier contraprestación pagada (como la prima pagada por una opción comprada) se deducirá directamente del patrimonio. Los cambios en el valor razonable de un instrumento de patrimonio no se reconocerán en los estados financieros.

- 22A Si los instrumentos de patrimonio propio de la entidad a recibir, o a entregar, por la misma en el momento de la liquidación de un contrato son instrumentos financieros con opción de venta con todas las características y cumplen las condiciones descritas en los párrafos 16A y 16B, o instrumentos que imponen sobre la entidad una obligación de entregar a terceros una participación proporcional de los activos netos de la entidad solo en el momento de la liquidación con todas las características y cumplen las condiciones descritas en los párrafos 16C y 16D, el contrato es un activo financiero o un pasivo financiero. Esto incluye un contrato que será liquidado por la entidad recibiendo o entregando una cantidad fija de estos instrumentos a cambio de un importe fijo de efectivo o de otro activo financiero.
- 23 Con la excepción de las circunstancias descritas en los párrafos 16A y 16B o de los párrafos 16C y 16D, un contrato que contenga una obligación para una entidad de comprar sus instrumentos de patrimonio propio, a cambio de efectivo o de otro instrumento financiero, dará lugar a un pasivo financiero por el valor presente del importe a reembolsar (por ejemplo, por el valor presente del precio de recompra a plazo, del precio de ejercicio de la opción o de otro importe relacionado con el reembolso). Esto será así incluso si el contrato en sí es un instrumento de patrimonio. Un ejemplo es la obligación de una entidad según un contrato a término para comprar sus instrumentos de patrimonio propios a cambio de efectivo. El pasivo financiero se reconoce inicialmente al valor presente del importe de rescate, y se reclasifica desde patrimonio. Posteriormente, el pasivo financiero se mide de acuerdo con la NIIF 9. Si el contrato vence y no se produce ninguna entrega, el importe en libros del pasivo financiero se reclasificará al patrimonio. La obligación contractual de una entidad para comprar sus instrumentos de patrimonio propio, ocasiona un pasivo financiero por el valor presente del importe a reembolsar, incluso si la obligación de compra estuviera condicionada al ejercicio de una opción de reembolso a favor de la contraparte (por ejemplo, una opción de venta emitida por la entidad que da a la otra parte el derecho de venderle, por un precio fijo, sus instrumentos de patrimonio propios).
- 24 Un contrato a ser liquidado por la entidad mediante la entrega o recepción de una cantidad fija de sus instrumentos de patrimonio propio, a cambio de un importe variable de efectivo o de otro activo financiero, será un activo o un pasivo financiero. Un ejemplo es un contrato por el que la entidad ha de entregar 100 de sus instrumentos de patrimonio propio, a cambio de un importe de efectivo equivalente al valor de 100 onzas de oro.

Cláusulas de liquidación contingente

- 25 Un instrumento financiero puede obligar a la entidad a entregar efectivo u otro activo financiero, o bien a liquidarlo como si fuera un pasivo financiero, en el caso de que ocurra o no ocurra algún hecho futuro incierto (o en función del resultado de circunstancias inciertas) que estén fuera del control tanto del emisor como del tenedor del instrumento, como, por ejemplo, los cambios en un índice bursátil de acciones, en un índice de precios al consumidor, en una tasa de interés o en determinados requerimientos fiscales, o bien en los niveles futuros que alcancen los ingresos de actividades ordinarias del emisor, su resultado neto o su razón de deuda a patrimonio. El emisor de este instrumento no tiene el derecho incondicional de evitar la entrega de efectivo u otro activo financiero (ni la liquidación del instrumento tal como si fuera un pasivo financiero). Por tanto, será un pasivo financiero para el emisor, a menos que:
- (a) la parte de la cláusula de liquidación contingente, que pudiera requerir la liquidación en efectivo o en otro activo financiero (o, en otro caso, de una forma similar a como si fuera un pasivo financiero) no fuera auténtica;
 - (b) el emisor pudiera ser requerido para que liquide la obligación en efectivo o con otro activo financiero (o, en otro caso, de una forma similar a como si fuera un pasivo financiero), sólo en caso de liquidación del emisor; o
 - (c) el instrumento reúne todas las características y cumple con las condiciones de los párrafos 16A y 16B.

Opciones de liquidación

- 26 Cuando un instrumento financiero derivado dé a una de las partes el derecho a elegir la forma de liquidación (por ejemplo, cuando el emisor o el tenedor puedan escoger la liquidación mediante un importe neto en efectivo, o bien intercambiando acciones por efectivo), será un activo o un pasivo financiero, a menos que todas las alternativas de liquidación indiquen que se trata de un instrumento de patrimonio
- 27 Un ejemplo de instrumento financiero derivado con una opción de liquidación que es un pasivo financiero, es una opción sobre acciones en las que el emisor puede decidir liquidar por un importe neto en efectivo o mediante el intercambio de sus acciones propias por efectivo. De forma similar, algunos contratos para la compra o venta de una partida no financiera, a cambio de instrumentos de patrimonio propios de la entidad, están dentro del alcance de esta Norma porque pueden ser liquidados mediante la entrega de la partida no financiera, o bien por un importe neto en efectivo u otro instrumento financiero (véanse los párrafos 8 a 10). Estos contratos serán activos o pasivos financieros y no instrumentos de patrimonio.

Instrumentos financieros compuestos (véanse también los párrafos GA30 a GA35 y los Ejemplos Ilustrativos 9 a 12)

- 28 El emisor de un instrumento financiero no derivado evaluará las condiciones de éste para determinar si contiene componentes de pasivo y de patrimonio. Estos componentes se clasificarán por separado como pasivos financieros, activos financieros o instrumentos de patrimonio, de acuerdo con lo establecido en el párrafo 15.
- 29 Una entidad reconocerá por separado los componentes de un instrumento financiero que (a) genere un pasivo financiero para la entidad y (b) conceda una opción al tenedor del mismo para convertirlo en un instrumento de patrimonio de la entidad. Un ejemplo de instrumento compuesto es un bono o instrumento similar que sea convertible, por parte del tenedor, en una cantidad fija de acciones ordinarias de la entidad. Desde la perspectiva de la entidad, este instrumento tendrá dos componentes: un pasivo financiero (un acuerdo contractual para entregar efectivo u otro activo financiero) y un instrumento de patrimonio (una opción de compra que concede al tenedor, por un determinado periodo, el derecho a convertirlo en un número prefijado de acciones ordinarias de la entidad). El efecto económico de emitir un instrumento como éste es, en esencia, el mismo que se tendría al emitir un instrumento de deuda con una cláusula de cancelación anticipada y unos certificados de opción para comprar acciones ordinarias; o el mismo que se tendría al emitir un instrumento de deuda con certificados de opción para la compra de acciones que fuesen separables del instrumento principal. De acuerdo con lo anterior, en todos los casos, la entidad presentará los componentes de pasivo y patrimonio por separado, dentro de su estado de situación financiera.
- 30 La clasificación de los componentes de pasivo y de patrimonio, en un instrumento convertible, no se revisará como resultado de un cambio en la probabilidad de que la opción de conversión sea ejercida, incluso cuando pueda parecer que el ejercicio de la misma se ha convertido en ventajoso económicamente para algunos de los tenedores. Los poseedores de las opciones no actúan siempre de la manera que pudiera esperarse, lo que puede ser debido, por ejemplo, a que las consecuencias fiscales de la conversión sean diferentes de un tenedor a otro. Además, la probabilidad de conversión cambiará conforme pase el tiempo. La obligación contractual de la entidad para realizar pagos futuros continuará vigente hasta su extinción por conversión, vencimiento del instrumento o alguna otra transacción.
- 31 La NIIF 9 trata sobre la medición de los activos financieros y pasivos financieros. Los instrumentos de patrimonio evidencian una participación residual en los activos de la entidad, una vez deducidos todos sus pasivos. Por tanto, cuando la medición contable inicial de un instrumento financiero compuesto se distribuye entre sus componentes de pasivo y de patrimonio, se asignará al componente de patrimonio el importe residual que se obtenga después de deducir, del valor razonable del instrumento en su conjunto, el importe que se haya determinado por separado para el componente de pasivo. El valor de cualquier elemento derivado (por ejemplo una eventual opción de

compra), que esté implícito en el instrumento financiero compuesto pero sea distinto del componente de patrimonio (tal como una opción de conversión en acciones), se incluirá dentro del componente de pasivo. La suma de los importes en libros asignados, en el momento del reconocimiento inicial, a los componentes de pasivo y de patrimonio, será siempre igual al valor razonable que se asignaría al instrumento en su conjunto. No podrán surgir pérdidas o ganancias derivadas del reconocimiento inicial por separado de los componentes del instrumento.

- 32 Según el procedimiento descrito en el párrafo 31, el emisor de una obligación convertible en acciones ordinarias determinará, en primer lugar, el importe en libros del componente de pasivo, medido por el valor razonable de un pasivo similar que no lleve asociado un componente de patrimonio (pero que incluya, en su caso, a los eventuales elementos derivados implícitos que no sean de patrimonio). El importe en libros del instrumento de patrimonio, representado por la opción de conversión del instrumento en acciones ordinarias, se determinará deduciendo el valor razonable del pasivo financiero del valor razonable del instrumento financiero compuesto considerado en su conjunto.

Acciones propias en cartera (véase también el párrafo GA36)

- 33 Si una entidad readquiriese sus instrumentos de patrimonio propios, esos instrumentos (“acciones propias en cartera”) se deducirá del patrimonio. No se reconocerá ninguna pérdida o ganancia en el resultado del ejercicio derivada de la compra, venta, emisión o amortización de los instrumentos de patrimonio propios de la entidad. Estas acciones propias podrán ser adquiridas y poseídas por la entidad o por otros miembros del grupo consolidado. La contraprestación pagada o recibida se reconocerá directamente en el patrimonio.
- 33A Algunas entidades operan, interna o externamente, un fondo de inversión que proporciona inversiones con ganancias determinadas por unidades en el fondo y reconoce pasivos financieros para los importes a pagar a esos inversores. Análogamente, algunas entidades emiten grupos de contratos de seguro con componentes de participación directa y esas entidades mantienen los elementos subyacentes. Algunos de estos fondos o elementos subyacentes incluyen las acciones propias de la entidad. A pesar del párrafo 33, una entidad puede optar por no deducir del patrimonio una acción propia que está incluida en este fondo o es un elemento subyacente cuando, y solo cuando, una entidad readquiere su instrumento de patrimonio propio a estos efectos. En su lugar, la entidad puede optar por continuar contabilizando esa acción propia como patrimonio y contabilizar el instrumento readquirido como si el instrumento fuera un activo financiero, y miden su valor razonable con cambios en resultados de acuerdo con la NIIF 9. Esa elección es irrevocable y hecha sobre una base de instrumento por instrumento. A efectos de esta elección, los contratos del seguro incluyen contratos de inversión con componentes de participación discrecional. (Véase la NIIF 17 para los términos usados en este párrafo que están definidos en esa Norma.)

NIC 32

- 34 El importe de las acciones propias poseídas será objeto de revelación separada en el estado de situación financiera o en las notas, de acuerdo con la NIC 1 *Presentación de Estados Financieros*. La entidad suministrará la información a revelar prevista en la NIC 24 *Información a Revelar sobre Partes Relacionadas* en caso de recompra de sus instrumentos de patrimonio propios a partes relacionadas.

Intereses, dividendos, pérdidas y ganancias (véase también el párrafo GA37)

- 35 Los intereses, dividendos, pérdidas y ganancias relativas a un instrumento financiero o a un componente, que sea un pasivo financiero, se reconocerán como ingresos o gastos en el resultado del periodo. Las distribuciones a los tenedores de un instrumento de patrimonio se reconocerán por la entidad directamente contra el patrimonio. Los costos de transacción de una operación de patrimonio se tratarán contablemente como una deducción de éste.
- 35A El impuesto a las ganancias relativo a distribuciones a los tenedores de un instrumento de patrimonio y a costos de transacción de una transacción de patrimonio se contabilizará de acuerdo con la NIC 12 *Impuestos a las Ganancias*.
- 36 La clasificación de un instrumento financiero como un pasivo financiero o un instrumento de patrimonio determinará si los intereses, dividendos, pérdidas o ganancias relacionados con el mismo se reconocerán, como ingresos o gastos en el resultado del ejercicio. Por ello, los pagos de dividendos sobre acciones que se hayan reconocido en su totalidad como pasivos, se reconocerán como gastos de la misma forma que los intereses de una obligación. De forma similar, las pérdidas y ganancias asociadas con el rescate o la refinanciación de los pasivos financieros se reconocerán en el resultado del ejercicio, mientras que los rescates o la refinanciación de los instrumentos de patrimonio se reconocerán como cambios en el patrimonio. Los cambios en el valor razonable de un instrumento de patrimonio no se reconocerán en los estados financieros.
- 37 Por lo general, una entidad incurre en diversos tipos de costos cuando emite o adquiere sus instrumentos de patrimonio propio. Esos costos pueden incluir los de registro y otras cuotas cobradas por los reguladores o supervisores, los importes pagados a los asesores legales, contadores y otros asesores profesionales, los costos de impresión y los derechos o impuestos del timbre relacionados. Los costos de las transacciones de patrimonio se contabilizarán como una disminución del importe del mismo en la medida en que sean costos incrementales directamente atribuibles a la transacción de patrimonio, que se habrían evitado si ésta no se hubiera llevado a cabo. Los costos de una transacción de patrimonio que se haya abandonado se reconocen como gastos.
- 38 Los costos de transacción relativos a la emisión de un instrumento financiero compuesto se distribuirán entre los componentes de pasivo y de patrimonio del instrumento, en proporción a las entradas de efectivo provenientes de ellos. Los costos de transacción relacionados conjuntamente con más de una transacción (por ejemplo, los costos totales derivados de una oferta de venta de

acciones y admisión a cotización de otras acciones) se distribuirán entre ellas utilizando una base de reparto que sea racional y congruente con la utilizada para transacciones similares.

- 39 El importe de los costos de transacción que se hayan contabilizado como deducciones del patrimonio en el periodo se informará por separado, de acuerdo con la NIC 1.
- 40 Los dividendos clasificados como gastos pueden presentarse, en los estados del resultado del periodo y otro resultado integral bien con los intereses sobre otros pasivos o como una partida separada. Además de los requerimientos de esta Norma, la información a revelar sobre intereses y dividendos está sujeta a los requerimientos fijados en la NIC 1 y NIIF 7. En determinadas circunstancias, a causa de las diferencias entre intereses y dividendos con respecto a cuestiones como la deducibilidad fiscal, puede ser deseable revelarlos por separado en los estados del resultado del periodo y otro resultado. La información a revelar sobre los efectos fiscales se determinará de acuerdo con la NIC 12.
- 41 Las ganancias y pérdidas relacionadas con los cambios en el importe en libros de un pasivo financiero se reconocerán como ingresos o gastos en el resultado del ejercicio, incluso cuando tengan relación con un instrumento que contenga un derecho de participación residual en los activos de una entidad obtenido a cambio de efectivo u otro activo financiero [véase el apartado (b) del párrafo 18]. Según la NIC 1, la entidad presentará cualquier ganancia o pérdida derivada de la nueva medición de tal instrumento, separadamente en el estado del resultado integral, cuando ello sea relevante para explicar el rendimiento de la entidad.

**Compensación de un activo financiero con un pasivo financiero
(véanse también los párrafos GA38A a GA38F y GA39)**

- 42 Un activo y un pasivo financiero se compensarán, y su importe neto se presentará en el estado de situación financiera cuando y sólo cuando la entidad:
- (a) tenga, en el momento actual, el derecho, exigible legalmente, de compensar los importes reconocidos; y
 - (b) tenga la intención de liquidar por el importe neto, o de realizar el activo y liquidar el pasivo simultáneamente.

En la contabilización de una transferencia de un activo financiero que no cumpla los requisitos para su baja en cuentas, la entidad no compensará el activo transferido con el pasivo asociado (véase la NIIF 9, párrafo 3.2.22).

- 43 Esta Norma requiere la presentación de los activos financieros y pasivos financieros por su importe neto, cuando al hacerlo se reflejen los flujos de efectivo futuros esperados de la entidad por la liquidación de dos o más instrumentos financieros separados. Cuando una entidad tiene el derecho a recibir o pagar un único importe, y la intención de hacerlo, posee efectivamente un único activo financiero o pasivo financiero. En otras

circunstancias, los activos financieros y los pasivos financieros se presentarán por separado unos de otros, de forma congruente sus características como recursos u obligaciones de la entidad. Una entidad revelará la información requerida por los párrafos 13B a 13E de la NIIF 7 para los instrumentos financieros reconocidos que queden dentro del alcance del párrafo 13A de la NIIF 7.

- 44 La compensación y presentación por su importe neto de un activo y de un pasivo financieros reconocidos, no equivale a la baja en cuentas del activo o del pasivo financiero. Mientras que la compensación no da lugar al reconocimiento de pérdidas o ganancias, la baja en cuentas de un instrumento financiero no sólo implica la desaparición de la partida previamente reconocida en el estado de situación financiera, sino que también puede dar lugar al reconocimiento de una pérdida o una ganancia.
- 45 El derecho de compensación es una prerrogativa legal del deudor, adquirida a través de un contrato u otro medio distinto, para cancelar o eliminar, total o parcialmente, el importe de una cantidad debida al acreedor aplicando contra ese importe otro que el acreedor adeuda. En circunstancias excepcionales, un deudor puede tener un derecho legal para compensar una cantidad que le adeuda un tercero con el importe adeudado al acreedor, siempre que exista un acuerdo entre las tres partes que establezca claramente el derecho del deudor para realizar tal compensación. Puesto que el derecho a compensar es de naturaleza legal, las condiciones en que se apoye pueden variar de una jurisdicción a otra, por lo que han de tomarse en consideración las leyes aplicables a las relaciones entre las partes implicadas.
- 46 La existencia de un derecho efectivo a compensar un activo financiero y un pasivo financiero, afectará al conjunto de derechos y obligaciones asociados con los activos y los pasivos financieros correspondientes, y podrá afectar al nivel de exposición de la entidad a los riesgos de crédito y de liquidez. No obstante, la existencia de tal derecho, por sí misma, no es una causa suficiente para la compensación. Si se carece de la intención de ejercer el derecho o de liquidar simultáneamente ambas posiciones, no resultarán afectados ni el importe ni el calendario de los futuros flujos de efectivo de la entidad. Cuando la entidad tenga la intención de ejercer el derecho y liquidar simultáneamente ambas posiciones, la presentación del activo y del pasivo en términos netos reflejará más adecuadamente los importes y el calendario de los flujos de efectivo esperados en el futuro, así como los riesgos a que están sujetos tales flujos. La intención, ya sea de una o ambas partes, de efectuar la liquidación en términos netos, sin el correspondiente derecho para hacerlo, no es suficiente para justificar la compensación, puesto que los derechos y las obligaciones asociados con el activo o el pasivo financieros, individualmente considerados, permanecen inalterados.
- 47 Las intenciones de la entidad, respecto de la liquidación de activos y pasivos concretos, pueden estar influidas por sus prácticas comerciales habituales, por las exigencias de los mercados financieros o por otras circunstancias que puedan limitar la posibilidad de liquidar los instrumentos por su importe neto o simultáneamente. Cuando la entidad tenga el derecho de compensar, pero no la intención de liquidar en términos netos o de realizar el activo y liquidar

el pasivo de forma simultánea, el efecto del derecho sobre la exposición de la entidad al riesgo de crédito se presentará de acuerdo con lo establecido en el párrafo 36 de la NIIF 7.

- 48 La liquidación simultánea de dos instrumentos financieros puede ocurrir, por ejemplo, a través de la actividad de una cámara de compensación en un mercado financiero organizado, o bien mediante un intercambio con presencia de ambas partes. En tales circunstancias, los flujos de efectivo son, efectivamente, equivalentes a una única cantidad neta, y no existirá exposición al riesgo de crédito o de liquidez. En otras circunstancias, la entidad podrá liquidar dos instrumentos mediante cobros y pagos independientes, resultando así expuesta al riesgo de crédito por el importe total del activo o al riesgo de liquidez por el importe total del pasivo. Tales exposiciones al riesgo pueden ser significativas, aunque tengan una duración relativamente breve. De acuerdo con lo anterior, se considerará que la realización de un activo financiero es simultánea con la liquidación de un pasivo financiero sólo cuando las dos transacciones ocurran en el mismo momento.
- 49 Las condiciones establecidas en el párrafo 42 no se cumplen, y por tanto es, por lo general, inadecuada la realización de compensaciones cuando:
- (a) se emplean varios instrumentos financieros diferentes para emular las características de un único instrumento financiero (dando lugar a un “instrumento sintético”);
 - (b) Los activos financieros y los pasivos financieros surgen de instrumentos financieros que tienen, básicamente, la misma exposición al riesgo, (por ejemplo, activos y pasivos dentro de una misma cartera de contratos a término u otros instrumentos derivados) pero involucran a diferentes contrapartes;
 - (c) los activos, fueren financieros o no, se han pignorado en garantía colateral de pasivos financieros sin derecho a reclamación o recurso;
 - (d) los activos financieros han sido asignados por el deudor a un fideicomiso para liberarse de una obligación pero no han sido aceptados por el acreedor en cancelación de la misma (por ejemplo un fondo de amortización); o
 - (e) son obligaciones incurridas como resultado de eventos que han dado lugar a pérdidas, cuyos importes se esperen recuperar de un tercero, como consecuencia de una reclamación hecha en virtud de una póliza de seguro.
- 50 Una entidad que haya emprendido varias transacciones con instrumentos financieros con una sola contraparte, puede realizar con ella un “acuerdo maestro de compensación”. Este acuerdo proporciona una única liquidación, por compensación, de todos los instrumentos financieros cubiertos por el mismo, en caso de incumplimiento o de terminación de cualquier contrato. Estos acuerdos se utilizan habitualmente por instituciones financieras para protegerse contra pérdidas, ya sea en caso de insolvencia o en otras circunstancias que imposibiliten a la otra parte el cumplimiento de sus

obligaciones. Un acuerdo maestro de compensación crea, por lo general, un derecho de compensación que se convierte en exigible y afecta, por tanto, a la realización o cancelación de activos financieros y pasivos financieros individuales, sólo cuando se den determinadas situaciones de insolvencia o en otras circunstancias cuya aparición no se espera en el curso ordinario de las actividades de la entidad. Un acuerdo maestro de compensación no cumple las condiciones para compensar instrumentos a menos que se satisfagan los dos criterios del párrafo 42. Cuando los activos y los pasivos financieros sujetos a un acuerdo maestro de compensación no sean compensados, se informará del efecto que el acuerdo tiene en la exposición de la entidad al riesgo de crédito, de acuerdo con lo establecido en el párrafo 36 de la NIIF 7.

51 a 95 [Eliminado]

Fecha de vigencia y transición

- 96 Una entidad aplicará esta Norma para los periodos anuales que comiencen a partir del 1 de enero de 2005. Se permite su aplicación anticipada. Una entidad no aplicará esta Norma en periodos anuales que comiencen antes del 1 de enero de 2005, a menos que aplique también la NIC 39 (emitida en diciembre de 2003), incluyendo las modificaciones emitidas en marzo de 2004. Si una entidad aplicase esta Norma en un periodo que comience antes del 1 de enero de 2005, revelará este hecho.
- 96A *Instrumentos Financieros con Opción de Venta y Obligaciones que Surgen en la Liquidación* (Modificaciones a las NIC 32 y NIC 1), emitido en febrero de 2008, requería que los instrumentos financieros que reúnan todas las características y cumplan las condiciones incluidas en los párrafos 16A y 16B o en los párrafos 16C y 16D se clasificaran como un instrumento de patrimonio, modificó los párrafos 11, 16, 17 a 19, 22, 23, 25, GA13, GA14 y GA27, e insertó los párrafos 16A a 16F, 22A, 96B, 96C, 97C, GA14A a GA14J y GA29A. Una entidad aplicará esas modificaciones a periodos anuales que comiencen a partir del 1 de enero de 2009. Se permite su aplicación anticipada. Si una entidad aplicase estos cambios en un periodo anterior, revelará este hecho y aplicará, al mismo tiempo, las modificaciones correspondientes de las NIC 1, NIC 39, NIIF 7 y CINIIF 2.
- 96B *Instrumentos Financieros con Opción de Venta y Obligaciones que Surgen en la Liquidación* introdujo una excepción de alcance limitado; por ello, una entidad no aplicará la excepción por analogía.
- 96C La clasificación de instrumentos de acuerdo con esta excepción se restringirá a la contabilización de este instrumento de acuerdo con las NIC 1, NIC 32, NIC 39, NIIF 7 y NIIF 9. El instrumento no se considerará un instrumento de patrimonio de acuerdo con otras guías, por ejemplo la NIIF 2.
- 97 Esta Norma se aplicará retroactivamente.

- 97A La NIC 1 (revisada en 2007) modificó la terminología utilizada en las NIIF. Además, modificó el párrafo 40. Una entidad aplicará esas modificaciones a periodos anuales que comiencen a partir del 1 de enero de 2009. Si una entidad utiliza la NIC 1 (revisada en 2007) en un periodo anterior, aplicará las modificaciones a dicho periodo.
- 97B La NIIF 3 *Combinaciones de Negocios* (revisada en 2008) eliminó el párrafo 4(c). Una entidad aplicará esa modificación para los periodos anuales que comiencen a partir del miércoles, 1 de julio de 2009. Si una entidad aplicase la NIIF 3 (revisada en 2008) a un periodo anterior, la modificación se aplicará también a ese periodo. Sin embargo, la modificación no se aplicará a contraprestaciones contingentes que surgieron de una combinación de negocios para la que la fecha de adquisición era anterior a la aplicación de la NIIF 3 (revisada en 2008). En su lugar, una entidad contabilizará esta contraprestación de acuerdo con los párrafos 65A a 65E de la NIIF 3 (modificada en 2010).
- 97C Al aplicar las modificaciones descritas en el párrafo 96A, se requiere que una entidad separe un instrumento financiero compuesto con una obligación de entregar a terceros una participación proporcional de sus activos netos solo en el momento de la liquidación en sus componentes separados de pasivo y de patrimonio. Si el componente de pasivo ha dejado de existir, una aplicación retroactiva de las modificaciones a la NIC 32 implicaría la separación de dos componentes del patrimonio. El primer componente estaría en las ganancias acumuladas y representará la suma de los intereses totales acumulados (devengados) acreditados en el componente de pasivo. El otro componente representaría el componente original de patrimonio. Por ello, una entidad no necesita separar estos dos componentes si el componente de pasivo ha dejado de existir en la fecha de aplicación de las modificaciones.
- 97D El párrafo 4 fue modificado mediante el documento *Mejoras a las NIIF* emitido en mayo de 2008. Una entidad aplicará esa modificación para los periodos anuales que comiencen a partir del jueves, 1 de enero de 2009. Se permite su aplicación anticipada. Si una entidad aplicase las modificaciones en un periodo anterior revelará ese hecho y aplicará en ese periodo anterior las modificaciones del párrafo 3 de la NIIF 7, el párrafo 1 de la NIC 28 y el párrafo 1 de la NIC 31 emitidas en mayo de 2008. Se permite que una entidad aplique las modificaciones de forma prospectiva.
- 97E Los párrafos 11 y 16 se modificaron mediante *Clasificación de las Emisiones de Derechos* emitido en octubre de 2009. Una entidad aplicará esa modificación para los periodos anuales que comiencen a partir del lunes, 1 de febrero de 2010. Se permite su aplicación anticipada. Si una entidad aplicase la modificación en un periodo que comience con anterioridad, revelará este hecho.
- 97F [Eliminado]
- 97G El párrafo 97B fue modificado mediante el documento *Mejoras a las NIIF* emitido en mayo de 2010. Una entidad aplicará esa modificación para los periodos anuales que comiencen a partir del jueves, 1 de julio de 2010. Se permite su aplicación anticipada.

NIC 32

- 97H [Eliminado]
- 97I La NIIF 10 y la NIIF 11 *Acuerdos Conjuntos*, emitidas en mayo de 2011, modificaron los párrafos 4(a) y GA29. Una entidad aplicará esas modificaciones cuando aplique las NIIF 10 y NIIF 11.
- 97J La NIIF 13, emitida en mayo de 2011, modificó la definición de valor razonable del párrafo 11 y modificó los párrafos 23 y GA31. Una entidad aplicará esas modificaciones cuando aplique la NIIF 13.
- 97K *Presentación de Partidas de Otro Resultado Integral* (Modificaciones a la NIC 1) emitido en junio de 2011, modificó el párrafo 40. Una entidad aplicará esas modificaciones cuando aplique la NIC 1 modificada en junio de 2011.
- 97L *Compensación de Activos Financieros y Pasivos Financieros* (Modificaciones a la NIC 32), emitido en diciembre de 2011, derogó el párrafo GA38 y añadió los párrafos GA38A a GA38F. Una entidad aplicará esas modificaciones a periodos anuales que comiencen a partir del miércoles, 1 de enero de 2014. Una entidad aplicará esas modificaciones de forma retroactiva. Se permite su aplicación anticipada. Si una entidad aplica esas modificaciones a partir de una fecha anterior, revelará ese hecho y también revelará la información requerida en *Información a Revelar-Compensación de Activos Financieros y Pasivos Financieros* (Modificaciones a la NIIF 7) emitido en diciembre de 2011.
- 97M El documento *Información a Revelar—Compensación de Activos Financieros y Pasivos Financieros* (Modificaciones a la NIIF 7), emitido en diciembre de 2011, modificó el párrafo 43 requiriendo que una entidad revele la información requerida en los párrafos 13B a 13E de la NIIF 7 para activos financieros reconocidos que quedan dentro del alcance del párrafo 13A de la NIIF 7. Una entidad aplicará esas modificaciones a periodos anuales que comiencen a partir del 1 de enero de 2013 y periodos intermedios incluidos en esos periodos anuales. Una entidad proporcionará la información a revelar requerida por esta modificación de forma retroactiva.
- 97N El documento *Mejoras Anuales, Ciclo 2009-2011*, emitido en mayo de 2012, modificó los párrafos 35, 37 y 39 y añadió el párrafo 35A. Una entidad aplicará esa modificación de forma retroactiva de acuerdo con la NIC 8 *Políticas Contables, Cambios en las Estimaciones Contables y Errores* para los periodos anuales que comiencen a partir del 1 de enero de 2013. Se permite su aplicación anticipada. Si una entidad aplicase la modificación en un periodo que comience con anterioridad, revelará ese hecho.
- 97O El documento *Entidades de Inversión* (Modificaciones a las NIIF 10, NIIF 12 y NIC 27), emitido en octubre de 2012, modificó el párrafo 4. Una entidad aplicará esa modificación para los periodos anuales que comiencen a partir del miércoles, 1 de enero de 2014. Se permite la aplicación anticipada del documento *Entidades de Inversión*. Si una entidad aplica esas modificaciones con anterioridad, aplicará también todas las modificaciones incluidas en el documento *Entidades de Inversión* al mismo tiempo.
- 97P [Eliminado]

- 97Q La NIIF 15 *Ingresos de Actividades Ordinarias Procedentes de Contratos con Clientes* emitida en mayo de 2014, modificó el párrafo GA21. Una entidad aplicará esa modificación cuando aplique la NIIF 15.
- 97R La NIIF 9, emitida en julio de 2014, modificó los párrafos 3, 4, 8, 12, 23, 31, 42, 96C, GA2 y GA30 y eliminó los párrafos 97F, 97H y 97P. Una entidad aplicará esas modificaciones cuando aplique la NIIF 9.
- 97S La NIIF 16 *Arrendamientos*, emitida en enero de 2016, modificó los párrafos GA9 y GA10. Una entidad aplicará esas modificaciones cuando aplique la NIIF 16.
- 97T La NIIF 17, emitida en mayo de 2017, modificó los párrafos 4, GA8, GA36 y añadió el párrafo 33A. Una entidad aplicará esas modificaciones cuando aplique la NIIF 17.

Derogación de otros pronunciamientos

- 98 Esta Norma deroga la NIC 32 *Instrumentos Financieros: Presentación e Información a Revelar*, revisada en 2000.²
- 99 Esta Norma sustituye a las siguientes Interpretaciones:
- (a) SIC-5 *Clasificación de Instrumentos Financieros – Cláusulas de Pago Contingente*;
 - (b) SIC-16 *Capital en Acciones – Recompra de Instrumentos de Patrimonio Emitidos por la Empresa (Acciones propias en Cartera)*; y
 - (c) SIC-17 *Costo de las Transacciones con Instrumentos de Capital Emitidos por la Empresa*.
- 100 Esta Norma supone la retirada del proyecto de Interpretación SIC-D34, *Instrumentos Financieros – Instrumentos o Derechos Reembolsables a Voluntad del Tenedor*.

² En agosto de 2005 el IASB trasladó toda la información a revelar relativa a instrumentos financieros a la NIIF 7 *Instrumentos Financieros: Información a Revelar*.

Apéndice
Guía de Aplicación
NIC 32 Instrumentos Financieros: Presentación
Presentación

Este apéndice es parte integrante de la Norma.

- GA1 En esta Guía de Aplicación se explica la aplicación de determinados aspectos de la Norma.
- GA2 La Norma no trata del reconocimiento ni de la medición de instrumentos financieros. Los requerimientos sobre el reconocimiento y medición de activos financieros y pasivos financieros están establecidos en la NIIF 9.

Definiciones (párrafos 11 a 14)

Activos financieros y pasivos financieros

- GA3 La moneda (efectivo) es un activo financiero porque representa un medio de pago y, por ello, es la base sobre la que se miden y reconocen todas las transacciones en los estados financieros. Un depósito de efectivo en un banco o entidad financiera similar es un activo financiero porque representa, para el depositante, un derecho contractual para obtener efectivo de la entidad o para girar un cheque u otro instrumento similar contra el saldo del mismo, a favor de un acreedor, en pago de un pasivo financiero.
- GA4 Son ejemplos comunes de activos financieros que representan un derecho contractual a recibir efectivo en el futuro, y de los correspondientes pasivos financieros que representan una obligación contractual de entregar efectivo en el futuro, los siguientes:
- (a) cuentas por cobrar y por pagar de origen comercial;
 - (b) pagarés por cobrar y por pagar;
 - (c) préstamos por cobrar y por pagar; y
 - (d) obligaciones o bonos por cobrar y por pagar.
- En cada caso, el derecho contractual a recibir (o la obligación de pagar) efectivo que una de las partes tiene, se corresponde con la obligación de pago (o el derecho de cobro) de la otra parte.
- GA5 Otro tipo de instrumento financiero es aquél donde el beneficio económico a recibir o entregar es un activo financiero distinto del efectivo. Por ejemplo, un pagaré a ser cancelado mediante títulos de deuda pública otorga al tenedor el derecho contractual a recibir, y al emisor la obligación contractual de entregar títulos de deuda pública, pero no efectivo. Los bonos son activos financieros porque representan, para el gobierno que los ha emitido, una obligación de pagar efectivo. El pagaré es, por tanto, un activo financiero para su tenedor y un pasivo financiero para su emisor.

- GA6 Los instrumentos de deuda “perpetua” (tales como bonos, obligaciones y pagarés “perpetuos”) normalmente otorgan al tenedor el derecho contractual a recibir pagos en concepto de intereses en fechas fijadas que se extienden indefinidamente en el futuro, pero no le conceden el derecho a recibir el principal, o bien le conceden el reembolso de éste en unas condiciones que lo hacen muy improbable o muy lejano en el tiempo. Por ejemplo, una entidad puede emitir un instrumento financiero que la obligue a realizar pagos anuales a perpetuidad iguales a una tasa de interés establecida en el 8 por ciento, aplicado a un valor nominal o un principal de 1.000 u.m.³ Suponiendo que la tasa de interés de mercado, en el momento de la emisión del instrumento financiero, sea ese 8 por ciento, el emisor asume una obligación contractual de realizar una serie de pagos de interés futuro, con un valor razonable (valor presente), en la fecha de reconocimiento inicial, de 1.000 u.m. El tenedor y el emisor del instrumento financiero poseen, respectivamente, un activo y un pasivo financiero.
- GA7 Un derecho o una obligación contractual de recibir, entregar o intercambiar instrumentos financieros es, en sí mismo, un instrumento financiero. Una cadena de derechos u obligaciones contractuales cumple la definición de instrumento financiero, siempre que lleve en último término a la recepción o pago de efectivo, o bien a la adquisición o emisión de un instrumento de patrimonio.
- GA8 Tanto la capacidad de ejercer un derecho contractual como la exigencia de satisfacer una obligación contractual pueden ser absolutas o bien pueden ser contingentes en función de la ocurrencia de un evento futuro. Por ejemplo, una garantía financiera es un derecho contractual del prestamista a recibir efectivo del garante, que se corresponde con una obligación contractual, por parte del garante, de pagar al prestamista en caso de que el prestatario incumpla su obligación de pago. El derecho contractual y la correspondiente obligación contractual existen por causa de una transacción o evento que ha sucedido en el pasado (asunción de la garantía), incluso aunque la capacidad del prestamista para ejercer su derecho y la exigencia hacia el garante para que cumpla su compromiso sean contingentes, por depender de un futuro acto de incumplimiento por parte del prestatario. Un derecho y una obligación contingentes cumplen, respectivamente, la definición de activo y de pasivo financiero, aunque tales activos y pasivos no siempre se reconozcan en los estados financieros. Algunos derechos y obligaciones contingentes pueden ser contratos y estar dentro del alcance de la NIIF 17.
- GA9 Un arrendamiento habitualmente crea un derecho a recibir por parte del arrendador, y una obligación de pagar por parte del arrendatario, una corriente de flujos de efectivo que son, en esencia, la misma combinación de pagos entre principal e intereses que se dan en un acuerdo de préstamo. El arrendador contabilizará su inversión por el importe por recibir por un arrendamiento financiero, en lugar de por activo subyacente mismo que está sujeto a arrendamiento financiero. Por consiguiente, un arrendador considera un arrendamiento financiero como un instrumento financiero. Según la

3 En esta guía, los importes monetarios se expresan en “unidades monetarias (u.m.)”.

NIIF 16, un arrendador no reconoce su derecho a recibir los pagos por arrendamiento según un arrendamiento operativo. El arrendador, en este caso, continuará contabilizando el propio activo subyacente, y no los importes a recibir en el futuro en virtud del contrato. Por consiguiente, un arrendador no considera un arrendamiento operativo como un instrumento financiero, excepto con respecto a los pagos individuales actualmente debidos y por pagar por el arrendatario.

- GA10 Los activos físicos (como inventarios y propiedades, planta y equipo), los activos por derecho de uso y los activos intangibles (como patentes y marcas registradas) no son activos financieros. El control sobre tales activos físicos, activos por derecho de uso y activos intangibles crea una oportunidad para la generación de entradas de efectivo u otro activo financiero, pero no da lugar a un derecho presente para recibir efectivo u otro activo financiero.
- GA11 Ciertos activos (como los gastos pagados por anticipado) cuyo beneficio económico futuro consiste en la recepción de bienes o servicios no dan el derecho a recibir efectivo u otro activo financiero, de modo que tampoco son activos financieros. De forma similar, las partidas tales como los ingresos de actividades ordinarias diferidos y la mayoría de las obligaciones por garantía de productos vendidos no son pasivos financieros, puesto que la salida de beneficios económicos asociada con ellos será la entrega de bienes y servicios y no una obligación contractual de pagar efectivo u otro activo financiero.
- GA12 Los activos y pasivos que no tengan origen contractual (tales como el impuesto a las ganancias, que se crea como resultado de un requerimiento legal impuesto por los gobiernos), no son activos financieros o pasivos financieros. La contabilización del impuesto sobre las ganancias se trata en la NIC 12. De forma similar, las obligaciones implícitas, según se las define en la NIC 37 *Provisiones, Pasivos Contingentes y Activos Contingentes*, no proceden de contratos y no son pasivos financieros.

Instrumentos de patrimonio

- GA13 Ejemplos de instrumentos de patrimonio incluyen acciones ordinarias sin opción de venta, algunos instrumentos con opción de venta (véanse los párrafos 16A y 16B), algunos instrumentos que imponen a la entidad una obligación de entregar a terceros una participación proporcional de los activos netos de la entidad solo en el momento de la liquidación (véanse los párrafos 16C y 16D), algunos tipos de acciones preferentes (véanse los párrafos GA25 y GA26), y certificados de opciones para la compra de acciones u opciones de compra emitidas que permiten al tenedor suscribir o comprar una cantidad fija de acciones ordinarias sin opción de venta de la entidad emisora, a cambio de un importe fijo de efectivo u otro activo financiero. Una obligación que tenga la entidad de emitir o comprar una cantidad fija de sus instrumentos de patrimonio propio, a cambio de un importe fijo de efectivo u otro activo financiero, será también un instrumento de patrimonio de dicha entidad (con excepción de lo señalado en el párrafo 22A). Sin embargo, si dicho contrato contiene una obligación para la entidad de pagar efectivo u otro activo financiero (distinto de un contrato clasificado como patrimonio de acuerdo con los párrafos 16A y 16B o los párrafos 16C y 16D), también dará lugar a un

pasivo por el valor presente del importe a reembolsar [véase el párrafo GA27(a)]. El emisor de una acción ordinaria que no incorpore una opción de venta asumirá un pasivo cuando proceda a realizar una distribución, y se convierta en legalmente obligado a pagar a los accionistas. Ésta puede ser la situación que se dé tras el acuerdo de repartir un dividendo, o cuando la entidad esté en liquidación, y se proceda a distribuir entre los accionistas los activos que resten después de haber satisfecho todos los pasivos.

- GA14 Una opción de compra u otro contrato similar adquiridos por una entidad, que le conceda el derecho a recomprar una cantidad fija de sus instrumentos de patrimonio propio, a cambio de entregar un importe fijo de efectivo u otro activo financiero, no es un activo financiero de la entidad (con excepción de lo señalado en el párrafo 22A). Por el contrario, las contraprestaciones pagadas por este contrato se deducirán del patrimonio.

La clase de instrumentos que está subordinada a todas las demás clases de instrumentos [párrafos 16A(b) y 16C(b)]

- GA14A Una de las características de los párrafos 16A y 16C es que el instrumento financiero sea de la clase de instrumentos que está subordinada a todas las demás clases.

- GA14B Al determinar si un instrumento está en la clase subordinada, una entidad evaluará los derechos del instrumento en el momento de la liquidación como si se fuera a liquidar en la fecha en que se clasifica el instrumento. Si se produce un cambio en las circunstancias relevantes, una entidad evaluará nuevamente la clasificación. Por ejemplo, si la entidad emite o reembolsa otro instrumento financiero, esto puede afectar si el instrumento en cuestión pertenece o no a la clase de instrumentos que está subordinada al resto.

- GA14C Un instrumento que tiene un derecho preferente en el momento de la liquidación de la entidad no es un instrumento con derecho a una participación proporcional en los activos netos de la entidad. Por ejemplo, un instrumento tiene un derecho preferente en el momento de la liquidación si da derecho al tenedor a un dividendo fijo en el momento de la liquidación, además de a una participación en los activos netos de la entidad, cuando otros instrumentos pertenecientes a la clase subordinada con un derecho a una participación proporcional en los activos netos de la entidad no tengan el mismo derecho en el momento de la liquidación.

- GA14D Si una entidad tiene solo una clase de instrumentos financieros, esa clase deberá tratarse como si estuviera subordinada a todas las demás.

Flujos de efectivo totales esperados atribuibles al instrumento a lo largo de su vida [párrafo 16A(e)]

- GA14E Los flujos de efectivo totales esperados del instrumento a lo largo de su vida deberán basarse sustancialmente en el resultado, cambio en los activos netos reconocidos o valor razonable de los activos netos reconocidos y no reconocidos de la entidad a lo largo de la vida de dicho instrumento. El resultado y el cambio en los activos netos reconocidos deberán medirse de acuerdo con las NIIF correspondientes.

Transacciones realizadas por el tenedor de un instrumento distintas de las llevadas a cabo como propietario de la entidad (párrafos 16A y 16C)

- GA14F El tenedor de un instrumento financiero con opción de venta o de un instrumento que impone a la entidad una obligación de entregar a terceros una participación proporcional de los activos netos de la entidad solo en el momento de la liquidación puede realizar transacciones con la entidad en un papel distinto al de propietario. Por ejemplo, un tenedor de un instrumento puede ser también un empleado de la entidad. Al evaluar si el instrumento debe clasificarse como patrimonio de acuerdo con el párrafo 16A o el párrafo 16C, solo deberán considerarse los flujos de efectivo y las condiciones y cláusulas contractuales del instrumento que estén relacionados con el tenedor del instrumento como propietario de la entidad.
- GA14G Un ejemplo es una sociedad que tenga socios con y sin responsabilidad limitada. Algunos socios sin responsabilidad limitada pueden proporcionar una garantía a la entidad y pueden ser remunerados por facilitar dicha garantía. En estas situaciones, la garantía y los flujos de efectivo asociados guardan relación con los tenedores de instrumentos en su papel de garantes y no de propietarios de la entidad. Por ello, esta garantía y los flujos de efectivo asociados no darían lugar a que los socios sin responsabilidad limitada sean considerados subordinados a los socios con responsabilidad limitada, y no habría de considerarse al evaluar si las cláusulas contractuales de instrumentos con responsabilidad limitada de asociaciones con fines empresariales y los instrumentos sin responsabilidad limitada de asociaciones con fines empresariales fueran idénticos.
- GA14H Otro ejemplo es un acuerdo de distribución de resultados que asigna el resultado a los tenedores de instrumentos sobre la base de los servicios prestados o el negocio generado durante el año corriente y anteriores. Estos acuerdos son transacciones con tenedores de instrumentos en un papel distinto al de propietarios y no deben considerarse al evaluar las características enumeradas en el párrafo 16A o el párrafo 16C. Sin embargo, los acuerdos de distribución de resultados que asignen el resultado a tenedores de instrumentos basados en el importe nominal de sus instrumentos en relación con los otros de su clase representan transacciones con los tenedores de instrumentos en su papel de propietarios y deben considerarse al evaluar las características enumeradas en el párrafo 16A o el párrafo 16C.
- GA14I Los flujos de efectivo y las condiciones y cláusulas contractuales de una transacción entre el tenedor de instrumentos (en un papel distinto al de propietario) y la entidad que emite deben ser similares a una transacción equivalente que pueda tener lugar entre quien no posee instrumentos y la entidad emisora.

No existe otro instrumento financiero o contrato con flujos de efectivo totales que restrinja o fije sustancialmente el rendimiento residual para el tenedor del instrumento (párrafos 16B y 16D)

- GA14] Una condición para clasificar a un instrumento financiero como patrimonio que cumpla de otra forma los criterios del párrafo 16A o del párrafo 16C es que la entidad no tenga otro instrumento financiero o contrato que tenga (a) flujos de efectivo totales basados sustancialmente en el resultado, el cambio en los activos netos reconocidos o el cambio en el valor razonable de los activos netos reconocidos y no reconocidos de la entidad y (b) el efecto de fijar o restringir sustancialmente el rendimiento residual. Los siguientes instrumentos, cuando se realicen operaciones comerciales en condiciones normales con terceros no vinculados, es improbable que impidan que los instrumentos que cumplan de otra forma los criterios del párrafo 16A o del párrafo 16C sean clasificados como patrimonio:
- (a) Instrumentos con flujos de efectivo totales esencialmente basados en activos específicos de la entidad.
 - (b) Instrumentos con los flujos de efectivo totales basados en un porcentaje de ingresos de actividades ordinarias.
 - (c) Contratos diseñados para remunerar a determinados empleados por servicios prestados a la entidad.
 - (d) Contratos que requieren el pago de un porcentaje insignificante de beneficios por servicios prestados o bienes suministrados.

Instrumentos financieros derivados

- GA15 Los instrumentos financieros comprenden tanto instrumentos primarios (tales como cuentas por cobrar, por pagar o instrumentos de patrimonio) como instrumentos financieros derivados (tales como opciones financieras, futuros y contratos a término, permutas de tasa de interés y de divisas). Los instrumentos financieros derivados cumplen la definición de instrumento financiero y, por tanto, entran dentro del alcance de esta Norma.
- GA16 Los instrumentos financieros derivados crean derechos y obligaciones que tienen el efecto de transferir, entre las partes implicadas en el instrumento, uno o varios tipos de riesgos financieros inherentes a un instrumento financiero primario subyacente. En su inicio, los instrumentos financieros derivados conceden a una parte el derecho contractual a intercambiar activos financieros o pasivos financieros con la otra parte, en condiciones que son potencialmente favorables, o crean la obligación contractual de intercambiar activos financieros o pasivos financieros con la otra parte, en condiciones que son potencialmente desfavorables. Generalmente,⁴ sin embargo, no se produce la transferencia del instrumento financiero primario subyacente al comienzo del contrato, ni tampoco tiene necesariamente que producirse al vencimiento del mismo. Algunos instrumentos incorporan tanto un derecho como una

⁴ Esto es verdad para la mayoría, pero no para todos los derivados. Por ejemplo, en algunas permutas financieras de pagos en distintas divisas con distintos tipos de interés, se intercambia el principal al comienzo de la transacción (y se vuelve a intercambiar al término de la misma).

obligación de realizar un intercambio. Puesto que las condiciones del intercambio se establecen en el momento del nacimiento del instrumento derivado, éstas pueden convertirse en favorables o desfavorables a medida que cambien los precios en los mercados financieros.

GA17 Una opción de compra o de venta para intercambiar activos financieros o pasivos financieros (esto es, instrumentos distintos de los de patrimonio propios de la entidad) da a su tenedor el derecho a obtener potenciales beneficios económicos futuros, asociados con cambios en el valor razonable del instrumento financiero subyacente en el contrato. Inversamente, el emisor de una opción asume la obligación de renunciar a potenciales beneficios económicos futuros o a cargar con potenciales pérdidas de beneficios económicos asociados con cambios en el valor razonable del instrumento financiero subyacente. El derecho contractual del tenedor y la obligación del emisor cumplen, respectivamente, las definiciones de activo financiero y pasivo financiero. El instrumento financiero subyacente en un contrato de opción puede ser un activo financiero, incluyendo acciones de otras entidades e instrumentos que acumulan (devengan) intereses. Una opción puede obligar al emisor a poner en circulación un instrumento de deuda, en lugar de tener que transferir un activo financiero, pero el instrumento subyacente en la opción podría pasar a formar parte de los activos financieros del tenedor si la opción fuera ejercida. El derecho del tenedor de la opción a intercambiar el activo financiero en condiciones potencialmente favorables, así como la obligación del emisor de intercambiar el activo financiero en condiciones potencialmente desfavorables, son distintos del activo financiero subyacente que se intercambia cuando se ejerce la opción. La naturaleza del derecho del tenedor, así como de la obligación del emisor, no están afectadas por la probabilidad de que la opción sea ejercida.

GA18 Otro ejemplo de instrumento financiero derivado es un contrato a plazo que se liquidará dentro de seis meses, en el que una de las partes (el comprador) promete entregar 1.000.000 de u.m. de efectivo a cambio de 1.000.000 de u.m. de valor nominal de títulos de deuda pública con interés fijo, mientras que la otra parte (el vendedor) promete entregar 1.000.000 de u.m. de importe nominal de títulos de deuda pública a cambio de 1.000.000 de u.m. de efectivo. Durante los seis meses ambas partes tienen un derecho y una obligación contractuales de intercambiar instrumentos financieros. Si el precio de mercado de los títulos de deuda pública subiera por encima de 1.000.000 de u.m., las condiciones serán favorables para el comprador y desfavorables para el vendedor; si el precio de mercado cayera por debajo de 1.000.000 de u.m., se tendría el efecto opuesto. El comprador tendrá un derecho contractual (un activo financiero) similar al derecho que le otorga tener una opción de compra adquirida, y una obligación contractual (un pasivo financiero) similar a la obligación que le supone una opción de compra emitida; el vendedor tiene un derecho contractual (un activo financiero) similar al derecho de una opción de compra adquirida y una obligación contractual (un pasivo financiero) similar a la obligación de una opción compra emitida. Como en el caso de las opciones, esos derechos y obligaciones contractuales constituyen, respectivamente, activos financieros y pasivos financieros que son distintos, y están separados, de los instrumentos financieros subyacentes (los bonos y el efectivo a

intercambiar). Las dos partes de un contrato a plazo tienen una obligación que cumplir en el momento acordado, mientras que en un contrato de opción se producen actuaciones si, y sólo si, el tenedor de la opción decide ejercerla.

- GA19 Muchos otros tipos de instrumentos derivados incorporan un derecho o una obligación de realizar un intercambio futuro, entre los que se encuentran las permutas financieras de divisas y tasas de interés; los acuerdos sobre tasas de interés mínimas, máximas o una combinación de ambas; los compromisos de préstamo; los programas de emisión de pagarés y el crédito documentario. Un contrato de permuta de tasa de interés puede considerarse como una variante de un contrato a plazo, en el que las partes acuerdan realizar una serie de intercambios de importes en efectivo, uno de los cuales se calculará con referencia a una tasa de interés variable y otro con referencia a una tasa fija. Los contratos de futuros son otra variante de los contratos a término, diferenciándose principalmente en que los primeros son estandarizados y se negocian en un mercado organizado.

Contratos para comprar o vender partidas no financieras (párrafos 8 a 10)

- GA20 Los contratos para comprar o vender partidas no financieras no cumplen la definición de instrumento financiero, puesto que el derecho contractual de una parte a recibir un activo o un servicio no financiero, y la obligación correlativa de la otra, no establecen un derecho o una obligación para ninguna de ellas de recibir, entregar o intercambiar un activo financiero. Por ejemplo, los contratos que contemplan la liquidación sólo mediante la recepción o entrega de una partida no financiera (por ejemplo, un contrato de opción, de futuro o a plazo sobre plata) no son instrumentos financieros. Muchos contratos sobre materias primas cotizadas son de ese tipo. Algunos se han estandarizado en la forma y se negocian en mercados organizados de una manera muy similar a algunos instrumentos financieros derivados. Por ejemplo, un contrato de futuros sobre materias primas cotizadas puede ser comprado o vendido fácilmente a cambio de efectivo, porque se cotiza en un mercado organizado y puede cambiar de manos muchas veces. Sin embargo, las partes que están comprando y vendiendo el contrato están, efectivamente, negociando con la materia prima subyacente. La posibilidad de comprar o vender un contrato sobre materias primas cotizadas a cambio de efectivo, la facilidad con la que puede comprarse o venderse y la posibilidad de negociar una liquidación en efectivo de la obligación de recibir o entregar la materia prima, no alteran el carácter fundamental del contrato de una manera que pueda crear un instrumento financiero. No obstante, algunos contratos para comprar o vender partidas no financieras, que pueden ser liquidados en términos netos o intercambiando instrumentos financieros, o en los cuales la partida no financiera es fácilmente convertible en efectivo, están dentro del alcance de la Norma como si fueran instrumentos financieros (véase el párrafo 8).

NIC 32

- GA21 Excepto por lo requerido por la NIIF 15 *Ingresos de Actividades Ordinarias Procedentes de Contratos con Clientes*, un contrato que supone la recepción o entrega de activos físicos no dará lugar a un activo financiero para una de las partes, ni a un pasivo financiero para la otra, a menos que los correspondientes pagos se hayan diferido hasta después de la fecha en que los activos tangibles hayan sido transferidos. Tal es el caso de la compra o venta de bienes en las condiciones habituales del crédito comercial.
- GA22 Algunos contratos están ligados al precio de materias primas cotizadas, lo que no implica que se liquiden mediante la recepción o entrega física de estas mercancías. En ellos se especifica que la liquidación tendrá lugar mediante pagos de efectivo, que se determinarán de acuerdo con una fórmula fijada en el contrato y no mediante la entrega de importes fijos. Por ejemplo, el importe principal de un bono puede calcularse multiplicando el precio de mercado del petróleo, al vencimiento del mismo, por una cantidad fija de petróleo. De esta forma, el principal estará indexado por referencia al precio de una materia prima cotizada, pero se podrá liquidar exclusivamente en efectivo. Tal contrato constituye un instrumento financiero.
- GA23 La definición de instrumento financiero comprende también a los contratos que den lugar a un activo no financiero o un pasivo no financiero, además del activo financiero o el pasivo financiero. A menudo, tales instrumentos financieros conceden a una de las partes una opción de intercambiar un activo financiero por otro no financiero. Por ejemplo, un bono ligado a la cotización del petróleo puede dar al tenedor el derecho a recibir una serie periódica de pagos de interés fijo y un importe fijo de efectivo al vencimiento, junto con la opción de intercambiar el importe del principal por una cantidad fija de petróleo. La conveniencia para ejercer esta opción variará de tiempo en tiempo, dependiendo de la relación entre el valor razonable del petróleo y la razón de intercambio de efectivo por petróleo (el precio de intercambio) inherente al bono. La intención del tenedor del bono, referente al ejercicio de la opción, no afecta a la sustancia de los activos componentes. El activo financiero del tenedor y el pasivo financiero del emisor hacen del bono un instrumento financiero, con independencia de los otros tipos de activos y pasivos que también se hayan creado.
- GA24 [Eliminado]

Presentación

Pasivos y patrimonio (párrafos 15 a 27)

Ausencia de obligación contractual de entregar efectivo u otro activo financiero (párrafos 17 a 20)

- GA25 Las acciones preferentes pueden emitirse con derechos diversos. Al determinar si una acción preferente es un pasivo financiero o un instrumento de patrimonio, el emisor evaluará los derechos particulares concedidos a la acción para determinar si posee la característica fundamental de un pasivo financiero. Por ejemplo, una acción preferente que contemple su rescate en una fecha específica o a voluntad del tenedor, contiene un pasivo financiero,

porque el emisor tiene la obligación de transferir activos financieros al tenedor de la acción. La posible incapacidad del emisor para satisfacer la obligación de rescatar una acción preferente, cuando sea requerido en los términos contractuales para hacerlo, ya sea ocasionada por falta de fondos, por restricciones legales o por tener insuficientes reservas o ganancias, no niega la existencia de la obligación. En el caso de existir una opción a favor del emisor para rescatar las acciones en efectivo, no se cumplirá la definición de pasivo financiero, porque el emisor no tiene una obligación actual de transferir activos financieros a los accionistas. En este caso, el rescate de las acciones queda únicamente a discreción del emisor. Puede aparecer una obligación, no obstante, en el momento en que el emisor de las acciones ejerce su opción, lo que usualmente se hace notificando de manera formal al accionista la intención de rescatar los títulos.

GA26 Cuando las acciones preferentes no sean rescatables, su clasificación adecuada se determinará en función de los demás derechos que ellas incorporen. Dicha clasificación se basará en una evaluación de la esencia de los acuerdos contractuales y en las definiciones de pasivo financiero y de instrumento de patrimonio. Cuando las distribuciones a favor de los tenedores de las acciones preferentes, tengan o no derechos acumulativos, queden a discreción del emisor, las acciones son instrumentos de patrimonio. La clasificación de una acción preferente como pasivo financiero o instrumento de patrimonio, no se verá afectada a causa de, por ejemplo:

- (a) una historia de distribuciones efectivamente realizadas;
- (b) una intención de hacer distribuciones en el futuro;
- (c) un posible impacto negativo de la ausencia de distribuciones sobre el precio de las acciones ordinarias del emisor (por causa de las restricciones sobre el pago de dividendos a las acciones ordinarias si no se ha pagado primero a las preferentes);
- (d) el importe de las reservas del emisor;
- (e) las expectativas que tenga el emisor sobre una pérdida o una ganancia en el período; o
- (f) la posibilidad o imposibilidad del emisor para influir en el resultado del período.

**Liquidación mediante los instrumentos de patrimonio propio de la entidad
(párrafos 21 a 24)**

GA27 En los siguientes ejemplos se ilustra cómo clasificar diferentes tipos de contratos que una entidad tenga sobre los instrumentos de patrimonio propios:

- (a) Un contrato que vaya a ser liquidado por la entidad mediante la recepción o entrega de una cantidad fija de sus propias acciones, sin contraprestación futura, o intercambiando una cantidad fija de sus propias acciones por un importe fijo de efectivo u otro activo financiero será un instrumento de patrimonio (con excepción de lo

señalado en el párrafo 22A). Por consiguiente, cualquier contraprestación recibida o pagada por este contrato se añadirá o deducirá directamente del patrimonio. Un ejemplo es una opción sobre acciones emitidas que proporcione, a la otra parte, un derecho a comprar una cantidad fija de acciones de la entidad a cambio de un importe fijo de efectivo. Sin embargo, si el contrato requiere que la entidad compre (reembolse) sus propias acciones a cambio de efectivo u otro activo financiero en una fecha fija, determinable o fijada o a la vista, la entidad también reconocerá un pasivo financiero por el valor presente del importe de reembolso (con la excepción de instrumentos que reúnan todas las características y cumplan las condiciones de los párrafos 16A y 16B o de los párrafos 16C y 16D). Un ejemplo es la obligación de una entidad según un contrato de futuro de recomprar una cantidad fija de sus propias acciones por un importe fijo de efectivo.

- (b) La obligación de una entidad de comprar sus propias acciones a cambio de efectivo, dará lugar a un pasivo financiero por el valor presente del importe del reembolso, incluso si el número de acciones que la entidad está obligada a recomprar no es fijo, o si la obligación está condicionada a que la otra parte ejerza un derecho al reembolso (con excepción de lo señalado en los párrafos 16A y 16B o en los párrafos 16C y 16D). Un ejemplo de obligación condicionada es una opción emitida que requiera de la entidad la recompra de sus propias acciones a cambio de efectivo, si la otra parte ejerce la opción.
- (c) Un contrato que vaya a ser liquidado en efectivo o mediante otro activo financiero, será un activo financiero o un pasivo financiero incluso si el importe del efectivo o del otro activo financiero a recibir o entregar se basa en cambios en el precio de mercado de patrimonio propio de la entidad (con excepción de lo señalado en los párrafos 16A y 16B o en los párrafos 16C y 16D). Un ejemplo de lo anterior es una opción sobre acciones que se vaya a liquidar en efectivo.
- (d) Un contrato a ser liquidado con un número variable de las propias acciones de la entidad, cuyo valor sea igual a un importe fijo o a un importe que se base en los cambios de una variable subyacente (por ejemplo, el precio de una materia prima cotizada) será un activo financiero o un pasivo financiero. Un ejemplo de lo anterior es una opción vendida para la compra de oro que, en caso de ser ejercida, se liquidará en términos netos por la entidad con sus instrumentos de patrimonio propio, mediante la entrega de una cantidad de instrumentos igual al valor del contrato de opción. Tal contrato será un activo financiero o un pasivo financiero, incluso si la variable subyacente fuera el precio de las propias acciones de la entidad y no el precio del oro. De forma similar, es un activo financiero o un pasivo financiero todo contrato que vaya a ser liquidado con un número fijo de las propias acciones de la entidad, siempre que los derechos correspondientes a ellas se hagan variar de forma que el valor de

liquidación sea igual a un importe fijo o a un importe basado en los cambios de una variable subyacente.

Cláusulas de liquidación contingente (párrafo 25)

- GA28 En el párrafo 25 se establece que si una parte de una cláusula que establece la liquidación contingente, según la cual se podría requerir la liquidación mediante efectivo u otro activo financiero (o de cualquier otra forma que diera lugar a que el instrumento fuera un pasivo financiero), no fuera genuina, su existencia no afectará a la clasificación del instrumento financiero. Así, un contrato que requiera la liquidación en efectivo o mediante un número variable de las propias acciones de la entidad será un instrumento de patrimonio sólo en el caso de que ocurra un hecho que sea extremadamente excepcional, altamente anormal y muy improbable. De forma similar, la liquidación mediante un número fijo de las propias acciones de la entidad podría estar contractualmente prohibida en circunstancias que estén fuera del control de la misma, pero si tales circunstancias no tuvieran una posibilidad real de ocurrir lo apropiado sería clasificar al instrumento como de patrimonio.

Tratamiento en los estados financieros consolidados

- GA29 En los estados financieros consolidados, una entidad presentará las participaciones no controladoras—es decir, la participación de terceros en el patrimonio y en los resultados de sus subsidiarias—de acuerdo con la NIC 1 y con la NIIF 10. Al clasificar un instrumento financiero (o un componente del mismo) en los estados financieros consolidados, la entidad considerará todos los plazos y condiciones acordados entre los miembros del grupo y los tenedores del instrumento, a fin de determinar si el grupo tomado en su conjunto tiene una obligación de entregar efectivo u otro activo financiero en virtud del instrumento en cuestión, o bien de liquidarlo de una forma que implique su clasificación como pasivo. Cuando una subsidiaria de un grupo emita un instrumento financiero, y la controladora u otra entidad del grupo hayan acordado condiciones adicionales con los tenedores del instrumento (por ejemplo, una garantía) en forma directa, el grupo puede carecer de discreción al decidir sobre las distribuciones o el rescate. Aunque la subsidiaria pueda clasificar de forma apropiada el instrumento en sus estados financieros, sin considerar tales condiciones adicionales, se habrá de tener en cuenta los acuerdos, entre los miembros del grupo y los tenedores del instrumento, a fin de conseguir que los estados financieros consolidados reflejen los contratos y transacciones realizadas por el grupo considerado en su conjunto. En la medida en que exista una obligación o una cláusula de liquidación, el instrumento (o el componente del mismo que esté sujeto a la obligación) se clasificará como un pasivo financiero en los estados financieros consolidados.
- GA29A Algunos tipos de instrumentos que imponen una obligación contractual a la entidad se clasifican como instrumentos de patrimonio de acuerdo con los párrafos 16A y 16B o los párrafos 16C y 16D. La clasificación de acuerdo con esos párrafos es una excepción a los principios que en otro caso se aplican en esta Norma para la clasificación de un instrumento. Esta excepción no es

extensiva a la clasificación de participaciones no controladoras en los estados financieros consolidados. Por ello, los instrumentos clasificados como instrumentos de patrimonio de acuerdo los párrafos 16A y 16B o los párrafos 16C y 16D en los estados financieros individuales o separados que son participaciones no controladoras se clasifican como pasivos en los estados financieros consolidados del grupo.

Instrumentos financieros compuestos (párrafos 28 a 32)

- GA30 El párrafo 28 es de aplicación únicamente a los emisores de instrumentos financieros compuestos no derivados. El párrafo 28 no trata de los instrumentos financieros compuestos desde la perspectiva de los tenedores. La NIIF 9 trata la clasificación y medición de los activos financieros que son instrumentos financieros compuestos desde la perspectiva del tenedor.
- GA31 Una forma común de instrumento financiero compuesto es un instrumento de deuda que lleve implícita una opción de conversión, como por ejemplo un bono convertible en acciones ordinarias del emisor, y sin ninguna otra característica de derivado implícito. En el párrafo 28 se requiere que el emisor de tal instrumento financiero presente, en el estado de situación financiera, el componente de pasivo separado del de patrimonio de la manera siguiente:
- (a) La obligación del emisor de realizar los pagos programados de intereses y del principal es un pasivo financiero que existirá mientras el instrumento no sea convertido. A efectos del reconocimiento inicial, el valor razonable del componente de pasivo es el valor presente de la corriente, determinada contractualmente, de flujos de efectivo futuros, descontados a la tasa de interés que el mercado aplique en ese momento para instrumentos de un estatus crediticio similar y que suministren sustancialmente los mismos flujos de efectivo, en los mismos términos, pero sin la opción de conversión.
 - (b) El instrumento de patrimonio es una opción implícita para convertir el pasivo en patrimonio del emisor. Esta opción tiene valor en el reconocimiento inicial incluso cuando esté fuera de dinero.
- GA32 Al convertir el instrumento convertible en el momento del vencimiento, la entidad dará de baja el componente de pasivo y lo reconocerá como patrimonio. El componente original de patrimonio permanecerá como tal (aunque sea transferido de una partida de patrimonio a otra). La conversión al vencimiento no produce ninguna ganancia o pérdida.
- GA33 Cuando una entidad cancele un instrumento convertible antes del vencimiento, mediante un rescate anticipado o una recompra, en los que se mantengan inalterados los privilegios de conversión, la entidad distribuirá la contrapartida entregada y los costos de transacción del rescate o la recompra entre los componentes de pasivo y de patrimonio del instrumento a la fecha de la transacción. El método utilizado, para distribuir el importe de la contrapartida entregada y los costos de transacción entre los componentes separados, será congruente con el que haya sido usado para la distribución original a los componentes separados de los importes recibidos por la entidad al emitir el instrumento convertible, de acuerdo con los párrafos 28 a 32.

- GA34 Una vez hecha la distribución de la contrapartida recibida, la ganancia o pérdida resultante se tratará de acuerdo con los principios contables aplicables al componente correspondiente, de acuerdo con lo siguiente:
- (a) el importe de la ganancia o pérdida relacionada con el componente de pasivo se reconocerá como resultado del ejercicio; y
 - (b) el importe de la contrapartida relacionada con el componente de patrimonio se reconocerá como patrimonio.
- GA35 Una entidad puede modificar las condiciones de un instrumento convertible para inducir una conversión anticipada; podría, por ejemplo, ofrecer una relación más favorable de conversión o pagar una contrapartida adicional en el caso de que la conversión se produzca antes de una fecha dada. La diferencia, en la fecha de modificación de las condiciones, entre el valor razonable de la contrapartida que el tenedor vaya a recibir por la conversión del instrumento con las nuevas condiciones y el valor razonable de la contrapartida que hubiera recibido según las condiciones originales, se reconocerá como pérdida en el resultado del ejercicio.

Acciones propias en cartera (párrafos 33 y 34)

- GA36 Con independencia de la razón por la que se haya procedido a readquirirlos, los instrumentos de patrimonio propios de la entidad no podrán ser reconocidos como activos financieros. El párrafo 33 exige que una entidad que readquiera sus instrumentos de patrimonio propio, los deduzca del patrimonio (pero véase también el párrafo 33A). No obstante, cuando la entidad posea sus instrumentos de patrimonio propios en nombre de terceros (por ejemplo, una entidad financiera tiene sus propias acciones por cuenta de un cliente), existe una relación de agencia y por consiguiente, estas tenencias no se incluirán en el estado de situación financiera de la entidad.

Intereses, dividendos, pérdidas y ganancias (párrafos 35 a 41)

- GA37 El siguiente ejemplo ilustra la aplicación del párrafo 35 a un instrumento financiero compuesto. Supongamos que una acción preferente, sin derechos acumulativos sobre dividendos, es obligatoriamente rescatable en efectivo dentro de cinco años, pero que se pagan dividendos a discreción de la entidad en el periodo anterior a la fecha de rescate. Tal instrumento es un instrumento financiero compuesto, cuyo componente de pasivo es el valor presente del importe del rescate. Los intereses que se vayan acumulando en el tiempo al revertir el descuento, se reconocerán en resultados y se clasificarán como gastos por intereses. Los eventuales dividendos pagados se relacionarán con el componente de patrimonio y, de acuerdo con ello, se reconocerán como distribuciones de resultados. Se aplicaría un tratamiento similar si el rescate no fuera obligatorio sino a opción del tenedor, o si la acción fuera obligatoriamente convertible en un número variable de acciones ordinarias, calculadas de forma que supusieran un importe fijo o un importe basado en los cambios de una variable subyacente (por ejemplo una materia prima cotizada). No obstante, si los dividendos no pagados se añadiesen al importe

fijado para el rescate, el instrumento en su conjunto sería un pasivo. En tal caso, los dividendos se clasificarían como gastos por intereses.

**Compensación de un activo financiero con un pasivo financiero
(párrafos 42 a 50)**

GA38 [Eliminado]

Criterio de que una entidad “actualmente tiene un derecho exigible legalmente a compensar los importes reconocidos” [párrafo 42(a)]

GA38A Un derecho de compensación puede estar actualmente disponible o ser contingente a un suceso futuro (por ejemplo, el derecho puede surgir o ejercerse solo en el momento en que ocurra algún suceso futuro, tal como el incumplimiento, insolvencia o quiebra de una de las contrapartes). Incluso si el derecho de compensación no es contingente a un suceso futuro, solo puede ser exigible legalmente en el curso normal del negocio, o en el caso de incumplimiento, o de insolvencia o quiebra, de una o de todas de las contrapartes.

GA38B Para satisfacer el criterio del párrafo 42(a), una entidad debe tener actualmente un derecho exigible legalmente de compensación. Esto quiere decir que el derecho de compensación:

- (a) no debe ser contingente a un suceso futuro; y
- (b) deber ser exigible legalmente en todas las circunstancias siguientes:
 - (i) el curso normal del negocio;
 - (ii) el caso de incumplimiento; y
 - (iii) el caso de insolvencia o quiebra
 de la entidad y de todas las contrapartes.

GA38C La naturaleza y alcance de los derechos de compensación, incluyendo cualesquiera condiciones asociadas a su ejercicio y si se conservarían en el caso de incumplimiento o insolvencia o quiebra, pueden variar de una jurisdicción a otra. Por consiguiente, no puede suponerse que el derecho de compensación está automáticamente disponible al margen del curso normal del negocio. Por ejemplo, la legislación sobre quiebra o insolvencia de una jurisdicción puede prohibir, o restringir, el derecho de compensación en el caso de quiebra o insolvencia en algunas circunstancias.

GA38D Para asegurar si el derecho de compensación es exigible en el curso normal del negocio, en un caso de incumplimiento, y en el de insolvencia o quiebra, de la entidad y de todas las contrapartes [como se especifica en el párrafo GA38B(b)], se necesitan considerar las leyes aplicables a las relaciones entre las partes (por ejemplo, disposiciones contractuales, las leyes que rigen el contrato o la legislación sobre el incumplimiento, insolvencia o quiebra aplicables a las partes).

Criterio de que una entidad “tenga la intención de liquidar” por el importe neto, o de realizar el activo y liquidar el pasivo simultáneamente” [párrafo 42(b)]

- GA38E Para satisfacer el criterio del párrafo 42(b) una entidad debe tener la intención de liquidar por el importe neto, o de realizar el activo y liquidar el pasivo simultáneamente. Aunque la entidad puede tener un derecho a liquidar por el neto, todavía puede realizar el activo y liquidar el pasivo por separado.
- GA38F Si una entidad puede liquidar los importes de forma tal que el resultado es, de hecho, equivalente a la liquidación neta, la entidad cumplirá el criterio de la liquidación neta del párrafo 42(b). Esto tendrá lugar si, y solo si, el mecanismo de liquidación bruta tiene características que eliminan o dan lugar a un riesgo de crédito y de liquidez insignificante, y que tramitarán las cuentas por cobrar y cuentas por pagar en un único proceso o ciclo de liquidación. Por ejemplo, un sistema de liquidación bruta que tiene todas las características siguientes cumpliría el criterio de liquidación neta del párrafo 42(b):
- (a) se remiten para su tramitación en el mismo instante activos financieros y pasivos financieros que cumplen las condiciones de compensación;
 - (b) una vez se han remitido para su tramitación los activos financieros y pasivos financieros, las partes se comprometen a satisfacer la obligación de liquidación;
 - (c) no existe posibilidad de cambiar los flujos de efectivo que surgen de los activos y pasivos una vez se han remitido para su tramitación (a menos que fracase la tramitación, véase el apartado (d) siguiente);
 - (d) los activos y pasivos que están asegurados colateralmente con títulos valores se liquidarán mediante una transferencia de títulos valores o un sistema similar (por ejemplo, entrega versus pago), de forma que si la transferencia de títulos valores no tiene lugar, la tramitación de las cuentas por cobrar o cuentas por pagar, relacionadas sobre las que son garantía colateral los títulos valores tampoco se realizará (y viceversa);
 - (e) cualesquiera transacciones que no se realicen, como se describe en el apartado (d), se tramitarán nuevamente hasta que se liquiden;
 - (f) la liquidación se efectúa a través de la misma institución de liquidación (por ejemplo, un banco de liquidación, un banco central o un depositario central de títulos valores); y
 - (g) está vigente una línea de crédito intradía que proporcionará importes de sobregiro suficientes para permitir la tramitación de los pagos en la fecha de la liquidación para cada una de las partes, y es prácticamente seguro que la línea de crédito intradía cumplirá si se recurre a ella.
- GA39 En la Norma no se contempla un tratamiento especial para los llamados “instrumentos sintéticos”, que son grupos de instrumentos financieros separados adquiridos y mantenidos para emular las características de otro instrumento. Por ejemplo, una deuda a largo plazo con interés variable, combinada con una permuta de tasas de interés en la que se reciban pagos

NIC 32

variables y se hagan pagos fijos, sintetiza una deuda a largo plazo con interés fijo. Cada uno de los instrumentos financieros individuales, que en conjunto constituyen el “instrumento sintético”, representa un derecho o una obligación contractual con sus propios plazos y condiciones, y cada uno puede ser cedido o liquidado por separado. Cada instrumento financiero está expuesto a sus propios riesgos, que pueden diferir de los riesgos que conciernen a los otros instrumentos financieros. De acuerdo con lo anterior, cuando un instrumento financiero de los que componen el “instrumento sintético” es un activo y otro es un pasivo, no serán compensados ni presentados en términos netos en el estado de situación financiera de la entidad, salvo que cumplan las condiciones establecidas para la compensación en el párrafo 42.

GA40 [Eliminado]

Aprobación por el Consejo de la NIC 32 emitida en diciembre de 2003

Norma Internacional de Contabilidad 32 *Instrumentos Financieros: Presentación Presentación e Información a Revelar* (revisada en 2003) fue aprobada para su emisión por trece de los catorce miembros del Consejo de Normas Internacionales de Contabilidad. El Sr. Leisenring opinó en contrario. Su opinión en contrario se expone después de los Fundamentos de las Conclusiones.

Sir David Tweedie

Presidente

Thomas E Jones

Vicepresidente

Mary E Barth

Hans-Georg Bruns

Anthony T Cope

Robert P Garnett

Gilbert Gélard

James J Leisenring

Warren J McGregor

Patricia L O'Malley

Harry K Schmid

John T Smith

Geoffrey Whittington

Tatsumi Yamada

NIC 32

Aprobación por el Consejo de *Instrumentos Financieros con Opción de Venta y Obligaciones que Surgen en la Liquidación* (Modificaciones a las NIC 32 y NIC 1) emitido en febrero de 2008

Instrumentos Financieros con Opción de Venta y Obligaciones que Surgen en la Liquidación (Modificaciones a las NIC 32 y NIC 1 *Presentación de Estados Financieros*) fue aprobado para su publicación por once de los trece miembros del Consejo de Normas Internacionales de Contabilidad. La profesora Barth y el Sr. Garnett opinaron en contrario. Sus opiniones en contrario se han publicado tras los Fundamentos de las Conclusiones.

Sir David Tweedie

Presidente

Thomas E Jones

Vicepresidente

Mary E Barth

Stephen Cooper

Philippe Danjou

Jan Engström

Robert P Garnett

Gilbert Gélard

James J Leisenring

Warren J McGregor

John T Smith

Tatsumi Yamada

Wei-Guo Zhang

Aprobación por el Consejo de *Clasificación de las Emisiones de Derechos* (Modificación a la NIC 32) emitido en octubre de 2009

Clasificación de las Emisiones de Derechos (Modificación a la NIC 32) fue aprobado para su publicación por trece de los quince miembros del Consejo de Normas Internacionales de Contabilidad. Los Sres. Leisenring y Smith votaron en contra de la emisión de la modificación. Sus opiniones en contrario se han publicado tras los Fundamentos de las Conclusiones.

Sir David Tweedie Presidente

Stephen Cooper

Philippe Danjou

Jan Engström

Patrick Finnegan

Robert P Garnett

Gilbert Gélard

Amaro Luiz de Oliveira Gomes

Prabhakar Kalavacherla

James J Leisenring

Patricia McConnell

Warren J McGregor

John T Smith

Tatsumi Yamada

Wei-Guo Zhang

NIC 32

Aprobación por el Consejo de *Compensación de Activos Financieros y Pasivos Financieros* (Modificaciones a la NIC 32) emitido en diciembre de 2011

Compensación de Activos Financieros y Pasivos Financieros (Modificaciones a la NIC 32) se aprobó para su emisión por los quince miembros del Consejo de Normas Internacionales de Contabilidad.

Hans Hoogervorst	Presidente
Ian Mackintosh	Vicepresidente
Stephen Cooper	
Philippe Danjou	
Jan Engström	
Patrick Finnegan	
Amaro Luiz de Oliveira Gomes	
Prabhakar Kalavacherla	
Elke König	
Patricia McConnell	
Takatsugu Ochi	
Paul Pacter	
Darrel Scott	
John T Smith	
Wei-Guo Zhang	

NIC 33

Ganancias por Acción

En abril de 2001, el Consejo de Normas Internacionales de Contabilidad (Consejo) adoptó la NIC 33 *Ganancias por Acción*, que había sido originalmente emitida por el Comité de Normas Internacionales de Contabilidad en febrero de 1997.

En diciembre de 2003, el Consejo revisó la NC 33 y cambió el título a *Ganancias por Acción*. Esta NIC 33 también incorporó las guías contenidas en una Interpretación relacionada (SIC-24 *Ganancias por Acción—Instrumentos Financieros y Otros Contratos que Pueden Ser Liquidados en Acciones*).

Otras Normas han realizado modificaciones de menor importancia en la NIC 33. Estas incluyen la NIIF 10 *Estados Financieros Consolidados* (emitida en mayo de 2011), la NIIF 11 *Acuerdos Conjuntos* (emitida en mayo de 2011), la NIIF 13 *Medición del Valor Razonable* (emitida en mayo de 2011), *Presentación de Partidas de Otro Resultado Integral* (Modificaciones a la NIC 1) (emitida en junio de 2011) y la NIIF 9 *Instrumentos Financieros* (emitida en julio de 2014).

NIC 33

ÍNDICE

desde el párrafo

NORMA INTERNACIONAL DE CONTABILIDAD 33 GANANCIAS POR ACCIÓN

OBJETIVO	1
ALCANCE	2
DEFINICIONES	5
MEDICIÓN	9
Ganancias por acción básicas	9
Ganancias por acción diluidas	30
AJUSTES RETROACTIVOS	64
PRESENTACIÓN	66
INFORMACIÓN A REVELAR	70
FECHA DE VIGENCIA	74
DEROGACIÓN DE OTROS PRONUNCIAMIENTOS	75
APÉNDICES	
A Guía de Aplicación	
B Modificaciones a otros pronunciamientos	
APROBACIÓN POR EL CONSEJO DE LA NIC 33 EMITIDA EN DICIEMBRE DE 2003	

CON RESPECTO A LAS GUÍAS Y MATERIAL COMPLEMENTARIOS ENUMERADOS A CONTINUACIÓN, VÉASE LA PARTE B DE ESTA EDICIÓN

EJEMPLOS ILUSTRATIVOS

CON RESPECTO A LOS FUNDAMENTOS DE LAS CONCLUSIONES, VÉASE LA PARTE C DE ESTA EDICIÓN

FUNDAMENTOS DE LAS CONCLUSIONES

La Norma Internacional de Contabilidad 33 *Ganancias por Acción* (NIC 33) está contenida en los párrafos 1 a 76 y en los Apéndices A y B. Todos los párrafos tienen igual valor normativo, si bien la Norma conserva el formato IASC que tenía cuando fue adoptada por el IASB. La NIC 33 debe ser entendida en el contexto de su objetivo y de los Fundamentos de las Conclusiones, del *Prólogo a las Normas NIIF* y del *Marco Conceptual para la Información Financiera*. La NIC 8 *Políticas Contables, Cambios en las Estimaciones Contables y Errores* proporciona una base para seleccionar y aplicar las políticas contables en ausencia de guías explícitas.

Norma Internacional de Contabilidad 33 ***Ganancias por Acción***

Objetivo

- 1 El objetivo de esta Norma es establecer los principios para la determinación y presentación de la cifra de ganancias por acción de las entidades, cuyo efecto será el de mejorar la comparación de los rendimientos entre diferentes entidades en el mismo periodo, así como entre diferentes periodos para la misma entidad. Aunque el indicador de las ganancias por acción tiene limitaciones a causa de las diferentes políticas contables que pueden utilizarse para determinar las “ganancias”, la utilización de un denominador calculado de forma uniforme mejora la información financiera ofrecida. El punto central de esta Norma es el establecimiento del denominador en el cálculo de las ganancias por acción.

Alcance

- 2 Esta Norma deberá aplicarse a
- (a) Los estados financieros separados o individuales de una entidad:
 - (i) cuyas acciones ordinarias o acciones ordinarias potenciales se negocien en un mercado público (ya sea una bolsa de valores nacional o extranjera, o un mercado no organizado, incluyendo los mercados locales y regionales), o
 - (ii) que registre, o esté en proceso de registrar, sus estados financieros en una comisión de valores u otra organización reguladora, con el fin de emitir acciones ordinarias en un mercado público; e
 - (b) los estados financieros consolidados de un grupo con una controladora:
 - (i) cuyas acciones ordinarias o acciones ordinarias potenciales se negocien en un mercado público (ya sea una bolsa de valores nacional o extranjera, o un mercado no organizado, incluyendo los mercados locales y regionales), o
 - (ii) que registre, o esté en proceso de registrar, sus estados financieros en una comisión de valores u otra organización reguladora, con el fin de emitir acciones ordinarias en un mercado público.
- 3 Cualquier entidad que presente la cifra de ganancias por acción la calculará y presentará de acuerdo con esta Norma.
- 4 En el caso de que una entidad presente estados financieros separados y estados financieros consolidados de acuerdo con la NIIF 10 *Estados Financieros Consolidados* y la NIC 27 *Estados Financieros Separados* respectivamente, la información a revelar requerida por esta

Norma sólo necesita presentarse con referencia a la información consolidada. Una entidad que elija revelar las ganancias por acción basadas en sus estados financieros separados sólo presentará dicha información de las ganancias por acción en su estado del resultado integral. Una entidad no presentará dicha información sobre ganancias por acción en los estados financieros consolidados.

- 4A Si una entidad presenta las partidas del resultado del periodo en un estado separado, según se describe en el párrafo 10A de la NIC 1 *Presentación de Estados Financieros* (revisada en 2011), presentará las ganancias por acción solo en ese estado separado.

Definiciones

- 5 Los siguientes términos se usan en esta Norma con los significados que a continuación se especifican:

Una *acción ordinaria* es un instrumento de patrimonio que está subordinado a todas las demás clases de instrumentos de patrimonio.

Una *acción ordinaria potencial* es un instrumento financiero u otro contrato que pueda dar derecho a su tenedor a recibir acciones ordinarias.

Acciones ordinarias de emisión condicionada son acciones ordinarias que se emiten a cambio de un desembolso en efectivo pequeño o nulo o de otra aportación, siempre y cuando se satisfagan las condiciones predeterminadas en un acuerdo condicionado de emisión de acciones.

Un *acuerdo condicionado de emisión de acciones* es un acuerdo para emitir acciones que depende del cumplimiento de ciertas condiciones predeterminadas.

Antidilución es el aumento en las ganancias por acción o la reducción en las pérdidas por acción al asumir que los instrumentos convertibles se van a convertir, que las opciones o certificados para compra de acciones (warrants) van a ser ejercitados, o que se emitirán acciones ordinarias, si se cumplen las condiciones previstas.

Dilución es la reducción en las ganancias por acción o el aumento en las pérdidas por acción que resulta de asumir que los instrumentos convertibles se van a convertir, que las opciones o certificados para compra de acciones (warrants) van a ser ejercitados, o que se emitirán acciones ordinarias, si se cumplen las condiciones previstas.

Opciones, certificados para compra de acciones (warrants) y sus equivalentes son instrumentos financieros que otorgan a su tenedor el derecho a adquirir acciones ordinarias.

Opciones de venta sobre acciones ordinarias son contratos que otorgan a su poseedor el derecho a vender acciones ordinarias por un precio determinado durante un periodo fijado.

NIC 33

- 6 Las acciones ordinarias participarán en la ganancia del periodo sólo después de que lo hayan hecho otros tipos de acciones, tales como las acciones preferentes. Una entidad puede tener más de una clase de acciones ordinarias. Las acciones ordinarias de la misma clase tendrán el mismo derecho a recibir dividendos.
- 7 Son ejemplos de acciones ordinarias potenciales:
- (a) instrumentos de pasivo o instrumentos de patrimonio, incluyendo acciones preferentes, que sean convertibles en acciones ordinarias;
 - (b) opciones y certificados de opciones para compra de acciones (warrants);
 - (c) acciones a emitir en caso de que se cumplan las condiciones de los acuerdos contractuales, tales como la compra de un negocio o de otros activos.
- 8 Los términos definidos en la NIC 32 *Instrumentos Financieros: Presentación* se utilizan en esta Norma con el significado recogido en el párrafo 11 de la NIC 32, a menos que se indique otra cosa. La NIC 32 define instrumento financiero, activo financiero, pasivo financiero e instrumento de patrimonio, y proporciona guías para aplicar tales definiciones. La NIIF 13 *Medición del Valor Razonable* define el valor razonable y establece los requerimientos para aplicar esa definición.

Medición

Ganancias por acción básicas

- 9 Una entidad calculará el importe de las ganancias por acción básicas correspondientes al resultado del periodo atribuible a los tenedores de instrumentos ordinarios de patrimonio de la controladora y, si el importe se ha presentado en los estados financieros, al resultado del periodo de las operaciones continuadas atribuibles a dichos tenedores de instrumentos de patrimonio.
- 10 Las ganancias por acción básicas se calcularán dividiendo el resultado del periodo atribuible a los tenedores de instrumentos ordinarios de patrimonio de la controladora (el numerador) entre el promedio ponderado de acciones ordinarias en circulación (el denominador) durante el periodo.
- 11 Las ganancias por acción básicas tienen por objetivo proporcionar una medida de la participación de cada acción ordinaria de la controladora en el rendimiento que dicha entidad ha tenido en el periodo sobre el que se informa.

Ganancias

- 12 Para calcular las ganancias por acción básicas, los importes atribuibles a los tenedores de instrumentos ordinarios de patrimonio de la controladora con respecto a:

- (a) el resultado del periodo de las actividades continuadas atribuible a la controladora; e
- (b) resultado del periodo atribuible a la controladora

serán los importes recogidos en (a) y (b) ajustados por los importes después de impuestos de los dividendos preferentes, las diferencias que resulten de la cancelación de acciones preferentes, y otros efectos similares provocados por las acciones preferentes clasificadas como patrimonio.

- 13 Todas las partidas de ingresos y gastos atribuibles a los tenedores de instrumentos ordinarios de patrimonio de la controladora que se reconozcan en un periodo, incluyendo el gasto por impuestos y los dividendos sobre acciones preferentes clasificadas como pasivos, se incluirán en la determinación del resultado del periodo atribuible a los tenedores de instrumentos ordinarios de patrimonio de la controladora (véase la NIC 1).
- 14 El importe después de impuestos de los dividendos preferentes que se restan del resultado del periodo es:
- (a) el importe después de impuestos de cualquier dividendo preferente de acciones preferentes no acumulativas reconocido en el periodo; e
 - (b) el importe después de impuestos de los dividendos preferentes de acciones preferentes acumulativas correspondientes al periodo, tanto si los dividendos han sido acordados como si no lo han sido. El importe de los dividendos preferentes del periodo no incluirá el importe de cualquier dividendo preferido de acciones preferentes acumulativas pagado o acordado durante el periodo pero que corresponda a periodos anteriores.
- 15 Las acciones preferentes que proporcionan un dividendo inicial reducido para compensar a la entidad por la colocación de las acciones preferentes con un descuento, o un dividendo por encima del de mercado en periodos posteriores con el objetivo de compensar a los inversionistas por la compra de acciones preferentes con prima, se denominan habitualmente acciones preferentes de tipo creciente. Cualquier emisión original con descuento o prima sobre acciones preferentes de tipo creciente se amortizará contra las ganancias acumuladas utilizando el método del interés efectivo, y se tratará como un dividendo preferido a efectos del cálculo de las ganancias por acción.
- 16 Las acciones preferentes pueden ser recompradas a sus tenedores mediante una oferta pública de compra de acciones. El exceso del valor razonable de la cantidad pagada a los accionistas preferentes sobre el importe en libros de las acciones preferentes, representa un rendimiento para los tenedores de las acciones preferentes y un cargo a las ganancias acumuladas de la entidad. Esta cantidad se deduce al calcular el resultado del periodo atribuible a los tenedores de instrumentos ordinarios de patrimonio de la controladora.
- 17 La conversión anticipada de acciones preferentes convertibles podría ser inducida por la entidad a través de canjes más ventajosos que los términos de la conversión original, o mediante el pago de importes adicionales. El exceso del valor razonable de las acciones ordinarias u otro importe pagado sobre el

valor razonable de las acciones ordinarias susceptibles de emisión de acuerdo con las condiciones iniciales de conversión, es un rendimiento obtenido por los accionistas preferentes, y se deduce para el cálculo del resultado del periodo atribuible a los tenedores de instrumentos ordinarios de patrimonio de la controladora.

- 18 Cualquier exceso del importe en libros de las acciones preferentes sobre el valor razonable del importe pagado para su cancelación, se añade para el cálculo del resultado del periodo atribuible a los tenedores de instrumentos ordinarios de patrimonio de la controladora.

Acciones

- 19 **Para calcular las ganancias por acción básicas, el número de acciones ordinarias será el promedio ponderado de las acciones ordinarias en circulación durante el periodo.**

- 20 A través de la aplicación del promedio ponderado de las acciones ordinarias en circulación durante el periodo, se reflejará la posibilidad de que la cifra de capital atribuida a los accionistas haya variado a lo largo del mismo, como consecuencia de que, en algún momento, el número de acciones en circulación haya sido superior o inferior. El promedio ponderado de las acciones ordinarias en circulación durante el periodo será el número de acciones ordinarias en circulación al principio del periodo, ajustado por el número de acciones ordinarias retiradas o emitidas en el transcurso del mismo, ponderado por un factor que tenga en cuenta el tiempo que las acciones hayan estado retiradas o emitidas. Este factor temporal será el número de días que las acciones hayan estado en circulación, calculado como proporción del número total de días del periodo; si bien en determinadas circunstancias puede resultar adecuado utilizar una aproximación razonable del promedio ponderado.

- 21 Las acciones, normalmente, se incluirán en el promedio ponderado desde el momento en que la aportación sea efectivamente exigible (que generalmente coincidirá con la fecha de su emisión), por ejemplo:

- (a) las acciones ordinarias con desembolso en efectivo se incluirán cuando el efectivo sea exigible;
- (b) las acciones ordinarias emitidas por la reinversión voluntaria de dividendos procedentes de acciones ordinarias o preferentes se incluirán en el momento del acuerdo de reinversión de dichos dividendos;
- (c) las acciones ordinarias emitidas como resultado de la conversión de un instrumento de pasivo en acciones ordinarias se incluirán desde el momento en que cese la acumulación (o el devengo) del interés asociado a la deuda;
- (d) las acciones ordinarias emitidas a cambio del interés o del principal de otros instrumentos financieros se incluirán desde el momento en que cese la acumulación (o el devengo) del interés correspondiente;

- (e) las acciones ordinarias emitidas para la cancelación de una deuda de la entidad se incluirán desde la fecha de cancelación de la misma;
- (f) las acciones ordinarias emitidas como contrapartida en la adquisición de un activo distinto del efectivo, se incluirán desde el momento en que se contabilice la adquisición; e
- (g) las acciones ordinarias emitidas a cambio de la prestación de servicios a la entidad se incluirán a medida que dichos servicios sean prestados.

La fecha de la inclusión de las acciones ordinarias se determinará en función de los plazos y condiciones específicas de su emisión. Además, se tendrán en cuenta las condiciones sustanciales de cualquier contrato asociado a la emisión.

- 22 Las acciones ordinarias emitidas como parte de la contraprestación transferida en una combinación de negocios se incluirán en el número promedio ponderado de acciones desde la fecha de la adquisición. Esto se debe a que la adquirente incorpora en su estado del resultado integral los resultados de la adquirida desde esa fecha.
- 23 Se incluirán en el cálculo de las ganancias por acción básicas las acciones ordinarias que vayan a ser emitidas para la conversión de un instrumento obligatoriamente convertible, desde la fecha en la que el contrato sea suscrito.
- 24 Las acciones de emisión condicionada se tratarán como acciones en circulación y se incluirán en el cálculo de las ganancias por acción básicas sólo desde la fecha en la que se cumplan todas las condiciones necesarias (es decir, que los eventos hayan tenido lugar). Las acciones cuya emisión dependa sólo del paso del tiempo no serán acciones de emisión condicionada, porque el transcurso del tiempo constituye una certeza. Las acciones ordinarias en circulación que tienen reembolso condicionado (es decir, sujetas a rescate) no se tratarán como en circulación, y se excluirán del cálculo de las ganancias por acción básicas hasta la fecha en que las acciones dejen de estar sujetas a rescate.
- 25 [Eliminado]
- 26 **El promedio ponderado de acciones ordinarias en circulación durante el periodo y durante todos los periodos para los que se informa, se ajustará por los hechos, distintos de la conversión de acciones ordinarias potenciales, que hayan modificado el número de acciones ordinarias en circulación sin llevar aparejado un cambio en los recursos.**
- 27 Las acciones ordinarias podrán ser emitidas, o el número de acciones ordinarias en circulación podrá reducirse, sin que simultáneamente tenga lugar un cambio en los recursos. Algunos ejemplos son:
- (a) una capitalización de ganancias o una emisión gratuita (conocida en algunos países como dividendo en forma de acciones);
 - (b) una bonificación en cualquier otra emisión, como por ejemplo una rebaja en el precio de emisión de derechos de suscripción para los accionistas actuales;
 - (c) un desdoblamiento de acciones; e

(d) un desdoblamiento inverso de acciones (agrupación de acciones).

28 En una capitalización de beneficios o una emisión gratuita, así como en un desdoblamiento de acciones, se ofrecen acciones ordinarias a los accionistas actuales sin exigir contraprestación alguna. Por tanto, el número de acciones ordinarias en circulación aumentará sin que haya un incremento en los recursos. El número de acciones ordinarias en circulación, antes de la operación en cuestión, se ajustará por el cambio proporcional en el número de acciones ordinarias en circulación, como si la citada operación hubiera ocurrido al principio del primer periodo sobre el que se presente información financiera. Por ejemplo, en una emisión gratuita en la proporción de dos nuevas por cada acción antigua, el número de acciones ordinarias en circulación antes de la emisión se multiplicará por tres para obtener el nuevo número total de acciones ordinarias, o por dos para obtener el número adicional de acciones ordinarias.

29 Una agrupación de acciones ordinarias generalmente disminuirá el número de acciones ordinarias en circulación, sin que lleve aparejada una reducción de los recursos. Sin embargo, cuando el efecto global sea una recompra de acciones a su valor razonable, la reducción en el número de acciones ordinarias en circulación será el resultado de la correspondiente reducción de recursos. Un ejemplo es una agrupación de acciones asociada con un dividendo especial. El promedio ponderado de acciones ordinarias en circulación, en el periodo en el que la transacción conjunta tenga lugar, se ajustará por la reducción en el número de acciones ordinarias desde la fecha en la que el dividendo especial sea reconocido.

Ganancias por acción diluidas

30 La entidad calculará los importes de las ganancias por acción diluidas para el resultado del periodo atribuible a los tenedores de instrumentos ordinarios de patrimonio de la controladora y, en su caso, el resultado del periodo de las actividades continuadas atribuible a dichos tenedores de instrumentos de patrimonio.

31 Para calcular las ganancias por acción diluidas, la entidad supondrá que se ejercitan las opciones y certificados para compra de acciones (warrants) con efectos dilusivos de la entidad, y el promedio ponderado del número de acciones en circulación por todos los efectos dilusivos inherentes a las acciones ordinarias potenciales.

32 El objetivo de las ganancias por acción diluidas es el mismo que el de las ganancias por acción básicas —dar una medida de la participación de cada acción ordinaria en el desempeño de la entidad—, pero teniendo en cuenta los efectos dilusivos inherentes a las acciones ordinarias potenciales en circulación durante el periodo. Como resultado:

(a) el resultado del periodo atribuible a los tenedores de instrumentos ordinarios de patrimonio se incrementará por el importe de los dividendos e intereses, después de impuestos, reconocidos en el periodo respecto a las acciones ordinarias potenciales con efectos dilusivos, y se ajustará por cualquier otro cambio en los ingresos y

gastos que pudiera resultar de la conversión de las acciones ordinarias potenciales con efectos dilusivos;

- (b) el promedio ponderado del número de acciones ordinarias en circulación se incrementará con el promedio ponderado del número de acciones ordinarias adicionales que habrían estado en circulación si se hubieran convertido todas las acciones ordinarias potenciales con efectos dilusivos.

Ganancias

33 Para calcular las ganancias por acción diluidas, la entidad ajustará el resultado del periodo atribuible a los tenedores de instrumentos ordinarios de patrimonio de la controladora, calculado de acuerdo con el párrafo 12, por el efecto neto de impuestos, de:

- (a) el importe de los dividendos, u otras partidas asociadas a las acciones ordinarias potenciales con efectos dilusivos, que se haya deducido para obtener el resultado del periodo atribuible a los tenedores de instrumentos ordinarios de patrimonio de la controladora, calculado de acuerdo con el párrafo 12;
- (b) cualquier derecho reconocido en el periodo asociado con las acciones ordinarias potenciales con efectos dilusivos; e
- (c) cualquier otro cambio en los ingresos o gastos del periodo que pudieran resultar de la conversión de las acciones ordinarias potenciales con efectos dilusivos.

34 Después de que las acciones ordinarias potenciales se conviertan en acciones ordinarias, las partidas identificadas en el párrafo 33(a) a (c) no volverán a aparecer. En cambio, las nuevas acciones ordinarias tendrán el derecho a participar en el resultado del periodo atribuible a los tenedores de instrumentos ordinarios de patrimonio de la controladora. Por tanto, el resultado del periodo atribuible a los tenedores de instrumentos ordinarios de patrimonio de la controladora, calculado de acuerdo con el párrafo 12, se ajustará por las partidas identificadas en el párrafo 33(a) a (c) y por el efecto impositivo asociado. Los gastos asociados con las acciones ordinarias potenciales incluyen los costos de transacción y descuentos contabilizados de acuerdo con el método del interés efectivo (véase la NIIF 9).

35 La conversión de acciones ordinarias potenciales puede inducir cambios en los ingresos o en los gastos. Por ejemplo, la reducción del gasto por intereses asociados con acciones ordinarias potenciales, y el consiguiente aumento en la ganancia o disminución en la pérdida, podría dar lugar a un incremento en los gastos asociados al plan de participación no discrecional de los empleados en las ganancias. Para calcular las ganancias por acción diluidas, el resultado del periodo atribuible a los tenedores de instrumentos ordinarios de patrimonio de la controladora, se ajustará por cualquiera de estos cambios en los ingresos o gastos.

Acciones

- 36 Para calcular las ganancias por acción diluidas, el número de acciones ordinarias será el promedio ponderado de acciones ordinarias calculado según los párrafos 19 y 26, más el promedio ponderado de acciones ordinarias que resultarían emitidas en caso de convertir todas las acciones ordinarias potenciales con efectos dilusivos en acciones ordinarias. Las acciones ordinarias potenciales con efectos dilusivos se entenderá que han sido convertidas en acciones ordinarias al comienzo del periodo o, si fuera posterior, en la fecha de emisión de las acciones ordinarias potenciales.
- 37 Las acciones ordinarias potenciales con efectos dilusivos se determinarán de forma independiente para cada periodo sobre el que se informe. El número de acciones ordinarias potenciales con efectos dilusivos incluidas en el intervalo del periodo transcurrido hasta la fecha no es igual al promedio ponderado de las acciones ordinarias potenciales con efectos dilusivos incluidas en el cómputo de cada periodo intermedio.
- 38 Las acciones ordinarias potenciales se ponderarán por el tiempo que estén en circulación. Las acciones ordinarias potenciales que sean canceladas o cuyo periodo se haya dejado prescribir durante el periodo, se incluirán en el cálculo de las ganancias por acción diluidas sólo por la parte del periodo en el que estuvieron en circulación. Las acciones ordinarias potenciales que se conviertan en acciones ordinarias durante el periodo, se incluirán en el cálculo de las ganancias por acción diluidas desde el comienzo del periodo hasta la fecha de conversión; desde la fecha de conversión, las acciones ordinarias resultantes se incluirán en el cálculo de las ganancias por acción tanto básicas como diluidas.
- 39 El número de acciones ordinarias que se emitirían por la conversión de acciones ordinarias potenciales con efectos dilusivos se determinará en función de las condiciones de las acciones ordinarias potenciales. Cuando exista más de una base de conversión, en el cálculo se utilizará la relación de canje o precio de ejercicio más ventajoso para el poseedor de las acciones ordinarias potenciales.
- 40 Una subsidiaria, negocio conjunto o asociada podría emitir para terceros distintos de la controladora o inversores con control conjunto de la participada o influencia significativa sobre ésta acciones ordinarias potenciales que sean convertibles en acciones ordinarias de la subsidiaria, del negocio conjunto o de la asociada, o en acciones ordinarias de la controladora o inversores con control conjunto de la participada o influencia significativa sobre ésta (la entidad que informa). Si estas acciones ordinarias potenciales de la subsidiaria, del negocio conjunto o de la asociada tuvieran un efecto dilusivo sobre las ganancias por acción básicas de la entidad que presenta los estados financieros, se incluirán en el cálculo de las ganancias por acción diluidas.

Acciones ordinarias potenciales con efectos dilusivos

- 41 Las acciones ordinarias potenciales se tratarán como dilusivas cuando, y sólo cuando, su conversión en acciones ordinarias podría reducir las ganancias por acción o incrementar las pérdidas por acción de las actividades que continúan.
- 42 La entidad utilizará el resultado del periodo por actividades que continúan atribuibles a la controladora como la cifra de control para determinar si las acciones ordinarias potenciales son dilusivas o antidilusivas. El resultado del periodo de las actividades que continúan atribuibles a la controladora se ajustará de acuerdo con el párrafo 12, y excluirá las partidas asociadas a las operaciones discontinuadas.
- 43 Las acciones ordinarias potenciales serán antidilusivas cuando su conversión en acciones ordinarias podría dar lugar a un incremento en las ganancias por acción o una disminución de las pérdidas por acción de las actividades que continúan. El cálculo de las ganancias por acción diluidas no supone la conversión, el ejercicio, u otra emisión de acciones ordinarias potenciales que pudieran tener un efecto antidilusivo en las ganancias por acción.
- 44 Para determinar si las acciones ordinarias potenciales son dilusivas o antidilusivas, cada emisión o cada serie de acciones ordinarias potenciales se considerará independiente del resto. El orden en el que se consideren las acciones ordinarias potenciales puede afectar a su calificación como dilusivas o no. Por ello, para maximizar la dilución de las ganancias por acción básicas, cada emisión o serie de acciones ordinarias potenciales se considerará por orden, desde la más dilusiva a la menos dilusiva, esto es, las acciones ordinarias potenciales con efectos dilusivos con la menor "ganancia por acción adicional" se incluirán en el cálculo de las ganancias por acción con efectos dilusivos antes que las que tengan una mayor ganancia por acción adicional. Las opciones y certificados para compra de acciones (warrants) generalmente se incluirán primero, puesto que no afectan al numerador en el cálculo.

Opciones, certificados de opciones para compra de acciones (warrants) y sus equivalentes

- 45 Para calcular las ganancias por acción diluidas, la entidad supondrá que se ejercitan las opciones o certificados para compra de acciones (warrants) con efectos dilusivos de la entidad. Se considerará que los supuestos importes recibidos de estos instrumentos, al proceder a la emisión de acciones ordinarias, son iguales al precio promedio de mercado de las mismas durante el periodo. La diferencia entre el número de acciones ordinarias emitidas y el número de acciones ordinarias que habrían sido emitidas al precio promedio de mercado de las acciones ordinarias durante el periodo se tratará como una emisión de acciones ordinarias a título gratuito.
- 46 Las opciones y certificados para compra de acciones (warrants) tienen efectos dilusivos cuando de ellos se deriva la emisión de acciones ordinarias por un importe menor que el precio promedio de mercado de las acciones ordinarias durante el periodo. El importe de la dilución es el precio promedio de mercado

de las acciones ordinarias durante el periodo menos el precio de emisión. Por ello, para calcular las ganancias por acción diluidas, las acciones ordinarias potenciales se tratarán como si estuvieran integradas por los dos elementos siguientes:

- (a) Un contrato para emitir un determinado número de acciones ordinarias a su precio promedio de mercado durante el periodo. Dichas acciones ordinarias se presume que están valoradas razonablemente y no tienen efectos dilusivos ni antidilusivos. Se ignorarán en el cálculo de las ganancias por acción diluidas.
- (b) Un contrato para emitir las restantes acciones ordinarias a título gratuito. Dichas acciones ordinarias no generan ningún ingreso y no tienen efecto alguno en el resultado del periodo atribuible a las acciones ordinarias en circulación. Por tanto, dichas acciones tienen efectos dilusivos y se añadirán al número de acciones ordinarias en circulación para calcular las ganancias por acción diluidas.

47 Las opciones y certificados para compra de acciones (warrants) tendrán efectos dilusivos sólo cuando el precio promedio de mercado de las acciones ordinarias durante el periodo exceda del precio de ejercicio de las opciones o de los certificados para compra de acciones (es decir, tienen precio de ejercicio favorable o valor intrínseco positivo). Las ganancias por acción presentadas en periodos previos no se ajustarán retroactivamente para reflejar los cambios en el precio de las acciones ordinarias.

47A Para las opciones sobre acciones y otros acuerdos de pagos basados en acciones a los que se aplica la NIIF 2 *Pagos Basados en Acciones*, el precio de emisión al que se refiere el párrafo 46, así como el precio de ejercicio al que se refiere el párrafo 47, incluirán el valor razonable (medidos de acuerdo con la NIIF 2) de los bienes o servicios que serán suministrados a la entidad en el futuro, en virtud del acuerdo de opciones sobre acciones u otro acuerdo de pagos basados en acciones.

48 Para calcular las ganancias por acción diluidas, se tratarán como opciones las concedidas a los empleados para compra de acciones, con plazos fijos o determinables, y también las acciones ordinarias que son revocables por estar sujetas a condiciones aún no cumplidas. Se las tratará como si estuviesen en circulación a la fecha en que se conceden. Las opciones concedidas a los empleados para compra de acciones que se basan en ciertos requisitos de desempeño se tratarán como acciones de emisión condicionada, porque su emisión está condicionada al transcurso del tiempo y a que se cumplan las condiciones especificadas.

Instrumentos convertibles

49 El efecto dilusivo de los instrumentos convertibles se reflejará en las ganancias por acción diluidas de acuerdo con los párrafos 33 y 36.

50 Las acciones preferentes convertibles tendrán efectos antidilusivos cuando el importe de los dividendos sobre dichas acciones, declarados en el periodo en curso o acumulados para el mismo, por acción ordinaria que se obtendría de la conversión, sobrepase las ganancias por acción básicas. De la misma forma, la

deuda convertible tendrá efectos antidilusivos cuando el interés (neto de impuestos y otros cambios en los ingresos o los gastos) por acción ordinaria que se obtendría en la conversión sea superior a las ganancias por acción básicas.

- 51 El rescate o conversión inducida de acciones preferentes convertibles podría afectar sólo a una parte de las acciones preferentes convertibles previamente en circulación. En estos casos, cualquier desembolso adicional al que se refiere el párrafo 17 se atribuirá a aquellas acciones que sean amortizadas o convertidas para determinar si las restantes acciones preferentes en circulación tienen efectos dilusivos. Las acciones amortizadas o convertidas se consideran independientemente de aquellas otras que no sean amortizadas o convertidas.

Acciones de emisión condicionada

- 52 Para calcular las ganancias por acción básicas, las acciones ordinarias de emisión condicionada se tratarán como si estuviesen en circulación, y se incluirán en el cálculo de las ganancias por acción diluidas si se cumplen las condiciones (es decir, si los hechos han tenido lugar). Las acciones de emisión condicionada se incluirán desde el comienzo del periodo (o desde la fecha del acuerdo de emisión condicionada, si fuera posterior). Si las condiciones no se cumplieran, el número de acciones de emisión condicionada incluidas en el cálculo de las ganancias por acción diluidas se basará en el número de acciones que se emitirían si el final del periodo coincidiera con el final del periodo para el cumplimiento de las condiciones. No está permitida la reexpresión en el caso de que no se hayan cumplido las condiciones, una vez que haya transcurrido el periodo establecido para la emisión condicionada.
- 53 Si la condición para la emisión de acciones condicionada es alcanzar o mantener un determinado importe de ganancias en el periodo, y dicho importe se ha alcanzado al cierre del periodo sobre el que se informa, pero debe mantenerse durante algún periodo de tiempo adicional, las acciones ordinarias adicionales se tratarán como si estuviesen en circulación para calcular las ganancias por acción diluidas, siempre que el efecto sea dilusivo. En ese caso, el cálculo de las ganancias por acción diluidas se basará en el número de acciones ordinarias que habrían sido emitidas si el importe de las ganancias, al cierre del periodo sobre el que se informa, fuera el importe de las ganancias al final del periodo establecido para el cumplimiento de la condición. Como las ganancias pueden cambiar en un periodo futuro, el cálculo de las ganancias por acción básicas no incluirá dichas acciones ordinarias de emisión condicionada hasta el final del periodo establecido para el cumplimiento de la condición, puesto que hasta entonces no se habrán cumplido todas las condiciones necesarias.
- 54 El número de acciones ordinarias de emisión condicionada puede depender del precio futuro de mercado de las acciones ordinarias. En ese caso, si el efecto es dilusivo, el cálculo de las ganancias por acción diluidas se basará en el número de acciones ordinarias que serían emitidas si el precio de mercado, al cierre del periodo sobre el que se informa, fuese el precio de mercado al final del plazo previsto para el cumplimiento de la condición. Si la condición se basase en un

promedio de precios de mercado a lo largo de un periodo de tiempo que se extiende más allá del final del periodo sobre el que se informa, se utilizará el promedio del plazo ya transcurrido. Como el precio de mercado puede cambiar en periodos futuros, el cálculo de las ganancias por acción básicas no incluirá esas acciones ordinarias de emisión condicionada hasta el final del periodo previsto para el cumplimiento de la condición, puesto que hasta entonces no se habrán cumplido todas las condiciones necesarias.

55 El número de acciones ordinarias de emisión condicionada podría depender de las ganancias futuras y de los precios futuros de las acciones ordinarias. En ese caso, el número de acciones ordinarias incluido en el cálculo de las ganancias por acción diluidas se basará en ambas condiciones (es decir, las ganancias hasta la fecha y el precio de mercado actual al cierre del periodo sobre el que se informa). Las acciones ordinarias de emisión condicionada no se incluirán en el cálculo de las ganancias por acción diluidas, a menos que se cumplan ambas condiciones.

56 En otros casos, el número de acciones ordinarias de emisión condicionada dependerá de una condición distinta de las ganancias o del precio de mercado (por ejemplo, la apertura de un determinado número de comercios al por menor). En esos casos, suponiendo que la situación actual de la condición se mantendrá hasta el final del plazo previsto para el cumplimiento de la condición, las acciones ordinarias de emisión condicionada se incluirán en el cálculo de las ganancias por acción diluidas, de acuerdo con la situación existente al cierre del periodo sobre el que se informa.

57 Las acciones ordinarias potenciales de emisión condicionada (distintas de las cubiertas por los acuerdo condicionado de emisión de acciones, tales como instrumentos convertibles de emisión condicionada) se incluirán en el cálculo de las ganancias por acción diluidas del siguiente modo:

- (a) la entidad determinará si puede suponer que las acciones ordinarias potenciales serán emitidas, de acuerdo con las condiciones previstas para su emisión, con arreglo a lo previsto en los párrafos 52 a 56 para las acciones ordinarias condicionadas; e
- (b) si esas acciones ordinarias potenciales deben reflejarse en las ganancias por acción diluidas, la entidad determinará su repercusión en el cálculo de las ganancias por acción diluidas siguiendo lo previsto en los párrafos 45 a 48 para las opciones y los certificados para compra de acciones (warrants), lo previsto para los instrumentos convertibles en los párrafos 49 a 51, lo previsto en los párrafos 58 a 61 para contratos que puedan ser cancelados en acciones ordinarias o mediante efectivo, u otros tratamientos previstos que sean apropiados para cada caso en particular.

Sin embargo, no se presumirá el ejercicio o la conversión, para el cálculo de las ganancias por acción diluidas, a menos que también se asuma el ejercicio o la conversión de acciones ordinarias potenciales en circulación similares que no sean de emisión condicionada.

Contratos que pueden ser liquidados en acciones ordinarias o en efectivo

- 58 Cuando una entidad haya suscrito un contrato que pueda ser liquidado en acciones ordinarias o en efectivo, a elección de la entidad, ésta presumirá que el contrato será liquidado en acciones ordinarias, y las acciones ordinarias potenciales resultantes se incluirán en las ganancias por acción diluidas siempre que tengan efecto dilusivo.
- 59 Cuando dicho contrato se presente para su contabilización como un activo o un pasivo, o tenga un componente de patrimonio y un componente de pasivo, la entidad ajustará el numerador por los cambios en el resultado del periodo que se habrían generado durante el periodo si el contrato se hubiera clasificado íntegramente como un instrumento de patrimonio. Este ajuste es similar a los ajustes exigidos en el párrafo 33.
- 60 A efectos del cálculo de las ganancias por acción diluidas, para los contratos que puedan liquidarse, a elección del tenedor, en acciones ordinarias o en efectivo, se empleará la forma de liquidación que tenga un mayor efecto dilusivo de las dos.
- 61 Un ejemplo de un contrato que puede ser liquidado en acciones ordinarias o en efectivo es un instrumento de pasivo que, al vencimiento, otorgue a la entidad un derecho irrevocable a liquidar el importe principal en efectivo o con sus propias acciones ordinarias. Otro ejemplo es una opción de venta emitida que da al poseedor la opción de liquidarla en acciones ordinarias o en efectivo.

Opciones compradas

- 62 Los contratos, como las opciones adquiridas de compra y las opciones adquiridas de venta (es decir, opciones mantenidas por la entidad sobre sus propias acciones ordinarias) no se incluirán en el cálculo de las ganancias por acción diluidas, porque su inclusión tendría efectos antidilusivos. La opción de venta sólo sería ejercitada si el precio de ejercicio fuera mayor que el precio de mercado y, de la misma forma, la opción de compra sólo sería ejercitada si el precio de ejercicio fuera menor que el precio de mercado.

Opciones de venta emitidas

- 63 Los contratos que exigen que la entidad recompre sus propias acciones, tales como opciones de venta emitidas y contratos de compra a término, se reflejarán en el cálculo de las ganancias por acción diluidas siempre que tengan efectos dilusivos. Si estos contratos tienen un valor intrínseco positivo a lo largo del periodo (es decir, el precio de ejercicio o de liquidación ha sido superior al precio promedio de mercado para ese periodo, el potencial efecto dilusivo sobre las ganancias por acción se calculará del siguiente modo:
- (a) se supondrá que al comienzo del periodo se emitirán suficientes acciones ordinarias (al precio promedio de mercado durante el periodo) para alcanzar los importes necesarios para satisfacer el contrato;

- (b) se supondrá que los importes obtenidos de la emisión se emplearán para satisfacer el contrato (es decir, para recomprar acciones ordinarias); e
- (c) las acciones ordinarias adicionales (la diferencia entre el número de acciones ordinarias supuestamente emitidas y el número de acciones ordinarias recibidas del cumplimiento del contrato) se incluirán en el cálculo de las ganancias por acción diluidas.

Ajustes retroactivos

- 64 Si el número de acciones ordinarias o de acciones ordinarias potenciales en circulación se incrementase como consecuencia de una capitalización de ganancias, una emisión gratuita o un desdoblamiento de acciones, o disminuyese como consecuencia de una agrupación de acciones, el cálculo de las ganancias por acción básicas y diluidas para todos los periodos presentados deberá ajustarse retroactivamente. Si estos cambios se produjeran después de la fecha del periodo sobre el que se informa pero antes de la formulación de los estados financieros, los cálculos por acción correspondientes a todos los periodos para los que se presente información deberán basarse en el nuevo número de acciones. Deberá revelarse el hecho de que los cálculos por acción reflejan tales cambios en el número de acciones. Además, las ganancias por acción básicas y diluidas de todos los periodos sobre los que se presente información, deberán ajustarse por los efectos de errores y ajustes derivados de cambios en las políticas contables, contabilizadas retroactivamente.
- 65 La entidad no reexpresará las ganancias por acción diluidas de los periodos anteriores a aquellos de los que se informa como consecuencia de cambios en las estimaciones empleadas en el cálculo de las ganancias por acción, ni como consecuencia de la conversión de acciones ordinarias potenciales en acciones ordinarias.

Presentación

- 66 La entidad presentará, en el estado del resultado integral, las ganancias por acción, básicas y diluidas, para el resultado del periodo proveniente de las actividades que continúan atribuible a los tenedores de instrumentos ordinarios de patrimonio de la controladora, así como para el resultado del periodo atribuible a los tenedores de instrumentos ordinarios de patrimonio de la controladora durante el periodo, para cada clase de acciones ordinarias que tenga diferentes derechos sobre el reparto de las ganancias del periodo. La entidad presentará las cifras de ganancias por acción, básicas o diluidas, con el mismo detalle para todos los periodos sobre los que presente información financiera.
- 67 Las ganancias por acción se presentarán para cada periodo para el que se presente un estado del resultado integral. Si las ganancias por acción diluidas se presentan al menos para un periodo, se presentarán para todos los periodos sobre los que se informe, incluso si coinciden con el importe de las ganancias por acción básicas. Si las ganancias por acción básica y diluida son iguales, la

doble presentación puede llevarse a cabo en una sola línea del estado del resultado integral.

- 67A Si una entidad presenta las partidas del resultado del periodo en un estado separado, según se describe en el párrafo 10A de la NIC 1 (revisada en 2011), presentará las ganancias por acción básicas y diluidas, tal como se requiere en los párrafos 66 y 67, en ese estado separado.
- 68 La entidad que presente información acerca de una operación discontinuada revelará los importes por acción básicos y diluidos correspondientes a dicha actividad, ya sea en el estado del resultado integral o en las notas.
- 68A Si una entidad presenta las partidas del resultado en un estado separado, según se describe en el párrafo 10A de la NIC 1 (revisada en 2011), presentará las ganancias por acción básicas y diluidas por la operación discontinuada, tal como se requiere en el párrafo 68, en ese estado separado o en las notas.
- 69 La entidad presentará las ganancias por acción básicas y diluidas, aún en el caso de que los importes fueran negativos (es decir, que se trate de pérdidas por acción).

Información a revelar

- 70 Una entidad revelará la siguiente información:
- (a) Los importes empleados como numeradores en el cálculo de las ganancias por acción básicas y diluidas, y una conciliación de dichos importes con el resultado del periodo atribuible a la controladora durante el periodo. La conciliación incluirá el efecto individual de cada clase de instrumentos que afecte a las ganancias por acción.
 - (b) El promedio ponderado del número de acciones ordinarias utilizadas en el denominador para el cálculo de las ganancias por acción básicas y diluidas, y una conciliación de los denominadores entre sí. La conciliación incluirá el efecto individual de cada clase de instrumentos que afecte a las ganancias por acción.
 - (c) Los instrumentos (incluyendo las acciones de emisión condicionada) que podrían potencialmente diluir las ganancias por acción básicas en el futuro, pero que no han sido incluidos en el cálculo de las ganancias por acción diluidas porque tienen efectos antidilusivos en el periodo o periodos sobre los que se informa.
 - (d) Una descripción de las transacciones con acciones ordinarias o con acciones ordinarias potenciales, distintas de las registradas de acuerdo con el párrafo 64, que tienen lugar después del periodo sobre el que se informa y que habrían modificado significativamente el número de acciones ordinarias o acciones ordinarias potenciales en circulación al final del periodo si esas transacciones hubieran tenido lugar antes del cierre del periodo sobre el que se presenta información.

71 Entre los ejemplos de las transacciones referidas en el apartado (d) del párrafo 70 se incluyen:

- (a) la emisión de acciones con desembolso en efectivo;
- (b) la emisión de acciones cuando las aportaciones sirven para amortizar deuda o acciones preferentes en circulación al final del periodo sobre el que se informa;
- (c) el rescate de acciones ordinarias en circulación;
- (d) la conversión o el ejercicio de acciones ordinarias potenciales que se encuentren en circulación al final del periodo sobre el que se informa en acciones ordinarias;
- (e) la emisión de opciones o certificados para compra de acciones (warrants), o instrumentos convertibles; e
- (f) el cumplimiento de condiciones que resultaría en la emisión de acciones de emisión condicionada.

Los importes de las ganancias por acción no se ajustarán por dichas transacciones ocurridas después del periodo sobre el que se informa, puesto que éstas no afectan al importe del capital utilizado para obtener el resultado del periodo.

72 Los instrumentos financieros y otros contratos que dan lugar a acciones ordinarias potenciales pueden incluir plazos y condiciones que afectan a la medición de las ganancias por acción básica y diluida. Estos plazos y condiciones pueden determinar si las acciones ordinarias potenciales tienen efectos dilusivos y, en ese caso, el efecto inducido sobre el promedio ponderado de acciones en circulación, así como en los ajustes consiguientes en el resultado del periodo atribuible a los tenedores de instrumentos ordinarios de patrimonio. Si no se exige otra información adicional (véase la NIIF 7 *Instrumentos Financieros: Información a Revelar*), es aconsejable que se indiquen los plazos y condiciones de dichos instrumentos financieros y otros contratos.

73 Si la entidad revelase, además de las ganancias por acción básicas y diluidas, importes por acción utilizando algún componente del estado del resultado integral distinto del requerido por esta Norma, dichos importes se calcularán utilizando el promedio ponderado de acciones ordinarias determinado de acuerdo con esta Norma. Los importes básico y diluido por acción asociados a dicho componente se revelarán con los mismos detalles, y se presentarán en las notas. La entidad indicará las bases utilizadas para el cálculo del numerador o numeradores, indicando si los importes por acción son antes o después de impuestos. Si se utilizara un componente del estado del resultado integral que no se corresponda con una partida concreta de este estado del resultado integral, se facilitará una conciliación entre el componente utilizado y la partida concreta del estado del resultado integral.

- 73A El párrafo 73 se aplicará también a una entidad que revele, además de las ganancias por acción básicas y diluidas, los importes por acción utilizando una partida presentada en el resultado del periodo distinta de la requerida por esta Norma.

Fecha de vigencia

- 74 Una entidad aplicará esta Norma para los periodos anuales que comiencen a partir del 1 de enero de 2005. Se aconseja su aplicación anticipada. Si alguna entidad aplicase esta Norma para un periodo que comenzase antes del 1 de enero de 2005, indicará este hecho.
- 74A La NIC 1 (revisada en 2007) modificó la terminología utilizada en las NIIF. Además añadió los párrafos 4A, 67A, 68A y 73A. Una entidad aplicará esas modificaciones a periodos anuales que comiencen a partir del 1 de enero de 2009. Si una entidad utiliza la NIC 1 (revisada en 2007) en un periodo anterior, aplicará las modificaciones a dicho periodo.
- 74B Las NIIF 10 y NIIF 11 *Acuerdos Conjuntos*, emitidas en mayo de 2011, modificaron los párrafos 4, 40 y A11. Una entidad aplicará esas modificaciones cuando aplique las NIIF 10 y NIIF 11.
- 74C La NIIF 13, emitida en mayo de 2011, modificó los párrafos 8, 47A y A2. Una entidad aplicará esas modificaciones cuando aplique la NIIF 13.
- 74D El documento *Presentación de Partidas de Otro Resultado Integral* (Modificaciones a la NIC 1), emitido en junio de 2011, modificó los párrafos 4A, 67A, 68A y 73A. Una entidad aplicará esas modificaciones cuando aplique la NIC 1 (modificada en junio de 2011).
- 74E La NIIF 9 *Instrumentos Financieros*, emitida en julio de 2014, modificó el párrafo 34. Una entidad aplicará esa modificación cuando aplique la NIIF 9.

Derogación de otros pronunciamientos

- 75 Esta Norma deroga la NIC 33 *Ganancias por Acción* (emitida en 1997).
- 76 Esta Norma también reemplaza la SIC-24 *Ganancias por Acción—Instrumentos Financieros y Otros Contratos que pueden ser Cancelados en Acciones*.

Apéndice A Guía de Aplicación

Este apéndice es parte integrante de la Norma.

Resultado del periodo atribuible a la controladora

- A1 Para calcular las ganancias por acción basadas en los estados financieros consolidados, el resultado del periodo atribuible a la controladora se referirá al resultado del periodo de la entidad consolidada después de ser ajustado por las participaciones no controladoras.

Emisión de derechos

- A2 La emisión de en la fecha del ejercicio o de la conversión de acciones ordinarias potenciales no da lugar, habitualmente, a ninguna bonificación. Ello es debido a que las acciones ordinarias potenciales habitualmente se emiten por su valor razonable, dando lugar a un cambio proporcional en los recursos disponibles para la entidad. En la emisión de derechos, en cambio, el precio de ejercicio es a menudo menor que el de las acciones. Por tanto, como se estableció en el apartado (b) del párrafo 27, esos derechos de emisión incluyen una bonificación. Si se ofrece una emisión de derechos a todos los accionistas actuales, el número de acciones ordinarias que deberá emplearse en el cálculo de las ganancias por acción básica y diluida, para todos los periodos previos a la emisión de derechos, será el número de acciones ordinarias en circulación antes de la emisión, multiplicadas por el siguiente factor:

$$\frac{\text{Valor razonable por acción inmediatamente antes del ejercicio de los derechos}}{\text{Valor razonable teórico ex-derechos por acción}}$$

El valor razonable teórico ex-derechos por acción se calcula sumando el valor razonable de las acciones inmediatamente antes del ejercicio de los derechos, al importe del ejercicio de los derechos, y dividiéndolo entre el número de acciones en circulación después del ejercicio de los derechos. Cuando los derechos se negocien públicamente de forma separada de las acciones antes de la fecha de ejercicio, el valor razonable se medirá al cierre del último día en el que las acciones cotizan conjuntamente con los derechos.

Número de control

- A3 Para ilustrar la aplicación del concepto de “cifra de control” descrito en los párrafos 42 y 43, supongamos que la entidad tiene una ganancia de las actividades que continúan atribuible a la controladora de 4.800 u.m.,¹ una pérdida de actividades en interrupción definitiva o discontinuadas, atribuible a la controladora de (7.200 u.m.), una pérdida atribuible a la controladora de (2.400 u.m.), así como 2.000 acciones ordinarias y 400 acciones ordinarias

¹ En esta guía, los importes monetarios se denominan en “unidades monetarias (u.m.)”.

potenciales en circulación. Las ganancias por acción básicas de la entidad serán de 2,40 u.m. por las actividades que continúan, (3,60 u.m.) por las operaciones discontinuadas y (1,20 u.m.) por la pérdida del periodo. Las 400 acciones ordinarias potenciales se incluirán en el cálculo de las ganancias por acción diluidas, en tanto que las ganancias por acción resultantes de 2,00 u.m. por las actividades que continúan tienen efectos dilusivos, suponiendo que las 400 acciones ordinarias potenciales no hayan tenido impacto en el resultado del periodo. Como la ganancia de las actividades que continúan atribuible a la controladora es la cifra de control, la entidad también incluirá esas 400 acciones ordinarias potenciales en el cálculo de los otros importes de las ganancias por acción, aunque los importes resultantes de las ganancias por acción tengan efectos antidilusivos con respecto a los importes que les correspondan de ganancias por acción básicas, lo que quiere decir que la pérdida por acción será menor en la versión diluida [(3,00 u.m.) por acción por la pérdida del periodo debida a las operaciones discontinuadas y (1,00 u.m.) por acción por la pérdida del periodo].

Precio promedio de mercado de las acciones ordinarias

- A4 Para calcular las ganancias por acción diluidas, el precio promedio de mercado al que se supone que se emitirán las acciones se calculará sobre la base del precio promedio de mercado de las acciones ordinarias durante el periodo. Teóricamente, cada transacción de mercado sobre acciones ordinarias de la entidad podría incluirse en la determinación del precio promedio de mercado. Desde un punto de vista práctico, sin embargo, un simple promedio de precios semanales o mensuales es normalmente suficiente.
- A5 Generalmente, los precios de cierre de mercado son los adecuados para calcular los precios promedio. Sin embargo, cuando los precios fluctúan ampliamente, un promedio de los precios más altos y más bajos suministrará un precio más representativo. El método empleado para calcular el precio promedio de mercado deberá usarse uniformemente, a menos que deje de ser representativo a consecuencia de un cambio en las condiciones. Por ejemplo, una entidad que emplee precios de cierre de mercado para calcular el precio promedio de mercado de varios años con precios relativamente estables, podría cambiar a un promedio de los precios más altos y más bajos si los precios comenzasen a fluctuar significativamente, de forma que los precios de cierre de mercado no ofreciesen un precio promedio representativo.

Opciones, certificados de opciones para compra de acciones (warrants) y sus equivalentes

- A6 A efectos de adquirir instrumentos convertibles, se supone que las acciones se van a ejercitar cuando los precios promedio tanto del instrumento convertible como de la acción que se adquiere a través de la conversión, son mayores que el precio de ejercicio de las opciones o los certificados de opciones para compra de acciones (warrants). Sin embargo, no se asumirá este ejercicio a menos que también se suponga la conversión de instrumentos convertibles similares, si es que existen.

- A7 Las podrían permitir o requerir el ofrecimiento de deuda, o de otros instrumentos de la entidad (o su controladora o una subsidiaria), como pago por la totalidad o por una parte del precio de ejercicio. En el cálculo de las ganancias por acción diluidas, esas opciones o certificados de opciones para compra de acciones (warrants) tendrán efectos dilusivos si (a) el precio promedio de mercado de las acciones ordinarias asociadas excede durante el periodo, el precio de ejercicio o (b) el precio de venta del instrumento que se va a ofrecer es menor que aquél al que puede ser ofrecido el instrumento, según el contrato de opción o el certificado para compra de acciones (warrant), y el descuento resultante establece un precio efectivo de ejercicio inferior al precio de mercado de las acciones ordinarias que se obtendrían al ejercitar las opciones y los warrants. Para calcular las ganancias por acción diluidas, esas opciones o certificados de opciones para compra de acciones (warrants) se suponen ejercitadas, y la deuda u otros instrumentos se supone que se han ofrecido. Si el ofrecimiento de efectivo es más ventajoso para el poseedor de la opción o el warrant y el contrato permitiese ofrecer efectivo, se presumirá esto último. Los intereses (netos de impuestos) de cualquier deuda cuyo ofrecimiento se haya supuesto, se añadirán como un ajuste en el numerador.
- A8 El mismo tratamiento se dará a las acciones preferentes que tengan condiciones similares o a otros instrumentos que tengan opciones de conversión, en los que se permita al inversionista pagar en efectivo para tener una tasa de conversión más favorable.
- A9 Los plazos implícitos en ciertas podrían exigir que las aportaciones recibidas por el ejercicio de dichos instrumentos se empleasen para amortizar deuda u otros instrumentos de la entidad (o de su controladora, o de una subsidiaria). En el cálculo de las ganancias por acción diluidas, esas opciones o certificados se supone que han sido ejercitados, y que los desembolsos obtenidos se han empleado en la adquisición de deuda a su precio promedio de mercado, en lugar de comprar acciones ordinarias. Sin embargo, el exceso de las aportaciones recibidas por el supuesto ejercicio de los títulos sobre el importe empleado en la supuesta adquisición de deuda se considerará (suponiendo que se emplea para recomprar acciones ordinarias) para el cálculo de las ganancias por acción diluidas. Los intereses (netos de impuestos) de cualquier deuda cuya compra se haya supuesto se restan como ajustes en el numerador.

Opciones de venta emitidas

- A10 Para ilustrar la aplicación del párrafo 63, puede suponerse que la entidad tiene en circulación 120 opciones de venta emitidas sobre sus con un precio de ejercicio de 35 u.m. El precio promedio de mercado de sus acciones ordinarias durante el periodo es de 28 u.m. Para calcular las ganancias por acción diluidas, la entidad supondrá que ha emitido 150 acciones a 28 u.m. por acción al comienzo del periodo, para cumplir sus obligaciones de venta por 4.200 u.m. La diferencia entre las 150 acciones ordinarias emitidas y las 120 acciones ordinarias recibidas del cumplimiento de la opción de venta (30 acciones ordinarias adicionales) se añadirá al denominador en el cálculo de las ganancias por acción diluidas.

Instrumentos de subsidiarias, negocios conjuntos o asociadas

- A11 Las de una subsidiaria, negocio conjunto o asociada convertibles en de la subsidiaria, del negocio conjunto o de la asociada, o en acciones ordinarias de la controladora o de inversores con control conjunto de la participada o influencia significativa sobre ésta, (la entidad que informa) se incluirán en el cálculo de las ganancias por acción diluidas como se indica a continuación:
- (a) Los instrumentos emitidos por una subsidiaria, negocio conjunto o asociada que permitan a sus tenedores obtener acciones ordinarias de la subsidiaria, el negocio conjunto o la entidad asociada, se incluirán en el cálculo de las ganancias por acción diluidas de la subsidiaria, el negocio conjunto o la entidad asociada. Esas ganancias por acción se incluirán en los cálculos de las ganancias por acción de la entidad que presenta los estados financieros, basadas en la tenencia por parte de la entidad que informa de los instrumentos de la subsidiaria, del negocio conjunto o de la entidad asociada.
 - (b) Los instrumentos de una subsidiaria, negocio conjunto o asociada que sean convertibles en acciones ordinarias de la entidad que presenta los estados financieros se considerarán en las acciones ordinarias potenciales de la entidad que presenta información a efectos del cálculo de las ganancias por acción diluidas. Asimismo, los emitidos por una subsidiaria, negocio conjunto o entidad asociada para adquirir acciones ordinarias de la entidad que presenta los estados financieros, se considerarán entre las acciones ordinarias potenciales de la entidad que presenta los estados financieros, a efectos del cálculo de las ganancias por acción diluidas consolidadas.
- A12 Para determinar el efecto que tienen en la ganancia por acción los instrumentos convertibles en de una subsidiaria, un negocio conjunto o una entidad asociada, emitidos por la entidad que informa, se supondrá que los instrumentos se convertirán, y se ajustará el numerador (resultado del periodo atribuible a los tenedores de instrumentos ordinarios de patrimonio de la controladora), en la medida necesaria, de acuerdo con el párrafo 33. Adicionalmente a dichos ajustes, el numerador se ajustará por cualquier cambio en el resultado del periodo registrado por la entidad que informa (tales como ingresos por dividendos o ingresos por el método de la participación) que sea atribuible al incremento en el número de acciones ordinarias en circulación de la subsidiaria, de un negocio conjunto o entidad asociada como resultado de la supuesta conversión. El denominador del cálculo de las ganancias por acción diluidas no se verá afectado en tanto que el número de acciones ordinarias en circulación de la entidad que presenta los estados financieros no cambiaría por causa de la supuesta conversión.

Instrumentos de participación en el patrimonio y doble clase de acciones ordinarias

- A13 El patrimonio de algunas entidades incluye:
- (a) Instrumentos que dan derecho a participar en los dividendos junto con las según una fórmula previamente establecida (por ejemplo, dos por uno), en ocasiones con un límite superior en la cuantía de la participación (por ejemplo, hasta alcanzar, sin sobrepasarlo, un determinado importe por acción).
 - (b) Una clase de acciones ordinarias con una tasa de dividendos diferente de la que corresponde a otra clase de acciones ordinarias, pero sin derechos prioritarios o superiores.
- A14 Al calcular las ganancias por acción diluidas, se supondrá efectuada la conversión para aquellos instrumentos descritos en el párrafo A13 que sean convertibles en acciones ordinarias, siempre que la citada conversión tuviera efectos dilusivos. Para los instrumentos que no sean convertibles en una clase de acciones ordinarias, el resultado del periodo se repartirá, entre las diferentes clases de acciones e instrumentos de patrimonio, de acuerdo con sus respectivos derechos a recibir dividendos u otros derechos de participación en las ganancias no distribuidas. Para calcular las ganancias por acción básicas y diluidas:
- (a) El resultado del periodo atribuible a los tenedores de instrumentos ordinarios de patrimonio de la controladora se ajustará (esto es, se incrementará la pérdida o se reducirá la ganancia) por el importe de los dividendos acordados en el periodo para cada clase de acciones y por el importe contractual de los dividendos (o interés de las obligaciones participativas) que deba ser satisfecho en el periodo (por ejemplo, dividendos acumulativos no satisfechos).
 - (b) El resto del resultado del periodo se repartirá entre las acciones ordinarias y los instrumentos de patrimonio en la medida en que cada instrumento participe en las ganancias, como si todo el resultado del periodo hubiera sido distribuido. El resultado total del periodo asignado a cada clase de instrumento de patrimonio se determinará sumando el importe atribuido por dividendos y el importe atribuido por los demás derechos de participación.
 - (c) Para determinar las ganancias por acción de cada instrumento de patrimonio, se dividirá el importe total del resultado del periodo atribuido al mismo entre el número de instrumentos en circulación a los que son atribuibles las anteriores ganancias.

Para calcular las ganancias por acción diluidas, se incluirán en las acciones ordinarias en circulación todas las acciones ordinarias cuya emisión se haya supuesto.

Acciones parcialmente desembolsadas

- A15 Cuando las emitidas se encuentren parcialmente desembolsadas, se tratarán en el cálculo de las ganancias por acción básicas como una fracción de una acción ordinaria, en tanto que confieran el derecho a participar en los dividendos durante el periodo en proporción a los derechos de una acción ordinaria totalmente desembolsada.
- A16 En la medida en que las acciones parcialmente desembolsadas no confieran el derecho a participar en los dividendos durante el periodo, serán tratadas como equivalentes a opciones o a certificados para compra de acciones (warrants) al proceder al cálculo de las ganancias por acción diluidas. Se supondrá que el importe no desembolsado representará el importe empleado para adquirir acciones ordinarias. El número de acciones incluidas en las ganancias por acción diluidas será la diferencia entre el número de acciones suscritas y el número de acciones que supuestamente se adquirirían.

Apéndice B

Modificaciones a otros pronunciamientos

Las modificaciones de este apéndice se aplicarán en los periodos anuales que comiencen a partir del 1 de enero de 2005. Si una entidad aplica esta Norma a periodos anteriores, estas modificaciones se aplicarán también a esos periodos.

Aprobación por el Consejo de la NIC 33 emitida en diciembre de 2003

La Norma Internacional de Contabilidad 33 *Ganancias por Acción* (revisada en 2003) fue aprobada para su emisión por los catorce miembros del Consejo de Normas Internacionales de Contabilidad.

Sir David Tweedie

Presidente

Thomas E Jones

Vicepresidente

Mary E Barth

Hans-Georg Bruns

Anthony T Cope

Robert P Garnett

Gilbert Gélard

James J Leisenring

Warren J McGregor

Patricia L O'Malley

Harry K Schmid

John T Smith

Geoffrey Whittington

Tatsumi Yamada

NIC 34

Información Financiera Intermedia

En abril de 2001 el Consejo de Normas Internacionales de Contabilidad adoptó la NIC 34 *Información Financiera Intermedia*, que había sido originalmente emitida por el Comité de Normas Internacionales de Contabilidad en 2000. La NIC 34 que fue emitida en 2000 sustituyó la versión original que fue publicada en febrero de 1998.

Otras Normas han realizado modificaciones de menor importancia en la NIC 34. Estas incluyen *Mejoras a las NIIF* (emitida en mayo de 2010), *NIIF 13 Medición del Valor Razonable* (emitida en mayo de 2011), *Presentación de Partidas de Otro Resultado Integral (Modificaciones a la NIC 1)* (emitida en junio de 2011), *Mejoras Anuales a las NIIF Ciclo 2009-2011* (emitida en mayo de 2012), *Entidades de Inversión (Modificaciones a las NIIF 10, NIIF 12 y NIC 27)* (emitido en octubre de 2012), *NIIF 15 Ingresos de Actividades Ordinarias Procedentes de Contratos con Clientes* (emitida en mayo de 2014), *Mejoras Anuales a las NIIF Ciclo 2012-2014* (emitida en septiembre de 2014), *Iniciativa sobre Información a Revelar (Modificaciones a la NIC 1)* (emitida en diciembre de 2014), la *NIIF 16 Arrendamientos* (emitida en enero de 2016), la *NIIF 17 Contratos de Seguro* (emitida en mayo de 2017), *Modificaciones a las Referencias al Marco Conceptual en las Normas NIIF* (emitido en marzo de 2018) y *Definición de Material o con Importancia Relativa (Modificaciones a las NIC 1 y NIC 8)* emitido en octubre de 2018).

ÍNDICE

desde el párrafo

**NORMA INTERNACIONAL DE CONTABILIDAD 34
INFORMACIÓN FINANCIERA INTERMEDIA**

OBJETIVO	
ALCANCE	1
DEFINICIONES	4
CONTENIDO DE LA INFORMACIÓN FINANCIERA INTERMEDIA	5
Componentes mínimos de la información financiera intermedia	8
Forma y contenido de los estados financieros intermedios	9
Hechos significativos y transacciones	15
Otra información a revelar	16A
Información a revelar sobre el cumplimiento de las NIIF	19
Periodos para los que se requiere la presentación de estados financieros intermedios	20
Materialidad o Importancia relativa	23
INFORMACIÓN A REVELAR EN LOS ESTADOS FINANCIEROS ANUALES	26
RECONOCIMIENTO Y MEDICIÓN	28
Políticas contables iguales a las utilizadas en la información anual	28
Ingresos de actividades ordinarias recibidos de forma estacional, cíclica u ocasionalmente	37
Costos incurridos de manera no uniforme a lo largo del periodo	39
Aplicación de los criterios de reconocimiento y medición	40
Uso de estimaciones	41
AJUSTES A LAS CIFRAS PRESENTADAS EN PERIODOS INTERMEDIOS ANTERIORES	43
FECHA DE VIGENCIA	46

CON RESPECTO A LOS MATERIALES COMPLEMENTARIOS ENUMERADOS A CONTINUACIÓN, VÉASE LA PARTE B DE ESTA EDICIÓN

EJEMPLOS ILUSTRATIVOS

CON RESPECTO A LOS FUNDAMENTOS DE LAS CONCLUSIONES, VÉASE LA PARTE C DE ESTA EDICIÓN

FUNDAMENTOS DE LAS CONCLUSIONES

La Norma Internacional de Contabilidad 34 *Información Financiera Intermedia* (NIC 34) está contenida en los párrafos 1 a 59. Aunque la Norma conserva el formato IASC que tenía cuando fue adoptada por el IASB, todos los párrafos tienen igual valor normativo. La NIC 34 debe ser entendida en el contexto de su objetivo y de los Fundamentos de las Conclusiones, del *Prólogo a las NIIF* y del *Marco Conceptual para la Información Financiera*. La NIC 8 *Políticas Contables, Cambios en las Estimaciones Contables y Errores* proporciona una base para seleccionar y aplicar las políticas contables en ausencia de guías explícitas.

Norma Internacional de Contabilidad 34 ***Información Financiera Intermedia***

Objetivo

El objetivo de esta Norma es establecer el contenido mínimo de la información financiera intermedia así como prescribir los criterios para el reconocimiento y la medición que deben ser seguidos en los estados financieros intermedios, ya se presenten de forma completa o condensada para un periodo intermedio. La información financiera intermedia, si se presenta en el momento oportuno y contiene datos fiables, mejora la capacidad que los inversionistas, prestamistas y otros usuarios tienen para entender la capacidad de la entidad para generar beneficios y flujos de efectivo, así como su fortaleza financiera y liquidez.

Alcance

- 1 En esta Norma no se establece qué entidades deben ser obligadas a publicar estados financieros intermedios, ni tampoco la frecuencia con la que deben hacerlo ni cuánto tiempo debe transcurrir desde el final del periodo intermedio hasta la aparición de la información intermedia. No obstante, los gobiernos, las comisiones de valores, las bolsas de valores y los organismos profesionales contables requieren frecuentemente a las entidades cuyos valores cotizan en mercados de acceso público presentar información financiera intermedia. Esta Norma es de aplicación tanto si la entidad es obligada a publicar este tipo de información, como si ella misma decide publicar información financiera intermedia siguiendo las Normas Internacionales de Información Financiera (NIIF). El Comité de Normas Internacionales de Contabilidad¹ aconseja a las entidades cuyos títulos cotizan en los mercados que suministren estados financieros intermedios que cumplan con los criterios de reconocimiento, medición y presentación establecidos en esa Norma. Más específicamente, se aconseja a las entidades con valores cotizados en bolsa que:
 - (a) publiquen, al menos, estados financieros intermedios referidos al primer semestre de cada uno de sus periodos contables anuales; y
 - (b) pongan sus estados financieros intermedios a disposición de los usuarios en un plazo no mayor de 60 días tras la finalización del periodo intermedio.
- 2 La evaluación del cumplimiento y conformidad con las NIIF se hará, por separado, para cada conjunto de información financiera, ya sea anual o intermedia. El hecho de que una entidad no haya publicado información intermedia durante un periodo contable en particular, o de que haya publicado informes financieros intermedios que no cumplan con esta Norma, no impide que sus estados financieros anuales cumplan con las NIIF, si se han confeccionado siguiendo las mismas.

¹ El Comité de Normas Internacionales de Contabilidad fue sustituido por el Consejo de Normas Internacionales de Contabilidad, el cual comenzó a operar en 2001.

- 3 Para calificar a los estados financieros intermedios de una entidad como conformes con las NIIF, deben cumplir con todos los requerimientos establecidos en esta Norma. Al respecto, el párrafo 19 requiere la revelación de determinadas informaciones.

Definiciones

- 4 Los siguientes términos se usan en esta Norma con los significados que a continuación se especifican:

Periodo intermedio es todo periodo contable menor que un periodo anual completo.

Por *información financiera intermedia* se entiende toda información financiera que contenga, o bien un juego completo de estados financieros [como se describe en la NIC 1 *Presentación de Estados Financieros* (revisada en 2007)], o bien un juego de estados financieros condensados (como se describe en esta Norma), para un periodo intermedio.

Contenido de la información financiera intermedia

- 5 La NIC 1 define un juego completo de estados financieros, como el que incluye los componentes siguientes:

- (a) un estado de situación financiera al final del periodo;
- (b) un estado del resultado y otro resultado integral del periodo;
- (c) un estado de cambios en el patrimonio del periodo;
- (d) un estado de flujos de efectivo del periodo;
- (e) notas, que incluyan un resumen de las políticas contables significativas y otra información explicativa;
- (ea) información comparativa con respecto al periodo inmediatamente anterior, tal como se especifica en los párrafos 38 y 38A de la NIC 1; y
- (f) un estado de situación financiera al principio del primer periodo inmediato anterior comparativo, cuando una entidad aplique una política contable de forma retroactiva o realice una reexpresión retroactiva de partidas en sus estados financieros, o cuando reclasifique partidas en sus estados financieros de acuerdo con los párrafos 40A a 40D de la NIC 1.

Una entidad puede utilizar, para denominar a los estados, títulos distintos a los utilizados en esta Norma. Por ejemplo, una entidad puede utilizar el título “estado del resultado integral” en lugar de “estado del resultado y otro resultado integral”.

- 6 En beneficio de la oportunidad y del costo de la información, así como para evitar la repetición de datos anteriormente publicados, la entidad puede estar obligada a, o decidir por sí misma, la publicación de menos información en los periodos intermedios, que la suministrada en sus estados financieros anuales.. En esta Norma se delimita el contenido mínimo de la información financiera

intermedia, que incluye estados financieros condensados y notas explicativas seleccionadas. La información financiera intermedia se elabora con la intención de poner al día el último conjunto de estados financieros anuales completos. Por consiguiente, se pone énfasis en las nuevas actividades, sucesos y circunstancias, y por tanto no se duplica la información publicada previamente.

- 7 No hay ningún párrafo en esta Norma que prohíba o desaconseje a las entidades publicar dentro de la información financiera intermedia, en lugar de los estados financieros condensados y las notas explicativas seleccionadas, un conjunto de estados financieros completos (como los descritos en la NIC 1). Tampoco se prohíbe ni se desaconseja en esta Norma la inclusión, en los estados financieros condensados, de información adicional a las partidas mínimas o a las notas seleccionadas exigidas en esta Norma. Las guías sobre reconocimiento y medición proporcionadas en esta Norma son de aplicación también a los estados financieros completos del periodo intermedio, y tales estados pueden contener todas las informaciones a revelar exigidas por la Norma (en particular, la información correspondiente a las notas seleccionadas que se contienen en el párrafo 16A), así como las que se requieren en otras NIIF.

Componentes mínimos de la información financiera intermedia

- 8 La información financiera intermedia contendrá, como mínimo, los siguientes componentes:
- (a) un estado de situación financiera condensado;
 - (b) un estado condensado o estados condensados del resultado del periodo y otro resultado integral;
 - (c) un estado de cambios en el patrimonio condensado;
 - (d) un estado de flujos de efectivo condensado; y
 - (e) notas explicativas seleccionadas.
- 8A Si una entidad presenta las partidas del resultado en un estado separado, según se describe en el párrafo 10A de la NIC 1 (modificada en 2011), presentará información intermedia condensada de ese estado.

Forma y contenido de los estados financieros intermedios

- 9 Si la entidad publica un conjunto de estados financieros completos en su información financiera intermedia, la forma y contenido de tales estados deben cumplir las exigencias establecidas en la NIC 1, para un conjunto de estados financieros completos.
- 10 Si la entidad publica un conjunto de estados financieros condensados en su información financiera intermedia, tales estados condensados deberán contener, como mínimo, cada uno de los grandes grupos de partidas y subtotales que hayan sido incluidos en los estados financieros anuales más

recientes, así como las notas explicativas seleccionadas que se exigen en esta Norma. Deben incluirse partidas o notas adicionales siempre que su omisión pueda llevar a que los estados financieros intermedios sean mal interpretados.

- 11 Cuando la entidad se encuentre dentro del alcance de la NIC 33 *Ganancias por Acción*, presentará las ganancias por acción básicas y diluidas para ese periodo en el estado que presente los componentes del resultado para un periodo intermedio.²
- 11A Si una entidad presenta las partidas del resultado en un estado separado, según se describe en el párrafo 10A de la NIC 1 (modificada en 2011), presentará las ganancias por acción básica y diluida en ese estado.
- 12 La NIC 1 (revisada en 2007) proporciona una guía sobre la estructura de los estados financieros. La Guía de Implementación de la NIC 1 contiene ejemplos sobre la forma en que se pueden presentar el estado de situación financiera, el estado del resultado integral y el estado de cambios en el patrimonio.
- 13 [Eliminado]
- 14 La información financiera intermedia será consolidada si los estados financieros más recientes de la entidad también se prepararon de forma consolidada. Los estados financieros separados de la controladora no son coherentes ni comparables con los estados financieros consolidados más recientes del grupo. Si la información financiera anual de la entidad incluye, junto con los estados financieros consolidados, los estados separados de la controladora, esta Norma no requiere ni prohíbe que se incluyan también los estados separados de la controladora en la información intermedia elaborada por la entidad.

Hechos significativos y transacciones

- 15 Una entidad incluirá en su información financiera intermedia una explicación de los sucesos y transacciones, producidos desde el final del último periodo anual de presentación, que sean significativos para comprender los cambios en la situación financiera y el rendimiento de la entidad. La información revelada en relación con esos sucesos y transacciones actualizará la información correspondiente presentada en el informe financiero anual más reciente.
- 15A Un usuario de la información financiera intermedia de la entidad tendrá también acceso al informe financiero anual más reciente de ésta. Por tanto, es innecesario que las notas de la información financiera intermedia proporcionen actualizaciones relativamente poco significativas de la información que se proporcionó en las notas del informe financiero anual más reciente.
- 15B Lo siguiente es una lista de sucesos y transacciones para los cuales se requeriría información a revelar si fueran significativos: la lista no es exhaustiva.

² Este párrafo se modificó mediante el documento *Mejoras a las NIIF* emitido en mayo de 2008 para aclarar el alcance de la NIC 34.

NIC 34

- (a) la rebaja del importe en libros de los inventarios hasta su valor neto realizable, así como la reversión de dicha corrección;
- (b) el reconocimiento de una pérdida por deterioro del valor de activos financieros, propiedades, planta y equipo, activos intangibles, activos que surgen de contratos con clientes, o de otros activos, así como la reversión de dicha pérdida por deterioro;
- (c) la reversión de cualquier provisión por costos de reestructuración;
- (d) las adquisiciones y disposiciones de elementos de propiedades, planta y equipo;
- (e) los compromisos de compra de elementos de propiedades, planta y equipo;
- (f) cancelaciones de pagos por litigios;
- (g) las correcciones de errores de periodos anteriores;
- (h) cambios en las circunstancias económicas o de negocio que afectan al valor razonable de los activos financieros y pasivos financieros de la entidad, tanto si esos activos o pasivos están reconocidos al valor razonable como si lo están al costo amortizado;
- (i) cualquier incumplimiento u otra infracción de un acuerdo de préstamo que no haya sido corregida al final del periodo sobre el que se informa, o antes del mismo;
- (j) las transacciones con partes relacionadas;
- (k) transferencias entre niveles de la jerarquía del valor razonable utilizada para medir el valor razonable de los instrumentos financieros;
- (l) cambios en la clasificación de los activos financieros como resultado de un cambio en el propósito o uso de esos activos; y
- (m) cambios en los pasivos contingentes o activos contingentes.

15C Las NIIF individuales proporcionan guías con respecto a los requerimientos de información a revelar para muchas de las cuestiones enumeradas en el párrafo 15B. Cuando un suceso o transacción sea significativo para la comprensión de los cambios en la situación financiera o rendimiento de la entidad desde el último periodo anual sobre el que se informa, su presentación de información financiera intermedia debería proporcionar una explicación y actualización de la información relevante incluida en los estados financieros del último periodo anual sobre el que se informa.

16 [Eliminado]

Otra información a revelar

- 16A Además de revelar los sucesos y transacciones significativos de acuerdo con los párrafos 15 a 15C, una entidad deberá incluir en las notas de la información financiera intermedia la información que se detalla a continuación, siempre que no haya sido revelada en alguna otra parte de los estados financieros intermedios. La información a revelar siguiente se proporcionará bien sea en los estados financieros intermedios o incorporada mediante una referencia cruzada de los estados financieros intermedios con algún otro estado (tal como comentarios de la gerencia o informe de riesgos) que esté disponible para los usuarios de los estados financieros en las mismas condiciones y al mismo tiempo que los estados financieros intermedios. Si los usuarios de los estados financieros no tienen acceso a la información incorporada por referencias cruzadas en las mismas condiciones y al mismo tiempo, la información financiera intermedia está incompleta. Esta información debe ser normalmente ofrecida desde el comienzo del periodo contable.
- (a) Una declaración de que se han seguido las mismas políticas y métodos contables de cálculo en los estados financieros intermedios que en los estados financieros anuales más recientes o, si algunas de esas políticas o algunos métodos hubiesen cambiado, una descripción de la naturaleza y efecto del cambio.
 - (b) Comentarios explicativos acerca de la estacionalidad o carácter cíclico de las transacciones del periodo intermedio.
 - (c) La naturaleza e importe de las partidas, ya afecten a los activos, pasivos, patrimonio, ganancia neta o flujos de efectivo, que sean no usuales por su naturaleza, importe o incidencia.
 - (d) La naturaleza e importe de cambios en estimaciones de importes presentados en periodos intermedios anteriores al ejercicio financiero corriente o cambios en estimaciones de importes presentados en ejercicios financieros anteriores.
 - (e) Emisiones, recompras y reembolsos de títulos representativos de la deuda o del capital de la entidad.
 - (f) Dividendos pagados (ya sea en términos agregados o por acción), separando los correspondientes a las acciones ordinarias y a otros tipos de acciones.
 - (g) La siguiente información sobre segmentos (se exige revelar información intermedia segmentada solo si la NIIF 8 *Segmentos de Operación*, obliga a la entidad a revelar información segmentada en sus estados financieros anuales):
 - (i) Los ingresos de actividades ordinarias procedentes de clientes externos, si se incluyen en la medida de las pérdidas o ganancias de los segmentos revisada por la máxima autoridad en la toma de decisiones de operación o se facilitan a la misma de otra forma con regularidad.

- (ii) Los ingresos de actividades ordinarias inter segmentos, si se incluyen en la medición de las pérdidas o ganancias de los segmentos revisada por la máxima autoridad en la toma de decisiones de operación o se facilitan a la misma de otra forma con regularidad.
 - (iii) Una medición de las pérdidas o ganancias de los segmentos.
 - (iv) Una medida de los activos y pasivos totales de un segmento sobre el que debe informarse, si estos importes se proporcionan de forma regular a la máxima autoridad en la toma de decisiones de operación y si para la cual ha habido un cambio importante en el importe revelado en los últimos estados financieros anuales para ese segmento sobre el que debe informarse.
 - (v) Una descripción de las diferencias, con respecto a los últimos estados financieros anuales, en el criterio de segmentación o de medición de las pérdidas o ganancias de los segmentos.
 - (vi) La conciliación del total del valor de las pérdidas o ganancias de los segmentos sobre los que deba informar con las pérdidas o ganancias de la entidad antes de tener en cuenta el gasto (ingreso) por impuestos y las actividades discontinuadas; no obstante, si una entidad asignase a segmentos sobre los que deba informar conceptos tales como el gasto (ingreso) por impuestos, podrá conciliar el total de la medida de las pérdidas o ganancias de los segmentos con las pérdidas o ganancias después de tener en cuenta tales conceptos; las partidas significativas de conciliación se identificarán y describirán por separado en dicha conciliación.
- (h) Sucesos después del periodo intermedio que no se han reflejado en los estados financieros para dicho periodo intermedio.
 - (i) El efecto de los cambios en la composición de la entidad durante el periodo intermedio, incluyendo combinaciones de negocios, la obtención o la pérdida del control de subsidiarias e inversiones a largo plazo, reestructuraciones y operaciones discontinuadas. En el caso de las combinaciones de negocios, la entidad revelará la información requerida por la NIIF 3 *Combinaciones de Negocios*.
 - (j) Para instrumentos financieros, la información a revelar sobre el valor razonable requerida por los párrafos 91 a 93(h), 94 a 96, 98 y 99 de la NIIF 13 *Medición del Valor Razonable* y los párrafos 25, 26 y 28 a 30 de la NIIF 7 *Instrumentos Financieros: Información a Revelar*
 - (k) Para entidades que se conviertan o dejen de ser entidades de inversión, tal como se definen en la NIIF 10 *Estados Financieros Consolidados*, la información a revelar del párrafo 9B de la NIIF 12 *Información a Revelar sobre Participaciones en Otras Entidades*.

- (l) La desagregación de los ingresos de actividades ordinarias procedentes de contratos con clientes requerida por los párrafos 114 y 115 de la NIIF 15 *Ingresos de Actividades Ordinarias procedentes de Contratos con Clientes*.

17–18 [Eliminado]

Información a revelar sobre el cumplimiento de las NIIF

- 19 Si un informe financiero intermedio de una entidad cumple con esta Norma, este hecho deberá ser informado. Un informe financiero intermedio no deberá describirse como que cumple con las NIIF a menos que cumpla con todos los requerimientos de ellas.

Periodos para los que se requiere la presentación de estados financieros intermedios

- 20 La información intermedia incluirá estados financieros intermedios (ya sean condensados o completos) para los periodos de la forma siguiente:
- (a) Estado de situación financiera al final del periodo intermedio corriente y un estado comparativo de la situación financiera al final del periodo contable inmediatamente anterior.
 - (b) Estado del resultado del periodo y otro resultado integral para el periodo intermedio presente y el acumulado para el periodo contable corriente hasta la fecha, junto con estados comparativos del resultado del periodo y otro resultado integral para los periodos intermedios correspondientes (presente y anual acumulado hasta la fecha) del periodo contable anual precedente inmediato. Según permite la NIC 1 (modificada en 2011), una información intermedia puede presentar para cada periodo un estado o estados del resultado del periodo y otro resultado integral.
 - (c) Un estado de los cambios en el patrimonio, acumulado para todo el periodo contable hasta la fecha, junto con un estado comparativo del mismo periodo de tiempo referido al periodo contable anual precedente.
 - (d) Un estado de flujos de efectivo acumulado para todo el periodo contable hasta la fecha, junto con un estado comparativo del mismo periodo de tiempo referido al periodo contable anual precedente.
- 21 Para una entidad cuyas actividades sean fuertemente estacionales, puede ser útil presentar información financiera relativa a los doce meses que terminan al final del periodo intermedio, así como información comparativa de los doce meses anteriores a éstos. Por consiguiente, se aconseja a las entidades con actividades fuertemente estacionales considerar la publicación de estos datos, además de la información obligatoria según el párrafo precedente.
- 22 La Parte A de los ejemplos que acompañan a esta Norma ilustra los periodos requeridos a presentar por una entidad que informa con periodicidad semestral, y otra que informa trimestralmente.

Materialidad o Importancia relativa

- 23 Al tomar la decisión relativa a cómo reconocer, medir, clasificar o revelar información sobre una determinada partida en los estados financieros intermedios, la importancia relativa debe ser evaluada en relación a los datos financieros del periodo intermedio en cuestión. Al realizar evaluaciones sobre importancia relativa, debe tenerse en cuenta que las mediciones intermedias pueden estar basadas en estimaciones en mayor medida que las mediciones correspondientes a los datos del periodo anual.
- 24 En la NIC 1 se requiere revelar información por separado de las partidas materiales, entre las que se incluyen, a título de ejemplo, las operaciones en discontinuación; mientras que en la NIC 8 *Políticas Contables, Cambios en las Estimaciones Contables y Errores* se requiere revelar información de los errores, así como de los cambios en las estimaciones y en las políticas contables. Ninguna de las dos Normas contiene guías cuantitativas relativas a la materialidad o importancia relativa.
- 25 Aunque siempre es necesario realizar juicios al evaluar la materialidad, en esta Norma se fundamentan las decisiones de reconocimiento y revelación a partir de los datos del propio periodo intermedio por razones de comprensión de las cifras relativas al mismo. Así, por ejemplo, las partidas no usuales, los cambios en políticas contables o en estimaciones y los errores se reconocerán y revelarán según su importancia relativa, en relación con las cifras del periodo intermedio, para evitar las inferencias erróneas que se derivarían de la falta de revelación de tales partidas. El objetivo de esta excepción es asegurar que en el informe financiero intermedio se incluyen todos los datos relevantes para comprender la situación y el rendimiento financieros de la entidad durante el periodo intermedio.

Información a revelar en los estados financieros anuales

- 26 Si la estimación correspondiente a una partida, presentada en un anterior, resulta modificada de forma significativa durante el periodo intermedio final del periodo contable anual, pero no se ha publicado información financiera intermedia separada para ese periodo final, la naturaleza e importe de tal cambio en las estimaciones debe ser objeto de información específica, utilizando para ello una nota de las que correspondan a los estados financieros para el periodo contable completo.
- 27 En la NIC 8 se requiere revelar la naturaleza y (si es practicable) el importe del cambio en las estimaciones que tengan un efecto significativo en el periodo corriente o que se espera que tengan efectos materiales en periodos posteriores. El apartado (d) del párrafo 16A de esta Norma requiere una revelación similar en cada informe financiero intermedio. Entre los posibles ejemplos se incluyen los cambios en el último periodo intermedio que se refieran a las rebajas de valor de los inventarios, a las reestructuraciones o a las pérdidas por deterioro que fueron presentadas en un periodo intermedio anterior, dentro del mismo periodo anual. La información requerida en el párrafo anterior es coherente con la obligación de la NIC 8, pero tiene un alcance menor—limitado exclusivamente a los cambios en las estimaciones. La

entidad no estará obligada a revelar información adicional referente a periodos contables intermedios dentro de sus estados financieros anuales.

Reconocimiento y medición

Políticas contables iguales a las utilizadas en la información anual

- 28 La entidad debe aplicar, en los estados financieros intermedios, las mismas políticas contables que aplica en sus estados financieros anuales, salvo por lo que se refiere a los cambios en las políticas contables llevados a cabo tras la fecha de cierre de los estados financieros anuales más recientes, que tendrán su reflejo en los próximos que presente. No obstante, la frecuencia con que la entidad presente información (anual, semestral o trimestralmente) no debe afectar a la medición de las cifras contables anuales. Para conseguir tal objetivo, las mediciones realizadas de cara a la información intermedia deben abarcar todo el intervalo transcurrido desde principio del periodo anual hasta la fecha final del periodo intermedio.
- 29 El hecho de exigir que la entidad aplique las mismas políticas contables en los estados financieros intermedios y en los anuales, puede llevar a la conclusión aparente de que las mediciones intermedias se realizan como si cada periodo intermedio permaneciera aislado, como si se tratara de un periodo contable independiente. Sin embargo, al asegurar que la frecuencia de la información procedente de la entidad no afectará a la medición de sus cifras anuales, el párrafo 28 está efectuando el reconocimiento de que el periodo intermedio es parte de un periodo contable anual más largo. Las mediciones desde el último cierre anual hasta la fecha del periodo intermedio pueden implicar la revisión de los importes de ciertas partidas, según se presentaron en periodos intermedios anteriores dentro del mismo periodo anual. No obstante, las políticas para el reconocimiento de activos, pasivos, ingresos y gastos en los periodos intermedios, son los mismos que las utilizadas en los estados financieros anuales..
- 30 Como ilustración:
- (a) las políticas para el reconocimiento y medición de las pérdidas por depreciación de inventarios, por reestructuraciones o por deterioro en el valor de otros activos, en el periodo intermedio, son los mismos que la entidad seguiría si preparase únicamente estados financieros anuales. No obstante, si tales partidas de gastos se reconocieran y midieran en un periodo intermedio, y los cambios en las estimaciones se reconocieran en otro posterior dentro del mismo periodo anual, la estimación original sería corregida en el periodo posterior, ya fuera cargando al estado de resultados el gasto o la pérdida adicional, o en caso contrario revirtiendo el exceso en la rebaja de valor o la provisión previamente reconocida;

- (b) un costo que no cumpliera la definición de activo al final de un determinado periodo contable intermedio, no tendría por qué ser diferido, colocándolo en el estado de situación financiera a la espera, bien de información futura que aportara mayor evidencia sobre el cumplimiento de las condiciones correspondientes, bien de cargarlo contra las ganancias de periodos intermedios subsiguientes del mismo periodo contable anual; y
- (c) el gasto por el impuesto a las ganancias se reconocerá, en cada uno de los periodos intermedios, sobre la base de la mejor estimación del promedio ponderado de la tasa impositiva que se espere para el periodo contable anual. Los importes calculados para el gasto por el impuesto, en este periodo intermedio, pueden necesitar ajustes en periodos posteriores siempre que las estimaciones de la tasa anual hayan cambiado para entonces.

31 Dentro del *Marco Conceptual para la Preparación y Presentación de Estados Financieros* (el Marco Conceptual), reconocimiento es el “proceso de incorporación, en el balance o en el estado de resultados, de una partida que cumpla la definición del elemento correspondiente, satisfaciendo además los criterios para su reconocimiento”. Las definiciones de activo, pasivo, ingresos y gastos son fundamentales para proceder al reconocimiento en las fechas de cierre de los periodos anual e intermedio sobre los que se informa.

32 Para el caso de los activos, son de aplicación, en la fecha de la información intermedia y en la anual, las mismas pruebas referidas a las ganancias económicas futuras. Los costos que, por su naturaleza, no cumplirían las condiciones para ser activos en la fecha de los estados financieros anuales, tampoco las cumplirán en la fecha de cierre del periodo intermedio. De forma similar, un pasivo al final del periodo intermedio debe representar una obligación existente en ese momento, exactamente igual que sucedería si se tratase de la fecha de cierre del periodo anual sobre el que se informa.

33 Una característica esencial de los ingresos (ingresos de actividades ordinarias) y los gastos es que las correspondientes entradas o salidas de activos o pasivos, según los casos, ya han tenido lugar. Si tales flujos de entrada o salida se han producido efectivamente, se procede a reconocer el ingreso de actividades ordinarias o el gasto relacionado; y en caso contrario no se reconocen. El Marco Conceptual no permite el reconocimiento, en el estado de situación financiera, de partidas que no cumplen la definición de activos o pasivos.

34 Al medir los activos, pasivos, ingresos, gastos y flujos de efectivo para incluirlos en sus estados financieros, la entidad que sólo presenta información financiera anualmente habrá de tomar en cuenta la información disponible a lo largo del periodo contable. Sus mediciones se harán, en efecto, desde el principio del periodo hasta la fecha en que presenta la información, aunque ésta sea anual.

35 Una entidad que presente información financiera con periodicidad semestral, utilizará la información disponible a la fecha de la mitad del periodo contable, o bien algo más tarde, para realizar las mediciones de las partidas de sus estados semestrales, y la información disponible en la fecha de los estados

financieros anuales, o algo más tarde, para realizar las mediciones de las partidas correspondientes al año completo. Estas mediciones relativas al año completo reflejarán los eventuales cambios en las estimaciones realizadas en las cifras del primer semestre. Los importes reflejados en la información intermedia semestral no serán objeto de ningún ajuste de carácter retroactivo. Los párrafos 16A(d) y 26 requieren, no obstante, que la entidad revele información sobre la naturaleza e importe de cualquier cambio significativo en las estimaciones previamente realizadas.

- 36 La entidad que presente información financiera con frecuencia mayor que la semestral, evaluará los ingresos y gastos desde el principio del periodo anual hasta el final del correspondiente periodo intermedio, utilizando la información que esté disponible en el momento de elaborar los estados financieros. Los importes de los ingresos y los gastos, que se presenten en cada periodo intermedio, reflejarán también todos los cambios en las estimaciones de las partidas que han sido presentadas en periodos intermedios anteriores dentro del mismo periodo anual. Los importes reflejados en la información intermedia de periodos anteriores no serán objeto de ningún ajuste de carácter retroactivo. Los párrafos 16A(d) y 26 requieren, no obstante, que la entidad revele información sobre la naturaleza e importe de cualquier cambio significativo en las estimaciones previamente realizadas.

Ingresos de actividades ordinarias recibidos de forma estacional, cíclica u ocasionalmente

- 37 Los ingresos de actividades ordinarias que se reciben estacional, cíclica u ocasionalmente dentro de un periodo anual no deben ser anticipados o diferidos a una fecha intermedia, si tal anticipación o aplazamiento no fuesen apropiados al final del periodo contable anual.
- 38 Entre los ejemplos de situaciones como las descritas anteriormente pueden citarse los dividendos, las regalías y las subvenciones oficiales. Además de lo anterior, ocurre que ciertas entidades obtienen, sistemáticamente, más ingresos de actividades ordinarias en unos periodos intermedios que en otros, dentro del mismo periodo anual, como sucede por ejemplo, con los ingresos de actividades ordinarias estacionales de los vendedores al por menor. Tales ingresos de actividades ordinarias se han de reconocer solo cuando hayan ocurrido efectivamente.

Costos incurridos de manera no uniforme a lo largo del periodo

- 39 Los costos en los que no se incurre de forma uniforme a lo largo del periodo serán objeto de anticipación o aplazamiento en los estados financieros intermedios si, y solo si, fuera también apropiado anticipar o diferir tales tipos de costos al final del periodo contable anual.

Aplicación de los criterios de reconocimiento y medición

- 40 La Parte B de los ejemplos ilustrativos que acompañan a esta Norma proporciona ejemplos de aplicación de los principios de medición y reconocimiento generales establecidos en los párrafos 28 a 39.

Uso de estimaciones

- 41 Los procedimientos de medición, que deben seguirse en los estados financieros intermedios, han de estar diseñados para asegurar que la información resultante sea fiable y que se revela en ellos, de forma apropiada, toda la información financiera significativa que sea relevante para la comprensión de la situación financiera o la rentabilidad de la entidad. Aunque las mediciones realizadas tanto en los estados financieros anuales como en los intermedios se basan, frecuentemente, en estimaciones razonables, la preparación de la información financiera intermedia requerirá, por lo general, un uso mayor de métodos de estimación que la información anual.
- 42 La Parte C de los ejemplos ilustrativos que acompañan a esta Norma proporciona ejemplos del uso de estimaciones en periodos intermedios.

Ajustes a las cifras presentadas en periodos intermedios anteriores

- 43 Cualquier cambio en una política contable, distinto de aquéllos cuyo régimen transitorio haya sido especificado por una nueva NIIF, se reflejará mediante uno de los dos siguientes procedimientos:
- (a) reexpresando los estados financieros de los periodos contables intermedios anteriores del mismo periodo contable anual, así como los correspondientes a periodos contables intermedios comparables de cualesquiera periodos anuales anteriores de acuerdo con la NIC 8;
 - (b) si fuera impracticable determinar el efecto acumulativo, al comienzo del periodo anual, de la aplicación de una nueva política contable a todos los periodos anteriores, mediante el ajuste de los estados financieros de periodos intermedios anteriores dentro del mismo periodo anual, y de los periodos intermedios comparables que correspondan a periodos anuales anteriores, con el fin de aplicar la nueva política contable de forma prospectiva desde la fecha más remota posible.
- 44 Uno de los objetivos del principio establecido en el párrafo anterior consiste en asegurar que se aplique una sola política contable a cada categoría de transacciones, a lo largo del mismo periodo anual. Según la NIC 8, todo cambio en una política contable se refleja mediante aplicación retroactiva, reexpresando las cifras contables de los periodos anteriores hasta la fecha más remota en que sea posible hacerlo. No obstante, si fuera impracticable determinar el importe acumulado del ajuste relativo a los periodos anteriores, la NIC 8 dispone que la nueva política sea aplicada de forma prospectiva, desde

la fecha más remota posible. El efecto del principio establecido en el párrafo 43 consiste en requerir a que, dentro del mismo periodo contable anual, cualquier cambio en una política contable sea aplicado o bien retroactivamente o, si esto fuera impracticable, de forma prospectiva y, como muy tarde, desde el comienzo del periodo anual correspondiente.

- 45 Permitir que los cambios en las políticas contables fueran reflejados en la fecha de cierre de un periodo intermedio, dentro del periodo anual, permitiría aplicar dos políticas contables diferentes para reflejar un tipo particular de transacciones producidas dentro del mismo periodo contable. Como resultado de este posible tratamiento, se tendrían dificultades por hacer repartos entre periodos intermedios, se obscurecerían los resultados de la operación y se complicaría el análisis y la comprensión de la información intermedia.

Fecha de vigencia

- 46 Esta Norma Internacional de Contabilidad tendrá vigencia para los estados financieros que cubran periodos que comiencen a partir del 1 de enero de 1999. Se aconseja su aplicación anticipada.
- 47 La NIC 1 (revisada en 2007) modificó la terminología utilizada en las NIIF. Además, modificó los párrafos 4, 5, 8, 11, 12 y 20, eliminó el párrafo 13 y añadió los párrafos 8A y 11A. Una entidad aplicará esas modificaciones a periodos anuales que comiencen a partir del 1 de enero de 2009. Si una entidad utiliza la NIC 1 (revisada en 2007) en un periodo anterior, aplicará las modificaciones a dicho periodo.
- 48 La NIIF 3 (revisada en 2008) modificó el párrafo 16(i). Una entidad aplicará esa modificación para los periodos anuales que comiencen a partir del 1 de julio de 2009. Si una entidad aplicase la NIIF 3 (revisada en 2008) a un periodo anterior, la modificación se aplicarán también a ese periodo.
- 49 El documento *Mejoras a las NIIF* emitido en mayo de 2010 modificó los párrafos 15, 27, 35 y 36, añadió los párrafos 15A a 15C y 16A y eliminó los párrafos 16 a 18. Una entidad aplicará esas modificaciones a periodos anuales que comiencen a partir del sábado, 1 de enero de 2011. Se permite su aplicación anticipada. Si una entidad aplicase las modificaciones en un período que comience con anterioridad, revelará este hecho.
- 50 La NIIF 13, emitida en mayo de 2011, modificó el párrafo 16A(j). Una entidad aplicará esa modificación cuando aplique la NIIF 13.
- 51 *Presentación de Partidas de Otro Resultado Integral* (Modificaciones a la NIC 1), emitido en junio de 2011, modificó los párrafos 8, 8A, 11A y 20. Una entidad aplicará esas modificaciones cuando aplique la NIC 1 (modificada en junio de 2011).
- 52 El documento *Mejoras Anuales, Ciclo 2009-2011*, emitido en mayo de 2012, modificó el párrafo 5 como una modificación consiguiente derivada de la modificación de la NIC 1 *Presentación de Estados Financieros*. Una entidad aplicará esa modificación de forma retroactiva de acuerdo con la NIC 8 *Políticas Contables, Cambios en las Estimaciones Contables y Errores* para los periodos anuales

NIC 34

que comiencen a partir del 1 de enero de 2013. Se permite su aplicación anticipada. Si una entidad aplicase la modificación en un periodo que comience con anterioridad, revelará ese hecho.

- 53 El documento *Mejoras Anuales, Ciclo 2009-2011*, emitido en mayo de 2012, modificó el párrafo 16A. Una entidad aplicará esa modificación de forma retroactiva de acuerdo con la NIC 8 *Políticas Contables, Cambios en las Estimaciones Contables y Errores* para los periodos anuales que comiencen a partir del martes, 1 de enero de 2013. Se permite su aplicación anticipada. Si una entidad aplicase la modificación en un periodo que comience con anterioridad, revelará ese hecho.
- 54 *Entidades de Inversión* (Modificaciones a las NIIF 10, NIIF 12 y NIC 27), emitido en octubre de 2012, modificó el párrafo 16A. Una entidad aplicará esa modificación para los periodos anuales que comiencen a partir del miércoles, 1 de enero de 2014. Se permite la aplicación anticipada del documento *Entidades de Inversión*. Si una entidad aplica esas modificaciones con anterioridad, aplicará también todas las modificaciones incluidas en el documento *Entidades de Inversión* al mismo tiempo.
- 55 La NIIF 15 *Ingresos de Actividades Ordinarias procedentes de Contratos con Clientes* emitida en mayo de 2014, modificó los párrafos 15B y 16A. Una entidad aplicará esas modificaciones cuando aplique la NIIF 15.
- 56 *Mejoras Anuales a las NIIF, Ciclo 2012-2014*, emitida en septiembre de 2014, modificó el párrafo 16A. Una entidad aplicará esa modificación de forma retroactiva de acuerdo con la NIC 8 *Políticas Contables, Cambios en las Estimaciones Contables y Errores* para los periodos anuales que comiencen a partir del 1 de enero de 2016. Se permite su aplicación anticipada. Si una entidad aplicase la modificación en un periodo que comience con anterioridad, revelará ese hecho.
- 57 *Iniciativa sobre Información a Revelar* (Modificaciones a la NIC 1), emitida en diciembre de 2014, modificó el párrafo 5. Una entidad aplicará esa modificación para los periodos anuales que comiencen a partir del viernes, 1 de enero de 2016. Se permite la aplicación anticipada de esa modificación.
- 58 *Modificaciones a las Referencias al Marco Conceptual en las Normas NIIF*, emitida en 2018 modificó los párrafo 31 y 33. Una entidad aplicará esas modificaciones a periodos anuales que comiencen a partir del miércoles, 1 de enero de 2020. Se permite la aplicación anticipada si al mismo tiempo una entidad aplica también todas las demás modificaciones realizadas por *Modificaciones a las Referencias al Marco Conceptual en las Normas NIIF*. Una entidad aplicará las modificaciones a la NIC 34 de forma retroactiva, de acuerdo con la NIC 8 *Políticas Contables, Cambios en las Estimaciones Contables y Errores*. Sin embargo, si una entidad determina que la aplicación retroactiva fuera impracticable o implicara costos o esfuerzos desproporcionados, aplicará las modificaciones a la NIC 34 por referencia a los párrafos 23 a 28, 50 a 53 y 54F de la NIC 8.

- 59 *Definición de Material o con Importancia Relativa* (Modificaciones a las NIC 1 y NIC 8), emitida en octubre de 2018 modificó el párrafo 24. Una entidad aplicará esas modificaciones de forma retroactiva a los periodos anuales que comiencen a partir del miércoles, 1 de enero de 2020. Se permite su aplicación anticipada. Si una entidad aplicase las modificaciones en un período que comience con anterioridad, revelará este hecho. Una entidad aplicará esas modificaciones cuando aplique las modificaciones a la definición de material o con importancia relativa del párrafo 7 de la NIC 1 y de los párrafos 5 y 6 de la NIC 8.

NIC 36

Norma Internacional de Contabilidad

En abril de 2001, el Consejo de Normas Internacionales de Contabilidad (Consejo) adoptó la NIC 36 *Deterioro del Valor de los Activos*, que había sido originalmente emitida por el Comité de Normas Internacionales de Contabilidad en junio de 1998. Esta norma consolidó todos los requerimientos sobre la forma de evaluar la recuperabilidad de un activo. Estos requerimientos estaban contenidos en la NIC 16 *Propiedades, Planta y Equipo*, la NIC 22 *Combinaciones de Negocios*, la NIC 28 *Contabilidad de Asociadas* y la NIC 31 *Información Financiera sobre los Intereses en Negocios Conjuntos*.

El Consejo revisó la NIC 36 en marzo de 2004 como parte de su primera fase de su proyecto de combinaciones de negocios. En enero de 2008, el Consejo modificó la NIC 36 nuevamente como parte de la segunda fase de su proyecto de combinaciones de negocios.

En mayo de 2013, la NIC 36 fue modificada por *Información a Revelar sobre el Importe Recuperable de Activos no Financieros* (Modificaciones a la NIC 36). Las modificaciones requerían revelar información sobre el importe recuperable de activos con deterioro de valor, si ese importe se basa en el valor razonable menos los costos de disposición y revelar información adicional sobre la medición del valor razonable.

Otras Normas han realizado modificaciones de menor importancia en la NIC 36. Estas incluyen las NIIF 10 *Estados Financieros Consolidados* (emitida en mayo de 2011), NIIF 11 *Acuerdos Conjuntos* (emitida en mayo de 2011), NIIF 13 *Medición del Valor Razonable* (emitida en mayo de 2011), NIIF 9 *Instrumentos Financieros* (Contabilidad de Coberturas y modificaciones a la NIIF 9, NIIF 7 y NIC 39) (emitida en noviembre de 2013), NIIF 15 *Ingresos de Actividades Ordinarias Procedentes de Contratos con Clientes* (emitida en mayo de 2014), *Agricultura: Plantas Productoras* (Modificaciones a la NIC 16 y a la NIC 41) emitida en junio de 2014, la NIIF 9 *Instrumentos Financieros* (emitida en julio de 2014), la NIIF 17 *Contratos de Seguro* (emitida en mayo de 2017) *Modificaciones a las Referencias al Marco Conceptual en las Normas NIIF* (emitido en marzo de 2018).

ÍNDICE

desde el párrafo

NORMA INTERNACIONAL DE CONTABILIDAD 36	
<i>DETERIORO DEL VALOR DE LOS ACTIVOS</i>	
OBJETIVO	1
ALCANCE	2
DEFINICIONES	6
IDENTIFICACIÓN DE UN ACTIVO QUE PODRÍA ESTAR DETERIORADO	7
MEDICIÓN DEL IMPORTE RECUPERABLE	18
Medición del importe recuperable de un activo intangible con una vida útil indefinida	24
Valor razonable menos los costos de disposición	28
Valor en uso	30
RECONOCIMIENTO Y MEDICIÓN DE LA PÉRDIDA POR DETERIORO DEL VALOR	58
UNIDADES GENERADORAS DE EFECTIVO Y PLUSVALÍA	65
Identificación de la unidad generadora de efectivo a la que pertenece un activo	66
Importe recuperable e importe en libros de una unidad generadora de efectivo	74
Pérdida por deterioro del valor de una unidad generadora de efectivo	104
REVERSIÓN DE LAS PÉRDIDAS POR DETERIORO DEL VALOR	109
Reversión de la pérdida por deterioro del valor de un activo individual	117
Reversión de la pérdida por deterioro del valor de una unidad generadora de efectivo	122
Reversión de la pérdida por deterioro del valor de la plusvalía	124
INFORMACIÓN A REVELAR	126
Estimaciones utilizadas para medir el importe recuperable de las unidades generadoras de efectivo que contienen una plusvalía o activos intangibles con vidas útiles indefinidas	134
DISPOSICIONES TRANSITORIAS Y FECHA DE VIGENCIA	139
DEROGACIÓN DE LA NIC 36 (APROBADA EN 1998)	141
APÉNDICES	
A Utilización de las técnicas de valor presente para medir el valor en uso	
B Modificación a la NIC 16	
C Prueba de deterioro de valor de unidades generadoras de efectivo con plusvalía y participaciones no controladoras	
APROBACIÓN POR EL CONSEJO DE LA NIC 36 EMITIDA EN MARZO DE 2004	
APROBACIÓN POR EL CONSEJO DEL DOCUMENTO <i>INFORMACIÓN A REVELAR SOBRE EL IMPORTE RECUPERABLE DE ACTIVOS NO FINANCIEROS</i> (MODIFICACIONES A LA NIC 36) EMITIDO EN MAYO DE 2013	

continúa...

...continuación

CON RESPECTO A LOS MATERIALES COMPLEMENTARIOS ENUMERADOS A CONTINUACIÓN, VÉASE LA PARTE B DE ESTA EDICIÓN

EJEMPLOS ILUSTRATIVOS

CON RESPECTO A LOS FUNDAMENTOS DE LAS CONCLUSIONES, VÉASE LA PARTE C DE ESTA EDICIÓN

FUNDAMENTOS DE LAS CONCLUSIONES

OPINIONES EN CONTRARIO

NIC 36

La Norma Internacional de Contabilidad 36 *Deterioro del Valor de los Activos* (NIC 36) está contenida en los párrafos 1 a 141 y en los Apéndices A a C. Todos los párrafos tienen igual valor normativo, si bien la Norma conserva el formato IASC que tenía cuando fue adoptada por el IASB. La NIC 36 debe ser entendida en el contexto de su objetivo y de los Fundamentos de las Conclusiones, del *Prólogo a las Normas NIIF* y del *Marco Conceptual para la Información Financiera*. La NIC 8 *Políticas Contables, Cambios en las Estimaciones Contables y Errores* proporciona una base para seleccionar y aplicar las políticas contables en ausencia de guías explícitas.

Norma Internacional de Contabilidad 36 ***Norma Internacional de Contabilidad***

Objetivo

- 1 El objetivo de esta Norma consiste en establecer los procedimientos que una entidad aplicará para asegurarse de que sus activos están contabilizados por un importe que no sea superior a su importe recuperable. Un activo estará contabilizado por encima de su importe recuperable cuando su importe en libros exceda del importe que se pueda recuperar del mismo a través de su utilización o de su venta. Si este fuera el caso, el activo se presentaría como deteriorado, y la Norma exige que la entidad reconozca una pérdida por deterioro del valor de ese activo. En la Norma también se especifica cuándo la entidad revertirá la pérdida por deterioro del valor, así como la información a revelar.

Alcance

- 2 Esta Norma se aplicará para la contabilización del deterioro del valor de todos los activos, distintos de:
- (a) inventarios (véase la NIC 2 *Inventarios*);
 - (b) activos de contratos y activos que surgen de los costos para obtener o cumplir un contrato que se reconocen de acuerdo con la NIIF 15 *Ingresos de Actividades Ordinarias procedentes de Contratos con Clientes*;
 - (c) activos por impuestos diferidos (véase la NIC 12 *Impuesto a las Ganancias*);
 - (d) activos que surjan por beneficios a los empleados (véase la NIC 19 *Beneficios a los Empleados*);
 - (e) activos financieros dentro del alcance de la NIIF 9 *Instrumentos Financieros*;
 - (f) propiedades de inversión que se midan según su valor razonable (véase la NIC 40 *Propiedades de Inversión*);
 - (g) activos biológicos relacionados con la actividad agrícola dentro del alcance de la NIC 41 *Agricultura* que se midan según su valor razonable menos los costos de disposición;
 - (h) contratos dentro del alcance de la NIIF 17 *Contratos de Seguros* que son activos; y
 - (i) activos no corrientes (o grupos de activos para su disposición) clasificados como mantenidos para la venta de acuerdo con la NIIF 5 *Activos no Corrientes Mantenidos Para la Venta y Operaciones Discontinuas*.

NIC 36

- 3 Esta Norma no es de aplicación a los inventarios, a los activos derivados de los contratos de construcción, a los activos por impuestos diferidos, a los activos que surgen de las retribuciones a los empleados ni a los activos clasificados como mantenidos para la venta (o incluidos en un grupo de activos para su disposición que se haya clasificado como mantenido para la venta) porque las Normas existentes aplicables a estos activos establecen los requisitos para su reconocimiento y medición.
- 4 Esta Norma se aplica a los activos financieros clasificados como:
- (a) subsidiarias, según se definen en la NIIF 10 *Estados Financieros Consolidados*;
 - (b) asociadas, según se definen en la NIC 28 *Inversiones en Asociadas y Negocios Conjuntos*; y
 - (c) negocios conjuntos, tal como se definen en la NIIF 11 *Acuerdos Conjuntos*.

Para el deterioro del valor de otros activos financieros, véase la NIIF 9.

- 5 Esta Norma no es aplicable a los activos financieros que se encuentren en el alcance de la NIIF 9, a las propiedades de inversión que se midan según su valor razonable dentro del alcance de la NIC 40, o a los activos biológicos relacionados con la actividad agrícola que se midan a su valor razonable menos los costos de venta, dentro del alcance de la NIC 41. Sin embargo, esta Norma es aplicable a los activos que se contabilicen según su valor revaluado (es decir, valor razonable en la fecha de la revaluación menos cualquier depreciación acumulada posterior y pérdida por deterioro de valor acumulada posterior) de acuerdo con otras NIIF, como el modelo de revaluación de la NIC 16 *Propiedades, Planta y Equipo* y la NIC 38 *Activos Intangibles*. La única diferencia entre el valor razonable de un activo y su valor razonable menos los costos de disposición es el costo incremental directo atribuible a la disposición del activo.
- (a) Si los costos de disposición son insignificantes, el importe recuperable del activo revaluado será necesariamente próximo a, o mayor que, su valor revaluado. En este caso, después de la aplicación de los criterios de la revaluación, es improbable que el activo revaluado se haya deteriorado, y por tanto no es necesario estimar el importe recuperable.
 - (b) [eliminado]
 - (c) Si los costos de disposición no fueran insignificantes, el valor razonable menos los costos de disposición del activo revaluado será necesariamente inferior a su valor razonable. En consecuencia, el activo revaluado verá deteriorado su valor, si su valor en uso es inferior a su valor revaluado. En este caso, después de la aplicación de los requerimientos de la revaluación, una entidad aplicará esta Norma para determinar si el activo ha sufrido o no un deterioro de su valor.

Definiciones

6 Los siguientes términos se usan en esta Norma con los significados que a continuación se especifican:

Activos comunes de la entidad son activos, diferentes de la plusvalía, que contribuyen a la obtención de flujos de efectivo futuros tanto en la unidad generadora de efectivo que se está considerando como en otras.

Amortización es la distribución sistemática del importe depreciable de un activo intangible durante los años de su vida útil.¹

Costos de disposición son los costos incrementales directamente atribuibles a la disposición de un activo o unidad generadora de efectivo, excluyendo los costos financieros y los impuestos a las ganancias.

Importe depreciable de un activo es su costo, o el importe que lo sustituya en los estados financieros, menos su valor residual.

Importe en libros es el importe por el que se reconoce un activo, una vez deducidas la depreciación (amortización) acumulada y las pérdidas por deterioro del valor acumuladas, que se refieran al mismo.

Importe recuperable de un activo o de una unidad generadora de efectivo es el mayor entre su valor razonable menos los costos de disposición y su valor en uso.

Pérdida por deterioro del valor es la cantidad en que excede el importe en libros de un activo o unidad generadora de efectivo a su importe recuperable.

Una *unidad generadora de efectivo* es el grupo identificable de activos más pequeño, que genera entradas de efectivo a favor de la entidad que son, en buena medida, independientes de los flujos de efectivo derivados de otros activos o grupos de activos.

Valor razonable es el precio que se recibiría por vender un activo o que se pagaría por transferir un pasivo en una transacción ordenada entre participantes de mercado en la fecha de la medición. (Véase la NIIF 13 *Medición del Valor Razonable*).

Valor en uso es el valor presente de los flujos futuros de efectivo estimados que se espera obtener de un activo o unidad generadora de efectivo.

Vida útil es:

- (a) el periodo durante el cual se espera utilizar el activo por parte de la entidad; o
- (b) el número de unidades de producción o similares que se espera obtener del mismo por parte de la entidad.

¹ En el caso de activos intangibles o plusvalía, el término amortización es generalmente usado en lugar de depreciación. Pero ambos términos tienen el mismo significado.

Identificación de un activo que podría estar deteriorado

- 7 En los párrafos 8 a 17 se especifica cuándo se debe determinar el importe recuperable. En ellos se utiliza el término "activo", pero su contenido es de aplicación tanto a los activos individuales como a las unidades generadoras de efectivo. El resto de esta Norma se estructura como sigue:
- (a) Los párrafos 18 a 57 establecen las reglas para la medición del importe recuperable. En estas reglas, se utiliza el término "un activo", pero son aplicables tanto a un activo considerado individualmente como a una unidad generadora de efectivo.
 - (b) Los párrafos 58 a 108 establecen las reglas para el reconocimiento y medición de las pérdidas por deterioro del valor. El reconocimiento y la medición de las pérdidas por deterioro del valor de activos individuales, distintos de la plusvalía, se trata en los párrafos 58 a 64. Los párrafos 65 a 108 tratan sobre el reconocimiento y la medición de las pérdidas por deterioro del valor de las unidades generadoras de efectivo y de la plusvalía.
 - (c) Los párrafos 109 a 116 establecen las reglas para la reversión de una pérdida por deterioro del valor de un activo o de una unidad generadora de efectivo reconocida en periodos anteriores. De nuevo, se utiliza en dichos párrafos el término "un activo", pero son aplicables tanto a un activo considerado individualmente como a una unidad generadora de efectivo. Además, se establecen requisitos adicionales, para el caso de los activos individuales, en los párrafos 117 a 121, para las unidades generadoras de efectivo en los párrafos 122 y 123 y para la plusvalía en los párrafos 124 y 125.
 - (d) En los párrafos 126 a 133 se especifica la información a revelar sobre las pérdidas por deterioro del valor y las reversiones de dichas pérdidas para activos y unidades generadoras de efectivo. Los párrafos 134 a 137 contienen los requerimientos de información a revelar adicionales para las unidades generadoras de efectivo entre las que se haya distribuido la plusvalía o activos intangibles con vidas útiles indefinidas, con el propósito de comprobar su deterioro del valor.
- 8 El valor de un activo se deteriora cuando su importe en libros excede a su importe recuperable. En los párrafos 12 a 14 se describen algunos indicadores para comprobar si existe una pérdida por deterioro del valor de un activo. Si se cumpliera alguno de esos indicadores, la entidad estará obligada a realizar una estimación formal del importe recuperable. Excepto por lo descrito en el párrafo 10, esta Norma no obliga a la entidad a realizar una estimación formal del importe recuperable si no se presentase indicio alguno de una pérdida por deterioro del valor.
- 9 La entidad evaluará, al final de cada periodo sobre el que se informa, si existe algún indicio de deterioro del valor de algún activo. Si existiera tal indicio, la entidad estimará de nuevo el importe recuperable del activo.

10 Con independencia de la existencia de cualquier indicio de deterioro del valor, la entidad deberá también:

- (a) comprobar anualmente el deterioro del valor de cada activo intangible con una vida útil indefinida, sí como de los activos intangibles que aún no estén disponibles para su uso, comparando su importe en libros con su importe recuperable. Esta comprobación del deterioro del valor puede efectuarse en cualquier momento dentro del periodo anual, siempre que se efectúe en la misma fecha cada año. La comprobación del deterioro del valor de los activos intangibles diferentes puede realizarse en distintas fechas. No obstante, si dicho activo intangible se hubiese reconocido inicialmente durante el periodo anual corriente, se comprobará el deterioro de su valor antes de que finalice el mismo.
- (b) comprobar anualmente el deterioro del valor de la plusvalía adquirida en una combinación de negocios, de acuerdo con los párrafos 80 a 99.

11 La capacidad de un activo intangible para generar suficientes beneficios económicos futuros como para recuperar su importe en libros estará sujeta, generalmente, a una mayor incertidumbre antes de que el activo esté disponible para su uso que después. En consecuencia, esta Norma requiere que la entidad compruebe, al menos anualmente, el deterioro del valor del importe en libros de un activo intangible que todavía no se encuentre disponible para su uso.

12 Al evaluar si existe algún indicio de que pueda haberse deteriorado el valor de un activo, una entidad considerará, como mínimo, los siguientes indicios:

Fuentes externas de información

- (a) Existen indicios observables de que el valor del activo ha disminuido durante el periodo significativamente más que lo que cabría esperar como consecuencia del paso del tiempo o de su uso normal.
- (b) Durante el periodo han tenido lugar, o van a tener lugar en un futuro inmediato, cambios significativos con una incidencia adversa sobre la entidad, referentes al entorno legal, económico, tecnológico o de mercado en los que ésta opera, o bien en el mercado al que está destinado el activo.
- (c) Durante el periodo, las tasas de interés de mercado, u otras tasas de mercado de rendimiento de inversiones, han experimentado incrementos que probablemente afecten a la tasa de descuento utilizada para calcular el valor en uso del activo, de forma que disminuya el importe recuperable de forma significativa.
- (d) El importe en libros de los activos netos de la entidad es mayor que su capitalización bursátil.

Fuentes internas de información

- (e) Se dispone de evidencia sobre la obsolescencia o deterioro físico de un activo.
- (f) Durante el periodo han tenido lugar, o se espera que tengan lugar en un futuro inmediato, cambios significativos en el alcance o manera en que se usa o se espera usar el activo, que afectarán desfavorablemente a la entidad. Estos cambios incluyen el hecho de que el activo esté ocioso, planes de discontinuación o reestructuración de la operación a la que pertenece el activo, planes para disponer del activo antes de la fecha prevista, y la reconsideración como finita de la vida útil de un activo, en lugar de indefinida.²
- (g) Se dispone de evidencia procedente de informes internos, que indica que el rendimiento económico del activo es, o va a ser, peor que el esperado.

Dividendos procedentes de subsidiarias, negocios conjuntos o asociadas

- (h) Para una inversión en una subsidiaria, negocio conjunto o asociada, el inversor reconoce un dividendo procedente de la inversión y existe evidencia de que:
 - (i) el importe en libros de la inversión en los estados financieros separados supera el importe en libros en los estados financieros consolidados de los activos netos de la entidad en que se ha invertido, incluyendo la plusvalía asociada; o
 - (ii) el dividendo supera el resultado integral total de la subsidiaria, negocio conjunto o asociada en el periodo en que éste se ha declarado.

13 La lista del párrafo 12 no es exhaustiva. La entidad puede identificar otros indicios para detectar que el valor del activo puede haberse deteriorado, lo que también le obligaría a determinar el importe recuperable del activo o, en el caso de la plusvalía, a comprobar el deterioro del valor de acuerdo con los párrafos 80 a 99.

14 La evidencia obtenida a través de informes internos, que indique un deterioro del valor del activo, incluye la existencia de:

- (a) flujos de efectivo para adquirir el activo, o necesidades posteriores de efectivo para operar con él o mantenerlo, que son significativamente mayores a los presupuestados inicialmente;
- (b) flujos netos de efectivo reales, o resultados, derivados de la operación del activo, que son significativamente peores a los presupuestados;

2 Una vez que un activo cumple los criterios para ser clasificado como mantenido para la venta (o es incluido en un grupo de activos para su disposición que se ha clasificado como mantenido para la venta) se excluirá del alcance de esta Norma y se contabilizará de acuerdo con la NIIF 5 Activos no Corrientes Mantenedidos para la Venta y Operaciones Discontinuas.

- (c) una disminución significativa de los flujos de efectivo netos o de la ganancia de operación presupuestada, o un incremento significativo de las pérdidas originalmente presupuestadas procedentes del activo; o
 - (d) pérdidas de operación o flujos netos negativos de efectivo para el activo, cuando las cifras del periodo corriente se suman a las presupuestadas para el futuro.
- 15 Como se indica en el párrafo 10, esta Norma exige comprobar, al menos anualmente, el deterioro del valor de un activo intangible con una vida útil indefinida o todavía no disponible para su uso, así como de la plusvalía. Independientemente del momento en que se apliquen los requerimientos del párrafo 10, el concepto de materialidad o importancia relativa se aplicará al identificar si es necesario estimar el importe recuperable de un activo. Por ejemplo, si los cálculos previos muestran que el importe recuperable de un activo es significativamente superior a su importe en libros, la entidad no necesitará volver a estimar su importe recuperable, siempre que no haya ocurrido ningún evento que pudiera haber eliminado esa diferencia. De forma similar, los análisis preliminares podrían mostrar que el importe recuperable de un activo no es sensible a uno o varios de los indicios enumerados en el párrafo 12.
- 16 Como ilustración de lo indicado en el párrafo 15, si las tasas de interés de mercado u otras tasas de mercado de rendimiento de las inversiones se hubiesen incrementado durante el periodo, la entidad no estará obligada a realizar una estimación formal del importe recuperable del activo en los siguientes casos:
- (a) Cuando no sea probable que la tasa de descuento utilizada al calcular el valor en uso del activo vaya a verse afectado por el incremento de estas tasas de mercado. Por ejemplo, los incrementos en las tasas de interés a corto plazo pueden no tener un efecto significativo en la tasa de descuento aplicada para un activo al que le resta todavía una larga vida útil.
 - (b) Cuando resulte probable que la tasa de descuento, utilizada al calcular el valor en uso del activo, vaya a verse afectada por el incremento en esas tasas de mercado, pero los análisis previos de sensibilidad sobre el importe recuperable muestran que:
 - (i) Es improbable que se vaya a producir una disminución significativa en el importe recuperable, porque es probable que los flujos futuros de efectivo se vean aumentados (por ejemplo, en algunos casos, la entidad podría ser capaz de demostrar que puede ajustar sus ingresos de actividades ordinarias para compensar cualquier incremento en las tasas de mercado); o
 - (ii) Es improbable que de la disminución del importe recuperable resulte un deterioro del valor que sea significativo.

- 17 Si existiese algún indicio de que el activo puede haber deteriorado su valor, esto podría indicar que, la vida útil restante, el método de depreciación (amortización) o el valor residual del activo, necesitan ser revisados y ajustados de acuerdo con la Norma aplicable a ese activo, incluso si finalmente no se reconociese ningún deterioro del valor para el activo considerado.

Medición del importe recuperable

- 18 Esta Norma define el importe recuperable de un activo o de una unidad generadora de efectivo como el mayor entre su valor razonable menos los costos de disposición y su valor en uso. Los párrafos 19 a 57 establecen las reglas para la medición del importe recuperable. En ellos se utiliza el término “activo”, pero su contenido es de aplicación tanto a los activos individuales como a las unidades generadoras de efectivo.
- 19 No siempre es necesario determinar el valor razonable del activo menos los costos de disposición y su valor en uso. Si cualquiera de esos importes excediera al importe en libros del activo, éste no sufriría un deterioro de su valor y no sería necesario estimar el otro importe.
- 20 Sería posible medir el valor razonable del activo menos los costos de disposición, incluso si no existe un precio cotizado en un mercado activo para un activo idéntico. Sin embargo, en ocasiones no es posible medir el valor razonable del activo menos los costos de disposición, por la inexistencia de bases para realizar una estimación fiable del precio que se podría obtener, por la venta del activo en una transacción realizada en condiciones de independencia mutua entre partes interesadas y debidamente informadas. En este caso, la entidad podría utilizar el valor en uso del activo como su importe recuperable.
- 21 Si no hubiese razón para creer que el valor en uso de un activo excede de forma significativa a su valor razonable menos los costos de disposición, se considerará a este último como su importe recuperable. Este será, con frecuencia, el caso de un activo que se mantiene para su disposición. Esto es así porque el valor en uso de un activo que se mantiene para disposición consistirá, principalmente, en los ingresos netos de la disposición, tales como los flujos de efectivo futuros, derivados de su utilización continuada hasta la disposición, probablemente resulten insignificantes a efectos del cálculo.
- 22 El importe recuperable se calculará para un activo individual, a menos que el activo no genere entradas de efectivo que sean, en buena medida, independientes de las producidas por otros activos o grupos de activos. Si este fuera el caso, el importe recuperable se determinará para la unidad generadora de efectivo a la que pertenezca el activo (véanse los párrafos 65 a 103), a menos que:
- (a) El valor razonable del activo menos los costos de disposición sea mayor que su importe en libros; o
 - (b) se estime que el valor en uso del activo esté próximo a su valor razonable menos los costos de disposición, y este último importe pueda ser medido.

- 23 En algunos casos, para la determinación del valor razonable del activo menos los costos de venta o del valor en uso, las estimaciones, los promedios y otras simplificaciones en el cálculo pueden proporcionar una aproximación razonable a las cifras que se obtendrían de cálculos más detallados como los ilustrados en esta Norma.

Medición del importe recuperable de un activo intangible con una vida útil indefinida

- 24 El párrafo 10 requiere que se compruebe anualmente el deterioro del valor de un activo intangible con una vida útil indefinida, mediante la comparación de su importe en libros con su importe recuperable, con independencia de la existencia de cualquier indicio de deterioro del valor. No obstante, podrían emplearse los cálculos recientes más detallados del importe recuperable efectuados en el periodo precedente para comprobar el deterioro del valor de ese activo en el periodo corriente, siempre que se cumplan los siguientes requisitos:
- (a) en el caso de que el activo intangible no genere entradas de efectivo que sean en buena medida independientes de aquellos flujos que provienen de otros activos o grupos de activos y, en consecuencia, se compruebe su deterioro del valor como parte de la unidad generadora de efectivo a la cual pertenece, que los activos y pasivos que componen esa unidad no hayan cambiado significativamente desde que se realizó el cálculo más reciente del importe recuperable;
 - (b) que el cálculo del importe recuperable más reciente diese lugar a una cantidad que exceda, por un margen significativo, del importe en libros del activo; y
 - (c) que basándose en un análisis de los eventos y circunstancias que han ocurrido y aquellas circunstancias que han cambiado desde que se efectuó el cálculo más reciente del importe recuperable, la probabilidad de que el importe recuperable corriente sea inferior al importe en libros sea remota.

Valor razonable menos los costos de disposición

- 25 a 27 [Eliminado]
- 28 Los costos de disposición, diferentes de aquellos que ya hayan sido reconocidos como pasivos, se deducirán al medir el valor razonable menos los costos de disposición. Ejemplos de estos costos son los costos de carácter legal, timbres y otros impuestos de la transacción similares, los costos de desmontar o desplazar el activo, así como todos los demás costos incrementales para dejar el activo en condiciones para su venta. No obstante, las indemnizaciones por cese (definidas en la NIC 19) y otros costos asociados con la reducción del tamaño o la reorganización de un negocio, que implique la disposición de un activo, no son costos incrementales directamente relacionados y atribuibles a la disposición del activo.

- 29 En ocasiones, la disposición de un activo puede obligar al comprador a asumir un pasivo, y sólo se puede disponer de un único valor razonable menos los costos de disposición del conjunto formado por el activo y el pasivo. En el párrafo 78 se explica cómo tratar tales casos.

Valor en uso

- 30 Los siguientes elementos deberán reflejarse en el cálculo del valor en uso de un activo:

- (a) una estimación de los flujos de efectivo futuros que la entidad espera obtener del activo;
- (b) las expectativas sobre posibles variaciones en el importe o en la distribución temporal de dichos flujos de efectivo futuros;
- (c) el valor temporal del dinero, representado por la tasa de interés de mercado sin riesgo;
- (d) el precio por la presencia de incertidumbre inherente en el activo; y
- (e) otros factores, tales como la iliquidez, que los participantes en el mercado reflejarían al poner precio a los flujos de efectivo futuros que la entidad espera que se deriven del activo.

- 31 La estimación del valor en uso de un activo conlleva los siguientes pasos:

- (a) estimar las entradas y salidas futuras de efectivo derivadas tanto de la utilización continuada del activo como de su disposición final; y
- (b) aplicar la tasa de descuento adecuada a estos flujos de efectivo futuros.

- 32 Los elementos identificados en los apartados (b), (d) y (e) del párrafo 30 pueden reflejarse como ajustes en los flujos de efectivo futuros o como ajustes en la tasa de descuento. Cualquiera que sea el enfoque que la entidad adopte para reflejar las expectativas sobre las posibles variaciones en el importe o calendario de aparición de los flujos de efectivo futuros, el resultado final deberá reflejar el valor presente esperado de los flujos de efectivo futuros, es decir, el promedio ponderado de todos los resultados posibles. En el Apéndice A se proporcionan guías adicionales sobre el uso de las técnicas del cálculo del valor presente en la determinación del valor en uso de un activo.

Bases para la estimación de los flujos de efectivo futuros

- 33 Al medir el valor en uso una entidad:

- (a) Basará las proyecciones de los flujos de efectivo en hipótesis razonables y fundamentadas, que representen las mejores estimaciones de la gerencia sobre el conjunto de las condiciones económicas que se presentarán a lo largo de la vida útil restante del activo. Se otorgará un mayor peso a las evidencias externas a la entidad.

- (b) Basará las proyecciones de flujos de efectivo en los presupuestos o pronósticos financieros más recientes, que hayan sido aprobados por la gerencia, excluyendo cualquier estimación de entradas o salidas de efectivo que se espere surjan de reestructuraciones futuras o de mejoras del rendimiento de los activos. Las proyecciones basadas en estos presupuestos o pronósticos cubrirán como máximo un periodo de cinco años, salvo que pueda justificarse un plazo mayor.
- (c) Estimaré las proyecciones de flujos de efectivo posteriores al periodo cubierto por los presupuestos o pronósticos más recientes, extrapolando las proyecciones anteriores basadas en ellos, utilizando para los años posteriores escenarios con una tasa de crecimiento nula o decreciente, salvo que se pudiera justificar el uso de una tasa creciente. Esta tasa de crecimiento no excederá de la tasa promedio de crecimiento a largo plazo para los productos o industrias, así como para el país o países en los que opera la entidad y para el mercado en el que se utilice el activo, a menos que se pueda justificar una tasa de crecimiento mayor.
- 34 La gerencia evaluará la razonabilidad de las hipótesis en las que se basan sus proyecciones corrientes de flujos de efectivo, examinando las causas de las diferencias entre las proyecciones de flujos de efectivo pasadas y corrientes. La gerencia se asegurará que las hipótesis sobre las que se basan sus proyecciones de flujos de efectivo corrientes sean uniformes con los resultados reales obtenidos en el pasado, siempre que los efectos de hechos o circunstancias posteriores, que no existían cuando dichos flujos de efectivo reales fueron generados, lo permitan.
- 35 Por lo general, no se suele disponer de presupuestos o pronósticos financieros que sean detallados, explícitos y fiables, para periodos superiores a cinco años. Por esta razón, las estimaciones que haga la gerencia sobre los flujos futuros de efectivo, se basarán en los presupuestos o pronósticos más recientes, para un máximo de cinco años. La gerencia puede utilizar proyecciones de flujos de efectivo, basadas en los presupuestos o pronósticos para un periodo mayor de cinco años, siempre que esté segura de que son fiables y pueda demostrar su capacidad, a partir de la experiencia pasada, para predecir los flujos de efectivo de forma precisa en plazos tan largos de tiempo.
- 36 Las proyecciones de flujos de efectivo hasta el final de la vida útil del activo se estimarán extrapolando las proyecciones de flujos de efectivo basados en presupuestos o pronósticos, utilizando una tasa de crecimiento para los años siguientes. Esta tasa será constante o decreciente, a menos que la información objetiva indique que una tasa creciente se ajuste mejor a los patrones que sigue el ciclo de vida del producto o del sector industrial. Si resultara adecuado, la tasa de crecimiento podría también ser nula o negativa.
- 37 Cuando las condiciones sean favorables, es probable que entren competidores en el mercado y limiten el crecimiento. Por tanto, las entidades podrían tener dificultades para superar la tasa promedio de crecimiento histórica a largo plazo (por ejemplo, veinte años), referida a los productos, sectores industriales,

país o países en los que la entidad opera, o al mercado en que el activo se utiliza.

- 38 Al usar información de presupuestos o pronósticos, una entidad considerará si la información refleja hipótesis razonables y fundamentadas, y si representa la mejor estimación de la gerencia sobre el conjunto de condiciones económicas que existirán durante la vida útil restante del activo.

Composición de las estimaciones de los flujos de efectivo futuros

- 39 Las estimaciones de los flujos de efectivo futuros incluirán:

- (a) proyecciones de entradas de efectivo procedentes de la utilización continuada del activo;
- (b) proyecciones de salidas de efectivo en las que sea necesario incurrir para generar las entradas de efectivo por la utilización continuada del activo (incluyendo, en su caso, los pagos que sean necesarios para preparar al activo para su utilización), y puedan ser atribuidas directamente, o distribuidas según una base razonable y uniforme, a dicho activo; y
- (c) los flujos netos de efectivo que, en su caso, se recibirían (o pagarían) por la disposición del activo, al final de su vida útil.

- 40 Las estimaciones de los flujos de efectivo futuros y de la tasa de descuento tendrán en cuenta hipótesis uniformes sobre los incrementos de precios debidos a la inflación general. Por tanto, si la tasa de descuento incluyese el efecto de los incrementos de precios debidos a la inflación general, los flujos de efectivo futuros se estimarían en términos nominales. Si la tasa de descuento excluyese el efecto de los incrementos de precios debidos a la inflación general, los flujos de efectivo futuros se estimarían en términos reales (pero incluirán incrementos o decrementos futuros en los precios específicos).

- 41 Las proyecciones de las salidas de efectivo incluyen aquellas relacionadas con el mantenimiento diario del activo, así como los futuros gastos generales que puedan ser atribuidos de forma directa, o distribuidos sobre unas bases razonables y uniformes, a la utilización del activo.

- 42 Cuando el importe en libros del activo todavía no incluya la totalidad de las salidas de efectivo que se efectuarán antes de que esté preparado para su utilización o venta, la estimación de los pagos futuros incluirá también una estimación de cualquier salida de efectivo en la que se prevea incurrir antes de que el activo esté listo para su uso o venta. Este es el caso, por ejemplo, de un edificio en construcción o de un proyecto de desarrollo todavía no completado.

- 43 Con el fin de evitar duplicidades, las estimaciones de los flujos de efectivo futuros no incluirán:

- (a) entradas de efectivo procedentes de activos que generen entradas de efectivo que sean en buena medida independientes de las entradas procedentes del activo que se esté revisando (por ejemplo, activos financieros tales como cuentas por cobrar); y

- (b) pagos relacionados con obligaciones que ya han sido reconocidas como pasivos (por ejemplo, cuentas por pagar, pensiones o provisiones).
- 44 **Los flujos de efectivo futuros se estimarán, para el activo, teniendo en cuenta su estado actual. Estas estimaciones de flujos de efectivo futuros no incluirán entradas o salidas de efectivo futuras estimadas que se espera que surjan de:**
- (a) **una reestructuración futura en la que la entidad no se ha comprometido todavía; o**
- (b) **mejoras o aumentos del rendimiento de los activos.**
- 45 Puesto que los flujos de efectivo futuros se estiman para el activo en su estado actual, el valor en uso no reflejará:
- (a) las salidas de efectivo futuras o los ahorros de costos relacionados (por ejemplo reducciones de personal), ni otros beneficios que se espere que surjan de una reestructuración futura en la que la entidad no se haya comprometido hasta el momento; o
- (b) las salidas de efectivo futuras que vayan a mejorar o aumentar el rendimiento del activo, ni tampoco las entradas de efectivo que se espere obtener de dichas salidas de efectivo.
- 46 Una reestructuración es un programa planificado y controlado por la gerencia, cuyo efecto es un cambio significativo en la actividad llevada a cabo por la entidad o en la manera en que está gestionada. En la NIC 37 *Provisiones, Pasivos Contingentes y Activos Contingentes*, se especifica cuándo la entidad está comprometida en una reestructuración.
- 47 Cuando una entidad se encuentra comprometida en una reestructuración, es probable que algunos de sus activos queden afectados por el desarrollo de la misma. Una vez que la entidad se involucre en tal proceso de reestructuración:
- (a) al determinar el valor en uso, sus estimaciones de entradas y salidas futuras de flujos de efectivo reflejarán los ahorros de costos y demás beneficios esperados de la reestructuración (a partir de los presupuestos y pronósticos más recientes aprobados por la gerencia); y
- (b) sus estimaciones de salidas de efectivo futuras por la reestructuración en sí, se incluirán en la provisión por reestructuración, según lo establecido en la NIC 37.
- En el Ejemplo 5 se ilustra el efecto de una reestructuración futura en los cálculos del valor en uso.
- 48 Hasta que la entidad lleve a cabo las salidas de efectivo necesarias para mejorar o potenciar el desempeño del activo, las estimaciones de flujos futuros de efectivo no incluirán las estimaciones de entradas de efectivo que se espere se deriven del incremento de los beneficios económicos asociados con las salidas de efectivo (véase el ejemplo ilustrativo 6).

- 49 Las estimaciones de los flujos futuros de efectivo incluirán las salidas de efectivo futuras necesarias para mantener el nivel de beneficios económicos que se espere surjan del activo en su estado actual. Cuando una unidad generadora de efectivo esté integrada por activos con diferentes vidas útiles estimadas, siendo todos ellos esenciales para el funcionamiento operativo de la unidad, el reemplazo de activos con vidas útiles más cortas se considerará como parte del mantenimiento diario de la unidad, al estimar los flujos de efectivo futuros asociados con la misma. De forma similar, cuando un activo individualmente considerado esté integrado por componentes con diferentes vidas útiles estimadas, la reposición de los componentes con vidas útiles más cortas se considerará como parte del mantenimiento diario del activo, cuando se estimen los flujos de efectivo futuros que el mismo genere.
- 50 **Las estimaciones de los flujos de efectivo futuros no incluirán:**
- (a) **entradas o salidas de efectivo por actividades de financiación; o**
 - (b) **cobros o pagos por el impuesto a las ganancias.**
- 51 Los flujos de efectivo futuros estimados reflejarán hipótesis que sean uniformes con la manera de determinar la tasa de descuento. De otro modo, el efecto producido por algunas de las hipótesis se duplicaría o se ignoraría. Puesto que el valor temporal del dinero está ya considerado al descontar las estimaciones de flujos de efectivo futuros, esos flujos de efectivo excluirán las entradas y salidas de efectivo por actividades de financiación. De forma similar, puesto que la tasa de descuento se determina antes de impuestos, los flujos de efectivo se han de estimar también antes del impuesto a las ganancias.
- 52 **La estimación de los flujos netos de efectivo a recibir (o a pagar), por la disposición de un activo al final de su vida útil, será el importe que la entidad espera obtener por la venta del elemento, en una transacción en condiciones de independencia mutua entre partes interesadas y debidamente informadas, después de deducir los costos estimados de la disposición.**
- 53 La estimación de los flujos netos de efectivo a recibir (o a pagar) por la disposición de un activo al final de su vida útil, se determinará de forma similar a la del valor razonable del activo menos los costos de venta, excepto si en la estimación de esos flujos netos de efectivo:
- (a) La entidad ha utilizado precios vigentes en la fecha de estimación para activos similares, que hayan llegado al final de su vida útil y hayan estado operando en condiciones similares a aquellas en las que el activo será utilizado.
 - (b) La entidad ha ajustado esos precios por el efecto de los incrementos debidos a la inflación general, y por los incrementos o disminuciones de los precios futuros específicos. No obstante, si tanto las estimaciones de los flujos de efectivo futuros, procedentes de la utilización continuada del activo, como la tasa de descuento, excluyen el efecto de la inflación general, la entidad también excluirá este efecto de la

estimación de los flujos netos de efectivo procedentes de la disposición por del activo.

- 53A El valor razonable difiere del valor en uso. El valor razonable refleja los supuestos que participantes de mercado utilizarían al fijar el precio del activo. En contraste, el valor en uso refleja los efectos de factores que pueden ser específicos de la entidad y no son aplicables a entidades en general. Por ejemplo, el valor razonable no reflejará ninguno de los siguientes factores en la medida en que no estarían disponibles con generalidad para los participantes de mercado:
- (a) valor adicional proveniente de la agrupación de activos (tales como la creación de una cartera de propiedades de inversión en localizaciones diferentes);
 - (b) sinergias entre el activo que está siendo medido y otros activos;
 - (c) los derechos o restricciones legales que sólo son específicos del propietario actual del activo; y
 - (d) beneficios o gravámenes fiscales que son específicos del propietario actual del activo.

Flujos de efectivo futuros en moneda extranjera

- 54 Los flujos de efectivo futuros se estimarán en la moneda en la que vayan a ser generados, y se actualizarán utilizando la tasa de descuento adecuada para esa moneda. La entidad convertirá el valor presente aplicando la tasa de cambio al contado en la fecha del cálculo del valor en uso.

Tasa de descuento

- 55 La tasa o tasas de descuento a utilizar serán las tasas antes de impuestos, que reflejen las evaluaciones actuales del mercado correspondientes:
- (a) el valor temporal del dinero; y
 - (b) de los riesgos específicos del activo para los cuales las estimaciones de flujos de efectivo futuros no hayan sido ajustadas.
- 56 Una tasa que refleje las evaluaciones actuales del valor temporal del dinero y los riesgos específicos del activo es el desempeño que los inversores exigirían, si escogieran una inversión que generase flujos de efectivo por importes, distribución temporal y perfil de riesgo, equivalentes a los que la entidad espera obtener del activo. Esta tasa de descuento se estimará a partir de la tasa implícita en las transacciones actuales de mercado para activos similares, o bien como el costo promedio ponderado del capital de una entidad cotizada que tuviera un solo activo (o una cartera de activos) similares al que se está considerando, en términos de potencial de servicio y riesgo soportado. No obstante, la tasa de descuento empleada para determinar el valor en uso de un activo no reflejará los riesgos para los cuales ya hayan sido ajustadas las estimaciones de flujos de efectivo futuros. De otro modo, el efecto de algunas hipótesis sería tenido en cuenta dos veces.

- 57 Cuando la tasa específica correspondiente a un activo no esté directamente disponible en el mercado, la entidad aplicará algún sustitutivo para estimar la tasa de descuento. En el Apéndice A se incluyen guías adicionales sobre la estimación de la tasa de descuento en estas circunstancias.

Reconocimiento y medición de la pérdida por deterioro del valor

- 58 En los párrafos 59 a 64 se establecen los requisitos para el reconocimiento y la medición de las pérdidas por deterioro del valor de los activos individuales distintos de la plusvalía. El reconocimiento y la medición de las pérdidas por deterioro del valor de las unidades generadoras de efectivo y la plusvalía se abordan en los párrafos 65 a 108.
- 59 **El importe en libros de un activo se reducirá hasta que alcance su importe recuperable si, y sólo si, este importe recuperable es inferior al importe en libros. Esa reducción es una pérdida por deterioro del valor.**
- 60 **La pérdida por deterioro del valor se reconocerá inmediatamente en el resultado del periodo, a menos que el activo se contabilice por su valor revaluado de acuerdo con otra Norma (por ejemplo, de acuerdo con el modelo de revaluación previsto en la NIC 16). Cualquier pérdida por deterioro del valor, en los activos revaluados, se tratará como un decremento de la revaluación efectuada de acuerdo con esa otra Norma.**
- 61 Una pérdida por deterioro del valor asociada a un activo no revaluado se reconocerá en el resultado del periodo. Sin embargo, una pérdida por deterioro del valor de un activo revaluado se reconocerá en otro resultado integral, en la medida en que el deterioro de valor no exceda el importe del superávit de revaluación para ese activo. Esta pérdida por deterioro del valor correspondiente a un activo revaluado reduce el superávit de revaluación de ese activo.
- 62 **Cuando el importe estimado de una pérdida por deterioro del valor sea mayor que el importe en libros del activo con el que se relaciona, la entidad reconocerá un pasivo si, y sólo si, estuviese obligada a ello por otra Norma.**
- 63 **Tras el reconocimiento de una pérdida por deterioro del valor, los cargos por depreciación del activo se ajustarán para los periodos futuros, con el fin de distribuir el importe en libros revisado del activo menos su eventual valor residual, de una forma sistemática a lo largo de su vida útil restante.**
- 64 Si se reconoce una pérdida por deterioro del valor, se determinarán también los activos y pasivos por impuestos diferidos relacionados con ella, mediante la comparación del importe en libros revisado del activo con su base fiscal, de acuerdo con la NIC 12 (véase el ejemplo ilustrativo 3).

Unidades generadoras de efectivo y plusvalía

65 Los párrafos 66 a 108 y el Apéndice C establecen los requerimientos para identificar las unidades generadoras de efectivo a las que pertenecen los activos, para determinar el importe en libros de las unidades generadoras de efectivo y de la plusvalía y para reconocer las pérdidas por deterioro del valor que les correspondan.

Identificación de la unidad generadora de efectivo a la que pertenece un activo

66 Si existiera algún indicio del deterioro del valor de un activo, el importe recuperable se estimará para el activo individualmente considerado. Si no fuera posible estimar el importe recuperable del activo individual, la entidad determinará el importe recuperable de la unidad generadora de efectivo a la que el activo pertenece (la unidad generadora de efectivo del activo).

67 El importe recuperable de un activo individual no podrá ser determinado cuando:

- (a) El valor en uso del activo no pueda estimarse como próximo a su valor razonable menos los costos de disposición (por ejemplo, cuando los flujos de efectivo futuros por la utilización continuada del activo no puedan determinarse por ser insignificantes); y
- (b) el activo no genere entradas de efectivo que sean en buena medida independientes de las producidas por otros activos.

En estos casos, el valor en uso y, por tanto, el importe recuperable, podrán determinarse sólo a partir de la unidad generadora de efectivo del activo.

Ejemplo

Una entidad minera posee un ferrocarril privado para apoyo de las operaciones en una mina. El ferrocarril privado sólo puede ser vendido por su valor como chatarra, y no genera entradas de efectivo que sean en buena medida independientes de las entradas que corresponden a los otros activos de la mina.

No es posible estimar el importe recuperable del ferrocarril privado, porque su valor en uso no puede determinarse, y probablemente es diferente de su valor como chatarra. Por tanto, la entidad tendrá que estimar el importe recuperable de la unidad generadora de efectivo a la que pertenece el ferrocarril, es decir, la mina en su conjunto.

68 Como se define en el párrafo 6, la unidad generadora de efectivo de un activo es el grupo más pequeño de activos que, incluyendo al citado activo, genera entradas de efectivo que son en buena medida independientes de las entradas producidas por otros activos o grupos de activos. La identificación de la unidad generadora de efectivo de un activo implica la realización de juicios profesionales. Si no se puede determinar el importe recuperable de un activo individual, la entidad habrá de identificar el conjunto más pequeño de activos

que, incluyendo al mismo, genere entradas de efectivo que sean en buena medida independientes.

Ejemplo
<p>Una entidad de autobuses presta servicios a un municipio bajo contrato, que le exige determinados servicios mínimos para cada una de las cinco rutas separadas que cubre. Los activos destinados a cada una de las rutas, y los flujos de efectivo que se derivan de cada una de ellas, pueden ser identificados por separado. Una de las rutas opera con pérdidas significativas.</p> <p><i>Puesto que la entidad no tiene la opción de suspender ninguna de las rutas cubiertas por los autobuses, el menor nivel de entradas de efectivo identificables, que son en buena medida, independientes de las entradas de efectivo procedentes de otros activos o grupos de activos, son las entradas de efectivo generadas por las cinco rutas en conjunto. La unidad generadora de efectivo de cada ruta es la entidad en su conjunto.</i></p>

- 69 Las entradas de efectivo son entradas de efectivo y equivalentes al efectivo, recibidos de partes externas a la entidad. Para identificar si las entradas de efectivo procedentes de un activo (o grupo de activos) son en buena medida independientes de las entradas de efectivo procedentes de otros activos (o grupos de activos), la entidad considerará diferentes factores, incluyendo cómo la gerencia controla las operaciones de la entidad (por ejemplo, por líneas de producto, negocios, localizaciones individuales, distritos o áreas regionales), o cómo la gerencia adopta las decisiones de continuar o disponer de los activos y operaciones de la entidad. El ejemplo ilustrativo 1 proporciona algunos ejemplos de identificación de unidades generadoras de efectivo.
- 70 Si existe un mercado activo para los productos elaborados por un activo o un grupo de activos, uno u otros se identificarán como una unidad generadora de efectivo, incluso si alguno o todos los productos elaborados se utilizasen internamente. Si las entradas de efectivo generadas por cualquier activo o unidad generadora de efectivo estuvieran afectadas por precios internos de transferencia, la entidad utilizará la mejor estimación de la gerencia sobre el precio(s) futuro(s) que podría alcanzarse en transacciones realizadas en condiciones de independencia mutua, estimando:
- (a) entradas de efectivo futuras empleadas para determinar el valor en uso del activo o de la unidad generadora de efectivo; y
 - (b) las salidas de efectivo futuras empleadas para determinar el valor en uso de otros activos o unidades generadoras de efectivo afectadas por precios internos de transferencia.
- 71 Aunque una parte o la totalidad de la producción elaborada por un activo o un grupo de activos sea utilizada por otras unidades de la misma entidad (por ejemplo, productos de una fase intermedia dentro del proceso productivo), este activo o grupo de ellos formarán una unidad generadora de efectivo siempre y cuando la entidad pueda vender esta producción en un mercado activo. Esto es así porque ese activo, o grupo de activos, pueden generar entradas de efectivo que serían en buena medida independientes de las

entradas de efectivo de los otros activos o grupos de activos. Al utilizar información basada en presupuestos o pronósticos financieros que se relacionen con tal unidad generadora de efectivo, o con cualquier otro activo o unidad generadora de efectivo afectada por precios internos de transferencia, la entidad ajustará esta información si los precios internos de transferencia no reflejan la mejor estimación de la gerencia sobre los precios futuros que podrían ser alcanzados en transacciones realizadas en condiciones de independencia mutua.

- 72 **Las unidades generadoras de efectivo se identificarán de forma uniforme de un periodo a otro, y estarán formadas por el mismo activo o tipos de activos, salvo que se justifique un cambio.**
- 73 Si una entidad determinase que un activo pertenece, en este periodo, a una unidad generadora de efectivo diferente de la que perteneció en periodos anteriores, o que los tipos de activos que forman la unidad generadora de efectivo del activo han cambiado, el párrafo 130 exige revelar ciertas informaciones sobre esta unidad generadora de efectivo, en el caso de que se hubiera reconocido una pérdida por deterioro del valor o una reversión de la misma para la unidad generadora de efectivo.

Importe recuperable e importe en libros de una unidad generadora de efectivo

- 74 El importe recuperable de una unidad generadora de efectivo, es el mayor entre el valor razonable menos los costos de disposición de la unidad y su valor en uso. Para los propósitos de determinar el importe recuperable de la unidad generadora de efectivo, las referencias efectuadas en los párrafos 19 a 57 al término “activo” se entenderán hechas a la “unidad generadora de efectivo”.
- 75 **El importe en libros de una unidad generadora de efectivo se determinará de manera uniforme con la forma en que se calcule el importe recuperable de la misma.**
- 76 El importe en libros de una unidad generadora de efectivo:
- (a) incluirá el importe en libros sólo de aquellos activos que puedan ser atribuidos directamente, o distribuidos según un criterio razonable y uniforme, a la unidad generadora de efectivo y que generarán las entradas futuras de efectivo utilizadas en la determinación del valor en uso de la citada unidad; y
 - (b) no incluirá el importe en libros de ningún pasivo reconocido, a menos que el importe recuperable de la unidad generadora de efectivo no pudiera ser determinado sin tener en cuenta tal pasivo.

Esto es así porque el valor razonable menos los costos de disposición, así como el valor en uso de una unidad generadora de efectivo, se determinan excluyendo los flujos de efectivo relacionados con los activos que no forman parte de la unidad y con los pasivos que ya se hayan contabilizado (véanse los párrafos 28 y 43).

- 77 Cuando se agrupan los activos para evaluar su recuperabilidad, es importante incluir en la unidad generadora de efectivo todos los activos que generan o son empleados para generar las corrientes relevantes de entradas de efectivo. De otro modo, la unidad generadora de efectivo podría aparecer como plenamente recuperable, cuando de hecho se ha producido una pérdida por deterioro del valor. En algunos casos se da la circunstancia de que, aunque determinados activos puedan contribuir a la producción de los flujos de efectivo futuros estimados de la unidad generadora de efectivo, no pueden ser distribuidos con un criterio razonable y uniforme a la unidad en cuestión. Este podría ser el caso de la plusvalía o de los activos comunes de la entidad, como la sede social. En los párrafos 80 a 103 se explica cómo tratar estos activos, al comprobar si la unidad generadora de efectivo ha deteriorado su valor.
- 78 Podría ser necesario considerar algunos pasivos reconocidos para determinar el importe recuperable de la unidad generadora de efectivo. Esto podría ocurrir si la disposición de la citada unidad obligase al comprador a asumir un pasivo. En este caso, el valor razonable menos los costos de disposición (o el flujo de efectivo estimado procedente de la disposición al final de su vida útil) de la unidad generadora de efectivo será el precio de venta de los activos de la unidad generadora de efectivo y del pasivo, de forma conjunta, menos los costos correspondientes a la disposición. Para llevar a cabo una adecuada comparación entre el importe en libros de la unidad generadora de efectivo y su importe recuperable, será preciso deducir el importe en libros del pasivo al calcular tanto el valor en uso de la unidad como su importe en libros.

Ejemplo
<p>Una entidad opera una mina en cierto país, donde la legislación exige que los propietarios rehabiliten los terrenos cuando finalicen las operaciones mineras. El costo de rehabilitación incluye la reposición de las capas de tierra que hubo que extraer de la mina antes de que la operación comenzara. Por eso, se ha reconocido una provisión para cubrir los costos de reposición desde el momento en que se extrajo la tierra. El importe de la provisión se ha reconocido como parte del costo de la mina, y se está amortizando a lo largo de la vida útil de la misma. El importe en libros de la provisión por los costos de rehabilitación es de 500 u.m.,^(a) que es igual al valor presente de los costos de rehabilitación.</p> <p>La entidad está comprobando el posible deterioro del valor de la mina. La unidad generadora de efectivo de la mina es la propia mina en su conjunto. La entidad ha recibido varias ofertas de compra de la mina, con precios alrededor de 800 u.m. Este precio refleja el hecho de que el comprador asumirá la obligación de rehabilitar los terrenos. Los costos de disposición de la mina son insignificantes. El valor en uso de la mina es aproximadamente 1.200 u.m., excluyendo los costos de rehabilitación. El importe en libros de la mina es de 1.000 u.m.</p>

continúa...

...continuación

Ejemplo
<p>El valor razonable menos los costos de disposición de la unidad generadora de efectivo es de 800 u.m. En este importe se ha considerado el impacto de los costos de rehabilitación. Como consecuencia de ello, el valor en uso de la unidad generadora de efectivo se determinará después de considerar los costos de la rehabilitación, y se estima en un importe de 700 u.m. (1.200 u.m. menos 500 u.m.). El importe en libros de la unidad generadora de efectivo asciende a 500 u.m., igual al importe en libros de la mina (1.000 u.m.) menos el importe en libros de la provisión para costos de rehabilitación (500 u.m.). En consecuencia, el importe recuperable de la unidad generadora de efectivo excede a su importe en libros.</p>
<p>(a) En esta Norma, los importes monetarios se denominan en “unidades monetarias (u.m.)”.</p>

- 79 Por razones prácticas, el importe recuperable de una unidad generadora de efectivo se determina, en ocasiones, después de tener en consideración los activos que no son parte de la propia unidad (por ejemplo, cuentas por cobrar u otros activos financieros) o pasivos que se hayan reconocido (por ejemplo, cuentas por pagar, pensiones y otras provisiones). En estos casos, el importe en libros de la unidad generadora de efectivo se incrementará por el importe en libros de estos activos y se disminuirá por el importe en libros de los pasivos.

Plusvalía

Distribución de la plusvalía a las unidades generadoras de efectivo

- 80 A efectos de comprobar el deterioro del valor, la plusvalía adquirida en una combinación de negocios se distribuirá, desde la fecha de adquisición, entre cada una de las unidades generadoras de efectivo o grupos de unidades generadoras de efectivo de la entidad adquirente, que se espere que se beneficien de las sinergias de la combinación de negocios, independientemente de que otros activos o pasivos de la entidad adquirida se asignen a esas unidades o grupos de unidades. Cada unidad o grupo de unidades entre las que se distribuya la plusvalía:
- (a) representará el nivel más bajo, dentro de la entidad, al que se controla la plusvalía a efectos de gestión interna; y
 - (b) no será mayor que un segmento de operación, según se define en el párrafo 5 de la NIIF 8 *Segmentos de Operación* antes de la agregación.
- 81 La plusvalía reconocida en una combinación de negocios es un activo que representa los beneficios económicos futuros que surgen de otros activos adquiridos en una combinación de negocios que no están identificados individualmente y reconocidos de forma separada. La plusvalía no genera flujos de efectivo independientemente de otros activos o grupos de activos, y a menudo contribuye a la generación de los flujos de efectivo de múltiples unidades generadoras de efectivo. Algunas veces, la plusvalía no puede ser asignada con criterios que no sean arbitrarios a las unidades generadoras de

efectivo individuales, sino sólo entre grupos de unidades generadoras de efectivo. Como resultado, el nivel más bajo al que, dentro de la entidad, se controla la plusvalía a efectos de gestión interna incluye, en ocasiones, un número de unidades generadoras de efectivo con las que se relaciona la plusvalía, pero no puede ser distribuida entre ellos. Las referencias contenidas en los párrafos 83 a 99 y en el Apéndice C a las unidades generadoras de efectivo entre las que se distribuye la plusvalía deben entenderse también como referencias aplicables a grupos de unidades generadoras de efectivo entre las que se distribuye la plusvalía.

82 La aplicación de los requisitos del párrafo 80 conducirá a la comprobación del deterioro del valor de la plusvalía a un nivel que refleje la forma en que la entidad gestiona sus operaciones y con el que la plusvalía estaría naturalmente asociada. En consecuencia, no es necesario el desarrollo de sistemas de información adicionales.

83 Una unidad generadora de efectivo a la que se ha distribuido una plusvalía con el propósito de comprobar el deterioro del valor podría no coincidir con el nivel al que la plusvalía es distribuida de acuerdo con la NIC 21 *Efectos de las Variaciones en las Tasas de Cambio de la Moneda Extranjera*, a efectos de medir las pérdidas y ganancias en moneda extranjera. Por ejemplo, si la NIC 21 exige a la entidad distribuir la plusvalía a niveles relativamente bajos con el fin de medir las pérdidas y ganancias en moneda extranjera, no se exigirá comprobar el deterioro del valor de la plusvalía al mismo nivel, a menos que también se controle la plusvalía a ese nivel a efectos de gestión interna.

84 **Si la distribución inicial de la plusvalía adquirida en una combinación de negocios no pudiera completarse antes del cierre del periodo anual en el que la combinación de negocios tuvo lugar, esa distribución inicial se completará antes del cierre del primer periodo anual que comience después de la fecha de adquisición.**

85 De acuerdo con la NIIF 3 *Combinaciones de Negocios*, cuando la contabilización inicial de una combinación de negocios sólo pueda determinarse de forma provisional al final del periodo en que ésta se efectúe, la adquirente:

- (a) contabilizará la combinación utilizando dichos valores provisionales; y
- (b) reconocerá cualquier ajuste que se realice a esos valores provisionales como consecuencia de completar la contabilización inicial, dentro del periodo de medición, el cual no excederá de los doce meses siguientes a la fecha de adquisición.

En estas circunstancias, podría también no ser posible completar la distribución inicial de la plusvalía reconocida en la combinación antes del cierre del periodo en el que se efectuó la combinación. Cuando éste sea el caso, la entidad revelará la información requerida por el párrafo 133.

86 **Si se ha distribuido la plusvalía a una unidad generadora de efectivo y la entidad vende o dispone por otra vía de una operación dentro de esa unidad, la plusvalía asociada a la operación debe ser:**

- (a) incluida en el importe en libros de la operación cuando se determine el resultado procedente de la disposición; y
- (b) medida a partir de los valores relativos de la operación dispuesta y de la parte de la unidad generadora de efectivo que se siga manteniendo, a menos que la entidad pueda demostrar que algún otro método refleja mejor la plusvalía asociada con la operación dispuesta.

Ejemplo

<p>Una entidad vende por 100 u.m. una operación que era parte de una unidad generadora de efectivo a la cual había sido distribuido parte de la plusvalía. La plusvalía distribuida a la unidad no puede identificarse ni asociarse con un grupo de activos a un nivel inferior al de esa unidad, salvo que se aplicasen criterios arbitrarios. El importe recuperable de la parte de la unidad generadora de efectivo que se sigue manteniendo es de 300 u.m.</p>
--

<p><i>Debido a que la plusvalía distribuida a la unidad generadora de efectivo no puede ser identificada o asociada sin recurrir a criterios arbitrarios, con un grupo de activos a un nivel inferior al de esa unidad, la plusvalía asociada con la operación vendida se medirá sobre la base de los valores relativos de la operación vendida y de la parte de la unidad generadora de efectivo que se sigue manteniendo. En consecuencia, el 25 por ciento de la plusvalía distribuida a la unidad generadora de efectivo se incluirá en el importe en libros de la operación vendida.</i></p>

87

Si una entidad reorganizase su estructura de información de tal forma que cambiase la composición de una o más unidades generadoras de efectivo a las que se haya distribuido la plusvalía, se redistribuirá el importe de la misma entre las unidades afectadas. Esta redistribución se obtendrá empleando un método basado en los valores relativos, similar al usado cuando la entidad disponga de una operación dentro de una unidad generadora de efectivo, a menos que la entidad pueda demostrar que algún otro método refleje mejor la plusvalía asociada con las unidades reorganizadas.

Ejemplo

<p>La plusvalía ha sido distribuida previamente a la unidad generadora de efectivo A. La plusvalía atribuida a la unidad A no puede ser identificada ni asociada con un grupo de activos a un nivel inferior a la unidad A, salvo que se aplicasen criterios arbitrarios. La unidad A va a ser dividida e integrada dentro de otras tres unidades generadoras de efectivo B, C y D.</p>

<p><i>Debido a que la plusvalía atribuida a A no puede ser identificada o asociada con un grupo de activos a un nivel inferior a la unidad A, sin aplicar criterios arbitrarios, éste se redistribuirá a las unidades B, C y D sobre la base de los valores relativos de las tres partes que componen A, antes de que tales partes sean integradas con B, C y D.</i></p>
--

Comprobación del deterioro del valor para las unidades generadoras de efectivo con plusvalía

- 88 Cuando, según se determina en el párrafo 81, la plusvalía se relacione con una unidad generadora de efectivo pero no haya podido ser distribuida a la misma, esta unidad se someterá a una comprobación del deterioro de su valor, cuando existan indicios de que su valor podría haberse deteriorado, comparando el importe en libros de la unidad, excluyendo la plusvalía, con su importe recuperable. Cualquier pérdida por deterioro del valor se reconocerá de acuerdo con el párrafo 104.
- 89 Si una unidad generadora de efectivo, de las descritas en el párrafo 88, incluyera en su importe en libros un activo intangible que tuviera una vida útil indefinida o que todavía no estuviera disponible para su uso, y este activo sólo pudiera ser sometido a la comprobación del deterioro del valor como parte de la unidad generadora de efectivo, el párrafo 10 requiere que la unidad también sea sometida a la comprobación de deterioro del valor anualmente.
- 90 Una unidad generadora de efectivo, a la que se ha distribuido la plusvalía, se someterá a la comprobación del deterioro del valor anualmente, y también cuando existan indicios de que la unidad podría haberse deteriorado, comparando el importe en libros de la unidad, incluyendo la plusvalía, con el importe recuperable de la misma. Si el importe recuperable de la unidad excediese a su importe en libros, la unidad y la plusvalía atribuida a esa unidad se considerarán como no deteriorados. Si el importe en libros de la unidad excediese su importe recuperable, la entidad reconocerá la pérdida por deterioro del valor de acuerdo con el párrafo 104.
- 91 a 95 [Eliminado]

Periodicidad de la comprobación del deterioro del valor

- 96 La comprobación anual del deterioro del valor para una unidad generadora de efectivo a la que se haya asignado una plusvalía podrá efectuarse en cualquier momento durante un periodo anual, siempre que se realice en la misma fecha cada año. Las comprobaciones del deterioro de valor de diferentes unidades generadoras de efectivo pueden efectuarse en fechas diferentes. Sin embargo, si alguna de las plusvalías asignadas a una unidad generadora de efectivo o la totalidad de ellas hubiera sido adquirida en una combinación de negocios durante el periodo anual corriente, la comprobación del deterioro de valor de esta unidad se efectuará antes de la finalización del periodo anual corriente.
- 97 Si se comprobare el deterioro del valor de los activos que constituyen la unidad generadora de efectivo, a la que se ha distribuido plusvalía, al mismo tiempo que las unidades que contienen la plusvalía, se comprobará el deterioro del valor de estos activos antes del de la unidad que contenga la plusvalía. De forma similar, si se comprobare el deterioro del valor de las unidades generadoras de efectivo que constituyan un grupo de unidades a las que se haya distribuido la plusvalía, al mismo tiempo que el grupo de

unidades que contenga la plusvalía, las unidades individuales se comprobarán antes que el grupo de unidades que contenga la plusvalía.

- 98 En el momento de comprobar el deterioro del valor de una unidad generadora de efectivo a la que ha sido distribuida plusvalía, podrían existir indicios del deterioro del valor de un activo dentro de la unidad que contenga la plusvalía. En estas circunstancias, la entidad comprobará el deterioro del valor del activo, en primer lugar, y reconocerá cualquier pérdida por deterioro del valor para ese activo, antes de comprobar el deterioro del valor de la unidad generadora de efectivo que contiene la plusvalía. De forma similar, podrían existir indicios del deterioro del valor de una unidad generadora de efectivo dentro de un grupo de unidades que contienen la plusvalía. En estas circunstancias, la entidad comprobará el deterioro del valor primero de la unidad generadora de efectivo, y reconocerá cualquier pérdida por deterioro del valor de esa unidad antes de comprobar el deterioro del valor del grupo de unidades entre las que se ha distribuido la plusvalía.
- 99 **Los cálculos detallados más recientes, efectuados en el periodo anterior, del importe recuperable de una unidad generadora de efectivo a la que se ha distribuido la plusvalía, podrían ser utilizados para la comprobación del deterioro del valor de esa unidad en el periodo corriente, siempre que se cumplan los siguientes criterios:**
- (a) los activos y pasivos que componen esa unidad no han cambiado significativamente desde el cálculo del importe recuperable más reciente;
 - (b) el cálculo del importe recuperable más reciente, dio lugar a una cantidad que excedía del importe en libros de la unidad por un margen significativo; y
 - (c) basándose en un análisis de los hechos que han ocurrido, y de las circunstancias que han cambiado desde que se efectuó el cálculo más reciente del importe recuperable, la probabilidad de que la determinación del importe recuperable corriente sea inferior al importe en libros corriente de la unidad es remota.

Activos comunes de la entidad

- 100 Los activos comunes de la entidad incluyen activos del grupo o de las divisiones, como el edificio que constituye la sede social de la entidad o de una de las divisiones, el equipamiento informático de uso común o el centro de investigación de la entidad. La estructura de la entidad es la que determina si un activo en particular cumple la definición de esta Norma de activo común de la entidad, para una unidad generadora de efectivo en particular. Las características distintivas de los activos comunes son que no generan entradas de efectivo de forma independiente con respecto a otros activos o grupos de activos, y que su importe en libros no puede ser enteramente atribuido a la unidad generadora de efectivo que se esté considerando.

- 101 Puesto que los activos comunes de la entidad no generan entradas de efectivo de forma separada, el importe recuperable de un activo común individualmente considerado, no puede ser calculado a menos que la gerencia haya decidido disponer de él. Como consecuencia de esto, si existiera algún indicio de que el activo común puede haber deteriorado su valor, el importe recuperable se determinará para la unidad generadora de efectivo, o grupo de unidades generadoras, a la que pertenezca dicho activo común, y se comparará con el importe en libros que corresponda a la unidad o grupo de unidades. Cualquier pérdida por deterioro del valor se reconocerá de acuerdo con el párrafo 104.
- 102 Al comprobar si una determinada unidad generadora de efectivo ha deteriorado su valor, la entidad identificará todos los activos comunes que se relacionen con dicha unidad. Si una parte del importe en libros de un activo común de la entidad:
- (a) Puede ser distribuido de manera razonable y uniforme a esa unidad, la entidad comparará el importe en libros de la unidad, incluyendo la parte del importe en libros de los activos comunes de la entidad, con su importe recuperable. Cualquier pérdida por deterioro del valor se reconocerá de acuerdo con el párrafo 104.
 - (b) No puede ser distribuido de manera razonable y uniforme a la unidad, la entidad:
 - (i) comparará el importe en libros de la unidad, excluyendo los activos comunes a la entidad, con su importe recuperable y reconocerá cualquier pérdida por deterioro del valor de acuerdo con el párrafo 104;
 - (ii) identificará el grupo más pequeño de unidades generadoras de efectivo que incluya a la unidad generadora que se esté considerando y al cual el importe en libros de los activos comunes de la entidad puede ser distribuido sobre una base razonable y uniforme; y
 - (iii) comparará el importe en libros de ese grupo de unidades generadoras de efectivo, incluyendo la parte del importe en libros de los activos comunes de la entidad atribuido a ese grupo de unidades, con el importe recuperable del grupo de unidades. Cualquier pérdida por deterioro del valor se reconocerá de acuerdo con el párrafo 104.
- 103 En el ejemplo ilustrativo 8 se ilustra la aplicación de los anteriores requisitos a los activos comunes de la entidad.

Pérdida por deterioro del valor de una unidad generadora de efectivo

- 104 Se reconocerá una pérdida por deterioro del valor de una unidad generadora de efectivo (el grupo más pequeño de unidades generadoras de efectivo al que se ha distribuido la plusvalía o los activos comunes de la entidad) si, y sólo si, su importe recuperable fuera menor que el importe en

libros de la unidad (o grupo de unidades). La pérdida por deterioro del valor se distribuirá, para reducir el importe en libros de los activos que componen la unidad (o grupo de unidades), en el siguiente orden:

- (a) en primer lugar, se reducirá el importe en libros de cualquier plusvalía distribuida a la unidad generadora de efectivo (o grupo de unidades); y
- (b) a continuación, a los demás activos de la unidad (o grupo de unidades), prorrateando en función del importe en libros de cada uno de los activos de la unidad (o grupo de unidades).

Estas reducciones del importe en libros se tratarán como pérdidas por deterioro del valor de los activos individuales, y se reconocerán de acuerdo con lo establecido en el párrafo 60.

105 Al distribuir una pérdida por deterioro del valor según se establece en el párrafo 104, la entidad no reducirá el importe en libros de un activo por debajo del mayor valor de entre los siguientes:

- (a) su valor razonable menos los costos de disposición (si se pudiese medir);
- (b) Su valor en uso (si se pudiese determinar); y
- (c) cero.

El importe de la pérdida por deterioro del valor que no pueda ser distribuida al activo en cuestión, se repartirá proporcionalmente entre los demás activos que compongan la unidad (o grupo de unidades).

106 Si fuera impracticable estimar el importe recuperable de cada activo individual de la unidad generadora de efectivo, esta Norma exige que se haga un reparto arbitrario de la pérdida por deterioro del valor entre los activos de la unidad que sean diferentes de la plusvalía, puesto que todos estos activos de la unidad generadora de efectivo operan conjuntamente.

107 Si no se pudiera determinar el importe recuperable de un activo individual (véase el párrafo 67):

- (a) se reconocerá una pérdida por deterioro del valor para el activo siempre que su importe en libros fuera superior al mayor importe entre su valor razonable menos los costos de disposición y el valor que le corresponda tras la distribución realizada según los procedimientos descritos en los párrafos 104 y 105; y
- (b) no se reconocerá ninguna pérdida por deterioro del valor para el activo si la unidad generadora de efectivo en la que está incluido no hubiera sufrido ninguna pérdida por deterioro del valor. Esto será de aplicación incluso cuando el valor razonable menos los costos de disposición del activo fuese inferior a su importe en libros.

Ejemplo
<p>Una máquina ha sufrido una avería, pero todavía puede funcionar, aunque no tan bien como lo hacía antes. El valor razonable menos los costos de venta de la máquina es menor que su importe en libros. La máquina no genera entradas de efectivo de forma independiente. El menor grupo identificable de activos que incluye a la máquina y que genera entradas de efectivo que son, en buena medida, independientes de las entradas de efectivo generadas por otros activos es la línea de producción en la que se encuentra instalada. El importe recuperable de la línea de producción en conjunto, muestra que ésta no ha sufrido ninguna pérdida por deterioro del valor.</p> <p>Hipótesis 1: los presupuestos o pronósticos aprobados por la gerencia no reflejan ningún compromiso, por parte de la misma, para reemplazar la máquina.</p> <p><i>El importe recuperable de la máquina, individualmente considerada, no puede estimarse, puesto que el valor en uso de la misma:</i></p> <p>(a) <i>puede ser diferente de su valor razonable menos los costos de disposición; y</i></p> <p>(b) <i>puede determinarse sólo para la unidad generadora de efectivo a la que pertenece la citada máquina (la línea de producción).</i></p> <p><i>La línea de producción no ha sufrido ninguna pérdida por deterioro del valor. Por ello, no se reconocerá deterioro del valor alguno para la máquina. No obstante, la entidad podría necesitar reconsiderar el periodo previsto para su depreciación o el método seguido para calcular la misma. Es posible que sea necesario fijar un periodo de depreciación menor, o un método de depreciación más acelerado, para reflejar la vida útil esperada que resta a la máquina o los patrones de consumo, por parte de la entidad, de los beneficios económicos derivados del elemento.</i></p> <p>Hipótesis 2: los presupuestos o pronósticos aprobados por la gerencia reflejan el compromiso de la misma para vender y reemplazar la máquina en un futuro inmediato. Los flujos de efectivo derivados de la utilización continuada del elemento, hasta su disposición, son insignificantes.</p> <p><i>Puede estimarse que el valor en uso de la máquina está muy cercano a su valor razonable menos los costos de disposición. Por tanto, el importe recuperable de la máquina puede determinarse sin tener en cuenta la unidad generadora de efectivo a la que pertenece (es decir, la línea de producción). Puesto que el valor razonable menos los costos de disposición de la máquina es inferior a su importe en libros, se reconocerá una pérdida por deterioro del valor para el elemento.</i></p>

- 108 Después de la aplicación de los requisitos de los párrafos 104 y 105, se reconocerá un pasivo por cualquier importe restante de una pérdida por deterioro del valor de una unidad generadora de efectivo si, y sólo si, fuera requerido por otra NIIF.

Reversión de las pérdidas por deterioro del valor

- 109 En los párrafos 110 a 116 se establecen los requisitos para revertir una pérdida por deterioro del valor, que haya sido reconocida, en periodos anteriores, para un activo o para una unidad generadora de efectivo. En ellos se utiliza el término “activo”, pero su contenido es de aplicación tanto a los activos individuales como a las unidades generadoras de efectivo. Además, se establecen requisitos adicionales, para el caso de los activos individuales, en los párrafos 117 a 121, para las unidades generadoras de efectivo en los párrafos 122 y 123 y para la plusvalía en los párrafos 124 y 125.
- 110 La entidad evaluará, al final de cada periodo sobre el que se informa, si existe algún indicio de que la pérdida por deterioro del valor reconocida, en periodos anteriores, para un activo distinto de la plusvalía, ya no existe o podría haber disminuido. Si existiera tal indicio, la entidad estimará de nuevo el importe recuperable del activo.
- 111 Al evaluar si existen indicios de que la pérdida por deterioro del valor, reconocida en periodos anteriores para un activo distinto de la plusvalía, ya no existe o podría haber disminuido en su cuantía, la entidad considerará, como mínimo, los siguientes indicios:

Fuentes externas de información

- (a) Existen indicios observables de que el valor del activo ha aumentado significativamente durante el periodo.
- (b) Durante el periodo, han tenido, o van a tener lugar en un futuro inmediato, cambios significativos con un efecto favorable para la entidad, referentes al entorno legal, económico, tecnológico o de mercado en los que ésta opera, o bien en el mercado al cual va destinado el activo en cuestión.
- (c) Durante el periodo, las tasas de interés de mercado, u otras tasas de mercado de rendimiento de inversiones, han experimentado disminuciones que probablemente afecten a la tasa de descuento utilizada para calcular el valor en uso del activo, de forma que incrementan el importe recuperable de forma significativa.

Fuentes internas de información

- (d) Durante el periodo han tenido lugar, o se espera que tengan lugar en el futuro inmediato, cambios significativos en el alcance o manera en que se utiliza o se espera utilizar el activo, con efecto favorable para la entidad. Estos cambios incluyen los costos en los que se haya incurrido durante el periodo para mejorar o desarrollar el rendimiento del activo o reestructurar la operación a la que dicho activo pertenece.
- (e) Se dispone de evidencia procedente de informes internos que indica que el rendimiento económico del activo es, o va a ser, mejor que el esperado.

- 112 Los indicios de potenciales reducciones de la pérdida por deterioro del valor del párrafo 111 son un reflejo, fundamentalmente, de los indicios de la existencia de potenciales pérdidas por deterioro del valor recogidos en el párrafo 12.
- 113 Si existieran indicios de que una pérdida por deterioro del valor, reconocida para un activo distinto de la plusvalía, ya no existe o ha disminuido, esto podría indicar que la vida útil restante, el método de depreciación (amortización) o el valor residual podrían necesitar ser revisados y ajustados de acuerdo con la NIIF que sea aplicable al activo, incluso si no se revirtiera la pérdida por deterioro del valor para dicho activo.
- 114 **Se revertirá la pérdida por deterioro del valor reconocida en periodos anteriores para un activo, distinto de la plusvalía, si, y sólo si, se hubiese producido un cambio en las estimaciones utilizadas, para determinar el importe recuperable del mismo, desde que se reconoció la última pérdida por deterioro. Si este fuera el caso, se aumentará el importe en libros del activo hasta su importe recuperable, excepto lo dispuesto en el párrafo 117. Ese incremento es una reversión de una pérdida por deterioro del valor.**
- 115 La reversión de una pérdida por deterioro del valor refleja un aumento en el potencial estimado de servicio del activo, ya sea por su utilización o por su venta, desde el momento en que la entidad reconoció la última pérdida por deterioro del valor del activo. El párrafo 130 exige a la entidad identificar los cambios en las estimaciones que han producido el incremento en el potencial estimado de servicio. Son ejemplos de cambios en las estimaciones:
- (a) un cambio en la base del importe recuperable (es decir, cuando el importe recuperable se base en el valor razonable menos los costos de disposición o en el valor en uso);
 - (b) si el importe recuperable se calculaba a partir del valor en uso, un cambio en la cuantía o en el calendario de los flujos de efectivo futuros estimados, o en la tasa de descuento; o
 - (c) si el importe recuperable se calculaba a partir del valor razonable menos los costos de disposición, un cambio en la estimación de los componentes del valor razonable menos los costos de disposición.
- 116 El valor en uso de un activo puede ser superior a su importe en libros, simplemente porque el valor presente de los flujos de efectivo futuros aumente a medida que éstos se encuentren más próximos al momento presente. No obstante, el potencial de servicio del activo puede no haber variado. Por tanto, una pérdida por deterioro del valor no se revertirá por causa del paso del tiempo (en ocasiones a esto se le denomina “reversión del proceso de descuento”), incluso si el importe recuperable del activo llega a ser mayor que su importe en libros.

Reversión de la pérdida por deterioro del valor de un activo individual

- 117 El importe en libros de un activo, distinto de la plusvalía, incrementado tras la reversión de una pérdida por deterioro del valor, no excederá al importe en libros que podría haberse obtenido (neto de amortización o depreciación) si no se hubiese reconocido una pérdida por deterioro del valor para dicho activo en periodos anteriores.
- 118 Cualquier incremento en el importe en libros de un activo, distinto de la plusvalía, por encima del importe en libros que podría haberse obtenido (neto de amortización o depreciación), si no se hubiese reconocido una pérdida por deterioro del valor en periodos anteriores, es una revaluación del activo. Para contabilizar estas revaluaciones, la entidad utilizará la NIIF aplicable al activo.
- 119 La reversión de una pérdida por deterioro del valor en un activo, distinto de la plusvalía, se reconocerá inmediatamente en el resultado del periodo, a menos que el activo estuviera registrado según su importe revaluado, siguiendo otra NIIF (por ejemplo, el modelo de revaluación de la NIC 16). Cualquier reversión de la pérdida por deterioro del valor en un activo previamente revaluado, se tratará como un aumento por revaluación de acuerdo con esa otra NIIF.
- 120 Una reversión de una pérdida por deterioro del valor correspondiente a un activo revaluado se reconoce en otro resultado integral e incrementa el superávit de revaluación de ese activo. No obstante, y en la medida en que la pérdida por deterioro del valor del mismo activo revaluado haya sido reconocida previamente en el resultado del periodo, la reversión también se reconocerá en el resultado del periodo.
- 121 Después de haber reconocido una reversión de la pérdida por deterioro del valor, los cargos por depreciación del activo se ajustarán para los periodos futuros, con el fin de distribuir el importe en libros revisado del activo menos su eventual valor residual, de una forma sistemática a lo largo de su vida útil restante.

Reversión de la pérdida por deterioro del valor de una unidad generadora de efectivo

- 122 El importe de la reversión de una pérdida por deterioro del valor en una unidad generadora de efectivo, se distribuirá entre los activos de esa unidad, exceptuando la plusvalía, de forma proporcional al importe en libros de esos activos. Esos incrementos del importe en libros se tratarán como reversiones de las pérdidas por deterioro del valor para los activos individuales, y se reconocerán de acuerdo con el párrafo 119.
- 123 Al distribuir la reversión de una pérdida por deterioro del valor correspondiente a una unidad generadora de efectivo siguiendo lo establecido en el párrafo 122, el importe en libros de cada activo no debe ser aumentado por encima del menor de:
- (a) Su importe recuperable (si pudiera determinarse); y

- (b) el importe en libros que habría sido determinado (neto de amortización o depreciación) de no haberse reconocido la pérdida por deterioro del valor del activo en periodos anteriores.

El importe de la reversión de la pérdida por deterioro del valor que no se pueda distribuir a los activos siguiendo el criterio anterior, se prorrateará entre los demás activos que compongan la unidad, exceptuando la plusvalía.

Reversión de la pérdida por deterioro del valor de la plusvalía

- 124 Una pérdida por deterioro del valor reconocida en la plusvalía no se revertirá en los periodos posteriores.
- 125 La NIC 38 *Activos Intangibles* prohíbe el reconocimiento de una plusvalía generada internamente. Cualquier incremento en el importe recuperable de la plusvalía, en los periodos siguientes al reconocimiento de una pérdida por deterioro del valor, será probablemente un aumento de la plusvalía generado internamente, y no una reversión de la pérdida por deterioro del valor reconocida para la plusvalía adquirida.

Información a revelar

- 126 La entidad revelará, para cada clase de activos, la siguiente información:
- (a) El importe de las pérdidas por deterioro del valor reconocidas en el resultado del periodo, así como la partida o partidas del estado del resultado integral en las que tales pérdidas por deterioro del valor estén incluidas.
- (b) El importe de las reversiones de pérdidas por deterioro del valor reconocidas en el resultado del periodo, así como la partida o partidas del estado del resultado integral en que tales reversiones estén incluidas.
- (c) El importe de las pérdidas por deterioro del valor de activos revaluados reconocidas directamente en otro resultado integral durante el periodo.
- (d) El importe de las reversiones de pérdidas por deterioro del valor de activos revaluados reconocido en otro resultado integral durante el período.
- 127 Una clase de activos es un grupo de activos que tienen similar naturaleza y utilización en las operaciones de la entidad.
- 128 La información exigida por el párrafo 126 puede presentarse junto con otros datos revelados, para cada clase de activos. Por ejemplo, esa información podría estar incluida en una conciliación del importe en libros de propiedades, planta y equipo al comienzo y al final del periodo, como requiere la NIC 16.

- 129 Una entidad que presente información segmentada de acuerdo con la NIIF 8 revelará lo siguiente para cada uno de los segmentos sobre los que debe informar:
- (a) El importe de las pérdidas por deterioro del valor reconocidas, tanto en el resultado del periodo como en otro resultado integral durante el periodo.
 - (b) el importe de las reversiones de pérdidas por deterioro del valor reconocidas en el resultado y en otro resultado integral durante el periodo.
- 130 Una entidad revelará la siguiente información, para un activo individual (incluyendo la plusvalía) o una unidad generadora de efectivo, para la cual se ha reconocido o revertido una pérdida por deterioro del valor durante el periodo:
- (a) Los eventos y circunstancias que han llevado al reconocimiento o a la reversión de la pérdida por deterioro del valor.
 - (b) El importe de la pérdida por deterioro del valor reconocida o revertida.
 - (c) Para cada activo individual:
 - (i) la naturaleza del activo; y
 - (ii) si la entidad presentase información segmentada de acuerdo con la NIIF 8, el segmento principal al que pertenece el activo
 - (d) Para cada unidad generadora de efectivo:
 - (i) una descripción de la unidad generadora de efectivo (por ejemplo, si se trata de una línea de productos, una fábrica, una operación de negocios, un área geográfica, o un segmento de información de la entidad, según se definen en la NIIF 8);
 - (ii) el importe de la pérdida por deterioro del valor reconocida o revertida en el periodo, por cada clase de activos y, si la entidad presenta información segmentada de acuerdo con la NIIF 8, por cada segmento sobre el que se debe informar; y
 - (iii) si la agregación de los activos, para identificar la unidad generadora de efectivo, ha cambiado desde la anterior estimación del importe recuperable de la unidad generadora de efectivo (si lo hubiera), una descripción de la forma anterior y actual de llevar a cabo la agrupación, así como las razones para modificar el modo de identificar la unidad en cuestión.
 - (e) El importe recuperable del activo (unidad generadora de efectivo) y si el importe recuperable del activo (unidad generadora de efectivo) es el valor razonable menos los costos de disposición o su valor en uso.

- (f) Si el importe recuperable es el valor razonable menos los costos de disposición, la entidad revelará la información siguiente:
- (i) el nivel de la jerarquía del valor razonable (véase la NIIF 13) dentro de la cual se clasifica en su totalidad la medición del valor del valor razonable del activo (unidad generadora de efectivo) (sin considerar si son observables los “costos de disposición”);
 - (ii) para las mediciones del valor razonable clasificadas dentro del Nivel 2 y Nivel 3 de la jerarquía del valor razonable, una descripción de las técnicas de valoración utilizadas en la medición del valor razonable menos los costos de disposición. Si hubiera habido un cambio en la técnica de valoración, la entidad revelará dicho cambio y las razones para realizarlo; y
 - (iii) para las mediciones del valor razonable clasificadas dentro del Nivel 2 y Nivel 3 de la jerarquía del valor razonable, cada suposición clave en que la gerencia ha basado su determinación del valor razonable menos los costos de disposición. Las suposiciones clave son aquellas a las que el importe recuperable del activo (unidad generadora de efectivo) es más sensible. La entidad también revelará la tasa o tasas de descuento utilizadas en la medición actual y la medición anterior si el valor razonable menos los costos de disposición se mide utilizando una técnica de valor presente.
- (g) En el caso de que el importe recuperable sea el valor en uso, la tasa o tasas de descuento utilizadas en las estimaciones actuales y en las efectuadas anteriormente (si las hubiera) del valor en uso.

131 La entidad deberá revelar la siguiente información para el conjunto de todas las pérdidas por deterioro del valor y reversiones de las mismas, reconocidas durante el periodo, para las cuales no se haya revelado información de acuerdo con el párrafo 130:

- (a) Las principales clases de activos afectados por las pérdidas por deterioro del valor y las principales clases de activos afectadas por las reversiones de las pérdidas por deterioro del valor.
- (b) Los principales eventos y circunstancias que han llevado al reconocimiento de estas pérdidas por deterioro del valor y las reversiones de las pérdidas por deterioro del valor.

132 Se aconseja a la entidad que revele información acerca de las hipótesis utilizadas para determinar, durante el periodo, el importe recuperable de los activos (o de las unidades generadoras de efectivo). No obstante, el párrafo 134 exige a la entidad revelar información sobre las estimaciones utilizadas para determinar el importe recuperable de una unidad generadora de efectivo, cuando la plusvalía o un activo intangible con una vida útil indefinida se encuentren incluidos en el importe en libros de esa unidad.

- 133 Si, de acuerdo con el párrafo 84, alguna parte de la plusvalía adquirida en una combinación de negocios durante el periodo no ha sido distribuida a ninguna unidad generadora de efectivo (o grupo de unidades) al final del periodo sobre el que se informa, se revelarán tanto el importe de la plusvalía no distribuido como las razones por las que ese importe sobrante no se distribuyó.

Estimaciones utilizadas para medir el importe recuperable de las unidades generadoras de efectivo que contienen una plusvalía o activos intangibles con vidas útiles indefinidas

- 134 La entidad revelará la información requerida en los apartados (a) a (f) para cada unidad generadora de efectivo (o grupo de unidades) para la que el importe en libros de la plusvalía o de los activos intangibles con vidas útiles indefinidas, que se haya atribuido a esa unidad (o grupo de unidades), sea significativo en comparación con el importe en libros total de la plusvalía o de los activos intangibles con vidas útiles indefinidas de la entidad:
- (a) El importe en libros de la plusvalía distribuida a la unidad (o grupo de unidades).
 - (b) El importe en libros de los activos intangibles con vidas útiles indefinidas distribuido a la unidad (o grupo de unidades).
 - (c) La base sobre la que se ha determinado el importe recuperable de la unidad (o grupo de unidades) (es decir, el valor en uso o valor razonable menos costos de disposición).
 - (d) Si el importe recuperable de la unidad (o grupo de unidades) estuviera basado en el valor en uso:
 - (i) Cada hipótesis clave sobre la cual la gerencia ha basado sus proyecciones de flujos de efectivo para el periodo cubierto por los presupuestos o pronósticos más recientes. Hipótesis clave son aquellas a las que el importe recuperable de las unidades (o grupos de unidades) es más sensible.
 - (ii) Una descripción del enfoque utilizado por la gerencia para determinar el valor o valores asignados a cada hipótesis clave; así como si dichos valores reflejan la experiencia pasada o, en su caso, si son uniformes con las fuentes de información externas y, si no lo fueran, cómo y por qué difieren de la experiencia pasada o de las fuentes de información externas.
 - (iii) El periodo sobre el cual la gerencia ha proyectado los flujos de efectivo basados en presupuestos o provisiones aprobados por la gerencia y, cuando se utilice un periodo superior a cinco años para una unidad generadora de efectivo (o grupo de unidades), una explicación de las causas que justifican ese periodo más largo.

- (iv) La tasa de crecimiento empleada para extrapolar las proyecciones de flujos de efectivo más allá del periodo cubierto por los presupuestos o previsiones más recientes, así como la justificación pertinente si se hubiera utilizado una tasa de crecimiento que exceda la tasa promedio de crecimiento a largo plazo para los productos, industrias, o para el país o países en los cuales opere la entidad, o para el mercado al que la unidad (o grupo de unidades) se dedica.
 - (v) La tasa o tasas de descuento aplicadas a las proyecciones de flujos de efectivo.
- (e) Si el importe recuperable de la unidad (o grupo de unidades) estuviera basado en el valor razonable menos los costos de disposición, la técnica de valoración empleada para medir el valor razonable menos los costos de disposición. No se requiere que una entidad proporcione la información a revelar requerida por la NIIF 13. Si el valor razonable menos los costos de disposición no se miden utilizando un precio cotizado para una unidad idéntica (grupo de unidades), una entidad revelará la siguiente información:
- (i) Cada hipótesis clave sobre la cual la gerencia haya basado su determinación del valor razonable menos los costos de disposición. Hipótesis clave son aquellas a las que el importe recuperable de las unidades (o grupos de unidades) es más sensible.
 - (ii) Una descripción del enfoque utilizado por la gerencia para determinar el valor o valores asignados a cada hipótesis clave, si dichos valores reflejan la experiencia pasada o, si procede, si son coherentes con las fuentes de información externas y, si no lo fueran, cómo y por qué difieren de la experiencia pasada o de las fuentes de información externas.
 - (iiA) el nivel de la jerarquía del valor razonable (véase la NIIF 13) dentro de la cual se clasifica en su totalidad la medición del valor razonable (sin considerar la observabilidad de los “costos de disposición”).
 - (iiB) Si se hubiera producido un cambio en la técnica de valoración, la entidad revelará la naturaleza de ese cambio y las razones para haberlo realizado.
- Si el valor razonable menos los costos de disposición se miden utilizando las proyecciones de los flujos de efectivo descontados, una entidad revelará la siguiente información:
- (iii) El periodo en el que la gerencia ha proyectado los flujos de efectivo.
 - (iv) La tasa de crecimiento utilizada para extrapolar las proyecciones de flujo de efectivo.

- (v) La tasa o tasas de descuento aplicadas a las proyecciones de flujos de efectivo.
- (f) Si un cambio razonablemente posible en una hipótesis clave, sobre la cual la gerencia haya basado su determinación del importe recuperable de la unidad (o grupo de unidades), supusiera que el importe en libros de la unidad (o grupo de unidades) excediera a su importe recuperable:
 - (i) la cantidad por la cual el importe recuperable de la unidad (o grupo de unidades) excede su importe en libros.
 - (ii) el valor asignado a la o las hipótesis clave.
 - (iii) el importe por el que debe cambiar el valor o valores asignados a la hipótesis clave para que, tras incorporar al valor recuperable, todos los efectos que sean consecuencia de ese cambio sobre otras variables usadas para medir el importe recuperable, se iguale dicho importe recuperable de la unidad (o grupo de unidades) a su importe en libros.

135 Si la totalidad o una parte del importe en libros de la plusvalía, o de los activos intangibles con vidas útiles indefinidas, ha sido distribuido entre múltiples unidades generadoras de efectivo (grupos de unidades), y el importe así atribuido a cada unidad (o grupo de unidades) no fuera significativo en comparación con el importe en libros total de la plusvalía o de los activos intangibles con vidas útiles indefinidas de la entidad, se revelará ese hecho junto con la suma del importe en libros de la plusvalía o activos intangibles con vidas útiles indefinidas atribuido a tales unidades (o grupos de unidades). Además, si el importe recuperable de alguna de esas unidades (o grupos de unidades) está basado en las mismas hipótesis clave y la suma de los importes en libros de la plusvalía o de los activos intangibles con vidas útiles indefinidas distribuido entre esas unidades fuera significativo en comparación con el importe en libros total de la plusvalía o de los activos intangibles con vidas indefinidas de la entidad, ésta revelará este hecho, junto con:

- (a) La suma del importe en libros de la plusvalía distribuida entre esas unidades (o grupos de unidades).
- (b) La suma del importe en libros de los activos intangibles con vidas útiles indefinidas distribuido entre esas unidades (o grupos de unidades).
- (c) Una descripción de las hipótesis clave.
- (d) Una descripción del enfoque utilizado por la gerencia para determinar el valor o valores asignados a cada hipótesis clave; así como si dichos valores reflejan la experiencia pasada o, en su caso, si son uniformes con las fuentes de información externa y, si no lo fueran, cómo y por qué difieren de la experiencia pasada o de las fuentes de información externas.

- (e) Si un cambio razonablemente posible en una hipótesis clave, sobre la cual la gerencia haya basado su determinación del importe recuperable de la unidad (o grupo de unidades), supusiera que el importe en libros de la unidad (o grupo de unidades) excediera a su importe recuperable:
- (i) la cantidad por la cual el importe recuperable de la unidad (o grupo de unidades) excede su importe en libros.
 - (ii) el valor asignado a la o las hipótesis clave.
 - (iii) el importe por el que debe cambiar el valor o valores asignados a la hipótesis clave para que, tras incorporar al valor recuperable, todos los efectos que sean consecuencia de ese cambio sobre otras variables utilizadas para medir el importe recuperable, se iguale dicho importe recuperable de la unidad (o grupo de unidades) a su importe en libros.

136 Los cálculos más recientes del importe recuperable de una unidad generadora de efectivo (o grupo de unidades) efectuados en el periodo anterior podrían, de acuerdo con el párrafo 24 ó 99, trasladarse y ser utilizados en la comprobación del deterioro del valor para esa unidad (o grupo de unidades) en el periodo corriente si se cumplen los requisitos específicos. Si éste fuera el caso, la información para esa unidad (o grupo de unidades) se incorporarán dentro de la información a revelar exigida por los párrafos 134 y 135, relativa al traslado de un periodo a otro de los cálculos del importe recuperable.

137 El ejemplo ilustrativo 9 muestra la información a revelar exigida por los párrafos 134 y 135.

Disposiciones transitorias y fecha de vigencia

138 [Eliminado]

139 Una entidad aplicará esta Norma:

- (a) a la plusvalía y a los activos intangibles adquiridos en una combinación de negocios para los cuales la fecha del acuerdo sea a partir del 31 de marzo de 2004; y
- (b) los demás activos de forma prospectiva, desde el comienzo del primer periodo anual que comience a partir del 31 de marzo de 2004.

140 Se aconseja a las entidades a las que se aplique el párrafo 139 que apliquen los requerimientos de esta Norma antes de las fechas de vigencia especificadas en el párrafo 139. No obstante, si la entidad aplicase esta Norma antes de esas fechas efectivas, también aplicará al mismo tiempo la NIIF 3 y la NIC 38 (revisada en 2004).

140A La NIC 1 *Presentación de Estados Financieros* (revisada en 2007) modificó la terminología utilizada en las NIIF. Además, modificó los párrafos 61, 120, 126 y 129. Una entidad aplicará esas modificaciones a periodos anuales que comiencen a partir del 1 de enero de 2009. Si una entidad utiliza la NIC 1

- (revisada en 2007) en un periodo anterior, aplicará las modificaciones a dicho periodo.
- 140B La NIIF 3 (revisada en 2008) modificó los párrafos 65, 81, 85 y 139, eliminó los párrafos 91 a 95 y 138 y añadió el Apéndice C. Una entidad aplicará esas modificaciones a los periodos anuales que comiencen a partir del 1 de julio de 2009. Si una entidad aplicase la NIIF 3 (revisada en 2008) a un periodo anterior, la modificación se aplicarán también a ese periodo.
- 140C El párrafo 134(e) fue modificado por el documento *Mejoras a las NIIF* emitido en mayo de 2008. Una entidad aplicará esa modificación para los periodos anuales que comiencen a partir del 1 de enero de 2009. Se permite su aplicación anticipada. Si una entidad aplicase la modificación en un periodo que comience con anterioridad, revelará ese hecho.
- 140D *Costo de una Inversión en una Subsidiaria, Entidad Controlada de Forma Conjunta o Asociada* (Modificaciones a la NIIF 1 *Adopción por Primera vez de las Normas Internacionales de Información Financiera* y NIC 27), emitido en mayo de 2008, añadió el párrafo 12(h). Una entidad aplicará esas modificaciones de forma prospectiva en los periodos anuales que comiencen a partir del 1 de enero de 2009. Se permite su aplicación anticipada. Si una entidad aplicara las modificaciones correspondientes de los párrafos 4 y 38A de la NIC 27 a periodos anteriores, aplicará al mismo tiempo, la modificación del párrafo 12(h).
- 140E *Mejoras a las NIIF* emitido en abril de 2009 modificó el párrafo 80(b). Una entidad aplicará esas modificaciones de forma prospectiva en los periodos anuales que comiencen a partir del 1 de enero de 2010. Se permite su aplicación anticipada. Si una entidad aplicase la modificación en un periodo que comience con anterioridad, revelará ese hecho.
- 140F [Eliminado]
- 140G [Eliminado]
- 140H La NIIF 10 y la NIIF 11, emitidas en mayo de 2011, modificaron el párrafo 4, el encabezamiento sobre el párrafo 12(h) y el párrafo 12(h). Una entidad aplicará esas modificaciones cuando aplique las NIIF 10 y NIIF 11.
- 140I La NIIF 13, emitida en mayo de 2011, modificó los párrafos 5, 6, 12, 20, 22, 28, 78, 105, 111, 130 y 134, eliminó los párrafos 25 a 27 y añadió el párrafo 53A. Una entidad aplicará esas modificaciones cuando aplique la NIIF 13.
- 140J En mayo de 2013, se modificaron los párrafos 130 y 134, y el encabezamiento sobre el párrafo 138. Una entidad aplicará esas modificaciones de forma retroactiva a los periodos anuales que comiencen a partir del 1 de enero de 2014. Se permite su aplicación anticipada. Una entidad no aplicará esas modificaciones a periodos (incluyendo periodos comparativos) en los que no se aplique la NIIF 13.
- 140K [Eliminado]

NIC 36

- 140L La NIIF 15 *Ingresos de Actividades Ordinarias Procedentes de Contratos con Clientes*, emitida en mayo de 2014, modificó el párrafo 2. Una entidad aplicará esa modificación cuando aplique la NIIF 15.
- 140M La NIIF 9, emitida en julio de 2014, modificó los párrafos 2, 4 y 5 y eliminó los párrafos 140F, 140G y 140K. Una entidad aplicará esas modificaciones cuando aplique la NIIF 9.
- 140N La NIIF 17, emitida en mayo de 2017, modificó el párrafo 2. Una entidad aplicará esa modificación cuando aplique la NIIF 17.

Derogación de la NIC 36 (aprobada en 1998)

- 141 Esta Norma reemplaza a la NIC 36 *Deterioro del Valor de los Activos* (emitida en 1998).

Apéndice A

Utilización de las técnicas de valor presente para medir el valor en uso

Este apéndice es parte integrante de la Norma. En él se suministran guías para utilizar las técnicas de valor presente en la determinación del valor en uso. Aunque en la guía se usa el término “activo”, es igualmente de aplicación a grupos de activos que formen una unidad generadora de efectivo.

Los componentes de la medición del valor presente

- A1 Los siguientes elementos, tomados conjuntamente, captan las diferencias económicas entre activos:
- (a) una estimación de los flujos de efectivo futuros, o en casos más complejos, de las series de flujos de efectivo que la entidad espere obtener del activo;
 - (b) expectativas sobre las posibles variaciones en el importe o calendario de aparición de esos flujos de efectivo futuros;
 - (c) el valor temporal del dinero, representado por la tasa de interés de mercado sin riesgo;
 - (d) el precio por la presencia de incertidumbre inherente en el activo; y
 - (e) otros factores, algunos de los cuales no son identificables (como la iliquidez), que los participantes en el mercado reflejarían al medir los flujos de efectivo futuros que la entidad espera obtener del activo.
- A2 Este Apéndice contrasta dos enfoques para calcular el valor presente, cualquiera de ellos se puede aplicar, dependiendo de las circunstancias, para estimar el valor en uso de un activo. Bajo el enfoque “tradicional”, los ajustes correspondientes a los factores (b) a (e), descritos en el párrafo A1, se recogen de forma implícita en la tasa de descuento. Bajo el enfoque del “flujo de efectivo esperado”, los factores (b), (d) y (e) causan ajustes para alcanzar unos flujos de efectivo esperados que se ajusten al riesgo. Cualquiera que sea el enfoque que la entidad adopte para reflejar las expectativas sobre las posibles variaciones en el importe o calendario de aparición de los flujos de efectivo futuros, el resultado final deberá reflejar el valor presente esperado de los flujos de efectivo futuros, es decir, a través del promedio ponderado de todos los resultados posibles.

Principios generales

- A3 Las técnicas empleadas para estimar los flujos de efectivo futuros y la tasa de interés variarán de una situación a otra, dependiendo de las circunstancias que rodeen al activo en cuestión. No obstante, los principios generales siguientes guían cualquier aplicación de las técnicas de valor presente en la medición de activos:

- (a) Las tasas de interés, utilizadas para descontar los flujos de efectivo, reflejarán hipótesis que sean uniformes con las inherentes a los flujos de efectivo estimados. De otro modo, el efecto de algunas hipótesis puede ser tenido en cuenta dos veces o bien ignorado. Por ejemplo, podría aplicarse una tasa de descuento del 12 por ciento a los flujos de efectivo contractuales de un préstamo concedido. Esa tasa refleja las expectativas sobre los futuros incumplimientos de préstamos con características particulares. Esa misma tasa del 12 por ciento no debería ser usada para descontar flujos de efectivo esperados, ya que dichos flujos de efectivo ya reflejan las hipótesis sobre futuros incumplimientos que se asumen.
- (b) Los flujos de efectivo estimados y las tasas de descuento deben estar libres de sesgo y de otros factores no relacionados con el activo en cuestión. Por ejemplo, la sobreestimación deliberada de los flujos de efectivo netos estimados, con el fin de aparentar rentabilidad futura de un activo, introduce un sesgo en la medición.
- (c) Los flujos de efectivo estimados o las tasas de descuento deben ser reflejo del rango de los resultados posibles, pero no del desenlace más probable, ni tampoco del importe máximo o mínimo posible.

Enfoques tradicional y del flujo de efectivo esperado para el valor presente

Enfoque tradicional

- A4 Las aplicaciones contables del valor presente han usado tradicionalmente un único conjunto de flujos de efectivo estimados, y una única tasa de descuento, descrita a menudo como “la tasa que corresponde al riesgo”. En efecto, el enfoque tradicional asume por convención que una única tasa de interés puede incorporar todas las expectativas sobre los flujos de efectivo futuros, así como la prima de riesgo adecuada. En consecuencia, el enfoque tradicional pone mayor énfasis en la selección de la tasa de descuento.
- A5 En algunas circunstancias, tales como aquellas en las que pueden observarse activos comparables en el mercado, el enfoque tradicional es relativamente fácil de aplicar. Para activos con flujos de efectivo contractuales, resulta uniforme con la manera en que los participantes en el mercado describen los activos, como cuando dicen “un bono al 12 por ciento”.
- A6 Sin embargo, el enfoque tradicional puede no resultar adecuado para tratar algunos problemas complejos de medición, tales como la medición de activos no financieros, en los que no exista mercado ni para la partida ni para otros elementos comparables. La correcta búsqueda de la “tasa que corresponde al riesgo” exige analizar, al menos, dos elementos: el activo que se puede encontrar en el mercado y tiene una tasa de interés observable y el activo que está siendo medido. La tasa de descuento adecuada para los flujos de efectivo que están siendo medidos, debe inferirse de la tasa de interés observable en ese otro activo. Para hacer esa inferencia, las características de los flujos de efectivo del otro activo deben ser similares a aquellas inherentes al activo que

está siendo objeto de medición. En consecuencia, el evaluador debe hacer lo siguiente:

- (a) identificar el conjunto de flujos de efectivo que se van a descontar;
- (b) identificar otro activo en el mercado que aparente tener características similares en sus flujos de efectivo;
- (c) comparar los conjuntos de flujos de efectivo de los dos elementos, para asegurarse de que son similares (por ejemplo, ¿ambos son flujos de efectivo contractuales, o uno es contractual y el otro es un flujo de efectivo estimado?);
- (d) evaluar si existe un componente en uno de los elementos que no está presente en el otro (por ejemplo, ¿la liquidez de uno es menor que la del otro?); y
- (e) evaluar si es probable que ambos conjuntos de flujos de efectivo se comporten (esto es, varíen) de un modo similar ante un cambio en las condiciones económicas.

Enfoque del flujo de efectivo esperado

- A7 El enfoque del flujo de efectivo esperado es, en algunas situaciones, una herramienta de medición más efectiva que el enfoque tradicional. En el desarrollo de la medición, el enfoque del flujo de efectivo esperado emplea todas las expectativas sobre los posibles flujos de efectivo, en lugar de un único flujo de efectivo más probable. Por ejemplo, un flujo de efectivo podría ser de 100 u.m., 200 u.m. ó 300 u.m., con probabilidades del 10, 60 y 30 por ciento, respectivamente. El flujo de efectivo esperado es de 220 u.m. El enfoque del flujo de efectivo esperado difiere del enfoque tradicional al centrarse en el análisis directo de los flujos de efectivo en cuestión y en pronunciamientos más explícitos sobre las hipótesis empleadas en la medición.
- A8 El enfoque del flujo de efectivo esperado permite también usar las técnicas del valor presente cuando la distribución temporal de los flujos de efectivo está sometida a incertidumbre. Por ejemplo, un flujo de efectivo de 1000 u.m. podría recibirse en uno, dos o tres años con probabilidades del 10 por ciento, 60 por ciento y 30 por ciento, respectivamente. El siguiente ejemplo muestra el cálculo del valor presente esperado en esa situación.

NIC 36

Valor presente de 1.000 u.m. en 1 año al 5%	952.38 u.m.	
Probabilidad	10,00%	95.24 u.m.
Valor presente de 1.000 u.m. en 2 años al 5,25%	902.73 u.m.	
Probabilidad	60,00%	541.64 u.m.
Valor presente de 1.000 u.m. en 3 años al 5,50%	851.61 u.m.	
Probabilidad	30,00%	255.48 u.m.
Valor presente esperado		892.36 u.m.

- A9 El valor presente esperado de 892,36 u.m. difiere de la noción tradicional de la mejor estimación de 902,73 u.m. (que corresponde a la probabilidad del 60 por ciento). El cálculo del valor presente tradicional, aplicado a este ejemplo, requiere una decisión sobre cuál de los posibles calendarios de aparición en el tiempo de los flujos de efectivo se emplea y, de acuerdo con ello, no reflejaría las probabilidades de otros posibles calendarios de aparición de los flujos. Esto es debido a que la tasa de descuento, dentro del cálculo del valor presente tradicional, no puede reflejar las incertidumbres sobre la distribución temporal.
- A10 El empleo de probabilidades es un elemento esencial del enfoque del flujo de efectivo esperado. Algunos se cuestionan si la asignación de probabilidades a las estimaciones altamente subjetivas sugiere una precisión mayor de la que, en realidad, existe. Sin embargo, la adecuada aplicación del enfoque tradicional (como se describe en el párrafo A6) requiere la misma estimación y subjetividad sin darse la transparencia de cálculo que tiene el enfoque del flujo de efectivo esperado.
- A11 Muchas de las estimaciones desarrolladas en la práctica actual ya incorporan, informalmente, los elementos del flujo de efectivo esperado. Además, los contables, a menudo, se enfrentan a la necesidad de medir un activo utilizando información limitada acerca de las probabilidades de los posibles flujos de efectivo. Por ejemplo, un contable podría encontrarse ante las siguientes situaciones:
- (a) El importe estimado se sitúa en algún lugar entre 50 u.m. y 250 u.m., sin que ningún importe dentro del rango sea más probable que cualquier otro. A partir de esa información limitada, el flujo de efectivo esperado es de 150 u.m. $[(50 + 250)/2]$.

- (b) El importe estimado se sitúa en algún lugar entre 50 u.m. y 250 u.m., siendo el importe más probable 100 u.m. Sin embargo, las probabilidades asociadas a cada importe son desconocidas. A partir de esa información limitada, el flujo de efectivo esperado es 133,33 u.m. $[(50 + 100 + 250)/3]$.
- (c) El importe estimado será 50 u.m. (con el 10 por ciento de probabilidad), 250 u.m. (con el 30 por ciento de probabilidad), ó 100 u.m. (con el 60 por ciento de probabilidad). A partir de esa información limitada, el flujo de efectivo esperado es 140 u.m. $[(50 \times 0,10) + (250 \times 0,30) + (100 \times 0,60)]$.

En cada caso, el flujo de efectivo estimado esperado proporcionará, con toda probabilidad, una mejor estimación del valor en uso que los importes mínimo, más probable o máximo tomados de forma aislada.

- A12 La aplicación del enfoque del flujo de efectivo esperado está sujeta a la restricción costo-beneficio. En algunos casos, una entidad podría tener acceso a muchos datos y podría ser capaz de desarrollar múltiples escenarios de flujos de efectivo. En otros casos, la entidad no podría obtener más que una idea o pronunciamiento general sobre la variabilidad de los flujos de efectivo, sin incurrir en costos sustanciales. La entidad necesita equilibrar el costo de obtener información adicional comparándolo con la relevancia adicional que tal información proporcionará a la medición.
- A13 Algunos mantienen que las técnicas del flujo de efectivo esperado son inadecuadas para la medición de un elemento individual o para un elemento con un número limitado de posibles resultados. Los partidarios de esta opinión exponen el ejemplo de un activo con dos posibles resultados: un 90 por ciento de probabilidad de que el flujo de efectivo sea 10 u.m. y un 10 por ciento de probabilidad de que sea 1.000 u.m. Observan que el flujo de efectivo esperado en ese ejemplo es 109, y critican ese resultado, por considerar que no es representativo de ninguno de los importes que podrían, en última instancia, ser pagados.
- A14 Afirmaciones como la expuesta en el párrafo anterior sólo reflejan el desacuerdo implícito con el objetivo de medición. Si el objetivo es la acumulación de costos en los que se va a incurrir, el flujo de efectivo esperado podría no producir una estimación fiable y realista de los costos esperados. Sin embargo, esta Norma se ocupa de la medición del importe recuperable de un activo. El importe recuperable del activo, en el ejemplo anterior, probablemente no será 10 u.m., aunque sea el flujo de efectivo más probable. Esto es debido a que la medición de 10 u.m. no incorpora la incertidumbre del flujo de efectivo en la medición del activo. Más bien, el flujo de efectivo incierto se presenta como si fuera un flujo de efectivo cierto. Ninguna entidad racional vendería un activo con esas características por 10 u.m.

Tasa de descuento

- A15 Con independencia del enfoque que la entidad adopte para medir el valor en uso de un activo, la tasa de descuento empleada para descontar los flujos de efectivo no debe reflejar los riesgos que ya han sido tenidos en cuenta para ajustar los flujos de efectivo estimados. De otro modo, el efecto de algunas hipótesis sería tenido en cuenta dos veces.
- A16 Cuando la tasa específica correspondiente a un activo no esté directamente disponible en el mercado, la entidad aplicará algún sustitutivo para estimar la tasa de descuento. El propósito es realizar, lo mejor posible, una evaluación de mercado de:
- (a) el valor temporal del dinero, para los periodos que transcurran hasta el final de la vida útil del activo; y
 - (b) los factores (b), (d) y (e) descritos en el párrafo A1, en la medida en que los mismos no hayan sido ya la causa de ajustes para la obtención de los flujos de efectivo estimados.
- A17 Como punto de partida al hacer tal estimación, la entidad podría tener en cuenta las siguientes tasas:
- (a) el costo promedio ponderado del capital, determinado empleando técnicas tales como el Modelo de Precios de los Activos Financieros;
 - (b) la tasa de interés incremental de los préstamos tomados por la entidad; y
 - (c) otras tasas de interés de mercado para los préstamos.
- A18 No obstante, esas tasas deben ser ajustadas:
- (a) para reflejar el modo en que el mercado evalúa los riesgos específicos asociados a los flujos de efectivo estimados de los activos; y
 - (b) para excluir los riesgos que no tengan relevancia en los flujos de efectivo estimados de los activos, o para los cuales los flujos de efectivo estimados ya han sido ajustados.
- Deben considerarse riesgos tales como el riesgo-país, el riesgo de tasa de cambio y el riesgo de precio.
- A19 La tasa de descuento es independiente de la estructura de capital de la entidad y del modo en que la entidad financie la compra del activo, lo que es debido a que los flujos futuros de efectivo esperados que se derivan del activo no dependen del modo en que la entidad financie la compra de dicho activo.
- A20 El párrafo 55 exige que la tasa de descuento empleada sea antes de impuestos. En consecuencia, cuando la base usada para estimar la tasa de descuento sea después de impuestos, esa base se ajustará para reflejar una tasa antes de impuestos.

- A21 Una entidad utilizará normalmente una única tasa de descuento para la estimación del valor en uso de un activo. No obstante, la entidad empleará distintas tasas de interés para diferentes periodos futuros, siempre que el valor en uso sea sensible a las diferencias en los riesgos para diferentes periodos, o a la estructura de plazos de las tasas de interés.

Apéndice B **Modificación a la NIC 16**

La modificación contenida en este apéndice se aplicará cuando la entidad aplique la NIC 16 Propiedades, Planta y Equipo (revisada en 2003). Se reemplaza cuando la NIC 36 Deterioro del Valor de los Activos (revisada en 2004) entre en vigor. Este apéndice sustituye las modificaciones consiguientes hechas por la NIC 16 (revisada en 2003) a la NIC 36 Deterioro del Valor de los Activos (emitida en 1998). La NIC 36 (revisada en 2004) incorpora los requerimientos de los párrafos contenidos en el apéndice. Consiguientemente, las modificaciones de la NIC 16 (revisada en 2003) no son necesarias toda vez que la entidad está sujeta a la NIC 36 (revisada en 2004). De acuerdo con lo anterior, este apéndice solo es aplicable a entidades que elijan aplicar la NIC 16 (revisada en 2003) antes de su entrada en vigor.

* * * * *

El texto de este apéndice ha sido omitido en este volumen.

Apéndice C

Prueba de deterioro de valor de unidades generadoras de efectivo con plusvalía y participaciones no controladoras

Este apéndice es parte integrante de la Norma.

- C1 De acuerdo con la NIIF 3 (revisada en 2008) la adquirente mide y reconoce la plusvalía a partir de la fecha de la adquisición como el exceso del apartado (a) sobre el (b) siguientes:
- (a) Suma de:
- (i) la contraprestación transferida medida de acuerdo con la NIIF 3, que, generalmente, se requiere que sea el valor razonable en la fecha de la adquisición;
 - (ii) el importe de cualquier participación no controladora en la adquirida reconocida de acuerdo con la NIIF 3; y
 - (iii) en una combinación de negocios llevada a cabo por etapas, el valor razonable en la fecha de adquisición de la participación previa de la adquirente en el patrimonio de la adquirida.
- (b) El neto de los importes en la fecha de la adquisición de los activos identificables adquiridos y de los pasivos asumidos medidos de acuerdo con la NIIF 3.

Asignación de la plusvalía

- C2 El párrafo 80 de esta Norma requiere que la plusvalía adquirida en una combinación de negocios se distribuya entre cada unidad generadora de efectivo de la adquirente, o grupos de unidades generadoras de efectivo de ésta, de los que se esperen beneficios derivados de sinergias de la combinación, independientemente de si otros activos o pasivos de la adquirida se asignan a dichas unidades o grupos de unidades. Es posible que algunas sinergias que procedan de una combinación de negocios se asignen a una unidad generadora de efectivo en la que la participación no controladora no tenga participación.

Comprobación del deterioro de valor

- C3 La comprobación del deterioro de valor conlleva la comparación del importe recuperable de una unidad generadora de efectivo con el importe en libros de ésta.
- C4 Cuando una entidad mide las participaciones no controladoras como su participación proporcional en los activos identificables netos de una subsidiaria en la fecha de la adquisición y no por su valor razonable, la plusvalía atribuible a las participaciones no controladoras se incluirá en el importe recuperable de la unidad generadora de efectivo relacionada pero no se reconocerá en los estados financieros consolidados de la controladora. Debido a ello, una entidad incrementará el importe en libros de la plusvalía distribuida a la unidad, para incluir la plusvalía atribuible a las participaciones

no controladoras. Este importe en libros ajustado se comparará con el importe recuperable de la unidad generadora de efectivo para determinar si ésta se ha deteriorado.

Asignación de una pérdida por deterioro del valor

- C5 El párrafo 104 requiere que cualquier pérdida por deterioro de valor identificada se asigne en primer lugar a reducir el importe en libros de la plusvalía distribuida a la unidad y luego a los otros activos de la unidad proporcionalmente sobre la base del importe en libros de cada activo de la unidad.
- C6 Cuando una subsidiaria, o parte de ella, con una participación no controladora sea en sí misma una unidad generadora de efectivo, la pérdida por deterioro de valor se distribuirá entre la controladora y la participación no controladora empleando la misma base con la que se distribuya el resultado.
- C7 Cuando una subsidiaria, o parte de ella, con una participación no controladora sea parte de una unidad generadora de efectivo mayor, la pérdida por deterioro de valor de la plusvalía se distribuirá entre las partes de la unidad generadora de efectivo que tengan una participación no controladora y las que no la tengan. Las pérdidas por deterioro de valor deben distribuirse entre las partes de la unidad generadora de efectivo sobre la base de:
- (a) en la medida en que el deterioro de valor se relacione con la plusvalía en la unidad generadora de efectivo, los valores en libros relativos de la plusvalía de las partes antes del deterioro de valor; y
 - (b) en la medida en que el deterioro de valor se relacione con los activos identificables en la unidad generadora de efectivo, los valores en libros relativos de los activos identificables netos de las partes antes del deterioro de valor. Cualquiera de estos deterioros de valor se distribuirá entre los activos de las partes de cada unidad proporcionalmente sobre la base del importe en libros de cada activo incluido en la parte.
- En aquellas partes que tengan participaciones no controladoras, la pérdida por deterioro de valor se distribuirá entre la controladora y la participación no controladora sobre la misma base con que se asignen los resultados.
- C8 Si una pérdida por deterioro de valor atribuible a una participación no controladora se relaciona con la plusvalía que no está reconocida en los estados financieros consolidados de la controladora (véase el párrafo C4), ese deterioro de valor no se reconocerá como una pérdida por deterioro de valor de la plusvalía. En estos casos, como pérdida por deterioro de valor de la plusvalía solo se reconocerá la pérdida por deterioro de valor que se relacione con la plusvalía que se haya asignado a la controladora.
- C9 El ejemplo ilustrativo 7 ilustra la comprobación del deterioro del valor de una unidad generadora de efectivo con plusvalía de la que no se tiene la propiedad total.

Aprobación por el Consejo de la NIC 36 emitida en marzo de 2004

La Norma Internacional de Contabilidad 36 *Deterioro del Valor de los Activos* (revisada en 2004), fue aprobada para su emisión por once de los catorce miembros el Consejo de Normas Internacionales de Contabilidad. Los votos disidentes fueron de los Sres. Cope y Leisenring y el profesor Whittington. Sus opiniones en contrario se han publicado tras los Fundamentos de las Conclusiones.

Sir David Tweedie

Presidente

Thomas E Jones

Vicepresidente

Mary E Barth

Hans-Georg Bruns

Anthony T Cope

Robert P Garnett

Gilbert Gélard

James J Leisenring

Warren J McGregor

Patricia L O'Malley

Harry K Schmid

John T Smith

Geoffrey Whittington

Tatsumi Yamada

Aprobación por el Consejo del documento *Información a Revelar sobre el Importe Recuperable de Activos no Financieros* (Modificaciones a la NIC 36) emitido en mayo de 2013

El documento *Información a Revelar sobre el Importe Recuperable de Activos no Financieros* se aprobó para su publicación por los quince miembros del Consejo de Normas Internacionales de Contabilidad (IASB). El Sr. Kabureck se abstuvo de votar por su reciente nombramiento en el IASB.

Hans Hoogervorst	Presidente
Ian Mackintosh	Vicepresidente
Stephen Cooper	
Philippe Danjou	
Martin Edelmann	
Jan Engström	
Patrick Finnegan	
Amaro Luiz de Oliveira Gomes	
Gary Kabureck	
Prabhakar Kalavacherla	
Patricia McConnell	
Takatsugu Ochi	
Darrel Scott	
Chungwoo Suh	
Mary Tokar	
Wei-Guo Zhang	

NIC 37

Provisiones, Pasivos Contingentes y Activos Contingentes

En abril de 2001 el Consejo de Normas Internacionales de Contabilidad adoptó la NIC 37 *Provisiones, Pasivos Contingentes y Activos Contingentes*, que había sido originalmente emitida por el Comité de Normas Internacionales de Contabilidad en septiembre de 1998. Esta norma reemplazó partes de la NIC 10 *Contingencias y Hechos Ocurredos Después de la Fecha del Balance* emitida en 1978 que trataba las contingencias.

Otras Normas han realizado modificaciones de menor importancia en la NIC 37. Estas incluyen NIIF 9 *Instrumentos Financieros* (Contabilidad de Coberturas y modificaciones a la NIIF 9, NIIF 7 y NIC 39) (emitida en noviembre de 2013), *Mejoras Anuales a las NIIF, Ciclo 2010–2012* (emitido en diciembre de 2013), NIIF 15 *Ingresos de Actividades Ordinarias procedentes de Contratos con Clientes* (emitida en mayo de 2014), NIIF 9 *Instrumentos Financieros* (emitida en julio de 2014), NIIF 16 *Arrendamientos* (emitida en enero de 2016), NIIF 17 *Contratos de Seguro* (emitida en mayo de 2017), *Modificaciones a las Referencias al Marco Conceptual en las Normas NIIF* (emitida en marzo de 2018) y *Definición de Material o con Importancia Relativa* (Modificaciones propuestas a las NIC 1 y NIC 8) (emitida en octubre de 2018).

NIC 37

ÍNDICE

desde el párrafo

NORMA INTERNACIONAL DE CONTABILIDAD 37	
PROVISIONES, PASIVOS CONTINGENTES Y ACTIVOS CONTINGENTES	
OBJETIVO	
ALCANCE	1
DEFINICIONES	10
Comparación de las provisiones con otros pasivos	11
Relaciones entre provisiones y pasivos de carácter contingente	12
RECONOCIMIENTO	14
Provisiones	14
Pasivos contingentes	27
Activos contingentes	31
MEDICIÓN	36
Mejor estimación	36
Riesgo e incertidumbres	42
Valor presente	45
Sucesos futuros	48
Disposiciones esperadas de activos	51
REEMBOLSOS	53
CAMBIOS EN EL VALOR DE LAS PROVISIONES	59
APLICACIÓN DE LAS PROVISIONES	61
APLICACIÓN DE LAS REGLAS DE RECONOCIMIENTO Y MEDICIÓN	63
Pérdidas futuras derivadas de las operaciones	63
Contratos de carácter oneroso	66
Reestructuración	70
INFORMACIÓN A REVELAR	84
DISPOSICIONES TRANSITORIAS	93
FECHA DE VIGENCIA	95

CON RESPECTO A LOS MATERIALES COMPLEMENTARIOS ENUMERADOS A CONTINUACIÓN, VÉASE LA PARTE B DE ESTA EDICIÓN

GUÍA DE IMPLEMENTACIÓN

La Norma Internacional de Contabilidad 37 *Provisiones, Pasivos Contingentes y Activos Contingentes* (NIC 37) está contenida en los párrafos 1 a 104. Aunque la Norma conserva el formato IASC que tenía cuando fue adoptada por el IASB, todos los párrafos tienen igual valor normativo. La NIC 37 debe ser entendida en el contexto de su objetivo, del *Prólogo a las Normas Internacionales de Información Financiera* y del *Marco Conceptual para la Información Financiera*. La NIC 8 *Políticas Contables, Cambios en las Estimaciones Contables y Errores* proporciona una base para seleccionar y aplicar las políticas contables en ausencia de guías explícitas.

Norma Internacional de Contabilidad 37 ***Provisiones, Pasivos Contingentes y Activos Contingentes***

Objetivo

El objetivo de esta Norma es asegurar que se utilicen las bases apropiadas para el reconocimiento y la medición de las provisiones, pasivos contingentes y activos contingentes, así como que se revele la información complementaria suficiente, por medio de las notas, como para permitir a los usuarios comprender la naturaleza, calendario de vencimiento e importes, de las anteriores partidas.

Alcance

- 1 Esta Norma debe ser aplicada por todas las entidades, al proceder a contabilizar sus provisiones, pasivos contingentes y activos contingentes, excepto:
 - (a) aquellos que se deriven de los contratos pendientes de ejecución, salvo si el contrato es de carácter oneroso y se prevén pérdidas; y
 - (b) [eliminado]
 - (c) aquellos de los que se ocupe alguna otra Norma.
- 2 Esta Norma no es de aplicación a los instrumentos financieros (incluyendo garantías) que quedan dentro del alcance de la NIIF 9 Instrumentos Financieros.
- 3 Los contratos pendientes de ejecución son aquellos en los que las partes no han cumplido ninguna de las obligaciones a las que se comprometieron, o bien que ambas partes han ejecutado parcialmente, y en igual medida, sus obligaciones. Esta Norma no se aplica a los contratos pendientes de ejecución, salvo que tengan carácter oneroso para la entidad.
- 4 [Eliminado]
- 5 Cuando otra Norma se ocupe de un tipo específico de provisión, pasivo contingente o activo contingente, una entidad aplicará esa Norma en lugar de la presente. Por ejemplo, ciertos tipos de provisiones se abordan en las Normas sobre:
 - (a) [eliminado]
 - (b) el impuesto a las ganancias (véase la NIC 12 *Impuesto a las Ganancias*);
 - (c) arrendamientos (véase la NIIF 16 *Arrendamientos*). Sin embargo, esta Norma se aplica a los arrendamientos que pasen a ser onerosos antes de la fecha de comienzo del arrendamiento como se define en la NIIF 16. Esta Norma también se aplica a los arrendamientos a corto plazo y en los que el activo subyacente es de bajo valor contabilizados de acuerdo con el párrafo 6 de la NIIF 16 y que han pasado a ser onerosos;
 - (d) beneficios a los empleados (véase la NIC 19 *Beneficios a los Empleados*);

- (e) contratos de seguro y otros contratos dentro del alcance de la NIIF 17 *Contratos de Seguros*;
- (f) contraprestación contingente de una adquirente en una combinación de negocios (véase la NIIF 3 *Combinaciones de Negocios*);y
- (g) ingresos de actividades ordinarias procedentes de contratos con clientes (véase la NIIF 15 *Ingresos de Actividades Ordinarias procedentes de Contratos con Clientes*). Sin embargo, como la NIIF 15 no contiene ninguna especificación para abordar contratos con clientes que resulten, o vayan a ser, onerosos, esta Norma se aplica a estos casos.

6 [Eliminado]

7 En esta Norma se definen las provisiones como pasivos de cuantía o vencimiento inciertos. En algunos países, el término “provisión” se utiliza en el contexto de partidas tales como la depreciación, y la pérdida de valor por deterioro de activos o de los deudores de dudoso cobro. Estas partidas proceden de ajustes en el importe en libros de ciertos activos, y no se tratan en la presente Norma.

8 En otras Normas se especifican las reglas para tratar ciertos desembolsos como activos o como gastos. Tales cuestiones no son abordadas en la presente Norma. Por consiguiente, esta Norma no exige, ni prohíbe, la capitalización de los costos reconocidos al constituir una determinada provisión.

9 Esta Norma es de aplicación a las provisiones por reestructuración (incluyendo las operaciones discontinuadas). Cuando una determinada reestructuración cumple con la definición de operación en discontinuación, la NIIF 5 *Activos no Corrientes Mantenidos para la Venta y Operaciones Discontinuadas* puede exigir revelar información adicional sobre la misma.

Definiciones

10 Los siguientes términos se usan en esta Norma con los significados que a continuación se especifican:

Una provisión es un pasivo en el que existe incertidumbre acerca de su cuantía o vencimiento.

Un pasivo es una obligación presente de la entidad, surgida a raíz de sucesos pasados, al vencimiento de la cual, y para cancelarla, la entidad espera desprenderse de recursos que incorporan beneficios económicos.¹

El suceso que da origen a la obligación es todo aquel suceso del que nace una obligación de pago, de tipo legal o implícita para la entidad, de forma que a la entidad no le queda otra alternativa más realista que satisfacer el importe correspondiente.

Una obligación legal es aquella que se deriva de:

¹ La definición de un pasivo en esta Norma no se modificó después de la revisión de la definición de un pasivo en el *Marco Conceptual para la Información Financiera* emitido en 2018.

- (a) un contrato (ya sea a partir de sus condiciones explícitas o implícitas);
- (b) la legislación;
- (c) otra causa de tipo legal.

Una *obligación implícita* es aquella que se deriva de las actuaciones de la propia entidad, en las que:

- (a) debido a un patrón establecido de comportamiento en el pasado, a políticas empresariales que son de dominio público o a una declaración efectuada de forma suficientemente concreta, la entidad haya puesto de manifiesto ante terceros que está dispuesta a aceptar cierto tipo de responsabilidades; y
- (b) como consecuencia de lo anterior, la entidad haya creado una expectativa válida, ante aquellos terceros con los que debe cumplir sus compromisos o responsabilidades.

Un *pasivo contingente* es:

- (a) una obligación posible, surgida a raíz de sucesos pasados o (b) una obligación posible, y cuya existencia ha de ser confirmada sólo por la ocurrencia o la falta de ocurrencia de uno o más hechos futuros sucesos inciertos que no están enteramente bajo el control de la entidad; o
- (b) una obligación presente, surgida a raíz de sucesos pasados, que no se ha reconocido contablemente porque:
 - (i) no es probable que para satisfacerla se vaya a requerir una salida de recursos que incorporen beneficios económicos; o
 - (ii) el importe de la obligación no pueda ser medido con la suficiente fiabilidad.

Un *activo contingente* es un activo de naturaleza posible, surgido a raíz de sucesos pasados, cuya existencia ha de ser confirmada sólo por la ocurrencia, o en su caso por la no ocurrencia, de uno o más eventos inciertos en el futuro, que no están enteramente bajo el control de la entidad.

Un *contrato de carácter oneroso* es todo aquel contrato en el cual los costos inevitables de cumplir con las obligaciones que conlleva, exceden a los beneficios económicos que se esperan recibir del mismo.

Una *reestructuración* es un programa de actuación, planificado y controlado por la gerencia de la entidad, cuyo efecto es un cambio significativo:

- (a) el alcance de la actividad llevada a cabo por la entidad; o
- (b) la manera en que tal actividad se lleva a cabo.

Comparación de las provisiones con otros pasivos

- 11 Las provisiones pueden distinguirse de otros pasivos, tales como los acreedores comerciales y otras obligaciones acumuladas (o devengadas) que son objeto de estimación, por la existencia de incertidumbre acerca del momento del vencimiento o de la cuantía de los desembolsos futuros necesarios para proceder a su cancelación. En contraste con las provisiones:
- (a) los acreedores comerciales son cuentas por pagar por bienes o servicios que han sido suministrados o recibidos por la entidad, y además han sido objeto de facturación o acuerdo formal con el proveedor; y
 - (b) las obligaciones acumuladas (devengadas) son cuentas por pagar por el suministro o recepción de bienes o servicios que no han sido pagados, facturados o acordados formalmente con el proveedor, e incluyen las partidas que se deben a los empleados (por ejemplo, a causa de las partes proporcionales de las vacaciones retribuidas acumuladas hasta el momento del cierre). Aunque a veces sea necesario estimar el importe o el vencimiento de las obligaciones acumuladas (o devengadas), la incertidumbre asociada a las mismas es, por lo general, mucho menor que en el caso de las provisiones.

Las obligaciones acumuladas (o devengadas) se presentan, con frecuencia, integrando la partida correspondiente a los acreedores comerciales y otras cuentas por pagar, mientras que las provisiones se presentan de forma separada.

Relaciones entre provisiones y pasivos de carácter contingente

- 12 En una acepción general, todas las provisiones son de naturaleza contingente, puesto que existe incertidumbre sobre el momento del vencimiento o sobre el importe correspondiente. Sin embargo, en esta Norma, el término “contingente” se utiliza para designar activos y pasivos que no han sido objeto de reconocimiento en los estados financieros, porque su existencia quedará confirmada solamente tras la ocurrencia, o en su caso la no ocurrencia, de uno o más sucesos futuros inciertos que no están enteramente bajo el control de la entidad. Por otra parte, la denominación “pasivo contingente” se utiliza para designar a los pasivos que no cumplen los criterios necesarios para su reconocimiento.
- 13 Esta Norma distingue entre:
- (a) provisiones (que ya han sido objeto de reconocimiento como) pasivos (suponiendo que su cuantía haya podido ser estimada de forma fiable) porque representan obligaciones presentes y es probable que la entidad tenga que desprenderse de recursos, que incorporen beneficios económicos para cancelar tal obligación; y
 - (b) pasivos contingentes - los cuales no han sido objeto de reconocimiento como pasivos porque son:

- (i) obligaciones posibles, en la medida que todavía se tiene que confirmar si la entidad tiene una obligación presente que puede suponerle una salida de recursos que incorporen beneficios económicos; o
- (ii) obligaciones presentes que no cumplen los criterios de reconocimiento de esta Norma (ya sea porque no es probable que, para su cancelación, se produzca una salida de recursos que incorporen beneficios económicos, ya sea porque no pueda hacerse una estimación suficientemente fiable de la cuantía de la obligación).

Reconocimiento

Provisiones

- 14 Debe reconocerse una *provisión* cuando se den las siguientes condiciones:
- (a) una entidad tiene una obligación presente (ya sea legal o implícita) como resultado de un suceso pasado;
 - (b) es probable que la entidad tenga que desprenderse de recursos, que incorporen beneficios económicos para cancelar tal obligación; y
 - (c) puede hacerse una estimación fiable del importe de la obligación.

Si estas condiciones no se cumplen, no debe reconocer una *provisión*.

Obligación presente

- 15 En algunos casos excepcionales no queda claro si existe o no una obligación en el momento presente. En tales circunstancias, se considera que el suceso ocurrido en el pasado ha dado lugar a una obligación presente si, teniendo en cuenta toda la evidencia disponible al final del periodo sobre el que se informa, es mayor la probabilidad de que exista una obligación presente que de lo contrario.
- 16 En casi todos los casos quedará claro si el suceso, ocurrido en el pasado, ha producido o no el nacimiento de la obligación presente. En casos excepcionales, por ejemplo, cuando están en curso procesos judiciales, puede estar en duda la ocurrencia o no de ciertos sucesos, o si de tales sucesos se deriva la existencia de una obligación en el momento presente. En tales circunstancias, una entidad procederá a determinar la existencia o no de la obligación presente al final del periodo sobre el que se informa, teniendo en cuenta toda la evidencia disponible, entre la que se podrá incluir, por ejemplo, la opinión de expertos. La evidencia a considerar incluye, asimismo, cualquier tipo de información adicional derivada de hechos ocurridos después del periodo sobre el que se informa. A partir de esa evidencia:
- (a) la entidad reconocerá una *provisión* (suponiendo que se cumplan las condiciones para su reconocimiento) siempre que la probabilidad de existencia de la obligación presente, al final del periodo sobre el que se informa, sea mayor que la probabilidad de no existencia; y

- (b) cuando la probabilidad de que no exista una obligación presente es mayor al final del periodo sobre el que se informa, la entidad revelará un pasivo contingente, a menos que sea remota la posibilidad de que tenga que desprenderse de recursos que incorporen beneficios económicos (véase el párrafo 86).

Suceso pasado

- 17 El suceso pasado del que se deriva la obligación se denomina suceso que da origen a la obligación. Para que un suceso sea de esta naturaleza, es preciso que la entidad no tenga, como consecuencia del mismo, otra alternativa más realista que atender al pago de la obligación creada por tal suceso. Este será el caso sólo si:
- (a) el pago de la obligación viene exigido por ley; o
 - (b) al tratarse de una obligación implícita, cuando el suceso (que muy bien puede ser una actuación de la propia entidad) haya creado una expectativa válida ante aquellos terceros con los que debe cumplir sus compromisos o responsabilidades.
- 18 Los estados financieros se refieren a la situación financiera de la entidad al cierre del periodo sobre el cual se informa, y no a su posible situación en el futuro. Por esta razón, no se pueden reconocer provisiones para gastos en los que sea necesario incurrir para funcionar en el futuro. Los únicos pasivos reconocidos en el estado de situación financiera de una entidad serán aquellos que existan al final del periodo sobre el que se informa.
- 19 Se reconocerán como provisiones sólo aquellas obligaciones, surgidas a raíz de sucesos pasados, cuya existencia sea independiente de las acciones futuras de la entidad (es decir, de la gestión futura de la entidad). Ejemplos de tales obligaciones son las multas medioambientales o los costos de reparación de los daños medioambientales causados en contra de la ley, puesto que tanto en uno como en otro caso, y para pagar los compromisos correspondientes, se derivarán para la entidad salidas de recursos que incorporan beneficios económicos, con independencia de las actuaciones futuras que ésta lleve a cabo. De forma similar, la entidad tendrá que reconocer los costos por el desmantelamiento de una instalación de extracción de petróleo o de una central nuclear, siempre que esté obligada a restaurar los daños ya ocasionados por su funcionamiento. En contraste con lo anterior, y por causas de tipo comercial o exigencias legales, la entidad puede desear o necesitar la realización de desembolsos para operar de una manera determinada en el futuro (un ejemplo es la colocación de filtros de humos en una determinada fábrica). Puesto que la entidad puede evitar tales desembolsos futuros mediante actuaciones futuras, por ejemplo, cambiando la forma de llevar a cabo la fabricación, no existe una obligación presente de realizar esos desembolsos, y por tanto no reconocerá provisión alguna para los mismos.
- 20 Una obligación reconocida como pasivo implica, en todos los casos, la existencia de un tercero con el que se ha contraído la misma, y al que se le debe satisfacer el importe. No obstante, no es preciso conocer la identidad del tercero al que se le debe pagar, puesto que la obligación puede muy bien ser

incluso con el público en general. Puesto que la obligación siempre implica un compromiso contraído con un tercero, cualquier decisión de la dirección o del órgano de administración de la entidad, no dará lugar a una obligación implícita, al final del periodo sobre el que se informa, a menos que tal decisión haya sido comunicada antes de esa fecha, a los afectados, de una manera suficientemente explícita como para crear una expectativa válida ante aquellos terceros con los que debe cumplir sus compromisos o responsabilidades.

- 21 Un suceso que no haya dado lugar al nacimiento inmediato de una obligación, puede hacerlo en una fecha posterior, por causa de los cambios legales o por actuaciones de la entidad (por ejemplo, una declaración pública suficientemente concreta) que den lugar a obligaciones implícitas. Por ejemplo, cuando se ha causado un daño ambiental, puede no haber obligación de afrontar las consecuencias. Sin embargo, la aparición de una ley nueva puede ser el suceso del que se derive la obligación, así como también lo puede ser el que la entidad acepte, públicamente, su responsabilidad de reparar el daño causado, de forma que aparezca una obligación implícita de afrontar las consecuencias producidas.
- 22 En el caso de leyes cuyos extremos todavía se estén discutiendo, las obligaciones para la entidad sólo aparecerán cuando sea prácticamente seguro que la redacción final tendrá unas consecuencias iguales a las del proyecto conocido. Para los propósitos perseguidos en esta Norma, tal obligación se tratará como si fuera una obligación de tipo legal. Debido a las diferentes circunstancias que rodean la discusión de una ley, puede ser imposible señalar un único suceso que pueda hacer prácticamente segura la redacción final que tome la misma. En muchos casos será imposible tener la completa seguridad sobre la redacción de una ley hasta el mismo momento en que haya sido aprobada.

Salida probable de recursos que incorporen beneficios económicos

- 23 Para reconocer un pasivo no sólo debe existir la obligación presente sino también la probabilidad de que haya una salida de recursos, que incorporen beneficios económicos, para cancelar tal obligación. Para los propósitos de esta Norma,² una salida de recursos u otro suceso cualquiera se considerará probable siempre que haya mayor posibilidad de que se presente que de lo contrario, es decir, que la probabilidad de que un evento pueda ocurrir sea mayor que la probabilidad de que no se presente en el futuro. Cuando no sea probable que exista la obligación, la entidad revelará un pasivo contingente, salvo que la posibilidad de que haya una salida de recursos, que incorporen beneficios económicos, se considere remota (véase el párrafo 86).
- 24 Cuando exista un gran número o una cantidad grande de obligaciones similares (por ejemplo, garantías de productos o contratos similares), la probabilidad de que se produzca una salida de recursos, para su cancelación, se determinará considerando el tipo de obligación en su conjunto. Aunque la

² La interpretación del término “probable” en esta Norma como “mayor posibilidad de que un evento se presente que de lo contrario” no es necesariamente de aplicación a otras Normas.

posibilidad de una salida de recursos sea pequeña para una determinada partida o tipo de producto en particular, puede muy bien ser probable una salida de recursos para cancelar el tipo de obligación en su conjunto. Si tal es el caso, se procederá a reconocer la provisión (siempre que se cumplan los demás criterios para el reconocimiento).

Estimación fiable del importe de la obligación

- 25 La utilización de estimaciones es una parte esencial de la preparación de los estados financieros, y su existencia no perjudica de ningún modo la fiabilidad que éstos deben tener. Esto es especialmente cierto en el caso de las provisiones, que son más inciertas por su naturaleza que el resto de las partidas del estado de situación financiera. Excepto en casos extremadamente excepcionales, la entidad será capaz de determinar un conjunto de desenlaces posibles de la situación incierta, y podrá por tanto realizar una estimación, para el importe de la obligación, lo suficientemente fiable como para ser utilizado en el reconocimiento de la provisión.
- 26 En el caso extremadamente excepcional de que no se pueda hacer ninguna estimación fiable, se estará ante un pasivo que no puede ser objeto de reconocimiento. La información a revelar sobre tal pasivo contingente se hará por medio de las correspondientes notas (véase el párrafo 86).

Pasivos contingentes

- 27 **La entidad no debe reconocer un pasivo contingente.**
- 28 La entidad informará en notas, de la forma en que se exige en el párrafo 86, acerca la existencia de un pasivo contingente, salvo en el caso de que la posibilidad de tener una salida de recursos, que incorporen beneficios económicos, se considere remota.
- 29 Cuando la entidad sea responsable, de forma conjunta y solidaria, en relación con una determinada obligación, la parte de la deuda que se espera que cubran los demás responsables se tratará como un pasivo contingente. La entidad, en este caso, procederá a reconocer una provisión por la parte de la obligación para la que sea probable una salida de recursos, que incorporen beneficios económicos futuros, salvo en la extremadamente excepcional circunstancia de que no se pueda hacer una estimación fiable de tal importe.
- 30 Los pasivos contingentes pueden evolucionar de manera diferente a la inicialmente esperada. Por tanto, serán objeto de reconsideración continuamente, con el fin de determinar si se ha convertido en probable la eventualidad de salida de recursos, que incorporen beneficios económicos futuros. Si se estimara probable, para una partida tratada anteriormente como pasivo contingente, la salida de tales recursos económicos en el futuro, se reconocería la correspondiente provisión en los estados financieros del periodo en el que ha ocurrido el cambio en la probabilidad de ocurrencia (salvo en la extremadamente rara circunstancia de que no se pueda hacer una estimación fiable de tal importe).

Activos contingentes

- 31 **La entidad no debe proceder a reconocer ningún activo contingente.**
- 32 Normalmente, los activos contingentes surgen por sucesos inesperados o no planificados, de los cuales nace la posibilidad de una entrada de beneficios económicos en la entidad. Un ejemplo puede ser la reclamación que la entidad está llevando a cabo a través de un proceso judicial, cuyo desenlace es incierto.
- 33 Los activos contingentes no son objeto de reconocimiento en los estados financieros, puesto que ello podría significar el reconocimiento de un ingreso que quizá no sea nunca objeto de realización. No obstante, cuando la realización del ingreso sea prácticamente cierta, el activo correspondiente no es de carácter contingente, y por tanto es apropiado proceder a reconocerlo.
- 34 En el caso de que sea probable la entrada de beneficios económicos a la entidad, por causa de la existencia de activos contingentes, se informará de los mismos en las notas a los estados financieros, de la forma que se exige en el párrafo 89.
- 35 Los activos contingentes han de ser objeto de evaluación de forma continuada, con el fin de asegurar que su evolución se refleja apropiadamente en los estados financieros. En el caso de que la entrada de beneficios económicos a la entidad pase a ser prácticamente cierta, se procederá al reconocimiento del ingreso y del activo en los estados financieros del periodo en el que dicho cambio haya tenido lugar. Si la entrada de beneficios económicos se ha convertido en probable, la entidad informará en notas sobre el correspondiente activo contingente (véase el párrafo 89).

Medición

Mejor estimación

- 36 **El importe reconocido como provisión debe ser la mejor estimación, al final del periodo sobre el que se informa, del desembolso necesario para cancelar la obligación presente .**
- 37 La mejor estimación del desembolso necesario para cancelar la obligación presente vendrá constituida por el importe, evaluado de forma racional, que la entidad tendría que pagar para cancelar la obligación al final del periodo sobre el que se informa, o para transferirla a un tercero en esa fecha. Con frecuencia es imposible, o bien prohibitivo por caro, proceder a pagar o a transferir el importe de la obligación al final del periodo sobre el que se informa. No obstante, la estimación del importe que la entidad vaya a necesitar, para hacer el pago o la transferencia citados, proporcionará la mejor evaluación del desembolso necesario para cancelar la obligación presente al final del periodo sobre el que se informa.
- 38 Las estimaciones de cada uno de los desenlaces posibles, así como de su efecto financiero, se determinarán por el juicio de la gerencia de la entidad, complementado por la experiencia que se tenga en operaciones similares y, en algunos casos, por informes de expertos. La evidencia a considerar incluye,

asimismo, cualquier tipo de información adicional derivada de hechos ocurridos después del periodo sobre el que se informa.

- 39 Las incertidumbres que rodean al importe a reconocer como provisión se tratan de diferentes formas, atendiendo a las circunstancias particulares de cada caso. En el caso de que la provisión, que se está midiendo, se refiera a una población importante de casos individuales, la obligación presente se estimará promediando todos los posibles desenlaces por sus probabilidades asociadas. El nombre de este método estadístico es el de “valor esperado”. La provisión, por tanto, será diferente dependiendo de si la probabilidad de que se presente una pérdida es, por ejemplo, del 60 por ciento o del 90 por ciento. En el caso de que el rango de resultados posibles sea un continuo, y cada punto del mismo tenga la misma probabilidad que otro, se utilizará el valor medio del intervalo.

Ejemplo

La entidad vende sus productos con garantía, de forma que los consumidores tienen cubierto el costo de las reparaciones de cualquier defecto de manufactura que pueda aparecer, hasta seis meses después de la compra. Si se detectaran defectos menores en todos los productos vendidos, los costos de reparación de todos ellos ascenderían a 1 millón. En el caso de que se detectaran defectos importantes en todos los productos vendidos, los costos correspondientes de reparación ascenderían a 4 millones. La experiencia de la entidad en el pasado, junto con las expectativas futuras, indican que, para el año próximo, no aparecerán defectos en el 75 por ciento de los artículos, se detectarán defectos menores en el 20 por ciento y en el restante 5 por ciento aparecerán defectos importantes. De acuerdo con el párrafo 24, la entidad habrá de evaluar la salida probable de recursos para cubrir la garantía del conjunto de los artículos.

El valor esperado del costo de las reparaciones será:

$$(75\% \text{ de cero}) + (20\% \text{ de } 1 \text{ millón}) + (5\% \text{ de } 4 \text{ millones}) = 400.000$$

- 40 Cuando se esté evaluando una obligación aislada, la mejor estimación de la deuda puede venir constituida por el desenlace individual que resulte más probable. No obstante, también en este caso la entidad considerará otros resultados posibles. En el caso de que los otros desenlaces posibles sean, o bien mucho más caros, o mucho más baratos que el desenlace más probable, la mejor estimación puede ser por una cuantía mayor o menor, respectivamente, que la correspondiente a éste. Por ejemplo, si la entidad ha de corregir un defecto importante en una planta industrial de grandes dimensiones, construida para un determinado cliente, y el costo de conseguir la reparación del defecto al primer intento, que es el desenlace más probable, es de 1.000, dotará una provisión de mayor cuantía para contemplar la posibilidad de que fueran necesarios intentos adicionales, siempre que la probabilidad de tener que realizarlos fuera significativa.
- 41 La provisión se mide antes de impuestos, puesto que sus consecuencias fiscales, así como los cambios que pueda sufrir el valor de la misma, se tratan en la NIC 12.

Riesgo e incertidumbres

- 42 **Para realizar la mejor estimación de la provisión, deben ser tenidos en cuenta los riesgos e incertidumbres que, inevitablemente, rodean a la mayoría de los sucesos y las circunstancias concurrentes a la valoración de la misma.**
- 43 Con el término riesgo se describe la variabilidad en los desenlaces posibles. Un ajuste por la existencia de riesgo puede aumentar el importe por el que se mide una obligación. Será preciso tener precaución, al realizar juicios en condiciones de incertidumbre, de manera que no sobrevaloren los activos o los ingresos, y que no se infravaloren los pasivos o los gastos. No obstante, la incertidumbre no es una justificación para la creación de provisiones excesivas, o para la sobrevaloración deliberada de los pasivos. Por ejemplo, si el costo estimado de un desenlace particularmente adverso se evalúa de forma prudente, entonces tal desenlace, de forma deliberada, se trata como más probable de lo que efectivamente es. Es preciso tener cuidado para evitar la duplicación de los ajustes por riesgo e incertidumbre, con la consiguiente sobrevaloración del importe de la provisión.
- 44 La información adicional acerca de las incertidumbres, que guardan relación con el importe final del desembolso, se realizará de acuerdo con lo establecido en el párrafo 85(b).

Valor presente

- 45 **Cuando resulte importante el efecto financiero producido por el descuento, el importe de la provisión debe ser el valor presente de los desembolsos que se espera sean necesarios para cancelar la obligación.**
- 46 Debido al valor temporal del dinero, una provisión que se refiere a salidas de efectivo cercanas al final del periodo sobre el que se informa, resulta más onerosa para la entidad que otra referida a salidas por igual importe pero fechas más lejanas. El importe de las provisiones, por tanto, será objeto de descuento cuando el efecto de hacerlo resulte significativo.
- 47 **La tasa o tasas de descuento deben ser consideradas antes de impuestos, y deben reflejar las evaluaciones actuales de mercado del valor temporal del dinero y de los riesgos específicos del pasivo correspondiente. La tasa o tasas de descuento no deben reflejar los riesgos para los cuales han sido ajustadas las estimaciones de flujos de efectivo futuros.**

Sucesos futuros

- 48 **Los sucesos futuros, que puedan afectar a la cuantía necesaria para cancelar la obligación, deben ser objeto de reflejo en la evaluación de la provisión, siempre que haya una evidencia objetiva suficiente de que puedan aparecer efectivamente.**
- 49 Las expectativas sobre sucesos futuros pueden ser particularmente importantes en la medición de las provisiones. Por ejemplo, la entidad puede creer que el costo de limpiar un determinado emplazamiento industrial, al final de su vida útil, puede quedar reducido gracias a futuros cambios en la

tecnología. El importe que se reconozca como provisión habrá de reflejar una expectativa razonable de observadores objetivos y técnicamente cualificados, teniendo en cuenta toda la experiencia disponible sobre la tecnología que será posible utilizar en el momento de proceder a la limpieza. De esta forma, resultará apropiado incluir, por ejemplo, las reducciones de costo relacionadas con el aumento de experiencia asociada con la aplicación de la tecnología actual, o el costo esperado de aplicar la tecnología actual en operaciones mayores o más complejas que se han llevado a cabo previamente. No obstante, la entidad no anticipará el desarrollo de una tecnología completamente nueva de limpieza, al hacer las estimaciones, a menos que ello esté apoyado por una evidencia suficientemente objetiva.

- 50 El efecto de la posible nueva legislación será tomado en cuenta, al medir las obligaciones ya existentes, cuando haya suficiente evidencia objetiva de que la normativa conocida será la que se apruebe sin prácticamente ningún cambio. La variedad de circunstancias que surgen en la práctica hacen imposible especificar un solo suceso que, en todos los casos, produzca la evidencia objetiva suficiente. Por otra parte, la evidencia es necesaria tanto en lo que la legislación vaya a exigir, como en que será prácticamente seguro que se aprobará e implementará siguiendo los procedimientos ordinarios. En muchos casos, no existirá evidencia objetiva suficiente hasta el momento en que se haya promulgado la legislación.

Disposiciones esperadas de activos

- 51 Las ganancias esperadas por la disposición de activos no deben ser tenidas en cuenta al evaluar el importe de la provisión.
- 52 Las ganancias por la disposición esperada de activos no se tienen en cuenta al medir una provisión, incluso en el caso de que la disposición esperada esté ligada estrechamente al suceso que ha motivado la provisión. Por el contrario, la entidad reconocerá las ganancias de la disposición esperada de activos en el momento que se especifica en la Norma que se refiera al tipo de activo en cuestión.

Reembolsos

- 53 En el caso de que la entidad espere que una parte o la totalidad del desembolso necesario para liquidar la provisión le sea reembolsado por un tercero, tal reembolso será objeto de reconocimiento cuando, y sólo cuando, sea prácticamente segura su recepción si la entidad cancela la obligación objeto de la provisión. El reembolso, en tal caso, debe ser tratado como un activo separado. El importe reconocido para el activo no debe exceder al importe de la provisión.
- 54 En el estado del resultado integral, el gasto relacionado con la provisión puede ser objeto de presentación como una partida neta del importe reconocido como reembolso a recibir.

NIC 37

- 55 En ciertas ocasiones, la entidad puede considerar el hecho de que un tercero se hará cargo de la totalidad, o una parte, del desembolso requerido para liquidar una provisión (por ejemplo, a través de la existencia de contratos de seguro, de cláusulas de indemnización o de garantías de proveedores). El tercero en cuestión puede, o bien reembolsar los importes ya pagados por la entidad, o bien pagar tales cantidades directamente.
- 56 En muchos casos, la entidad responderá de la totalidad del importe en cuestión, de forma que tendrá que liquidarlo por entero si el tercero no paga por cualquier razón. En tal situación, la provisión se reconocerá por el importe total, y se procederá a reconocer separadamente un activo por el reembolso esperado, cuando sea prácticamente seguro que se vaya a recibir si la entidad hace frente al pasivo recogido en la provisión.
- 57 En algunos casos, la entidad puede no tener que responder de los costos en cuestión si el tercero responsable deja de realizar el desembolso. En tal caso, la entidad no tendrá responsabilidad por tales costos, y por tanto no se incluirán en el cálculo de la provisión.
- 58 Como se ha resaltado en el párrafo 29, una obligación por la que la entidad es responsable de forma conjunta y solidaria, será un pasivo de tipo contingente, por la parte y en la medida que se espere sea liquidado por los terceros en cuestión.

Cambios en el valor de las provisiones

- 59 Las provisiones deben ser objeto de revisión al final de cada periodo sobre el que se informa, y ajustadas consiguientemente para reflejar en cada momento la mejor estimación disponible. En el caso de que no sea ya probable la salida de recursos, que incorporen beneficios económicos, para cancelar la obligación correspondiente, se procederá a liquidar o revertir la provisión.
- 60 Cuando se haya usado el descuento para determinar el importe de la provisión, el importe en libros de la misma aumentará en cada periodo para reflejar el paso del tiempo. Tal incremento se reconocerá como un costo por préstamos.

Aplicación de las provisiones

- 61 Cada provisión deberá ser utilizada sólo para afrontar los desembolsos para los cuales fue originalmente reconocida.
- 62 Sólo se aplicará la provisión para cubrir los desembolsos relacionados originalmente con su dotación. El hecho de realizar desembolsos contra una provisión que fue, en su origen, dotada para propósitos diferentes, produciría el efecto de encubrir el impacto de dos sucesos distintos.

Aplicación de las reglas de reconocimiento y medición

Pérdidas futuras derivadas de las operaciones

- 63 No deben reconocerse provisiones por pérdidas futuras derivadas de las operaciones.
- 64 Las pérdidas futuras derivadas de las operaciones no cumplen las condiciones de la definición de pasivo, dada en el párrafo 10, ni tampoco los criterios generales para el reconocimiento de las provisiones, dados en el párrafo 14.
- 65 Una expectativa de pérdidas futuras derivadas de las operaciones es indicativa de que algunos de los activos de la misma han visto deteriorarse su valor. La entidad deberá realizar la comprobación pertinente del deterioro del valor, según establece la NIC 36 *Deterioro del Valor de los Activos*.

Contratos de carácter oneroso

- 66 Si una entidad tiene un contrato de carácter oneroso, las obligaciones presentes que se deriven del mismo deben ser reconocidas y medidas como una provisión.
- 67 Muchos contratos (por ejemplo, algunas órdenes rutinarias de compra) pueden ser revocados sin pagar ninguna compensación a la otra parte, y por tanto no producirán obligación alguna. Otros contratos establecen tanto derechos como obligaciones para cada una de las partes contratantes. Cuando ciertas circunstancias convierten en onerosos a tales contratos, los mismos caen dentro del alcance de esta Norma, y se reconocerán las obligaciones que pudieran existir. Los contratos pendientes de ejecución, que no sean de carácter oneroso, caen fuera del alcance de la Norma.
- 68 En esta Norma se define un contrato de carácter oneroso como aquel en el que los costos inevitables de cumplir con las obligaciones que conlleva, exceden a los beneficios económicos que se esperan recibir del mismo. Los costos inevitables del contrato reflejarán los menores costos netos por resolver el mismo, o lo que es igual, el importe menor entre el costo de cumplir sus cláusulas y la cuantía de las compensaciones o multas que se deriven de su incumplimiento.
- 69 Antes de proceder a dotar una provisión independiente por causa de un contrato de carácter oneroso, la entidad reconocerá cualesquiera pérdidas por deterioro del valor que correspondan a los activos dedicados a cumplir las obligaciones derivadas del contrato (véase la NIC 36).

Reestructuración

- 70 Los siguientes ejemplos recogen sucesos que pueden caer dentro de la definición de reestructuración:
- (a) venta o liquidación de una línea de actividad;

NIC 37

- (b) la clausura de un emplazamiento de la entidad en un país o región, o bien la reubicación de las actividades que se ejercían en un país o región a otros distintos;
- (c) los cambios en la estructura de la gerencia, como por ejemplo la eliminación de un nivel o escala de directivos empresariales; y
- (d) las reorganizaciones importantes, que tienen un efecto significativo sobre la naturaleza y enfoque de las actividades de la entidad.

71 Se reconocerá una provisión por costos de reestructuración, sólo cuando se cumplan las condiciones generales de reconocimiento de provisiones establecidas en el párrafo 14. En los párrafos 72 a 83 se determina cómo aplicar los criterios generales de reconocimiento al caso de las reestructuraciones.

72 **Surge, para la entidad, una obligación implícita por causa de una reestructuración sólo cuando:**

- (a) **tenga un plan formal detallado para efectuar la reestructuración, en el que se identifiquen, al menos:**
 - (i) **las actividades empresariales, o la parte de las mismas, implicadas;**
 - (ii) **las principales ubicaciones afectadas;**
 - (iii) **localización, función y número aproximado de empleados que habrán de ser indemnizados por la rescisión de sus contratos;**
 - (iv) **los desembolsos que se llevarán a cabo; y**
 - (v) **las fechas en las que el plan será implementado; y**
- (b) **se haya creado una expectativa real, entre los afectados, respecto a la que se llevará a cabo la reestructuración, ya sea por haber comenzado a ejecutar el plan o por haber anunciado sus principales características a los que se van a ver afectados por el mismo.**

73 La evidencia de que la entidad ha comenzado a llevar a cabo el plan de reestructuración podría venir dada, por ejemplo, por un plan de desmantelamiento de las instalaciones o de venta de los activos correspondientes, y también por el anuncio público de las principales características del plan. El anuncio público del plan detallado de reestructuración constituirá una obligación implícita para reestructurar, sólo si se hace de tal manera y con suficiente detalle (es decir, dando a conocer las principales características del mismo), que sea capaz de producir expectativas válidas entre los terceros implicados, esto es, entre los clientes, proveedores y empleados (o sus representantes), sobre el hecho de que la entidad va a llevar efectivamente a cabo la reestructuración.

74 Para que el plan sea suficiente como para dar lugar a una obligación implícita por la entidad, al comunicárselo a los que resulten afectados por él, es necesario que su implantación esté planeada para dar comienzo en cuanto sea posible, y además que el calendario de actuaciones haga improbable cualquier cambio significativo sobre lo inicialmente previsto. Si, por el contrario, se espera que transcurra un largo periodo de tiempo antes de que la reestructuración comience, o bien que la reestructuración requiera un intervalo de tiempo no razonable por dilatado, es improbable que el plan produzca expectativas válidas, entre los terceros afectados, sobre el hecho de que la entidad está comprometida en una reestructuración, puesto que el calendario de actuaciones da a la entidad oportunidades para cambiar sus planes iniciales.

75 La decisión de reestructurar, tomada por la gerencia o por el órgano de administración de la entidad antes del final del periodo sobre el que se informa, no dará lugar a una obligación implícita final del periodo sobre el que se informa, a menos que, antes de esta fecha, la entidad haya:

- (a) empezado a ejecutar el plan de reestructuración; o
- (b) anunciado las principales características del plan de reestructuración, a todos los que vayan a resultar afectados por el mismo, de una manera suficientemente concreta como para producir, en los mismos, expectativas válidas en el sentido de que la entidad va a llevar a cabo la reestructuración.

Si una entidad comienza a ejecutar el plan de reestructuración, o anuncia sus principales características a los afectados por él, solo después de la fecha de cierre del periodo sobre el que se informa, se requiere que revele este hecho, según lo establecido por la NIC 10 *Hechos Ocurrecidos Después del Periodo* sobre el que se informa, si la reestructuración es significativa y no revelar información podría razonablemente esperarse que influya sobre las decisiones que los usuarios principales de estos estados financieros con propósito general adoptan a partir de los esos estados financieros que proporcionan información financiera sobre una entidad que informa específica.

76 Una obligación implícita no se genera sólo por la decisión tomada por la gerencia de la entidad, no obstante puede surgir de otros sucesos anteriores asociados con tal decisión. Por ejemplo, las negociaciones con los representantes de los empleados para discutir las indemnizaciones por despido colectivo, o con posibles compradores para la venta de las instalaciones que constituyen una operación, pueden haber producido acuerdos firmes que para su efectividad necesiten sólo la aprobación correspondiente del órgano de administración. Una vez que se ha conseguido esta aprobación, y ha sido comunicada a los terceros implicados, la entidad tiene una obligación implícita para reestructurar, siempre y cuando se cumplan las condiciones del párrafo 72.

77 En algunos países, la decisión última de la reestructuración descansa en un órgano o junta entre cuyos miembros se incluyen representantes de intereses distintos de los que corresponden a la gerencia (por ejemplo, de empleados), o bien es preciso informar convenientemente a tales representantes antes de

que el órgano de administración tome la decisión. En tanto en cuanto la decisión tomada por este órgano implica la comunicación a los anteriores representantes, puede dar lugar a una obligación implícita para reestructurar.

78 No surge ningún tipo de obligación para la entidad por causa de la venta de una de sus operaciones, hasta que la entidad se ha comprometido a vender, es decir, hasta que exista un compromiso firme de venta.

79 Incluso en el caso de que la entidad haya tomado la decisión de vender una determinada operación, y haya anunciado públicamente su decisión, no estará comprometida a la venta hasta que haya identificado al comprador y exista un compromiso firme con él. Hasta el momento en que se produzca tal compromiso firme, la entidad puede cambiar sus intenciones iniciales, y por otra parte tendrá que tomar otro curso de acción si no puede encontrar un comprador que le ofrezca condiciones aceptables. Cuando se contempla la venta de una operación, como una parte de la reestructuración, se comprobará, en primer lugar, el posible deterioro del valor de los activos pertenecientes a la misma, atendiendo a lo establecido en la NIC 36. En este caso hay que tener en cuenta que, al ser la venta sólo una parte de la reestructuración, podría aparecer una obligación implícita por otros aspectos de la reestructuración antes de que existiera un compromiso firme de venta.

80 La provisión por reestructuración debe incluir sólo los desembolsos que surjan directamente de la reestructuración, que son aquellos que de forma simultánea están:

- (a) que se produzcan necesariamente en la reestructuración; y
- (b) no asociados con las actividades que continúan en la entidad.

81 Una provisión por reestructuración no incluye costos tales como los de:

- (a) formación o reubicación del personal que permanezca dentro de la entidad;
- (b) comercialización o publicidad; o
- (c) inversión en nuevos sistemas y redes de distribución.

Tales desembolsos tienen relación con la gestión futura de la actividad, y por tanto no son pasivos derivados de la reestructuración al final del periodo sobre el que se informa. Estos gastos o inversiones se tratarán, contablemente, de la misma manera que si se produjeran con independencia de la reestructuración.

82 Las pérdidas identificables, derivadas de la operación de las actividades afectadas por la reestructuración, no se incluirán en el importe de la provisión, salvo que estén relacionadas con un contrato de carácter oneroso, tal como se define en el párrafo 10.

83 Como se exige en el párrafo 51, las posibles ganancias derivadas de la venta de activos no se tendrán en consideración al medir el importe de la provisión por reestructuración, incluso aunque las mismas se consideren como una parte integrante de la propia reestructuración.

Información a revelar

- 84 Para cada tipo de provisión, la entidad debe informar acerca de:
- (a) el importe en libros al principio y al final del periodo;
 - (b) las dotaciones efectuadas en el periodo, incluyendo también los incrementos en las provisiones existentes;
 - (c) los importes utilizados (esto es, aplicados o cargados contra la provisión) en el transcurso del periodo;
 - (d) los importes no utilizados que han sido objeto de liquidación o reversión en el periodo; y
 - (e) el incremento durante el periodo en el importe descontado que surge del paso del tiempo y el efecto de cualquier cambio en la tasa de descuento.
- No se requiere información comparativa.
- 85 La entidad revelará la siguiente información para cada clase de provisión:
- (a) una breve descripción de la naturaleza de la obligación contraída, así como el calendario esperado de las salidas de beneficios económicos, producidos por la misma;
 - (b) una indicación acerca de las incertidumbres relativas al importe o al calendario de las salidas de esos recursos. En los casos en que sea necesario para suministrar la información adecuada, la entidad debe revelar la información correspondiente a las principales hipótesis realizadas sobre los sucesos futuros a los que se refiere el párrafo 48; y
 - (c) el importe de cualquier eventual reembolso, informando además de la cuantía de los activos que hayan sido reconocidos para recoger los eventuales reembolsos esperados.
- 86 A menos que la posibilidad de una eventual salida de recursos para liquidarla sea remota, la entidad debe dar, para cada tipo de pasivo contingente al final del periodo sobre el que se informa, una breve descripción de la naturaleza del mismo y, cuando fuese posible:
- (a) una estimación de sus efectos financieros, medidos según lo establecido en los párrafos 36 a 52;
 - (b) una indicación de las incertidumbres relacionadas con el importe o el calendario de las salidas de recursos correspondientes; y
 - (c) la posibilidad de cualquier reembolso.
- 87 Para determinar qué provisiones o qué pasivos contingentes pueden agregarse en cada uno de los tipos o clases, es necesario considerar si la naturaleza de las partidas es lo suficientemente similar como para admitir una información común que las abarque todas, para cumplir con los requisitos establecidos en los párrafos 85(a) y (b) y 86(a) y (b). De esta forma, puede resultar apropiado

considerar como un solo tipo de provisión, las partidas relativas a las garantías de los diferentes productos, pero podría no resultar apropiado agrupar en un solo tipo de provisión los importes relativos a las garantías comunes y las referidas a procesos legales.

- 88 Cuando nacen, de un mismo conjunto de circunstancias, una provisión y un pasivo contingente, la entidad revelará información complementaria exigida por los párrafos 84 a 86, de manera que se muestren la relación existente entre una y otro.
- 89 En el caso de que sea probable la entrada de beneficios económicos, la entidad revelará en las notas una breve descripción de la naturaleza de los activos contingentes correspondientes, existentes al final del periodo sobre el que se informa y, cuando ello sea posible, una estimación de sus efectos financieros, medidos utilizando los principios establecidos para las provisiones en los párrafos 36 a 52.
- 90 Es muy importante que la información que se suministre sobre los activos de carácter contingente evite las indicaciones que puedan confundir respecto a la posibilidad de la obtención de los ingresos correspondientes.
- 91 En aquellos casos en los que no se revele la información exigida por los párrafos 86 y 89, porque no sea posible hacerlo, este hecho debe ser revelado en las notas correspondientes.
- 92 En casos extremadamente excepcionales, puede esperarse que revelar la información, total o parcial, requerida por los párrafos 84 a 89 perjudique seriamente la posición de la entidad, en disputas con terceros sobre las situaciones que contemplan las provisiones, los pasivos contingentes o los activos contingentes. En estos casos, una entidad no necesita revelar la información, pero revelará la naturaleza genérica de la disputa, junto con el hecho de que la información no se ha revelado y las razones por las que han llevado a tomar tal decisión.

Disposiciones transitorias

- 93 La entidad debe contabilizar el efecto de adoptar esta Norma, ya sea en la fecha de entrada en vigencia o con anterioridad a la misma, ajustando el saldo inicial de ganancias acumuladas, en el periodo en que se decida su aplicación contable. Se aconseja a las entidades, pero no se exige, que ajusten el saldo inicial de las ganancias acumuladas correspondientes al periodo más antiguo para el que presenten datos, reexpresando de nuevo toda la información comparativa ofrecida. En el caso de no reexpresar la información comparativa, este hecho se revelará en las notas.
- 94 [Eliminado]

Fecha de vigencia

- 95 Esta Norma tendrá vigencia para los estados financieros anuales que cubran periodos que comiencen a partir del 1 de julio de 1999. Se aconseja su aplicación anticipada. Si una entidad aplica esta Norma en periodos que comiencen antes del 1 de julio de 1999, revelará este hecho.
- 96 [Eliminado]
- 97 [Eliminado]
- 98 [Eliminado]
- 99 El documento *Mejoras Anuales a las NIIF, Ciclo 2010–2012*, emitido en diciembre de 2013, modificó el párrafo 5 como una modificación consiguiente derivada de la modificación de la NIIF 3. Una entidad aplicará de forma prospectiva esa modificación a las combinaciones de negocios para las cuales se aplique la modificación a la NIIF 3.
- 100 La NIIF 15 *Ingresos de Actividades Ordinarias procedentes de Contratos con Clientes*, emitida en mayo de 2014, modificó el párrafo 5 y eliminó el párrafo 6. Una entidad aplicará esas modificaciones cuando aplique la NIIF 15.
- 101 La NIIF 9, emitida en julio de 2014, modificó el párrafo 2 y eliminó los párrafos 97 y 98. Una entidad aplicará esas modificaciones cuando aplique la NIIF 9.
- 102 La NIIF 16, emitida en enero de 2016, modificó el párrafo 5. Una entidad aplicará esa modificación cuando aplique la NIIF 16.
- 103 La NIIF 17, emitida en mayo de 2017, modificó el párrafo 5. Una entidad aplicará esa modificación cuando aplique la NIIF 17.
- 104 *Definición de Material o con Importancia Relativa* (Modificaciones a las NIC 1 y NIC 8), emitida en octubre de 2018, modificó el párrafo 75. Una entidad aplicará esas modificaciones de forma retroactiva a los periodos anuales que comiencen a partir del miércoles, 1 de enero de 2020. Se permite su aplicación anticipada. Si una entidad aplicase las modificaciones en un período que comience con anterioridad, revelará este hecho. Una entidad aplicará esas modificaciones cuando aplique las modificaciones a la definición de material o con importancia relativa del párrafo 7 de la NIC 1 y de los párrafos 5 y 6 de la NIC 8.

NIC 38

Activos Intangibles

En abril de 2001 el Consejo de Normas Internacionales de Contabilidad (Consejo) adoptó la NIC 38 *Activos Intangibles*, que había sido originalmente emitida por el Comité de Normas Internacionales de Contabilidad en septiembre de 1998. Esa norma había sustituido a la NIC 9 *Costos de Investigación y Desarrollo*, que había sido emitida en 1993, la cual reemplazaba su versión anterior denominada *Contabilidad de las Actividades de Investigación y Desarrollo* que había sido emitida en julio de 1978.

El Consejo revisó la NIC 38 en marzo de 2004 como parte de su primera fase de su proyecto de combinaciones de negocios. En enero de 2008, el Consejo modificó la NIC 38 nuevamente como parte de la segunda fase de su proyecto de combinaciones de negocios.

En mayo de 2014, el Consejo modificó la NIC 38 para aclarar cuándo el uso de un método de amortización basado en los ingresos de actividades ordinarias es apropiado.

Otras Normas han realizado modificaciones de menor importancia en la NIC 38. Estas incluyen la NIIF 10 *Estados Financieros Consolidados* (emitida en mayo de 2011), la NIIF 11 *Acuerdos Conjuntos* (emitida en mayo de 2011), la NIIF 13 *Medición del Valor Razonable* (emitida en mayo de 2011), *Mejoras Anuales a las NIIF, Ciclo 2010-2012* (emitido en diciembre de 2013), la NIIF 15 *Ingresos de Actividades Ordinarias procedentes de Contratos con Clientes* (emitida en mayo de 2014), la NIIF 16 *Arrendamientos* (emitida en enero de 2016), la NIIF 17 *Contratos de Seguro* (emitida en mayo de 2017) y *Modificaciones a las Referencias al Marco Conceptual en las Normas NIIF* (emitido en marzo de 2018).

ÍNDICE

desde el párrafo

**NORMA INTERNACIONAL DE CONTABILIDAD 38
ACTIVOS INTANGIBLES**

OBJETIVO	1
ALCANCE	2
DEFINICIONES	8
Activos intangibles	9
RECONOCIMIENTO Y MEDICIÓN	18
Adquisición separada	25
Adquisición como parte de una combinación de negocios	33
Adquisición mediante una subvención del gobierno	44
Permutas de activos	45
Plusvalía generada internamente	48
Otros activos intangibles generados internamente	51
RECONOCIMIENTO COMO GASTO	68
Los gastos de periodos anteriores no deben reconocerse como un activo	71
MEDICIÓN POSTERIOR AL RECONOCIMIENTO	72
Modelo del costo	74
Modelo de revaluación	75
VIDA ÚTIL	88
ACTIVOS INTANGIBLES CON VIDAS ÚTILES FINITAS	97
Periodo y método de amortización	97
Valor residual	100
Revisión del periodo y del método de amortización	104
ACTIVOS INTANGIBLES CON VIDAS ÚTILES INDEFINIDAS	107
Revisión de la evaluación de la vida útil	109
RECUPERACIÓN DEL IMPORTE EN LIBROS—PÉRDIDAS POR DETERIORO DEL VALOR	111
RETIROS Y DISPOSICIONES DE ACTIVOS INTANGIBLES	112
INFORMACIÓN A REVELAR	118
General	118
Activos intangibles medidos posteriormente según el modelo de revaluación	124
Desembolsos por investigación y desarrollo	126
Otra información	128
DISPOSICIONES TRANSITORIAS Y FECHA DE VIGENCIA	130
Permutas de activos similares	131
Aplicación anticipada	132

continúa...

...continuación

DEROGACIÓN DE LA NIC 38 (APROBADA EN 1998) 133

APROBACIÓN POR EL CONSEJO DE LA NIC 38 EMITIDA EN MARZO DE 2004

APROBACIÓN POR EL CONSEJO DE *ACLARACIÓN DE LOS MÉTODOS ACEPTABLES DE DEPRECIACIÓN Y AMORTIZACIÓN* (MODIFICACIONES A LAS NIC 16 Y NIC 38) EMITIDO EN MAYO DE 2014

CON RESPECTO A LOS MATERIALES COMPLEMENTARIOS ENUMERADOS A CONTINUACIÓN, VÉASE LA PARTE B DE ESTA EDICIÓN

EJEMPLOS ILUSTRATIVOS

Evaluación de la vida útil de activos intangibles

CON RESPECTO A LOS FUNDAMENTOS DE LAS CONCLUSIONES, VÉASE LA PARTE C DE ESTA EDICIÓN

FUNDAMENTOS DE LAS CONCLUSIONES

OPINIONES EN CONTRARIO

NIC 38

La Norma Internacional de Contabilidad 38 *Activos intangibles* (NIC 38) está contenida en los párrafos 1 a 133. Aunque la Norma conserva el formato IASC que tenía cuando fue adoptada por el IASB, todos los párrafos tienen igual valor normativo. La NIC 38 debe ser entendida en el contexto de su objetivo y de los Fundamentos de las Conclusiones, del *Prólogo a las Normas NIIF* y del *Marco Conceptual para la Información Financiera*. La NIC 8 *Políticas Contables, Cambios en las Estimaciones Contables y Errores* proporciona una base para seleccionar y aplicar las políticas contables en ausencia de guías explícitas.

Norma Internacional de Contabilidad 38

Activos Intangibles

Objetivo

- 1 El objetivo de esta Norma es prescribir el tratamiento contable de los activos intangibles que no estén contemplados específicamente en otra Norma. Esta Norma requiere que las entidades reconozcan un activo intangible si, y sólo si, se cumplen ciertos criterios. La Norma también especifica cómo determinar el importe en libros de los activos intangibles, y exige revelar información específica sobre estos activos.

Alcance

- 2 Esta Norma se aplicará al contabilizar los activos intangibles, excepto en los siguientes casos:
- (a) activos intangibles que estén tratados en otras Normas;
 - (b) activos financieros, tal como se define en la NIC 32 *Instrumentos Financieros: Presentación*;
 - (c) el reconocimiento y medición de activos para exploración y evaluación (véase la NIIF 6 *Exploración y Evaluación de Recursos Minerales*); y
 - (d) desembolsos relacionados con el desarrollo y extracción de minerales, petróleo, gas natural y recursos no renovables similares.
- 3 En el caso de que otra Norma se ocupe de la contabilización de una clase específica de activo intangible, la entidad aplicará esa Norma en lugar de la presente. Por ejemplo, esta Norma no es aplicable a:
- (a) Activos intangibles mantenidos por la entidad para su venta en el curso ordinario de sus actividades (véase la NIC 2 *Inventarios*).
 - (b) Activos por impuestos diferidos (véase la NIC 12 *Impuesto a las Ganancias*).
 - (c) arrendamientos de activos intangibles contabilizados de acuerdo con la NIIF 16 *Arrendamientos*.
 - (d) activos que surjan por beneficios a los empleados (véase la NIC 19 *Beneficios a los Empleados*);
 - (e) activos financieros tal como se define en la NIC 32. el reconocimiento y la medición de algunos activos financieros están cubiertos por la NIIF 10 *Estados Financieros Consolidados*, en la NIC 27 *Estados Financieros Separados*, y en la NIC 28 *Inversiones en Asociadas y Negocios Conjuntos*.
 - (f) Plusvalía adquirida en una combinación de negocios (véase la NIIF 3 *Combinaciones de Negocios*).
 - (g) contratos dentro del alcance de la NIIF 17 *Contratos de Seguros*.

- (h) Activos intangibles no corrientes (o incluidos en un grupo de activos para su disposición clasificados como mantenidos para la venta) de acuerdo con la NIIF 5 *Activos no Corrientes Mantenidos Para la Venta y Operaciones Discontinuas*.
 - (i) Activos que surgen de contratos con clientes que se reconocen de acuerdo con la NIIF 15 *Ingresos de Actividades Ordinarias procedentes de Contratos con Clientes*.
- 4 Algunos activos intangibles pueden estar contenidos en, o contener, un soporte de naturaleza o apariencia física, como es el caso de un disco compacto (en el caso de programas informáticos), de documentación legal (en el caso de una licencia o patente) o de una película. Al determinar si un activo que incluye elementos tangibles e intangibles se tratará según la NIC 16 *Propiedades, Planta y Equipo*, o como un activo intangible según la presente Norma, la entidad realizará el oportuno juicio para evaluar cuál de los dos elementos tiene un peso más significativo. Por ejemplo, los programas informáticos para un ordenador que no pueda funcionar sin un programa específico son una parte integrante del equipo, y serán tratados como elementos de las propiedades, planta y equipo. Lo mismo se aplica al sistema operativo de un ordenador. Cuando los programas informáticos no constituyan parte integrante del equipo, serán tratados como activos intangibles.
- 5 Esta Norma es de aplicación, entre otros elementos, a los desembolsos por gastos de publicidad, formación del personal, comienzo de la actividad o de la entidad y a los correspondientes a las actividades de investigación y desarrollo. Las actividades de investigación y desarrollo están orientadas al desarrollo de nuevos conocimientos. Por tanto, aunque de este tipo de actividades pueda derivarse un activo con apariencia física (por ejemplo, un prototipo), la sustancia material del elemento es de importancia secundaria con respecto a su componente intangible, que viene constituido por el conocimiento incorporado al activo en cuestión.
- 6 Los derechos mantenidos por un arrendatario por acuerdos de concesión o licencia, para elementos tales como películas, grabaciones en vídeo, obras de teatro, manuscritos, patentes y derechos de autor, dentro del alcance de la presente Norma y que están excluidos del alcance de la NIIF 16.
- 7 Las exclusiones del alcance de una Norma pueden producirse en ciertas actividades u operaciones en las que, por ser de una naturaleza muy especializada, surjan aspectos contables que necesitan un tratamiento diferente. Este es el caso de la contabilización de los desembolsos por exploración, desarrollo o extracción de petróleo, gas y otros depósitos minerales, en las industrias extractivas, así como en el caso de los contratos de seguro. Por tanto, esta Norma no es de aplicación a los desembolsos realizados en estas operaciones y contratos. No obstante, esta Norma será de aplicación a otros activos intangibles utilizados (como los programas informáticos) y otros desembolsos realizados (como los que correspondan al inicio de la actividad), en las industrias extractivas o en las entidades aseguradoras.

Definiciones

8 Los siguientes términos se usan en esta Norma con los significados que a continuación se especifican:

Amortización es la distribución sistemática del importe depreciable de un activo intangible durante los años de su vida útil.

Un *activo* es un recurso:

- (a) controlado por la entidad como resultado de sucesos pasados; y
- (b) del que la entidad espera obtener beneficios económicos en el futuro.¹

Importe en libros es el importe por el que un activo se reconoce en el estado de situación financiera, después de deducir la amortización acumulada y las pérdidas por deterioro acumuladas que se refieran al mismo.

Costo es el importe de efectivo o equivalentes al efectivo pagados, o el valor razonable de la contraprestación entregada para adquirir un activo en el momento de su adquisición o construcción, o, cuando sea aplicable, el importe atribuido a ese activo cuando sea inicialmente reconocido de acuerdo con los requerimientos específicos de otras NIIF, como por ejemplo la NIIF 2 *Pagos Basados en Acciones*.

Importe depreciable es el costo de un activo, u otro importe que lo haya sustituido, menos su valor residual.

Desarrollo es la aplicación de los resultados de la investigación o de cualquier otro tipo de conocimiento científico a un plan o diseño en particular para la producción de materiales, dispositivos, productos, métodos, procesos o sistemas nuevos, o sustancialmente mejorados, antes del comienzo de su producción o utilización comercial.

Valor específico para una entidad es el valor presente de los flujos de efectivo que la entidad espera obtener del uso continuado de un activo y de su disposición al término de su vida útil, o bien de los desembolsos que espera realizar para cancelar un pasivo.

Valor razonable es el precio que se recibiría por vender un activo o que se pagaría por transferir un pasivo en una transacción ordenada entre participantes de mercado en la fecha de la medición. (Véase la NIIF 13 *Medición del Valor Razonable*).

Una *pérdida por deterioro* es el exceso del importe en libros de un activo sobre su importe recuperable.

Un *activo intangible* es un activo identificable de carácter no monetario y sin apariencia física.

Son *activos monetarios* tanto el dinero en efectivo como otros activos por los que se van a recibir unas cantidades fijas o determinables de dinero.

¹ La definición de un activo en esta Norma no se revisó tras la revisión de la definición de un activo en el *Marco Conceptual para la Información Financiera* emitido en 2018.

Investigación es todo aquel estudio original y planificado emprendido con la finalidad de obtener nuevos conocimientos científicos o tecnológicos.

Valor residual de un activo intangible es el importe estimado que la entidad podría obtener de un activo por su disposición, después de haber deducido los costos estimados para su disposición, si el activo tuviera ya la edad y condición esperadas al término de su vida útil.

Vida útil es:

- (a) el periodo durante el cual se espera que la entidad utilice el activo; o
- (b) el número de unidades de producción o similares que se espera obtener del mismo por parte de una entidad.

Activos intangibles

- 9 Con frecuencia, las entidades emplean recursos, o incurren en pasivos, para la adquisición, desarrollo, mantenimiento o mejora de recursos intangibles tales como el conocimiento científico o tecnológico, el diseño e implementación de nuevos procesos o nuevos sistemas, las licencias o concesiones, la propiedad intelectual, los conocimientos comerciales o marcas (incluyendo denominaciones comerciales y derechos editoriales). Otros ejemplos comunes de partidas que están comprendidas en esta amplia denominación son los programas informáticos, las patentes, los derechos de autor, las películas, las listas de clientes, los derechos por servicios hipotecarios, las licencias de pesca, las cuotas de importación, las franquicias, las relaciones comerciales con clientes o proveedores, la lealtad de los clientes, las cuotas de mercado y los derechos de comercialización.
- 10 No todos los activos descritos en el párrafo 9 cumplen la definición de activo intangible, esto es, identificabilidad, control sobre el recurso en cuestión y existencia de beneficios económicos futuros. Si un elemento incluido en el alcance de esta Norma no cumpliera la definición de activo intangible, el importe derivado de su adquisición o de su generación interna, por parte de la entidad, se reconocerá como un gasto del periodo en el que se haya incurrido. No obstante, si el elemento se hubiese adquirido dentro de una combinación de negocios, formará parte de la plusvalía reconocida en la fecha de adquisición (véase el párrafo 68).

Identificabilidad

- 11 La definición de un activo intangible requiere que éste sea identificable para poderlo distinguir de la plusvalía. La plusvalía reconocida en una combinación de negocios es un activo que representa los beneficios económicos futuros que surgen de otros activos adquiridos en una combinación de negocios que no están identificados individualmente y reconocidos de forma separada. Los beneficios económicos futuros pueden proceder de sinergias entre los activos identificables adquiridos o de activos que, individualmente, no cumplen las condiciones para su reconocimiento en los estados financieros.

- 12 **Un activo es identificable si:**
- (a) **es separable, es decir, es susceptible de ser separado o escindido de la entidad y vendido, transferido, dado en explotación, arrendado o intercambiado, ya sea individualmente o junto con un contrato, activo identificable o pasivo con los que guarde relación, independientemente de que la entidad tenga la intención de llevar a cabo la separación; o**
 - (b) **surge de derechos contractuales o de otros derechos de tipo legal, con independencia de que esos derechos sean transferibles o separables de la entidad o de otros derechos y obligaciones.**

Control

- 13 Una entidad controlará un determinado activo siempre que tenga el poder de obtener los beneficios económicos futuros que procedan de los recursos que subyacen en el mismo, y además pueda restringir el acceso de terceras personas a tales beneficios. La capacidad que la entidad tiene para controlar los beneficios económicos futuros de un activo intangible tiene su justificación, normalmente, en derechos de tipo legal que son exigibles ante los tribunales. En ausencia de tales derechos de tipo legal, será más difícil demostrar que existe control. No obstante, la exigibilidad legal de un derecho sobre el elemento no es una condición necesaria para la existencia de control, puesto que la entidad puede ejercer el control sobre los citados beneficios económicos de alguna otra manera.
- 14 Los conocimientos técnicos y de mercado pueden dar lugar a beneficios económicos futuros. La entidad controlará esos beneficios si, por ejemplo, tiene protegidos tales conocimientos por derechos legales como la propiedad intelectual o el derecho de copia, la restricción de los acuerdos comerciales (si estuvieran permitidos), o bien por una obligación legal de los empleados de mantener la confidencialidad.
- 15 Una entidad puede poseer un equipo de personas capacitadas, de manera que pueda identificar posibilidades de mejorar su nivel de competencia mediante la mejora de su formación especializada, lo que producirá beneficios económicos en el futuro. La entidad puede también esperar que su personal continúe prestando sus servicios dentro de la entidad. No obstante, y con carácter general, la entidad tendrá un control insuficiente sobre los beneficios futuros esperados que pueda producir un equipo de empleados con mayor especialización y formación como para poder considerar que los importes dedicados a la formación cumplen la definición de activo intangible. Por razones similares, es improbable que las habilidades técnicas o de gerencia de carácter específico cumplan con la definición de activo intangible, a menos que estén protegidas por derechos legales para ser utilizadas y alcanzar los beneficios económicos que se espera de ellas, y que además cumplan el resto de condiciones de la definición de activo intangible.

- 16 La entidad puede tener una cartera de clientes o una determinada cuota de mercado y esperar que, debido a los esfuerzos empleados en desarrollar las relaciones con los clientes y su lealtad, éstos vayan a continuar demandando los bienes y servicios que se les vienen ofreciendo. Sin embargo, en ausencia de derechos legales u otras formas de control que protejan esta expectativa de relaciones o de lealtad continuada por parte de los clientes, la entidad tendrá, por lo general, un grado de control insuficiente sobre los beneficios económicos que se podrían derivar de las mismas como para poder considerar que tales partidas (cartera de clientes, cuotas de mercado, relaciones con la clientela, lealtad de los clientes) cumplen la definición de activo intangible. Cuando no se tengan derechos legales para proteger las relaciones con los clientes, las transacciones de intercambio por las mismas o similares relaciones no contractuales con la clientela (distintas de las que sean parte de una combinación de negocios) demuestran que la entidad es, no obstante, capaz de controlar los futuros beneficios económicos esperados de la relación con los clientes. Como esas transacciones de intercambio también demuestran que las relaciones con el cliente son separables, dichas relaciones con la clientela se ajustan a la definición de un activo intangible.

Beneficios económicos futuros

- 17 Entre los beneficios económicos futuros procedentes de un activo intangible se incluyen los ingresos de actividades ordinarias procedentes de la venta de productos o servicios, los ahorros de costo y otros rendimientos diferentes que se deriven del uso del activo por parte de la entidad. Por ejemplo, el uso de la propiedad intelectual dentro del proceso de producción puede reducir los costos de producción futuros, en lugar de aumentar los ingresos de actividades ordinarias futuros.

Reconocimiento y medición

- 18 El reconocimiento de una partida como activo intangible exige, para la entidad, demostrar que el elemento en cuestión cumple:
- (a) la definición de activo intangible (véanse los párrafos 8 a 17); y
 - (b) los criterios para su reconocimiento (véanse los párrafos 21 a 23).

Este requerimiento se aplicará a los costos soportados inicialmente para adquirir o generar internamente un activo intangible, y para aquellos en los que se haya incurrido posteriormente para añadir, sustituir partes del mismo o realizar su mantenimiento.

- 19 Los párrafos 25 a 32 abordan la aplicación de los criterios de reconocimiento a los activos intangibles adquiridos de forma separada, y los párrafos 33 a 43 tratan su aplicación a los activos intangibles adquiridos en una combinación de negocios. El párrafo 44 trata la medición inicial de activos intangibles adquiridos a través de una subvención del gobierno, los párrafos 45 a 47 abordan el intercambio de activos intangibles, y los párrafos 48 a 50 el tratamiento de la plusvalía generada internamente. Los párrafos 51 a 67 tratan del reconocimiento inicial y la medición de los activos intangibles generados internamente.

- 20 La naturaleza de los activos intangibles es tal que, en muchos casos, no existe posibilidad de realizar adiciones al activo en cuestión o sustituciones de partes del mismo. Consiguientemente, la mayoría de los desembolsos posteriores se hacen, probablemente, para mantener los futuros beneficios económicos esperados incorporados a un activo intangible existente, pero no satisfacen la definición de activo intangible ni los criterios de reconocimiento contenidos en esta Norma. Además, a menudo es más difícil atribuir un desembolso posterior directamente a un activo intangible determinado que a la entidad como un todo. Por tanto, sólo en raras ocasiones, los desembolsos posteriores –desembolsos efectuados tras el reconocimiento inicial de un activo intangible adquirido o después de completar un activo intangible generado internamente– se reconocerán en el importe en libros del activo. De acuerdo con el párrafo 63, los desembolsos posteriores sobre marcas, cabeceras de periódicos o revistas, denominaciones editoriales, listas de clientes u otras partidas similares (hayan sido adquiridas externamente o generadas internamente) se reconocerán siempre en el resultado del periodo en el que se incurran. Esto es así porque tales desembolsos no pueden distinguirse de los desembolsos para desarrollar el negocio considerado en su conjunto.
- 21 **Un activo intangible se reconocerá si, y sólo si:**
- (a) es probable que los beneficios económicos futuros que se han atribuido al mismo fluyan a la entidad; y
 - (b) el costo del activo puede medirse con fiabilidad.
- 22 La entidad evaluará la probabilidad de obtener beneficios económicos futuros utilizando hipótesis razonables y fundadas que representen las mejores estimaciones de la gerencia respecto al conjunto de condiciones económicas que existirán durante la vida útil del activo.
- 23 Una entidad utilizará su juicio para evaluar el grado de certidumbre asociado al flujo de beneficios económicos futuros que sea atribuible a la utilización del activo sobre la base de la evidencia disponible en el momento del reconocimiento inicial, otorgando un peso mayor a la evidencia procedente de fuentes externas
- 24 **Un activo intangible se medirá inicialmente por su costo.**

Adquisición separada

- 25 Normalmente, el precio que una entidad paga para adquirir separadamente un activo intangible reflejará las expectativas acerca de la probabilidad de que los beneficios económicos futuros incorporados al activo fluyan a la entidad. En otras palabras, la entidad esperará que haya una entrada de beneficios económicos, incluso si existe incertidumbre sobre la fecha o el importe de éstos. Por tanto, el criterio de reconocimiento de la probabilidad que figura en el párrafo 21(a) se considerará siempre satisfecho en el caso de activos intangibles adquiridos de forma separada.

NIC 38

- 26 Además, el costo de un activo intangible adquirido de forma independiente puede, habitualmente, ser medido con fiabilidad. Esto es particularmente válido cuando la contrapartida por la compra adopta la forma de efectivo o de otros activos monetarios.
- 27 El costo de un activo intangible adquirido de forma separada comprende:
- (a) Su precio de adquisición, incluidos los aranceles de importación y los impuestos indirectos no recuperables que recaigan sobre la adquisición, después de deducir cualquier descuento o rebaja del precio; y
 - (b) cualquier costo directamente atribuible a la preparación del activo para su uso previsto.
- 28 Son ejemplos de costos atribuibles directamente:
- (a) los costos de las remuneraciones a los empleados (según se definen en la NIC 19), derivados directamente de poner el activo en sus condiciones de uso;
 - (b) honorarios profesionales surgidos directamente de poner el activo en sus condiciones de uso; y
 - (c) los costos de comprobación de que el activo funciona adecuadamente.
- 29 Ejemplos de desembolsos que no forman parte del costo de un activo intangible son:
- (a) los costos de introducción de un nuevo producto o servicio (incluidos los costos de actividades publicitarias y promocionales);
 - (b) los costos de apertura del negocio en una nueva localización o dirigirlo a un nuevo segmento de clientela (incluyendo los costos de formación del personal); y
 - (c) los costos de administración y otros costos indirectos generales.
- 30 El reconocimiento de los costos en el importe en libros de un activo intangible finalizará cuando el activo se encuentre en el lugar y condiciones necesarias para operar de la forma prevista por la gerencia. Por ello, los costos soportados por la utilización o por la reprogramación del uso de un activo intangible no se incluirán en el importe en libros del activo. Por ejemplo, los siguientes costos no se incluirán en el importe en libros del activo intangible:
- (a) costos soportados cuando el activo, capaz de operar de la forma prevista por la gerencia, no ha comenzado a utilizarse; y
 - (b) pérdidas operativas iniciales, como las generadas mientras se desarrolla la demanda de los productos que se elaboran con el activo.
- 31 Algunas operaciones, si bien relacionadas con el desarrollo de un activo intangible, no son necesarias para ubicar al activo en las condiciones necesarias para que pueda operar de la forma prevista por la gerencia. Estas operaciones accesorias pueden tener lugar antes o durante las actividades de desarrollo. Puesto que estas operaciones accesorias no son imprescindibles

para que el activo pueda operar de la forma prevista por la gerencia, los ingresos y gastos asociados a las mismas se reconocerán en el resultado del periodo, mediante su inclusión dentro de la clase apropiada de ingresos y gastos.

- 32 Cuando el pago de un activo intangible se aplase más allá de los términos normales de crédito, su costo será el equivalente al precio de contado. La diferencia entre este importe y el total de pagos a efectuar se reconocerá como un gasto por intereses a lo largo del periodo del crédito, a menos que se capitalice de acuerdo con la NIC 23 *Costos por Préstamos*.

Adquisición como parte de una combinación de negocios

- 33 De acuerdo con la NIIF 3 *Combinaciones de Negocios*, cuando se adquiera un activo intangible en una combinación de negocios, su costo será su valor razonable en la fecha de adquisición. El valor razonable de un activo intangible reflejará las expectativas de los participantes del mercado en la fecha de la adquisición acerca de la probabilidad de que los beneficios económicos futuros incorporados al activo fluyan a la entidad. En otras palabras, la entidad esperará que haya una entrada de beneficios económicos, incluso si existe incertidumbre sobre la fecha o el importe de éstos. Por tanto, el criterio de reconocimiento de la probabilidad que figura en el párrafo 21(a) se considerará siempre satisfecho en el caso de activos intangibles adquiridos en una combinación de negocios. Cuando un activo adquirido en una combinación de negocios sea separable o surja de derechos contractuales o de otro tipo legal, existirá información suficiente para medir con fiabilidad su valor razonable. Por tanto, el criterio de valoración de la fiabilidad incluido en el párrafo 21(b) se considerará siempre satisfecho en el caso de activos intangibles adquiridos en las combinaciones de negocios.

- 34 De acuerdo con esta Norma y la NIIF 3 (revisada en 2008), una adquirente reconocerá un activo intangible de la adquirida, en la fecha de la adquisición, de forma separada de la plusvalía, con independencia de que el activo haya sido reconocido por la adquirida antes de la combinación de negocios. Esto significa que la adquirente reconocerá como un activo, de forma separada de la plusvalía, un proyecto de investigación y desarrollo en curso de la adquirida si el proyecto satisface la definición de activo intangible. Un proyecto de investigación y desarrollo en proceso de la entidad adquirida cumplirá la definición de activo intangible cuando:

- (a) cumpla la definición de activo; y
- (b) sea identificable, es decir, sea separable o surja de derechos contractuales o de otro tipo legal.

Activos intangibles adquiridos en una combinación de negocios

- 35 Cuando un activo intangible adquirido en una combinación de negocios sea separable o surja de derechos contractuales o de otro tipo, existirá información suficiente para medir con fiabilidad su valor razonable. Cuando exista un rango de posibles resultados con diferentes probabilidades para las estimaciones empleadas para medir el valor razonable de un activo intangible,

esa incertidumbre se tendrá en cuenta en la medición del valor razonable del activo.

36 Un activo intangible adquirido en una combinación de negocios podría ser separable, pero solo junto con un contrato relacionado, activo o pasivo identificable. En tales casos, el adquirente reconocerá el activo intangible independientemente de la plusvalía, pero junto con la partida relacionada.

37 La entidad adquirente podrá reconocer un grupo de activos intangibles complementarios como un solo activo, siempre que los activos individuales tengan vidas útiles similares. Por ejemplo, los términos “marca” y “denominación comercial” se emplean a menudo como sinónimos de marca registrada y otro tipo de marcas. Sin embargo, los primeros son términos comerciales generales, normalmente usados para hacer referencia a un grupo de activos complementarios como una marca registrada (o marca de servicios) junto a un nombre comercial, fórmulas, componentes y experiencia tecnológica asociados a dicha marca.

38–41 [Eliminado]

Desembolsos posteriores en un proyecto adquirido de investigación y desarrollo en proceso

42 Los desembolsos por investigación o desarrollo que:

- (a) estén asociados con un proyecto de investigación y desarrollo en proceso, adquirido de forma independiente o en una combinación de negocios y reconocido como un activo intangible; y
- (b) se hayan generado después de la adquisición del citado proyecto

se contabilizarán de acuerdo con lo establecido en los párrafos 54 a 62.

43 La aplicación de lo exigido en los párrafos 54 a 62 implica que los desembolsos posteriores, asociados a un proyecto de investigación y desarrollo en curso adquirido de forma independiente o en una combinación de negocios y reconocidos como un activo intangible, serán:

- (a) reconocidos como un gasto cuando se incurre en ellos, si se trata de desembolsos de investigación;
- (b) reconocidos como un gasto cuando se incurra en ellos, si se trata de desembolsos por desarrollo que no cumplan los criterios, que figuran en el párrafo 57 para su reconocimiento como activo intangible; y
- (c) añadidos al importe en libros del proyecto de investigación y desarrollo en proceso adquirido, si los desembolsos por desarrollo cumplen los criterios de reconocimiento establecidos en el párrafo 57.

Adquisición mediante una subvención del gobierno

44 En algunos casos, un activo intangible puede ser adquirido sin cargo alguno, o por una contraprestación simbólica, mediante una subvención del gobierno. Esto puede suceder cuando un gobierno transfiere o asigna a una entidad activos intangibles, tales como derechos de aterrizaje, licencias para explotar

emisoras de radio o televisión, licencias de importación o bien cuotas o derechos de acceso a otros recursos de carácter restringido. De acuerdo con la NIC 20 *Contabilización de las Subvenciones del Gobierno e Información a Revelar sobre Ayudas Gubernamentales*, una entidad puede optar por reconocer, en el momento inicial, tanto el activo intangible como la subvención, por sus valores razonables. Si la entidad decidiese no reconocer inicialmente el activo por su valor razonable, reconocerá el activo, inicialmente, por un importe nominal (el otro tratamiento permitido en la NIC 20), más cualquier desembolso que sea directamente atribuible a la preparación del activo para el uso que se pretende darle.

Permutas de activos

- 45 Algunos activos intangibles pueden haber sido adquiridos a cambio de uno o varios activos no monetarios, o de una combinación de activos monetarios y no monetarios. La siguiente discusión se refiere solamente a la permuta de un activo no monetario por otro, pero también es aplicable a todas las permutas descritas en el primer inciso de este párrafo. El costo de dicho activo intangible se medirá por su valor razonable, a menos que (a) la transacción de intercambio no tenga carácter comercial, o (b) no pueda medirse con fiabilidad el valor razonable del activo recibido ni el del activo entregado. El activo adquirido se medirá de esta forma incluso cuando la entidad no pueda dar de baja inmediatamente el activo entregado. Si el activo adquirido no se mide por su valor razonable, su costo se medirá por el importe en libros del activo entregado.
- 46 Una entidad determinará si una transacción de intercambio tiene carácter comercial mediante la consideración de la medida en que se espera que cambien sus flujos de efectivo futuros como resultado de la transacción. Una transacción de intercambio tiene naturaleza comercial si:
- (a) la configuración (riesgo, calendario e importe) de los flujos de efectivo del activo recibido difiere de la configuración de los flujos de efectivo del activo transferido; o
 - (b) el valor específico para la entidad, de la parte de sus actividades afectadas por la permuta, se ve modificado como consecuencia del intercambio; y
 - (c) la diferencia identificada en (a) o en (b) es significativa al compararla con el valor razonable de los activos intercambiados.
- Al determinar si una permuta tiene carácter comercial, el valor específico para la entidad de la parte de sus actividades afectadas por la transacción deberá tener en cuenta los flujos de efectivo después de impuestos. El resultado de estos análisis puede ser claro sin que la entidad tenga que realizar cálculos detallados.
- 47 En el apartado (b) del párrafo 21 se especifica que una condición para el reconocimiento de un activo intangible es que el costo de dicho activo pueda ser medido con fiabilidad. El valor razonable de un activo intangible puede medirse con fiabilidad si (a) la variabilidad en el rango de las mediciones del

valor razonable del activo no es significativa, o (b) las probabilidades de las diferentes estimaciones, dentro de ese rango, pueden ser evaluadas razonablemente y utilizadas en la medición del valor razonable. Si la entidad es capaz de medir de forma fiable los valores razonables del activo recibido o del activo entregado, se utilizará el valor razonable del activo entregado para medir el costo del activo recibido, a menos que se tenga una evidencia más clara del valor razonable del activo recibido.

Plusvalía generada internamente

48 **La plusvalía generada internamente no se reconocerá como un activo.**

49 En algunos casos, se incurre en desembolsos para generar beneficios económicos futuros, sin que por ello se genere un activo intangible que cumpla con los criterios de reconocimiento establecidos en esta Norma. A menudo, se dice que estos desembolsos contribuyen a formar una plusvalía generada internamente. Este plusvalía generada por la propia entidad no se reconocerá como un activo porque no constituye un recurso identificable (es decir, no es separable ni surge de derechos contractuales o derechos legales de otro tipo), controlado por la entidad, que pueda ser medido de forma fiable por su costo.

50 Las diferencias existentes, en un momento determinado, entre el valor razonable de la entidad y el importe en libros de sus activos netos identificables pueden captar una amplia variedad de factores que afectan al valor razonable de la entidad en su conjunto. Sin embargo, no se puede considerar que estas diferencias representen el costo de los activos intangibles controlados por la entidad.

Otros activos intangibles generados internamente

51 En ocasiones, es difícil evaluar si un activo intangible generado internamente cumple los criterios para su reconocimiento como activo, a consecuencia de los problemas para:

- (a) Determinar si, y en qué momento, surge un activo identificable del que se vaya a derivar, de forma probable, la generación de beneficios económicos en el futuro; y
- (b) Establecer el costo del activo de forma fiable. En ciertos casos, el costo de generar un activo intangible internamente no puede distinguirse del costo de mantener o mejorar la plusvalía generada internamente, ni tampoco del costo que supone llevar a cabo día a día las actividades de la entidad.

Por tanto, además de cumplir con los requisitos para el reconocimiento y medición inicial de un activo intangible, la entidad aplicará las condiciones y guías establecidas en los párrafos 52 a 67, para todos los activos generados de forma interna.

52 Para evaluar si un activo intangible generado internamente cumple los criterios para su reconocimiento, la entidad clasificará la generación del activo en:

- (a) la fase de investigación; y
- (b) la fase de desarrollo.

A pesar de que los términos “investigación” y “desarrollo” han sido definidos en esta Norma, los de “fase de investigación” y “fase de desarrollo” tienen, a efectos de la misma, un significado más amplio.

- 53 Si la entidad no fuera capaz de distinguir la fase de investigación de la fase de desarrollo en un proyecto interno para crear un activo intangible, tratará los desembolsos que ocasione ese proyecto como si hubiesen sido soportados sólo en la fase de investigación.

Fase de investigación

- 54 No se reconocerán activos intangibles surgidos de la investigación (o de la fase de investigación en proyectos internos). Los desembolsos por investigación (o en la fase de investigación, en el caso de proyectos internos), se reconocerán como gastos del periodo en el que se incurran.

- 55 En la fase de investigación de un proyecto interno, la entidad no puede demostrar que exista un activo intangible que pueda generar probables beneficios económicos en el futuro. Por lo tanto, los desembolsos correspondientes se reconocerán como gastos en el momento en que se produzcan.

- 56 Son ejemplos de actividades de investigación:

- (a) actividades dirigidas a obtener nuevos conocimientos;
- (b) la búsqueda, evaluación y selección final de aplicaciones de resultados de la investigación u otro tipo de conocimientos;
- (c) la búsqueda de alternativas para materiales, aparatos, productos, procesos, sistemas o servicios; y
- (d) la formulación, diseño, evaluación y selección final de posibles alternativas para materiales, dispositivos, productos, procesos, sistemas o servicios que sean nuevos o se hayan mejorado.

Fase de desarrollo

- 57 Un activo intangible surgido del desarrollo (o de la fase de desarrollo en un proyecto interno) se reconocerá como tal si, y sólo si, la entidad puede demostrar todos los extremos siguientes:

- (a) Técnicamente, es posible completar la producción del activo intangible de forma que pueda estar disponible para su utilización o su venta.
- (b) Su intención de completar el activo intangible en cuestión para usarlo o venderlo.
- (c) Su capacidad para utilizar o vender el activo intangible.

- (d) La forma en que el activo intangible vaya a generar probables beneficios económicos en el futuro. Entre otras cosas, la entidad debe demostrar la existencia de un mercado para la producción que genere el activo intangible o para el activo en sí, o bien, en el caso de que vaya a ser utilizado internamente, la utilidad del mismo para la entidad.
- (e) La disponibilidad de los adecuados recursos técnicos, financieros o de otro tipo, para completar el desarrollo y para utilizar o vender el activo intangible.
- (f) Su capacidad para medir, de forma fiable, el desembolso atribuible al activo intangible durante su desarrollo.

58 En la fase de desarrollo de un proyecto interno, la entidad puede, en algunos casos, identificar un activo intangible y demostrar que el mismo puede generar probables beneficios económicos en el futuro. Esto se debe a que la fase de desarrollo en un proyecto cubre etapas más avanzadas que la fase de investigación.

59 Son ejemplos de actividades de desarrollo:

- (a) el diseño, construcción y prueba, anterior a la producción o utilización, de modelos y prototipos;
- (b) el diseño de herramientas, troqueles, moldes y plantillas que impliquen tecnología nueva;
- (c) el diseño, construcción y operación de una planta piloto que no tenga una escala económicamente rentable para la producción comercial; y
- (d) el diseño, construcción y prueba de una alternativa elegida para materiales, dispositivos, productos, procesos, sistemas o servicios que sean nuevos o se hayan mejorado.

60 Para demostrar si un activo intangible puede generar probables beneficios económicos futuros, la entidad evaluará los rendimientos económicos que se recibirán del mismo, utilizando los principios establecidos en la NIC 36 *Deterioro del Valor de los Activos*. Si el activo sólo generase rendimientos cuando actúa en combinación con otros activos, la entidad aplicará el concepto de unidad generadora de efectivo establecido en la NIC 36.

61 La disponibilidad de recursos para completar, utilizar y obtener beneficios procedentes de un activo intangible puede ser demostrada, por ejemplo, mediante la existencia de un plan de negocio que ponga de manifiesto los recursos técnicos, financieros o de otro tipo, necesarios, así como la capacidad de la entidad para proveerse de tales recursos. En ciertos casos, la entidad demostrará la disponibilidad de la financiación externa a través de la obtención de una indicación del prestamista sobre su voluntad para financiar el plan presentado.

62 Con frecuencia, el sistema de costos de la entidad puede medir de forma fiable los costos que conlleva la generación interna de un activo intangible, tales como los sueldos y otros desembolsos en los que se incurre para asegurar los derechos de la propiedad intelectual o las licencias, o bien para desarrollar programas informáticos.

63 **No se reconocerán como activos intangibles las marcas, las cabeceras de periódicos o revistas, los sellos o denominaciones editoriales, las listas de clientes u otras partidas similares que se hayan generado internamente.**

64 Los desembolsos incurridos para la generación interna de marcas, cabeceras de periódicos, sellos o denominaciones editoriales, listas de clientes u otras partidas similares, no pueden distinguirse del costo de desarrollar la actividad empresarial en su conjunto. Por lo tanto, estas partidas no se reconocerán como activos intangibles.

Costo de un activo intangible generado internamente

65 El costo de un activo intangible generado internamente, a efectos del párrafo 24, será la suma de los desembolsos incurridos desde el momento en que el elemento cumple las condiciones para su reconocimiento, establecidas en los párrafos 21, 22 y 57. El párrafo 71 prohíbe la reintegración, en forma de elementos del activo, de los desembolsos reconocidos previamente como gastos.

66 El costo de un activo intangible generado internamente comprenderá todos los costos directamente atribuibles necesarios para crear, producir y preparar el activo para que pueda operar de la forma prevista por la gerencia. Son ejemplos de costos atribuibles directamente:

- (a) los costos de materiales y servicios utilizados o consumidos en la generación del activo intangible;
- (b) los costos de las remuneraciones a los empleados (según se definen en la NIC 19) derivadas de la generación del activo intangible;
- (c) los honorarios para registrar los derechos legales; y
- (d) La amortización de patentes y licencias que se utilizan para generar activos intangibles.

En la NIC 23 se establecen los criterios para el reconocimiento de los costos por intereses como componentes del costo de los activos intangibles generados internamente.

67 Los siguientes conceptos no son componentes del costo de los activos intangibles generados internamente:

- (a) los gastos administrativos, de venta u otros gastos indirectos de carácter general, salvo que su desembolso pueda ser directamente atribuido a la preparación del activo para su uso;
- (b) las ineficiencias identificadas y las pérdidas operativas iniciales en las que se haya incurrido antes de que el activo alcance el rendimiento normal planificado; y

- (c) los desembolsos de formación del personal que ha de trabajar con el activo.

Ejemplo ilustrativo del párrafo 65
<p>Una entidad está desarrollando un nuevo proceso productivo. A lo largo del año 20X5, los desembolsos realizados fueron de 1.000 u.m.,^(a) de las cuales 900 u.m. fueron soportadas antes del 1 de diciembre del 20X5, mientras que las 100 u.m. restantes lo fueron entre esa fecha y el 31 de diciembre de 20X5. La entidad es capaz de demostrar que, a 1 de diciembre de 20X5, el proceso productivo cumplía los criterios para su reconocimiento como activo intangible. Se estima que el importe recuperable del conjunto de conocimientos incorporados en el proceso es de 500 u.m. (considerando, en el cálculo del mismo, los desembolsos futuros de efectivo para completar el desarrollo del proceso productivo antes de poder ser utilizado).</p> <p><i>Al final de 20X5, se reconocerá el proceso productivo como un activo intangible, con un costo de 100 u.m. (igual a los desembolsos realizados desde el momento en que se cumplieron los criterios para el reconocimiento, esto es, desde el 1 de diciembre de 20X5). Los desembolsos, por importe de 900 u.m., en los que se incurrió antes del 1 de diciembre de 20X5, se reconocerán como gastos del periodo, puesto que los criterios de reconocimiento no se cumplieron hasta esa fecha. Estos importes no formarán parte del costo del proceso productivo, una vez reconocido en el estado de situación financiera.</i></p> <p>A lo largo del año 20X6, los desembolsos realizados han sido por importe de 2.000 u.m. Al final del año 20X6 se estima que el importe recuperable del conjunto de conocimientos incorporados en el proceso, hasta el momento, asciende a 1.900 u.m. (considerando, en el cálculo del mismo, los desembolsos futuros de efectivo para completar el desarrollo del proceso productivo antes de poder ser utilizado).</p> <p><i>Al final de 20X6, el costo del proceso productivo será de 2.100 u.m. (100 por desembolsos reconocidos al final de 20X5, más las 2.000 u.m. generadas en 20X6). La entidad reconocerá una pérdida por deterioro del valor, por importe de 200 u.m., con el fin de ajustar el importe en libros antes del deterioro de su valor (que eran 2.100 u.m.), hasta alcanzar su importe recuperable (que es de 1.900 u.m.). Esta pérdida por deterioro del valor podrá revertir, en un periodo posterior, siempre que se cumplan los requisitos para su reversión, según se establecen en la NIC 36.</i></p>
<p>(a) En esta Norma, los importes monetarios se denominan en "unidades monetarias (u.m.)".</p>

Reconocimiento como gasto

- 68 Los desembolsos sobre una partida intangible deberán reconocerse como un gasto cuando se incurra en ellos, a menos que:
- (a) formen parte del costo de un activo intangible que cumpla con los criterios de reconocimiento (véanse los párrafos 18 a 67); o

- (b) **la partida sea adquirida en una combinación de negocios, y no pueda ser reconocida como un activo intangible. Cuando éste sea el caso, formará parte del importe reconocido como plusvalía en la fecha de la adquisición (véase la NIIF 3).**

69 En algunos casos, se incurre en desembolsos para suministrar beneficios económicos futuros a una entidad, pero no se adquiere ni se crea ningún activo intangible ni otro tipo de activo que pueda ser reconocido como tal. En el caso del suministro de bienes, la entidad reconocerá estos desembolsos como un gasto siempre que tenga un derecho a acceder a esos bienes. En el caso de suministro de servicios, la entidad reconocerá el desembolso como un gasto siempre que reciba los servicios. Por ejemplo, los desembolsos para investigación se reconocerán como un gasto en el momento en que se incurra en ellos (véase el párrafo 54), excepto en el caso de que se adquieran como parte de una combinación de negocios. Otros ejemplos de desembolsos que se reconocen como un gasto en el momento en que se incurre en ellos son:

- (a) Gastos de establecimiento (esto es, costos de puesta en marcha de operaciones), salvo que las partidas correspondientes formen parte del costo de un elemento del propiedades, planta y equipo, siguiendo lo establecido en la NIC 16. Los gastos de establecimiento pueden consistir en costos de inicio de actividades, tales como costos legales y administrativos soportados en la creación de una entidad con personalidad jurídica, desembolsos necesarios para abrir una nueva instalación, una actividad o para comenzar una operación (costos de preapertura), o bien costos de lanzamiento de nuevos productos o procesos (costos previos a la operación).
- (b) Desembolsos por actividades formativas.
- (c) Desembolsos por publicidad y actividades de promoción (incluyendo catálogos de pedido por correo).
- (d) Desembolsos por reubicación o reorganización de una parte o la totalidad de una entidad.

69A Una entidad tiene el derecho de acceso a los bienes cuando los posea. De forma similar, tendrá derecho de acceso a esos bienes si éstos han sido construidos por un proveedor de acuerdo con los términos de un contrato de suministro, y la entidad puede exigir la entrega de los mismos a cambio de su pago. Los servicios se reciben cuando han sido prestados por el proveedor de acuerdo con un contrato de entrega a la entidad, y no cuando la entidad los utiliza para prestar otro servicio, por ejemplo, para realizar un anuncio comercial para sus clientes.

70 El párrafo 68 no impide que la entidad reconozca un pago anticipado como activo, cuando el pago por los bienes se haya realizado antes de que la entidad obtenga el derecho de acceso a esos bienes. De forma similar, el párrafo 68 no impide que ésta reconozca el pago anticipado como un activo, cuando dicho pago por servicios se haya realizado antes de que la entidad reciba esos servicios.

Los gastos de periodos anteriores no deben reconocerse como un activo

- 71 Los desembolsos sobre un activo intangible reconocidos inicialmente como gastos del periodo no se reconocerán posteriormente como parte del costo de un activo intangible.

Medición posterior al reconocimiento

- 72 La entidad elegirá como política contable entre el modelo del costo del párrafo 74 o el modelo de revaluación del párrafo 75. Si un activo intangible se contabiliza según el modelo de revaluación, todos los demás activos pertenecientes a la misma clase también se contabilizarán utilizando el mismo modelo, a menos que no exista un mercado activo para esa clase de activos.
- 73 Una clase de activos intangibles es un grupo de activos que tienen similar naturaleza y utilización en las operaciones de la entidad. Las partidas pertenecientes a la misma clase de activos intangibles se revaluarán simultáneamente para evitar revaluaciones selectivas de activos, y también que los importes de los activos intangibles en los estados financieros representen una mezcla de costos y valores referidos a fechas diferentes.

Modelo del costo

- 74 Con posterioridad a su reconocimiento inicial, un activo intangible se contabilizará por su costo menos la amortización acumulada y el importe acumulado de las pérdidas por deterioro del valor.

Modelo de revaluación

- 75 Con posterioridad al reconocimiento inicial, un activo intangible se contabilizará por su valor revaluado, que es su valor razonable en el momento de la revaluación, menos la amortización acumulada, y el importe acumulado de las pérdidas por deterioro del valor que haya sufrido. Para fijar el importe de las revaluaciones según esta Norma, el valor razonable se medirá por referencia a un mercado activo. Las revaluaciones se harán con suficiente regularidad, para asegurar que el importe en libros del activo, al final del periodo sobre el que se informa, no difiera significativamente del que podría determinarse utilizando el valor razonable.
- 76 El modelo de revaluación no contempla:
- (a) la revaluación de los activos intangibles que no hayan sido reconocidos previamente como activos; o
 - (b) el reconocimiento inicial de activos intangibles por valores diferentes de su costo.

- 77 El modelo de revaluación se aplicará después de que el activo haya sido reconocido inicialmente por su costo. No obstante, si sólo se llega a reconocer, como activo intangible, una parte del costo total del elemento, por no cumplir éste los criterios de reconocimiento hasta alcanzar una etapa intermedia del proceso de su producción (véase el párrafo 65), el modelo de revaluación se podrá aplicar a la totalidad del activo. Por otra parte, el modelo de revaluación puede ser aplicado también a un activo intangible que haya sido recibido mediante una subvención del gobierno y se haya reconocido por un valor simbólico (véase el párrafo 44).
- 78 Es poco común la existencia de un mercado activo para los activos intangibles, si bien cabe la posibilidad de que exista. Por ejemplo, en ciertos países pueden existir mercados activos para las licencias de taxi libremente transferibles, así como para las licencias o cuotas de pesca y producción. Sin embargo, no existen mercados activos para las marcas, cabeceras de periódicos o revistas, derechos sobre películas o partituras musicales, patentes o las marcas registradas, porque cada uno de estos activos tiene peculiaridades que los hacen únicos. Por otra parte, aunque los activos intangibles sean objeto de compraventa, los contratos se negocian entre compradores y vendedores que actúan aisladamente, y por ello las transacciones son relativamente infrecuentes. Por estas razones, el precio que se paga por un activo puede no suministrar la suficiente evidencia del valor razonable de otro distinto. Además, con mucha frecuencia, los precios no están disponibles para el público.
- 79 La frecuencia de las revaluaciones depende de la volatilidad de los valores razonables de los activos intangibles que sean objeto de revaluación. Si el valor razonable de un activo revaluado difiere, sustancialmente, de su importe en libros, será necesaria una nueva revaluación. Algunos activos intangibles pueden experimentar movimientos significativos y de carácter volátil en su valor razonable, de forma que sea preciso practicar revaluaciones anuales. Estas revaluaciones frecuentes serán innecesarias para activos intangibles con movimientos insignificantes en sus valores razonables.
- 80 Cuando se revalúe un activo intangible, el importe en libros de ese activo se ajustará al importe revaluado. En la fecha de la revaluación, el activo puede ser tratado de cualquiera de las siguientes maneras:
- (a) el importe en libros bruto se ajustará de forma que sea congruente con la revaluación del importe en libros del activo. Por ejemplo, el importe en libros bruto puede reexpresarse por referencia a información de mercado observable, o puede reexpresarse de forma proporcional al cambio en el importe en libros. La amortización acumulada en la fecha de la revaluación se ajustará para igualar la diferencia entre el importe en libros bruto y el importe en libros del activo después de tener en cuenta las pérdidas por deterioro de valor acumuladas; o
 - (b) la amortización acumulada se elimina contra el importe en libros bruto del activo.

El importe del ajuste de la amortización acumulada forma parte del incremento o disminución del importe en libros, que se contabilizará de acuerdo con lo establecido en los párrafos 85 y 86.

- 81 Si un activo intangible dentro de una clase de activos intangibles revaluados no pudiera ser objeto de revaluación porque no existe un mercado activo para el mismo, el elemento en cuestión se contabilizará según su costo menos la amortización acumulada y las pérdidas por deterioro del valor acumuladas que le hayan podido afectar.
- 82 Si no pudiera seguir midiéndose el valor razonable de un activo intangible, por faltar el mercado activo que sirve de referencia, el importe en libros del elemento será el importe revaluado, en la fecha de la última revaluación por referencia al mercado activo, menos la amortización acumulada y las pérdidas por deterioro del valor acumuladas.
- 83 El hecho de que no siga existiendo un mercado activo para proceder a revaluar un elemento del activo intangible puede indicar que el valor de dicho activo se ha deteriorado, y por tanto que es preciso aplicar el contenido de la NIC 36.
- 84 Si, en alguna fecha posterior, el valor razonable del activo intangible pudiera medirse de nuevo por referencia a un mercado activo, se aplicará el modelo de revaluación desde esa misma fecha.
- 85 Si se incrementa el importe en libros de un activo intangible como consecuencia de una revaluación, dicho aumento se reconocerá en otro resultado integral y acumulado en el patrimonio en una cuenta de superávit de revaluación. Sin embargo, el incremento se reconocerá en el resultado del periodo en la medida en que sea una reversión de un decremento por una revaluación del mismo activo reconocido anteriormente en el resultado del periodo.
- 86 Cuando se reduzca el importe en libros de un activo intangible como consecuencia de una revaluación, dicha disminución se reconocerá en el resultado del periodo. Sin embargo, la disminución se reconocerá en otro resultado integral en la medida en que existiera saldo acreedor en el superávit de revaluación en relación con ese activo. La disminución reconocida en otro resultado integral reduce el importe acumulado en el patrimonio contra la cuenta de superávit de revaluación.
- 87 Cuando se consideren realizados, los superávit de revaluación acumulados que formen parte del patrimonio pueden ser transferidos directamente a ganancias acumuladas. El importe total de los superávit de revaluación puede realizarse cuando se produzca la disposición del activo. No obstante, también puede considerarse realizada una parte del importe del superávit por revaluación, a medida que éste sea utilizado por la entidad; en cuyo caso el importe que se entenderá como realizado será la diferencia entre la amortización correspondiente al periodo corriente, calculada a partir del importe en libros revaluado, y la que hubiera sido calculada utilizando el costo histórico del activo. Esta transferencia del superávit de revaluación a las ganancias acumuladas no se hará a través de los resultados.

Vida útil

- 88 Una entidad evaluará si la vida útil de un activo intangible es finita o indefinida y, si es finita, evaluará la duración o el número de unidades productivas u otras similares que constituyan su vida útil. La entidad considerará que un activo intangible tiene una vida útil indefinida cuando, sobre la base de un análisis de todos los factores relevantes, no exista un límite previsible al periodo a lo largo del cual se espera que el activo genere entradas de flujos netos de efectivo para la entidad.
- 89 La contabilización de un activo intangible se basa en su vida útil. Un activo intangible con una vida útil finita se amortiza (véanse los párrafos 97 a 106), mientras que un activo intangible con una vida útil indefinida no se amortiza (véanse los párrafos 107 a 110). Los ejemplos ilustrativos que acompañan a esta Norma ilustran la determinación de la vida útil para diferentes activos intangibles, y la posterior contabilización de dichos activos sobre la base de las determinaciones de la vida útil.
- 90 Para determinar la vida útil de un activo intangible, es preciso considerar muchos factores, entre los que figuran:
- (a) la utilización esperada del activo por parte de la entidad, así como si el elemento podría ser gestionado de forma eficiente por otro equipo directivo distinto;
 - (b) los ciclos típicos de vida del producto, así como la información pública disponible sobre estimaciones de la vida útil, para tipos similares de activos que tengan una utilización parecida;
 - (c) la incidencia de la obsolescencia técnica, tecnológica, comercial o de otro tipo;
 - (d) la estabilidad de la industria en la que opere el activo, así como los cambios en la demanda de mercado para los productos o servicios fabricados con el activo en cuestión;
 - (e) las actuaciones esperadas de los competidores, ya sean actuales o potenciales;
 - (f) el nivel de los desembolsos por mantenimiento necesarios para conseguir los beneficios económicos esperados del activo, así como la capacidad y voluntad de la entidad para alcanzar ese nivel;
 - (g) el periodo en que se controle el activo, si estuviera limitado, así como los límites, ya sean legales o de otro tipo, sobre el uso del elemento, tales como las fechas de caducidad de los arrendamientos relacionados con él; y
 - (h) si la vida útil del activo depende de las vidas útiles de otros activos poseídos por la entidad.

- 91 El término “indefinido” no significa “infinito”. La vida útil de un activo intangible refleja sólo el nivel de los desembolsos para mantenimiento futuros necesarios para preservar el activo en su nivel normal de rendimiento, evaluado en la fecha en la que se estima la vida útil del activo, así como la capacidad de la entidad y su intención de alcanzar dicho nivel. La conclusión de que la vida útil de un activo intangible es indefinida no debe depender del exceso de los desembolsos futuros planeados sobre los inicialmente requeridos para mantener el activo a ese nivel de desempeño.
- 92 Dada la historia actual de cambios rápidos en la tecnología, los programas informáticos así como otros activos intangibles estarán sometidos a una rápida obsolescencia tecnológica. Por tanto, es probable que a menudo será el caso de que su vida útil sea corta. Las reducciones futuras esperadas en el precio de venta de un elemento que se elabore utilizando un activo intangible podría indicar la expectativa de obsolescencia tecnológica o comercial del activo, lo cual, a su vez, podría reflejar una reducción de los beneficios económicos futuros incorporados al activo.
- 93 La vida útil de un activo intangible puede ser muy larga, o incluso indefinida. La incertidumbre existente justifica una estimación prudente de la vida útil del activo intangible, aunque no justifica la elección de un periodo de amortización que sea tan corto que resulte irreal.
- 94 La vida útil de un activo intangible que surja de un derecho contractual o legal de otro tipo no excederá el periodo de esos derechos, pero puede ser inferior, dependiendo del periodo a lo largo del cual la entidad espera utilizar el activo. Si el derecho contractual o legal de otro tipo se hubiera fijado por un plazo limitado que puede ser renovado, la vida útil del activo intangible solo incluirá el periodo o periodos de renovación cuando exista evidencia que respalde la renovación por parte de la entidad sin un costo significativo. La vida útil de un derecho readquirido que haya sido reconocido como un activo intangible en una combinación de negocios es el periodo contractual restante del contrato en el que se concedió el derecho y no incluirá los periodos de renovación.
- 95 Pueden existir factores económicos y legales que ejerzan influencia sobre la vida útil de un activo intangible. Los factores económicos determinarán el periodo a lo largo del cual se recibirán los beneficios económicos futuros. Los factores legales pueden restringir el intervalo de tiempo en el que la entidad controlará el acceso a estos beneficios. La vida útil será el periodo más corto de los determinados por estos factores.
- 96 La existencia de los siguientes factores, entre otros, indicará que la renovación de los derechos legales es prácticamente segura, sin incurrir en un costo significativo:
- (a) existe evidencia, posiblemente basada en la experiencia, de que se renovarán los derechos contractuales u otros derechos legales. Si la renovación es contingente porque precise del consentimiento de un tercero, es necesario contar con la evidencia de que el tercero accederá;

- (b) existe evidencia de que las condiciones necesarias para obtener la renovación serán satisfechas; y
- (c) el costo de renovación para la entidad no es significativo en comparación con los beneficios económicos futuros que se espera que fluyan a la entidad a causa de la renovación.

Si el costo de la renovación es significativo en comparación con los beneficios económicos futuros que se espera que fluyan a la entidad a raíz de la renovación, los costos de “renovación” representarán, en el fondo, el costo de adquisición de un nuevo activo intangible en la fecha de renovación.

Activos intangibles con vidas útiles finitas

Periodo y método de amortización

- 97 El importe depreciable de un activo intangible con una vida útil finita se distribuirá sobre una base sistemática a lo largo de su vida útil. La amortización comenzará cuando el activo esté disponible para su utilización, es decir, cuando se encuentre en la ubicación y condiciones necesarias para que pueda operar de la forma prevista por la gerencia. La amortización cesará en la fecha más temprana entre aquella en que el activo se clasifique como mantenido para la venta (o incluido en un grupo de activos para su disposición que se haya clasificado como mantenido para la venta) de acuerdo con la NIIF 5, y la fecha en que se produzca la baja en cuentas del mismo. El método de amortización utilizado reflejará el patrón de consumo esperado, por parte de la entidad, de los beneficios económicos futuros derivados del activo. Si este patrón no pudiera ser determinado de forma fiable, se adoptará el método lineal de amortización. El cargo por amortización de cada período se reconocerá en el resultado del periodo, a menos que otra Norma permita o exija que dicho importe se incluya en el importe en libros de otro activo.
- 98 Pueden utilizarse diferentes métodos de amortización para distribuir el importe depreciable de un activo, de forma sistemática, a lo largo de su vida útil. página 1572 Entre los mismos se incluyen el método lineal, el método de depreciación decreciente y el método de las unidades de producción. El método utilizado se seleccionará a partir del patrón esperado de consumo de los beneficios económicos futuros esperados incorporados en el activo, y se aplicará de forma congruente de periodo a periodo, a menos que se produzca una variación en los patrones esperados de consumo de dichos beneficios económicos futuros.
- 98A Existe una presunción refutable de que es inapropiado un método de amortización que se base en los ingresos de actividades ordinarias generadas por una actividad que incluye el uso de un activo intangible. Los ingresos de actividades ordinarias generados por una actividad que incluye el uso de un activo intangible, habitualmente, refleja factores que no están directamente vinculados con el consumo de los beneficios económicos incorporados en el activo intangible. Por ejemplo, los ingresos de actividades ordinarias se ven afectados por otra información y procesos, actividades de venta y cambios en

los volúmenes de ventas y precios. El componente del precio de los ingresos de actividades ordinarias puede verse afectado por la inflación, la cual no tiene relación con la forma en que se consume el activo. Esta presunción puede evitarse solo en circunstancias limitadas:

- (a) en las que el activo intangible se expresa como una medida de los ingresos de actividades ordinarias, tal como se describe en el párrafo 98C; o
- (b) cuando puede demostrarse que los ingresos de actividades ordinarias y el consumo de beneficios económicos del activo intangible están altamente correlacionados.

98B Al elegir un método de amortización apropiado, de acuerdo con el párrafo 98, una entidad podría determinar el factor limitativo predominante que es inherente al activo intangible. Por ejemplo, el contrato que establece los derechos de la entidad sobre el uso de un activo intangible puede especificar el uso por la entidad de dicho activo intangible como por un número predeterminado de años (es decir, temporal), un número de unidades producidas o un importe total fijo de ingresos de actividades ordinarias generados. La identificación de este factor limitativo predominante sirve como punto de partida para la identificación de la base apropiada de amortización, pero puede aplicarse otra base si refleja de forma más cercana el patrón esperado de consumo de los beneficios económicos.

98C En la circunstancia en la cual el factor limitativo predominante que es inherente a un activo intangible sea el logro de un umbral de unos ingresos de actividades ordinarias, los ingresos de actividades ordinarias a generar puede ser una base de amortización apropiada. Por ejemplo, una entidad podría adquirir una concesión para explorar y extraer oro de una mina de oro. El vencimiento del contrato puede basarse en un importe fijo de ingresos de actividades ordinarias totales a generar por la extracción (por ejemplo, un contrato puede permitir la extracción de oro de la mina hasta que los ingresos de actividades ordinarias acumulados totales por la venta de oro alcance los doscientos mil millones de u.m.) y no basarse en el tiempo o en una cantidad de oro extraída. En otro ejemplo, el derecho a operar una autopista de peaje podría basarse en un importe total fijo de ingresos de actividades ordinarias a generar a partir de los peajes acumulados cargados (por ejemplo, un contrato podría permitir la operación de la autopista de peaje hasta que el importe acumulado de peajes generados alcance 100 millones de u.m.). En el caso de que los ingresos de actividades ordinarias hayan sido establecidos como el factor limitativo predominante en el contrato para el uso del activo intangible, los ingresos de actividades ordinarias que se tienen que generar puede ser una base apropiada para la amortización del activo intangible, siempre que el contrato especifique un importe total fijo de ingresos de actividades ordinarias a generar sobre el cual se vaya a determinar la amortización.

99 Normalmente, la amortización se reconocerá en el resultado del periodo. No obstante, en ocasiones, los beneficios económicos futuros incorporados a un activo se absorben dentro de la entidad, en la producción de otros activos. En estos casos, el cargo por amortización formará parte del costo de esos otros

activos y se incluirá en su importe en libros. Por ejemplo, la amortización de los activos intangibles utilizados en el proceso de producción se incorporará al importe en libros de las inventarios (véase la NIC 2 *Inventarios*).

Valor residual

- 100 Se supondrá que el valor residual de un activo intangible con vida útil finita es nulo a menos que:
- (a) haya un compromiso, por parte de un tercero, de comprar el activo al final de su vida útil; o
 - (b) exista un mercado activo (tal como se define en la NIIF 13) para el activo, y:
 - (i) pueda determinarse el valor residual con referencia a este mercado; y
 - (ii) sea probable que este mercado existirá al final de la vida útil del activo.
- 101 El importe depreciable de un activo con vida útil finita se determinará después de deducir su valor residual. Un valor residual distinto de cero implica que la entidad espera disponer el activo intangible antes de que termine su vida económica.
- 102 La estimación del valor residual de un activo se basa en el importe recuperable a través de la disposición, utilizando los precios existentes en la fecha de la estimación para la venta de un activo similar que haya alcanzado el término de su vida útil y haya operado en condiciones similares a aquellas en las que el activo se utilizará. El valor residual se revisará al término de cada periodo anual. Un cambio en el valor residual del activo se contabilizará como un cambio en una estimación, de acuerdo con la NIC 8 *Políticas Contables, Cambios en las Estimaciones Contables y Errores*.
- 103 El valor residual de un activo intangible podría aumentar hasta un importe igual o mayor que el importe en libros del activo. En ese caso, el cargo por amortización del activo será nulo, a menos y hasta que su valor residual disminuya posteriormente hasta un importe inferior al importe en libros del activo.

Revisión del periodo y del método de amortización

- 104 Tanto el periodo como el método de amortización utilizado para un activo intangible con vida útil finita se revisarán, como mínimo, al final de cada periodo. Si la nueva vida útil esperada difiere de las estimaciones anteriores, se cambiará el periodo de amortización para reflejar esta variación. Si se ha experimentado un cambio en el patrón esperado de generación de beneficios económicos futuros por parte del activo, el método de amortización se modificará para reflejar estos cambios. Los efectos de estas modificaciones en el periodo y en el método de amortización se tratarán como cambios en las estimaciones contables, según lo establecido en la NIC 8.

NIC 38

- 105 A lo largo de la vida del activo intangible, puede ponerse de manifiesto que la estimación de la vida útil resulta inadecuada. Por ejemplo, el reconocimiento de una pérdida por deterioro del valor podría indicar que el periodo de amortización debe modificarse.
- 106 Con el transcurso del tiempo, el patrón de aparición de los beneficios futuros esperados por la entidad, para un determinado activo intangible, puede cambiar. Por ejemplo, puede ponerse de manifiesto que, en lugar de aplicar el método de amortización lineal, resulta más apropiado el método de amortización basado en aplicar un porcentaje constante sobre el importe en libros al comienzo de cada periodo. Otro ejemplo se produce cuando se aplaza el uso de los derechos representados por una licencia, a la espera de actuaciones ligadas a otros componentes del plan de actividad. En ese caso, los beneficios económicos procedentes del activo pueden no empezar a recibirse hasta periodos posteriores.

Activos intangibles con vidas útiles indefinidas

- 107 Los activos intangibles con una vida útil indefinida no se amortizarán.
- 108 Según la NIC 36, la entidad comprobará si un activo intangible con una vida útil indefinida ha experimentado una pérdida por deterioro del valor comparando su importe recuperable con su importe en libros
- (a) anualmente, y
 - (b) en cualquier momento en el que exista un indicio de que el activo puede haber deteriorado su valor.

Revisión de la evaluación de la vida útil

- 109 La vida útil de un activo intangible que no está siendo amortizado se revisará cada periodo para determinar si existen hechos y circunstancias que permitan seguir manteniendo una vida útil indefinida para ese activo. Si no existen esas circunstancias, el cambio en la vida útil de indefinida a finita se contabilizará como un cambio en una estimación contable, de acuerdo con la NIC 8.
- 110 Con arreglo a la NIC 36, reconsiderar la vida útil de un activo intangible como finita, en lugar de como indefinida, es un indicio de que el activo puede haber visto deteriorado su valor. Como consecuencia, la entidad comprobará si el valor del activo se ha deteriorado, comparando su importe recuperable, determinado de acuerdo con la NIC 36, con su importe en libros, y reconociendo cualquier exceso del importe en libros sobre el importe recuperable como una pérdida por deterioro del valor.

Recuperación del importe en libros—pérdidas por deterioro del valor

- 111 Para determinar si se ha deteriorado el valor de los activos intangibles, la entidad aplicará la NIC 36. En dicha Norma se explica cuándo y cómo ha de proceder la entidad para revisar el importe en libros de sus activos, y también cómo ha de determinar el importe recuperable de un determinado activo, para reconocer o revertir una pérdida por deterioro del valor.

Retiros y disposiciones de activos intangibles

- 112 Un activo intangible se dará de baja en cuentas:
- (a) por su disposición; o
 - (b) cuando no se espere obtener beneficios económicos futuros por su uso o disposición.
- 113 La pérdida o ganancia surgida al dar de baja un activo intangible se determinará como la diferencia entre el importe neto obtenido por su disposición, si lo hubiera, y el importe en libros del activo. Se reconocerá en el resultado del periodo cuando el activo se dé de baja en cuentas (a menos que la NIIF 16 establezca otra cosa, en una venta con arrendamiento posterior.) Las ganancias no se clasificarán como ingresos de actividades ordinarias.
- 114 La disposición de un activo intangible puede llevarse a cabo de diversas maneras (por ejemplo, mediante una venta, realizando sobre la misma un contrato de arrendamiento financiero, o por donación). La fecha de disposición de un activo intangible es la fecha en que el receptor obtiene el control de ese activo de acuerdo con los requerimientos para determinar cuándo se satisface una obligación de desempeño de la NIIF 15. La NIIF 16 se aplicará a las disposiciones por una venta con arrendamiento posterior.
- 115 Si, de acuerdo con el criterio de reconocimiento del párrafo 21, la entidad reconociera dentro del importe en libros de un activo el costo de derivado de la sustitución de parte del activo intangible, dará de baja el importe en libros de la parte sustituida. Si no fuera practicable para la entidad la determinación del importe en libros de la parte sustituida, podrá utilizar el costo de la sustitución como indicativo de cuál podría ser el costo de la parte sustituida, en la fecha en la que fue adquirido o generado internamente.
- 115A En el caso de un derecho readquirido en una combinación de negocios que se revenda posteriormente a un tercero, el importe en libros relacionado, si lo hubiera, se deberá utilizar para determinar la ganancia o pérdida de la reventa.
- 116 El importe de la contraprestación a incluir en la ganancia o pérdida que surge de la baja en cuentas de una partida de propiedades, planta y equipo se determina de acuerdo con los requerimientos para determinar el precio de la transacción de los párrafos 47 a 72 de la NIIF 15. Los cambios posteriores al importe estimado de la contraprestación incluida en la ganancia o pérdida se

contabilizarán de acuerdo con los requerimientos para cambios en el precio de la transacción de la NIIF 15.

- 117 La amortización de un activo intangible con una vida útil finita no terminará cuando el activo intangible no vaya a ser usado más, a menos que el activo haya sido completamente amortizado o se clasifique como mantenido para la venta (o incluido en un grupo de activos para su disposición que se clasifique como mantenido para la venta) de acuerdo con la NIIF 5.

Información a revelar

General

- 118 La entidad revelará la siguiente información para cada una de las clases de activos intangibles, distinguiendo entre los activos intangibles que se hayan generado internamente y los demás:
- (a) si las vidas útiles son indefinidas o finitas y, en este caso, las vidas útiles o los porcentajes de amortización utilizados;
 - (b) los métodos de amortización utilizados para los activos intangibles con vidas útiles finitas;
 - (c) el importe en libros bruto y la amortización acumulada (junto con el importe acumulado de las pérdidas por deterioro del valor), tanto al principio como al final de cada periodo;
 - (d) la partida o partidas del estado de resultado integral en las que está incluida la amortización de los activos intangibles;
 - (e) una conciliación entre los valores en libros al principio y al final del periodo, mostrando:
 - (i) los incrementos, con indicación separada de los que procedan de desarrollos internos, aquellos adquiridos por separado y los adquiridos en combinaciones de negocios;
 - (ii) los activos clasificados como mantenidos para la venta o incluidos en un grupo de activos para su disposición que haya sido clasificado como mantenido para la venta, de acuerdo con la NIIF 5, así como otras disposiciones;
 - (iii) los incrementos y decrementos, durante el periodo, procedentes de revaluaciones efectuadas según se indica en los párrafos 75, 85 y 86, así como de pérdidas por deterioro del valor reconocidas o revertidas en otro resultado integral siguiendo las reglas de la NIC 36 (si las hubiere);
 - (iv) las pérdidas por deterioro del valor reconocidas en el resultado del periodo aplicando la NIC 36 (si las hubiere);
 - (v) las reversiones de anteriores pérdidas por deterioro del valor, a lo largo del periodo, de acuerdo con la NIC 36 (si las hubiere);

- (vi) el importe de la amortización reconocida durante el periodo;
 - (vii) las diferencias netas de cambio derivadas de la conversión de estados financieros a la moneda de presentación, y de la conversión de una operación en el extranjero a la moneda de presentación de la entidad; y
 - (viii) otros cambios habidos en el importe en libros durante el periodo.
- 119 Una clase de activos intangibles es un grupo de activos que tienen similar naturaleza y utilización en las operaciones de la entidad. Los siguientes son ejemplos de clases separadas:
- (a) marcas;
 - (b) cabeceras de periódicos o revistas y sellos o denominaciones editoriales;
 - (c) programas y aplicaciones informáticas;
 - (d) concesiones y franquicias;
 - (e) derechos de propiedad intelectual, patentes y otras manifestaciones de la propiedad industrial o derechos de explotación;
 - (f) recetas o fórmulas, modelos, diseños y prototipos; y
 - (g) activos intangibles en proceso.
- Las clases mencionadas arriba pueden ser desagregadas (o agregadas) en otras más pequeñas (más grandes), siempre que ello genere una información más relevante para los usuarios de los estados financieros.
- 120 La entidad incluirá información sobre los activos intangibles que hayan sufrido pérdidas por deterioro del valor, de acuerdo con la NIC 36, además de la requerida en el párrafo 118(e)(iii) a (v).
- 121 La NIC 8 exige que la entidad revele la naturaleza y efecto de los cambios en las estimaciones contables que tengan un efecto significativo en el periodo corriente, o que se espera que tengan repercusión significativa en futuros periodos. Estas revelaciones de información pueden surgir por cambios en:
- (a) la evaluación de la vida útil de un activo intangible;
 - (b) el método de amortización; o
 - (c) Los valores residuales.
- 122 **Una entidad revelará también:**
- (a) **En el caso de un activo intangible con vida útil indefinida, el importe en libros de dicho activo y las razones sobre las que se apoya la estimación de una vida útil indefinida. Al aportar estas razones, la entidad describirá el factor o los factores que han jugado un papel significativo al determinar que el activo tiene una vida útil indefinida.**

- (b) Una descripción, el importe en libros y del periodo restante de amortización de cualquier activo intangible individual que sea significativo en los estados financieros de la entidad.
- (c) Para los activos intangibles adquiridos mediante una subvención del gobierno y reconocidos inicialmente por su valor razonable (véase el párrafo 44):
 - (i) el valor razonable por el que se han registrado inicialmente tales activos;
 - (ii) su importe en libros; y
 - (iii) si la medición posterior al reconocimiento inicial se realiza utilizando el modelo del costo o el modelo de revaluación.
- (d) La existencia y el importe en libros de los activos intangibles cuya titularidad tiene alguna restricción, así como el importe en libros de los activos intangibles que sirven como garantías de deudas.
- (e) El importe de los compromisos contractuales para la adquisición de activos intangibles.

123 Cuando la entidad proceda a describir el factor o factores que han jugado un papel importante en la determinación del hecho de que el activo intangible tiene una vida útil indefinida, considerará la lista de los factores del párrafo 90.

Activos intangibles medidos posteriormente según el modelo de revaluación

124 En el caso de activos intangibles contabilizados por sus valores revaluados, la entidad revelará la siguiente información:

- (a) por clase de activos intangibles:
 - (i) la fecha efectiva de la revaluación;
 - (ii) El importe en libros de los activos intangibles revaluados; y
 - (iii) el importe en libros que se habría reconocido si los activos intangibles se hubieran medido posteriormente utilizando el modelo del costo del párrafo 74; y
- (b) el importe del superávit de revaluación, tanto al principio como al final del periodo, que proceda de los activos intangibles, indicando los cambios habidos durante el periodo, así como cualquier restricción para la distribución de su saldo entre los accionistas.
- (c) [eliminado]

125 Puede ser necesaria la agregación de las clases de activos intangibles revaluados en clases de mayor tamaño a efectos de información a revelar. No obstante, las citadas clases no se agregarán si de esta presentación pudieran resultar saldos mixtos que incluyeran activos intangibles medidos según el modelo del costo junto con otros medidos según el modelo de revaluación.

Desembolsos por investigación y desarrollo

- 126 La entidad revelará el importe agregado de los desembolsos por investigación y desarrollo que se hayan reconocido como gastos durante el periodo.
- 127 Los desembolsos por investigación y desarrollo incluirán todos los que sean directamente atribuibles a las actividades de investigación y desarrollo (véanse los párrafos 66 y 67, donde figuran las indicaciones sobre los tipos de desembolsos que se pueden incluir para cumplir los objetivos de las exigencias informativas señaladas en el párrafo 126).

Otra información

- 128 Se aconseja, pero no se exige, que las entidades aporten la siguiente información:
- (a) una descripción de los activos intangibles completamente amortizados que se encuentren todavía en uso; y
 - (b) una breve descripción de los activos intangibles significativos controlados por la entidad, pero que no se reconozcan como activos por no cumplir los criterios de reconocimiento fijados en esta Norma, o porque fueron adquiridos o generados antes de que tuviese vigencia la versión de la NIC 38 *Activos Intangibles* emitida en 1998.

Disposiciones transitorias y fecha de vigencia

- 129 [Eliminado]
- 130 Una entidad aplicará esta Norma:
- (a) para la contabilización de activos intangibles adquiridos en combinaciones de negocios en las que la fecha del acuerdo sea a partir del 31 de marzo de 2004; y
 - (b) para la contabilización de todos los demás activos intangibles de forma prospectiva desde el comienzo del primer periodo anual a partir del 31 de marzo de 2004. Así, la entidad no ajustará el importe en libros de los activos intangibles reconocidos en esa fecha. Sin embargo, la entidad aplicará, en esa misma fecha, esta Norma al reconsiderar las vidas útiles de dichos activos intangibles. Si, como resultado de esa reestimación, la entidad cambia su evaluación de la vida útil de un activo, ese cambio se contabilizará como un cambio en la estimación contable, de acuerdo con la NIC 8.
- 130A Una entidad aplicará las modificaciones del párrafo 2 en los periodos anuales que comiencen a partir del 1 de enero de 2006. Si una entidad aplica la NIIF 6 para un periodo anterior, dichas modificaciones deben ser aplicadas para ese periodo anterior.

NIC 38

- 130B La NIC 1 *Presentación de Estados Financieros* (revisada en 2007) modificó la terminología utilizada en las NIIF. Además, modificó los párrafos 85, 86 y 118(e)(iii). Una entidad aplicará esas modificaciones a periodos anuales que comiencen a partir del 1 de enero de 2009. Si una entidad utiliza la NIC 1 (revisada en 2007) en un periodo anterior, aplicará las modificaciones a dicho periodo.
- 130C La NIIF 3 (revisada en 2008) modificó los párrafos 12, 33 a 35, 68, 69, 94 y 130, eliminó los párrafos 38 y 129, y añadió el párrafo 115A. El documento *Mejoras a las NIIF* emitido en abril de 2009 modificó los párrafos 36 y 37. Una entidad aplicará esas modificaciones de forma prospectiva a los periodos anuales que comiencen a partir del 1 de julio de 2009. Por ello, no se ajustarán los importes reconocidos para los activos intangibles y la plusvalía en combinaciones de negocios anteriores. Si una entidad aplica la NIIF 3 (revisada en 2008) a un periodo anterior, las modificaciones se aplicarán a ese periodo, y revelará ese hecho.
- 130D Se modificaron los párrafos 69, 70 y 98, y se añadió el párrafo 69A mediante el documento *Mejoras a las NIIF* emitido en mayo de 2008. Una entidad aplicará esas modificaciones a periodos anuales que comiencen a partir del 1 de enero de 2009. Se permite su aplicación anticipada. Si una entidad aplicase las modificaciones en un período que comience con anterioridad, revelará este hecho.
- 130E [Eliminado]
- 130F Las NIIF 10 y NIIF 11 *Acuerdos Conjuntos*, emitidas en mayo de 2011, modificaron el párrafo 3(e). Una entidad aplicará esas modificaciones cuando aplique las NIIF 10 y NIIF 11.
- 130G La NIIF 13, emitida en mayo de 2011, modificó los párrafos 8, 33, 47, 50, 75, 78, 82, 84, 100 y 124, y eliminó los párrafos 39 a 41 y 130E. Una entidad aplicará esas modificaciones cuando aplique la NIIF 13.
- 130H *Mejoras Anuales a las NIIF, Ciclo 2010-2012*, emitido en diciembre de 2013, modificó el párrafo 80. Una entidad aplicará esa modificación para los periodos anuales que comiencen a partir del martes, 1 de julio de 2014. Se permite su aplicación anticipada. Si una entidad aplicase la modificación en un periodo que comience con anterioridad, revelará ese hecho.
- 130I Una entidad aplicará la modificación realizada por el documento *Mejoras Anuales a las NIIF, Ciclo 2010-2012* a todas las revaluaciones reconocidas en periodos anuales que comiencen a partir de la fecha de aplicación inicial de esa modificación y en el periodo anual anterior inmediato. Una entidad puede también presentar información comparativa ajustada para cualquiera de los periodos anteriores presentados, pero no se requiere que lo haga. Si una entidad presenta información comparativa no ajustada sobre periodos anteriores, identificará con claridad la información que no ha sido ajustada, señalará que ha sido preparada sobre una base diferente, y explicará esa base.

- 130J *Aclaración de los Métodos Aceptables de Depreciación y Amortización* (Modificaciones a las NIC 16 y NIC 38), emitido en mayo de 2014, modificó los párrafos 92 y 98 y añadió los párrafos 98A a 98C. Una entidad aplicará esas modificaciones de forma prospectiva a los periodos anuales que comiencen a partir del viernes, 1 de enero de 2016. Se permite su aplicación anticipada. Si una entidad aplica esas modificaciones en un periodo anterior, revelará este hecho.
- 130K La NIIF 15 *Ingresos de Actividades Ordinarias Procedentes de Contratos con Clientes* emitida en mayo de 2014, modificó los párrafos 3, 114 y 116. Una entidad aplicará esas modificaciones cuando aplique la NIIF 15.
- 130L La NIIF 16, emitida en enero de 2016, modificó los párrafos 3, 6, 113 y 114. Una entidad aplicará esas modificaciones cuando aplique la NIIF 16.
- 130M La NIIF 17, emitida en mayo de 2017, modificó el párrafo 3. Una entidad aplicará esa modificación cuando aplique la NIIF 17.

Permutas de activos similares

- 131 La exigencia, contenida en los párrafos 129 y en el apartado (b) del párrafo 130, de aplicar esta Norma de forma prospectiva, significa que si una permuta de activos fue medida antes de la fecha de vigencia de esta Norma, sobre la base del importe en libros del activo entregado, la entidad no reexpresará el importe en libros del activo adquirido para reflejar su valor razonable en la fecha de adquisición.

Aplicación anticipada

- 132 Se aconseja a las entidades a las que se aplique el párrafo 130 que apliquen los requerimientos de esta Norma antes de las fechas de vigencia especificadas en el párrafo 130. No obstante, si la entidad aplicase esta Norma antes de esas fechas efectivas, también aplicará al mismo tiempo la NIIF 3 y la NIC 36 (revisada en 2004).

Derogación de la NIC 38 (aprobada en 1998)

- 133 Esta Norma deroga a la NIC 38 *Activos Intangibles* (emitida en 1998).

Aprobación por el Consejo de la NIC 38 emitida en marzo de 2004

La Norma Internacional de Contabilidad 38 *Activos Intangibles* (revisada en 2004) fue aprobada para su emisión por trece de los catorce miembros el Consejo de Normas Internacionales de Contabilidad. El profesor Whittington votó en contra. Su opinión en contrario se expone después de los Fundamentos de las Conclusiones.

Sir David Tweedie	Presidente
Thomas E Jones	Vicepresidente
Mary E Barth	
Hans-Georg Bruns	
Anthony T Cope	
Robert P Garnett	
Gilbert Gélard	
James J Leisenring	
Warren J McGregor	
Patricia L O'Malley	
Harry K Schmid	
John T Smith	
Geoffrey Whittington	
Tatsumi Yamada	

Aprobación por el Consejo de *Aclaración de los Métodos Aceptables de Depreciación y Amortización* (Modificaciones a las NIC 16 y NIC 38) emitido en mayo de 2014

Aclaración de los Métodos Aceptables de Depreciación y Amortización fue aprobado para su publicación por quince de los dieciséis miembros del Consejo de Normas Internacionales de Contabilidad. La Sra. Tokar opinó en contrario. Su opinión en contrario se expone en los Fundamentos de las Conclusiones.

Hans Hoogervorst

Presidente

Ian Mackintosh

Vicepresidente

Stephen Cooper

Philippe Danjou

Martin Edelmann

Jan Engström

Patrick Finnegan

Amaro Luiz de Oliveira Gomes

Gary Kabureck

Suzanne Lloyd

Patricia McConnell

Takatsugu Ochi

Darrel Scott

Chungwoo Suh

Mary Tokar

Wei-Guo Zhang

NIC 39

Instrumentos Financieros: Reconocimiento y Medición

En abril de 2001 el Consejo de Normas Internacionales de Contabilidad (Consejo) adoptó la NIC 39 *Instrumentos Financieros: Reconocimiento y Medición*, que había sido originalmente emitida por el Comité de Normas Internacionales de Contabilidad (IASB) en marzo de 1999. Esa norma había sustituido a la original NIC 39 *Instrumentos Financieros: Reconocimiento y Medición*, la cual había sido emitida en diciembre de 1998. Esa NIC 39 original había reemplazado algunas partes de la NIC 25 *Contabilización de Inversiones*, que había sido emitida en marzo de 1986.

En diciembre de 2003 el Consejo emitió una NIC 39 revisada como parte de su agenda inicial de proyectos técnicos. La NIC 39 revisada también incorporó una sección de Guía de Implementación, que sustituyó unas series de Preguntas y Respuestas que habían sido desarrolladas por el Comité de Guías de Implementación de la NIC 39.

Seguidamente, el Consejo llevó a cabo modificaciones adicionales a la NIC 39:

- (a) en marzo de 2004 permitió utilizar la contabilidad de cobertura del valor razonable para una cartera que cubre el riesgo de tasa de interés;
- (b) en junio de 2005, relativas al momento en que puede aplicarse la opción del valor razonable;
- (c) en julio de 2008, proporcionó guías de aplicación para ilustrar la forma en que deben aplicarse los principios subyacentes en la contabilidad de coberturas;
- (d) en octubre de 2008, permitió reclasificar algunos tipos de activos financieros; y
- (e) en marzo de 2009, abordó la forma en que deben medirse algunos derivados implícitos si fueron anteriormente reclasificados.

En agosto de 2005, el Consejo emitió la NIIF 7 *Instrumentos Financieros: Información a Revelar*. Por consiguiente, los requerimientos de información a revelar que estaban en la NIC 39 se trasladaron a la NIIF 7.

Otras Normas han realizado modificaciones de menor importancia en la NIC 39. Estas incluyen la NIC 1 *Presentación de Estados Financieros* (emitida en septiembre de 2007), la NIC 27 *Estados Financieros Consolidados y Separados* (emitida en enero de 2008), *Mejoras a las NIIF* (emitido en mayo de 2008), *Partidas que Pueden Calificarse como Cubiertas* (Modificación a la NIC 39 *Instrumentos Financieros: Reconocimiento y Medición*) (emitido en julio de 2008), *Mejoras a las NIIF* (emitido en abril de 2009), NIIF 13 *Medición del Valor Razonable* (emitida en mayo de 2011), *Entidades de Inversión* (Modificaciones a las NIIF 10, NIIF 12 y NIC 27) (emitido en octubre de 2012), *Novación de Derivados y Continuación de la Contabilidad de Coberturas* (Modificaciones a la NIC 39) (emitido en junio de 2013), la NIIF 9 *Instrumentos Financieros* (Contabilidad de Coberturas y modificaciones a las NIIF 9, NIIF 7 y NIC 39) (emitida en noviembre de 2013), la NIIF 15 *Ingresos de Actividades Ordinarias Procedentes de Contratos con Clientes* (emitida en mayo de 2014) y la NIIF 9 *Instrumentos Financieros* (emitida en julio de 2014).

NIC 39

En respuesta a las peticiones de las partes interesadas de que la contabilidad de instrumentos financieros deba mejorarse con rapidez, el Consejo dividió su proyecto para sustituir la NIC 39 en tres fases principales. A medida que el Consejo completó cada fase, creó capítulos en la NIIF 9 que sustituyeron los requerimientos correspondientes de la NIC 39. El Consejo ha pretendido siempre que la NIIF 9 *Instrumentos Financieros* sustituya a la NIC 39 en su totalidad. Sin embargo la NIIF 9 permiten que una entidad elija como su política contable aplicar los requerimientos de la contabilidad de coberturas de la NIIF 9 o continuar utilizando los requerimientos de la contabilidad de coberturas de la NIC 39. Por consiguiente, aunque la NIIF 9 está vigente (con excepciones limitadas para entidades que emiten contratos de seguro y entidades que aplican la Norma *NIIF para las PYMES*), la NIC 39, que ahora contiene solo sus requerimientos para la contabilidad de coberturas, también se mantiene vigente.

ÍNDICE

desde el párrafo

**NORMA INTERNACIONAL DE CONTABILIDAD 39
INSTRUMENTOS FINANCIEROS: RECONOCIMIENTO Y
MEDICIÓN**

ALCANCE	2
DEFINICIONES	8
COBERTURAS	71
Instrumentos de cobertura	72
Partidas cubiertas	78
Contabilidad de coberturas	85
FECHA DE VIGENCIA Y TRANSICIÓN	103
DEROGACIÓN DE OTROS PRONUNCIAMIENTOS	109

APÉNDICES**A Guía de Aplicación****B Modificaciones a otros pronunciamientos****APROBACIÓN POR EL CONSEJO DE LAS MODIFICACIONES A LA NIC 39:**

Contabilización de la Cobertura de Valor Razonable en una Cartera que Cubre el Riesgo de Tasa de Interés emitida en marzo de 2004

Transición y Reconocimiento Inicial de los Activos Financieros y Pasivos Financieros emitida en diciembre de 2004

Contabilización de la Cobertura de Flujos de Efectivo de Transacciones Intragruppo Previstas emitida en abril de 2005

Contratos de Garantía Financiera (Modificaciones a la NIC 39 y a la NIIF 4) emitida en agosto de 2005

Partidas que Pueden Calificarse como Cubiertas emitida en julio de 2008

Derivados Implícitos (Modificaciones a las CINIIF 9 y NIC 39) emitido en marzo de 2009¹

Novación de Derivados y Continuación de la Contabilidad de Coberturas (Modificaciones a la NIC 39) emitido en junio de 2013

NIIF 9 Instrumentos Financieros (Contabilidad de Coberturas y modificaciones a la NIIF 9, NIIF 7 Y NIC 39) emitida en noviembre de 2013

CON RESPECTO A LOS MATERIALES COMPLEMENTARIOS ENUMERADOS A CONTINUACIÓN, VÉASE LA PARTE B DE ESTA EDICIÓN

EJEMPLO ILUSTRATIVO

GUÍA DE IMPLEMENTACIÓN

CON RESPECTO A LOS FUNDAMENTOS DE LAS CONCLUSIONES, VÉASE LA PARTE C DE ESTA EDICIÓN

FUNDAMENTOS DE LAS CONCLUSIONES

OPINIONES EN CONTRARIO

¹ La CINIIF 9 fue derogada por la NIIF 9 *Instrumentos Financieros*, emitida en octubre de 2010.

NIC 39

La Norma Internacional de Contabilidad 39 *Instrumentos Financieros: Reconocimiento y Medición* (NIC 39) está contenida en los párrafos 2 a 110 y en los Apéndices A y B. Todos los párrafos tienen igual valor normativo, si bien la Norma conserva el formato IASC que tenía cuando fue adoptada por el IASB. La NIC 39 debe ser entendida en el contexto de su objetivo y de los Fundamentos de las Conclusiones, del *Prólogo a las Normas NIIF* y del *Marco Conceptual para la Información Financiera*. La NIC 8 *Políticas Contables, Cambios en las Estimaciones Contables y Errores* proporciona una base para seleccionar y aplicar las políticas contables en ausencia de guías explícitas.

Norma Internacional de Contabilidad 39

Instrumentos Financieros: Reconocimiento y Medición

1 [Eliminado]

Alcance

2 Esta Norma se aplicará por las entidades a todos los instrumentos financieros dentro del alcance de la NIIF 9 *Instrumentos Financieros* si, y en la medida en que:

- (a) la NIIF 9 permita que se apliquen los requerimientos de la contabilidad de coberturas de esta Norma; y
- (b) el instrumento financiero sea parte de una relación de coberturas que cumpla los requisitos de la contabilidad de coberturas de acuerdo con esta Norma.

2A-7 [Eliminado]

Definiciones

8 Las definiciones de términos de la NIIF 13, la NIIF 9 y la NIC 32 se utilizan en esta Norma con el significado especificado en el Apéndice A de la NIIF 13, Apéndice A de la NIIF 9 y el párrafo 11 de la NIC 32. La NIIF 13, la NIIF 9 y la NIC 32 definen los siguientes términos:

- costo amortizado de un activo financiero o de un pasivo financiero
- baja en cuentas
- derivado
- método del interés efectivo
- tasa de interés efectivo
- instrumento de patrimonio
- valor razonable
- activo financiero
- instrumento financiero
- pasivo financiero

y suministran guías para la aplicación de esas definiciones.

9 Los términos siguientes se usan, en esta Norma, con los significados que a continuación se especifican:

Definiciones relativas a la contabilidad de coberturas

Un *compromiso en firme* es un acuerdo vinculante para intercambiar una determinada cantidad de recursos a un precio determinado, en una fecha o fechas futuras especificadas.

Una *transacción prevista* es una operación futura anticipada pero no comprometida.

Un *instrumento de cobertura* es un derivado designado o bien (solo en el caso de la cobertura del riesgo de tasa de cambio) un activo financiero o un pasivo financiero no derivado cuyo valor razonable o flujos de efectivo generados se espera que compensen los cambios en el valor razonable o los flujos de efectivo de la partida cubierta designada (los párrafos 72 a 77 y los párrafos GA94 a GA97 del Apéndice A desarrollan la definición de instrumento de cobertura).

Una *partida cubierta* es un activo, un pasivo, un compromiso en firme, una transacción prevista altamente probable o una inversión neta en un negocio en el extranjero que (a) expone a la entidad al riesgo de cambio en el valor razonable o en los flujos de efectivo futuros, y (b) es designada para ser cubierta (los párrafos 78 a 84 y los párrafos GA98 a GA101 del Apéndice A desarrollan la definición de partidas cubiertas).

Eficacia de la cobertura es el grado en el que los cambios en el valor razonable o en los flujos de efectivo de la partida cubierta, directamente atribuibles al riesgo cubierto, se compensan con los cambios en el valor razonable o en los flujos de efectivo del instrumento de cobertura (véanse los párrafos GA105 a GA113 del Apéndice A).

10–70 [Eliminado]

Coberturas

- 71 Si una entidad aplica la NIIF 9 y no ha elegido como política contable continuar aplicando los requerimientos de la contabilidad de coberturas de esta Norma (véase el párrafo 7.2.21 de la NIIF 9), aplicará los requerimientos de la contabilidad de coberturas del Capítulo 6 de la NIIF 9. Sin embargo, para una cobertura del valor razonable de la exposición a la tasa de interés de una parte de una cartera de activos financieros o pasivos financieros, una entidad puede, de acuerdo con el párrafo 6.1.3 de la NIIF 9, aplicar los requerimientos de la contabilidad de coberturas de esta Norma en lugar de los de la NIIF 9. En ese caso, la entidad debe también aplicar los requerimientos específicos para la contabilidad de coberturas del valor razonable de una cobertura de cartera de riesgo de tasa de interés (véanse los párrafos 81A, 89A y GA114 a GA132).

Instrumentos de cobertura

Instrumentos que cumplen los requisitos

- 72 Esta Norma no limita las circunstancias en las que un derivado puede ser designado como instrumento de cobertura, siempre que se cumplan las condiciones del párrafo 88, salvo en el caso de ciertas opciones emitidas (véase el párrafo GA94 del apéndice A). Sin embargo, un activo financiero o un pasivo financiero que no sean derivados solo pueden designarse como instrumento de cobertura en el caso de cobertura de riesgo en moneda extranjera.
- 73 Para los propósitos de la contabilidad de coberturas, solo los instrumentos que involucren a una parte externa a la entidad que informa (es decir, externa al grupo o entidad individual sobre la que se está informando) pueden ser designados como instrumentos de cobertura. Aunque las entidades individuales dentro de un grupo consolidado o las divisiones de una entidad puedan realizar operaciones de cobertura con otras entidades dentro del grupo o divisiones de la entidad, cualquiera de dichas transacciones intragrupo se eliminará en la consolidación. Por ello, estas operaciones de cobertura no cumplen los requisitos para la contabilidad de coberturas en los estados financieros consolidados del grupo. Sin embargo, pueden cumplir los requisitos para la contabilidad de coberturas en los estados financieros separados o individuales de entidades individuales dentro del grupo, siempre que sean externos a la entidad individual sobre la que se esté informando.

Designación de instrumentos de cobertura

- 74 Normalmente existe una única medida del valor razonable para cada instrumento de cobertura en su totalidad, y los factores que causan los cambios en dicho valor razonable son codependientes. Así, una relación de cobertura se designa por la entidad para un instrumento de cobertura en su totalidad. Las únicas excepciones permitidas son:
- (a) la separación del valor intrínseco y del valor temporal de un contrato de opción, y la designación como instrumento de cobertura del cambio en el valor intrínseco de una opción, mientras que se excluye el cambio en el valor temporal; y
 - (b) la separación del componente de interés y el precio de contado en un contrato a término.

Estas excepciones se permiten porque el valor intrínseco en una opción y el valor de la prima de un contrato a término pueden, por lo general, ser medidos de forma separada. Una estrategia de cobertura dinámica que valore tanto el valor intrínseco como el valor temporal de un contrato de opción, puede cumplir con los requisitos para la contabilidad de coberturas.

- 75 Una proporción de un instrumento de cobertura completo, tal como el 50 por ciento del importe nominal, puede ser designada como instrumento de cobertura en una relación de cobertura. Sin embargo, una relación de cobertura no puede ser designada solo para una parte del periodo durante el cual el instrumento de cobertura permanece emitido.

- 76 Un instrumento de cobertura único puede ser designado como cobertura de más de una clase de riesgo siempre que (a) los riesgos cubiertos puedan ser identificados claramente; (b) la eficacia de la cobertura puede ser demostrada; y (c) es posible asegurar que existe una designación específica del instrumento de cobertura y las posiciones de riesgo diferentes.
- 77 Dos o más derivados, o proporciones de ellos (o, en el caso de una cobertura del riesgo de cambio, dos o más partidas que no sean derivados, o proporciones de ellas, o una combinación de derivados y no derivados, o bien proporciones de unos y otros) pueden ser considerados en combinación y designarse conjuntamente como instrumentos de cobertura, incluyendo el caso en que los riesgos de unos derivados compensen los procedentes de otros Sin embargo, un contrato que asegure unas tasas de interés máxima y mínima, u otro instrumento derivado que combine una opción emitida y una comprada, no cumplirá los requisitos como instrumento de cobertura si se trata, efectivamente, de una opción emitida neta (por la cual se recibe una prima neta). De forma similar, pueden designarse dos o más instrumentos (o proporciones de los mismos) como instrumentos de cobertura, pero solo si ninguno de ellos es una opción emitida o una opción emitida neta.

Partidas cubiertas

Partidas que cumplen los requisitos

- 78 Una partida cubierta puede ser un activo o pasivo reconocido, un compromiso en firme no reconocido, una transacción prevista altamente probable o una inversión neta en un negocio en el extranjero. Por otra parte, la partida cubierta puede ser (a) un único activo o pasivo, compromiso firme, transacción prevista altamente probable o inversión neta en un negocio en el extranjero; (b) un grupo de activos, pasivos, compromisos firmes, transacciones previstas altamente probables o inversiones netas en negocios extranjeros con similares características de riesgo o (c) en una cartera que cubre el riesgo de tasa de interés, una porción de la cartera de activos financieros o pasivos financieros que compartan el riesgo que se está cubriendo.
- 79 [Eliminado]
- 80 Para los propósitos de la contabilidad de coberturas, solo podrán ser designados como partidas cubiertas, los activos, pasivos, compromisos firmes o las transacciones previstas altamente probables que impliquen a una parte externa a la entidad. Esto supone que la contabilidad de coberturas puede ser aplicada a transacciones entre entidades dentro del mismo grupo solo en el caso de estados financieros separados o individuales de esas entidades pero no en los estados financieros consolidados del grupo, excepto para los estados financieros consolidados de una entidad de inversión, tal como se define en la NIIF 10, en los que las transacciones entre una entidad de inversión y sus subsidiarias medidas al valor razonable con cambios en resultados no se eliminarán de los estados financieros consolidados. Como excepción, el riesgo de tasa de cambio de un elemento monetario intragrupo (por ejemplo, una partida por cobrar o pagar entre dos subsidiarias) puede cumplir los requisitos como partida cubierta en los estados financieros consolidados si provoca una

exposición a las ganancias o pérdidas por tasa de cambio que no son completamente eliminadas en la consolidación de acuerdo con la NIC 21 *Efectos de las Variaciones en las Tasas de Cambio de la Moneda Extranjera*. De acuerdo con la NIC 21, las ganancias o pérdidas de cambio causadas por elementos monetarios intragrupo no quedan completamente eliminadas en la consolidación cuando la partida monetaria intragrupo resulte de una transacción entre dos entidades del grupo que tengan monedas funcionales diferentes. Además, el riesgo de tasa de cambio en transacciones intragrupo previstas que sean altamente probables, podría cumplir los requisitos para ser una partida cubierta en los estados financieros consolidados siempre que la transacción se haya denominado en una moneda distinta a la moneda funcional de la entidad que la haya realizado y que el riesgo de tasa de cambio afecte al resultado consolidado.

Designación de partidas financieras como partidas cubiertas

- 81 Si la partida cubierta es un activo financiero o un pasivo financiero, puede ser una partida cubierta con respecto a los riesgos que estén asociados únicamente con una porción de los flujos de efectivo o del valor razonable (tales como uno o más flujos de efectivo contractuales seleccionados o porciones de ellos o un porcentaje del valor razonable) siempre que la eficacia de la cobertura pueda medirse. Por ejemplo, puede designarse como riesgo cubierto una porción identificable, y medible de forma separada, de la exposición a la tasa de interés de un activo o pasivo que acumula (devenga) intereses (por ejemplo, puede designarse la tasa de interés libre de riesgo, o bien un componente de la tasa de interés de referencia, dentro de la exposición total a la tasa de interés de un instrumento financiero cubierto).
- 81A En una cobertura del valor razonable de la exposición a la tasa de interés de una cartera de activos financieros o pasivos financieros (y solo para esta forma de cobertura), la porción cubierta podrá designarse en términos de un importe monetario (por ejemplo, un importe en dólares, euros, libras o rands), y no en términos de activos (o pasivos) individuales. Aunque la cartera en cuestión pueda incluir, a los fines de gestión del riesgo, tanto activos como pasivos, el importe designado será un importe de activos o de pasivos. No está permitida la designación de un importe neto que incluya activos y pasivos. La entidad puede cubrir una porción de la tasa de interés que esté asociada con el importe designado. Por ejemplo, en el caso de la cobertura de una cartera que contenga activos con posibilidad de pago anticipado, la entidad podría cubrir el cambio en el valor razonable, que sea atribuible a los cambios en la tasa de interés cubierta, considerando las fechas esperadas de revisión de los intereses y no las fechas contractuales. Cuando la porción cubierta esté basada en las fechas de revisión esperadas, el efecto que los cambios en los intereses cubiertos tengan en esas fechas de revisión será incluido en la determinación del cambio en el valor razonable de la partida cubierta. En consecuencia, si una cartera, que contenga partidas con posibilidad de pagos anticipados se cubre con un derivado que no admita tal posibilidad, aparecerá ineficacia siempre que se produzca un cambio en las fechas esperadas de los pagos anticipados o cuando las fechas reales de pago difieran de las que se hubieran previsto.

Designación de partidas no financieras como partidas cubiertas

- 82 Si la partida cubierta es un activo o un pasivo no financiero, será designado como partida cubierta, (a) por los riesgos asociados con las monedas extranjeras, o bien (b) en su totalidad por todos los riesgos que soporte, debido a la dificultad de aislar y medir de manera adecuada los cambios en los flujos de efectivo o en el valor razonable, atribuibles a riesgos específicos distintos de los relacionados con las monedas extranjeras.

Designación de grupos de elementos como partidas cubiertas

- 83 Los activos y pasivos similares solo serán agregados y cubiertos en grupo cuando compartan la exposición al riesgo que está designado como cubierto. Además, debe esperarse que el cambio en el valor razonable atribuible al riesgo cubierto para cada partida individual en el grupo sea aproximadamente proporcional al cambio total en el valor razonable que sea atribuible al riesgo cubierto del grupo de partidas.
- 84 Dado que la entidad evalúa la eficacia de una cobertura comparando el cambio en el valor razonable o en el flujo de efectivo del instrumento de cobertura (o grupo de instrumentos de cobertura similares) y de la partida cubierta (o grupo de partidas cubiertas similares), los requisitos de la contabilidad de coberturas no se cumplen si la comparación del instrumento de cobertura se realiza con la posición neta general (por ejemplo, el neto de todos los activos y pasivos de renta fija con vencimiento similar) en lugar de hacerlo con una partida cubierta específica.

Contabilidad de coberturas

- 85 En la contabilidad de coberturas se reconoce, en el resultado del periodo, el efecto de la compensación de los cambios en los valores razonables de los instrumentos de cobertura y de las partidas cubiertas.
- 86 Las relaciones de cobertura son de tres clases:
- (a) *Cobertura del valor razonable*: es una cobertura de la exposición a los cambios en el valor razonable de activos o pasivos reconocidos o de compromisos en firme no reconocidos, o bien de una porción identificada de dichos activos, pasivos o compromisos en firme, que puede atribuirse a un riesgo en particular y puede afectar al resultado del periodo.
 - (b) *Cobertura del flujo de efectivo*: es una cobertura de la exposición a la variación de los flujos de efectivo que (i) se atribuye a un riesgo particular asociado con un activo o pasivo reconocido (como la totalidad o algunos de los pagos futuros de interés de una deuda a interés variable), o a una transacción prevista altamente probable, y que (ii) puede afectar al resultado del periodo.
 - (c) Cobertura de la inversión neta en un negocio en el extranjero tal como se define en la NIC 21.

- 87 La cobertura del riesgo de moneda extranjera de un compromiso en firme puede ser contabilizada como una cobertura del valor razonable o como una del flujo de efectivo.
- 88 Una relación de cobertura cumplirá los requisitos de la contabilidad de coberturas de acuerdo con lo establecido en los párrafos 89 a 102 si, y sólo si, se cumplen todas las condiciones siguientes.
- (a) Al inicio de la cobertura, existe una designación y una documentación formales de la relación de cobertura y del objetivo y estrategia de gestión del riesgo de la entidad para emprender la cobertura. Esa documentación incluirá la identificación del instrumento de cobertura, de la partida cubierta o transacción, de la naturaleza del riesgo que se está cubriendo y de la forma en que la entidad medirá la eficacia del instrumento de cobertura para compensar la exposición a los cambios en el valor razonable de la partida cubierta o a los cambios en los flujos de efectivo atribuibles al riesgo cubierto.
 - (b) Se espera que la cobertura sea altamente eficaz (véanse los párrafos GA105 a GA113 del Apéndice A) en la consecución de la compensación de los cambios en el valor razonable o en los flujos de efectivo atribuibles al riesgo cubierto, de manera congruente con la estrategia de gestión del riesgo para tal relación de cobertura en particular que se haya documentado inicialmente.
 - (c) Para las coberturas del flujo de efectivo, la transacción prevista que es objeto de la cobertura, deberá ser altamente probable y presentar además una exposición a las variaciones en los flujos de efectivo que podrían, a la postre, afectar los resultados.
 - (d) La eficacia de la cobertura puede medirse con fiabilidad, es decir, el valor razonable o los flujos de efectivo de la partida cubierta que son atribuibles al riesgo cubierto y el valor razonable del instrumento de cobertura pueden medirse con fiabilidad.
 - (e) La cobertura se evalúa en un contexto de negocio en marchay realmente se puede concluir que ha sido altamente eficaz a lo largo de todos los periodos para los cuales ha sido designada.

Coberturas del valor razonable

- 89 Si una cobertura del valor razonable cumple, durante el periodo, con los requisitos establecidos en el párrafo 88, se contabilizará de la siguiente forma:
- (a) la ganancia o pérdida procedente de volver a medir el instrumento de cobertura al valor razonable (en el caso de un derivado que sea instrumento de cobertura) o del componente de moneda extranjera medido de acuerdo con la NIC 21 (en el caso de un instrumento de cobertura que no sea un derivado) se reconocerá en el resultado del periodo; y

- (b) la ganancia o pérdida de la partida cubierta atribuible al riesgo cubierto ajustará el importe en libros de la partida cubierta y se reconocerá en el resultado del periodo. Esto es aplicable incluso si la partida cubierta se mide al costo. El reconocimiento de las ganancias o pérdidas atribuibles al riesgo de cobertura en el resultado del periodo se aplica si la partida cubierta es un activo financiero medido a valor razonable con cambios en otro resultado integral de acuerdo con el párrafo 4.1.2A de la NIIF 9.

89A En el caso de una cobertura del valor razonable de la exposición a la tasa de interés de una porción de una cartera de activos financieros o pasivos financieros (y solo para esta forma de cobertura), el requisito del apartado (b) del párrafo 89 puede cumplirse presentando la ganancia o pérdida atribuible a la partida cubierta:

- (a) en una única línea que contenga un partida separada dentro de los activos, para aquellos periodos de revisión de intereses en los que la partida cubierta sea un activo; o
- (b) en una única línea que contenga una partida separada dentro de los pasivos, para aquellos periodos de revisión de intereses en los que la partida cubierta sea un pasivo.

Las partidas separadas referidas en los apartados (a) y (b) anteriores, se presentarán junto a los activos financieros o los pasivos financieros. Los importes que se hayan incluido en estas partidas se eliminarán del estado de situación financiera cuando los activos o pasivos con los que se relacionan sean dados de baja en cuentas.

90 Si solo se cubren riesgos particulares atribuibles a una partida cubierta, los cambios reconocidos en el valor razonable de la partida cubierta, que no se relacionen con el riesgo cubierto, se reconocerán de acuerdo con lo establecido en el párrafo 5.7.1 de la NIIF 9.

91 Una entidad interrumpirá de forma prospectiva la contabilidad de coberturas especificada en el párrafo 89 si:

- (a) El instrumento de cobertura expirase, fuese vendido, resuelto o ejercido. A efectos de este subpárrafo, la sustitución o la renovación sucesiva de un instrumento de cobertura por otro no es una expiración o resolución si dicha sustitución o renovación es parte de la estrategia de cobertura documentada de la entidad. Además, a estos efectos, no existirá expiración o resolución del instrumento de cobertura si:
 - (i) como consecuencia de leyes o regulaciones existentes, o por la introducción de leyes o regulaciones, las partes del instrumento de cobertura acuerdan que una o más partes compensadoras sustituyan a su contraparte original, de forma que pasen a ser la nueva contraparte de cada una de las partes; A estos efectos, una parte compensadora es una contraparte central (en algunas ocasiones denominada “organización de compensación” o “agencia de

compensación”) o una entidad o entidades, por ejemplo, un miembro compensador de una organización de compensación, o un cliente de un miembro compensador de una organización de compensación que están actuando como contraparte para llevar a cabo la compensación por medio de una contraparte central. Sin embargo, cuando las partes del instrumento de cobertura sustituyen sus contrapartes originales por contrapartes diferentes, este párrafo se aplicará solo si cada una de las partes efectúa compensaciones con la misma contraparte central.

- (ii) Otros cambios, si los hubiera, en el instrumento de cobertura se limitan a los que sean necesarios para efectuar esta sustitución de la contraparte. Estos cambios se limitan a los que sean congruentes con los términos que se esperarían si el instrumento de cobertura fuera compensado originalmente con la contraparte compensadora. Estos cambios incluyen modificaciones en los requerimientos de garantías colaterales, derechos de compensación de saldos de cuentas a cobrar y pagar, y cargos impuestos.
- (b) la cobertura dejase de cumplir los criterios del párrafo 88 para la contabilidad de coberturas; o
 - (c) la entidad revocase la designación.
- 92 Cualquier ajuste que se derive de lo dispuesto en el apartado (b) del párrafo 89, en el importe en libros de un instrumento financiero cubierto en el que se lleve el método de la tasas de interés efectiva (o, en el caso de una cartera que cubre el riesgo de tasa de interés, en la partida separada del estado de situación financiera descrita en el párrafo 89A) se amortizará contra el resultado del periodo. La amortización podrá empezar tan pronto como se realice el ajuste, y deberá comenzar no después del momento en que la partida cubierta deje de ser ajustada por los cambios en el valor razonable que sean atribuibles al riesgo cubierto. El ajuste estará basado en la tasa de interés efectiva, recalculada en la fecha que comience la amortización. No obstante, cuando se trate de una cobertura del valor razonable de la exposición a la tasa de interés de una cartera de activos financieros o pasivos financieros (y solo para esta forma de cobertura) y la amortización utilizando una tasa de interés efectiva recalculada sea impracticable, el ajuste será amortizado utilizando un método lineal. En todo caso, los ajustes quedarán amortizados totalmente al vencimiento del instrumento financiero o bien, en el caso de una cartera que cubre el riesgo de tasa de interés, a la expiración del periodo de revisión de intereses.
- 93 Cuando un compromiso en firme no reconocido se designe como partida cubierta, el cambio posterior acumulativo en el valor razonable del mismo, que sea atribuible al riesgo cubierto, se reconocerá como un activo o pasivo con su correspondiente ganancia o pérdida reconocida en el resultado del periodo [véase el apartado (b) del párrafo 89]. Los cambios en el valor razonable

del instrumento de cobertura también serán reconocidos en el resultado del periodo.

- 94 Cuando una entidad suscriba un compromiso en firme para adquirir un activo o asumir un pasivo que sea una partida cubierta, dentro de una cobertura del valor razonable, el importe en libros inicial del activo o pasivo que resulte del cumplimiento por parte de la entidad del compromiso en firme, se ajustará para incluir el cambio acumulado en el valor razonable de dicho compromiso que sea atribuible al riesgo cubierto que fue reconocido en el estado de situación financiera.

Coberturas de flujo de efectivo

- 95 Cuando una cobertura del flujo de efectivo cumpla, durante el periodo, las condiciones establecidas en el párrafo 88, se la contabilizará de la manera siguiente:

- (a) la parte de la ganancia o pérdida del instrumento de cobertura que se determina que es una cobertura eficaz (véase párrafo 88) se reconocerá en otro resultado integral; y
- (b) la parte ineficaz de la ganancia o pérdida del instrumento de cobertura se reconocerá en el resultado del periodo.

- 96 Más específicamente, una cobertura de flujos de efectivo se contabilizará de la siguiente forma:

- (a) El componente separado de patrimonio asociado con la partida cubierta se ajustará para que sea igual (en términos absolutos) al importe que sea menor entre:
 - (i) el resultado acumulado del instrumento de cobertura desde el inicio de la cobertura; y
 - (ii) el cambio acumulado en el valor razonable (valor presente) de los flujos de efectivo futuros esperados de la partida cubierta, desde el inicio de la cobertura.
- (b) Cualquier ganancia o pérdida restante del instrumento de cobertura o del componente designado del mismo (que no constituye una cobertura eficaz) se reconocerá en el resultado del periodo; y
- (c) Si la estrategia de gestión del riesgo, documentada por la entidad para una relación de cobertura particular, excluyese de la evaluación de la eficacia de la cobertura a un componente específico de la ganancia o pérdida o a flujos de efectivo relacionados del instrumento de cobertura [véanse los párrafos 74, 75 y el párrafo 88(a)], ese componente excluido de la ganancia o pérdida se reconocerá de acuerdo con el párrafo 5.7.1 de la NIIF 9.

- 97 Si la cobertura de una transacción prevista diese lugar posteriormente al reconocimiento de un activo financiero o un pasivo financiero, las pérdidas o ganancias asociadas que hubieran sido reconocidas en otro resultado integral de acuerdo con lo establecido en el párrafo 95, se reclasificarán del patrimonio al resultado del periodo como un ajuste de reclasificación

[véase la NIC 1 (revisada en 2007)] en el mismo periodo o periodos durante los cuales los flujos de efectivo previstos cubiertos afecten al resultado del periodo (tales como los periodos en los que se reconoce el ingreso o el gasto por intereses). Sin embargo, si una entidad espera que la totalidad o una parte de una pérdida reconocida en otro resultado integral no vaya a ser recuperada en uno o más periodos futuros, el importe que no se espere recuperar se reclasificará en el resultado del periodo como un ajuste de reclasificación.

- 98 Si la cobertura de una transacción prevista diese lugar posteriormente al reconocimiento de un activo o un pasivo no financiero, o bien si una transacción prevista para un activo o un pasivo no financiero se convirtiese en un compromiso en firme al que le sea aplicable la contabilidad de la cobertura del valor razonable, la entidad adoptará alguna de las siguientes alternativas:
- (a) Reclasificará las ganancias o pérdidas asociadas que se hubieran reconocido en otro resultado integral de acuerdo con el párrafo 95, llevándolas al resultado como un ajuste de reclasificación [véase la NIC 1 (revisada en 2007)] del mismo periodo o periodos durante los cuales el activo adquirido o el pasivo asumido afecte al resultado (tal como en los periodos en los que se reconozca el gasto por depreciación o el costo de las ventas). Sin embargo, si una entidad espera que la totalidad o una parte de una pérdida reconocida en otro resultado integral no vaya a ser recuperada en uno o más periodos futuros, el importe que no se espere recuperar se reclasificará del patrimonio al resultado.
 - (b) Dará de baja las pérdidas o ganancias relacionadas que se hubieran reconocido en otro resultado integral de acuerdo con el párrafo 95 y las incluirá en el costo inicial o en el importe en libros del activo o pasivo.
- 99 Una entidad adoptará como política contable uno de los tratamientos indicados en los apartados (a) y (b) del párrafo 98, y la aplicará uniformemente para todas las coberturas a las que se refiere el párrafo 98.
- 100 Para las coberturas de flujos de efectivo distintas de las cubiertas por los párrafos 97 y 98, los importes que habían sido reconocidos en otro resultado integral, se reclasificarán del patrimonio al resultado del periodo como un ajuste por reclasificación [véase la NIC 1 (revisada en 2007)] en el mismo periodo o periodos durante los cuales los flujos de efectivo previstos cubiertos afecten al resultado del periodo (por ejemplo, cuando tenga lugar una venta prevista).
- 101 En cualquiera de las siguientes circunstancias una entidad interrumpirá la contabilidad de coberturas de forma prospectiva, según lo especificado en los párrafos 95 a 100:

- (a) El instrumento de cobertura expirase, fuese vendido, resuelto o ejercido. En este caso, la ganancia o pérdida acumulada del instrumento de cobertura que haya sido reconocida en otro resultado integral desde el periodo en que la cobertura fue eficaz [véase el párrafo 95(a)] continuará de manera separada en el patrimonio hasta que la transacción prevista tenga lugar. Cuando tenga lugar la transacción, se aplicarán los párrafos 97, 98 o 100. A efectos de este subpárrafo, la sustitución o la renovación sucesiva de un instrumento de cobertura por otro no es una expiración o resolución si dicha sustitución o renovación es parte de la estrategia de cobertura documentada de la entidad. Además, a efectos de este subpárrafo no existirá expiración o terminación del instrumento de cobertura si:
- (i) como consecuencia de leyes o regulaciones existentes, o por la introducción de leyes o regulaciones, las partes del instrumento de cobertura acuerdan que una o más partes compensadoras sustituyan a su contraparte original, de forma que pasen a ser la nueva contraparte de cada una de las partes; A estos efectos, una parte compensadora es una contraparte central (en algunas ocasiones denominada “organización de compensación” o “agencia de compensación”) o una entidad o entidades, por ejemplo, un miembro compensador de una organización de compensación, o un cliente de un miembro compensador de una organización de compensación que están actuando como contraparte para llevar a cabo la compensación por medio de una contraparte central. Sin embargo, cuando las partes del instrumento de cobertura sustituyen sus contrapartes originales por contrapartes diferentes, este párrafo se aplicará solo si cada una de las partes efectúa compensaciones con la misma contraparte central.
 - (ii) Otros cambios, si los hubiera, en el instrumento de cobertura se limitan a los que sean necesarios para efectuar esta sustitución de la contraparte. Estos cambios se limitan a los que sean congruentes con los términos que se esperarían si el instrumento de cobertura fuera compensado originalmente con la contraparte compensadora. Estos cambios incluyen modificaciones en los requerimientos de garantías colaterales, derechos de compensación de saldos de cuentas a cobrar y pagar, y cargos impuestos.
- (b) la cobertura dejase de cumplir los criterios del párrafo 88 para la contabilidad de coberturas; En este caso, la ganancia o pérdida acumulada del instrumento de cobertura que haya sido reconocida en otro resultado integral desde el periodo en que la cobertura fue eficaz [véase el párrafo 95(a)] continuará de manera separada en el patrimonio hasta que la transacción prevista tenga lugar. Cuando tenga lugar la transacción, se aplicarán los párrafos 97, 98 o 100.

- (c) Ya no se espera que la transacción prevista ocurra, en cuyo caso cualquier ganancia o pérdida acumulada relacionada del instrumento de cobertura que haya sido reconocida en otro resultado integral desde el periodo en que la cobertura fue eficaz [véase el párrafo 95(a)] se reclasificarán del patrimonio al resultado como un ajuste por reclasificación. Una transacción prevista que deja de ser altamente probable [véase el apartado (c) del párrafo 88] puede esperarse todavía que ocurra.
- (d) La entidad revoca la designación. En el caso de coberturas de una transacción prevista, la ganancia o pérdida acumulada del instrumento de cobertura que haya sido reconocida en otro resultado integral desde el periodo en que la cobertura fue eficaz [véase el párrafo 95(a)] continuará de manera separada en el patrimonio hasta que la transacción ocurra o deje de esperarse que ocurra. Cuando tenga lugar la transacción, se aplicarán los párrafos 97, 98 o 100. Si deja de esperarse que ocurra la transacción, la ganancia o pérdida acumulada que haya sido reconocida en otro resultado integral se reclasificará del patrimonio al resultado como un ajuste por reclasificación.

Coberturas de una inversión neta

102 Las coberturas de una inversión neta en un negocio en el extranjero, incluyendo la cobertura de una partida monetaria que se contabilice como parte de una inversión neta (véase la NIC 21), se contabilizarán de manera similar a las coberturas de flujo de efectivo:

- (a) la parte de la ganancia o pérdida del instrumento de cobertura que se determina que es una cobertura eficaz (véase párrafo 88) se reconocerá en otro resultado integral; y
- (b) la parte ineficaz se reconocerá en el resultado del periodo.

Al disponerse parcial o totalmente de un negocio en el extranjero, la ganancia o pérdida del instrumento de cobertura relacionado con la parte eficaz de la cobertura que ha sido reconocida en otro resultado integral, deberá reclasificarse del patrimonio a resultados como un ajuste por reclasificación [véase NIC 1 (revisada en 2007)] de acuerdo con los párrafos 48 y 49 de la NIC 21.

Fecha de vigencia y transición

103 Una entidad aplicará esta Norma (incluyendo las modificaciones emitidas en marzo de 2004) en los periodos anuales que comiencen a partir del 1 de enero de 2005. Se permite su aplicación anticipada. Una entidad no aplicará esta Norma (incluyendo las modificaciones emitidas en marzo de 2004) para periodos anuales que comiencen antes del 1 de enero de 2005, a menos que también aplique la NIC 32 (emitida en diciembre de 2003). Si una entidad aplicase esta Norma en un periodo que comience antes del 1 de enero de 2005, revelará este hecho.

NIC 39

- 103A [Eliminado]
- 103B [Eliminado]
- 103C La NIC 1 (revisada en 2007) modificó la terminología utilizada en las NIIF. Además modificó los párrafos 95(a), 97, 98, 100, 102, 108 y GA99B. Una entidad aplicará esas modificaciones a periodos anuales que comiencen a partir del 1 de enero de 2009. Si una entidad utiliza la NIC 1 (revisada en 2007) en un periodo anterior, aplicará las modificaciones a dicho periodo.
- 103D [Eliminado]
- 103E La NIC 27 (modificada en 2008) modificó el párrafo 102. Una entidad aplicará esa modificación para los periodos anuales que comiencen a partir del 1 de julio de 2009. Si la entidad aplicase la NIC 27 (modificada en 2008) a periodos anteriores, las modificaciones deberán aplicarse también a esos periodos.
- 103F [Eliminado]
- 103G Una entidad aplicará retroactivamente los párrafos GA99BA, GA99E, GA99F, GA110A y GA110B en los periodos anuales que comiencen a partir del 1 de julio de 2009, de acuerdo con la NIC 8 *Políticas Contables, Cambios en Estimaciones Contables y Errores*. Se permite su aplicación anticipada. Si una entidad aplicase el contenido del documento *Partidas que Pueden Calificarse como Cubiertas* (modificación a la NIC 39) en periodos iniciados con anterioridad al 1 de julio de 2009, revelará este hecho.
- 103H–
103J [Eliminado]
- 103K *Mejoras a las NIIF* emitido en abril de 2009 modificó los párrafos 2(g), 97 y 100. Una entidad aplicará las modificaciones a esos párrafos prospectivamente a todos los contratos que no hayan vencido en los periodos anuales que comiencen a partir del 1 de enero de 2010. Se permite su aplicación anticipada. Si una entidad aplicase las modificaciones en un período que comience con anterioridad, revelará este hecho.
- 103L–
103P [Eliminado]
- 103Q La NIIF 13, emitida en mayo de 2011, modificó los párrafos 9, 13, 28, 47, 88, GA46, GA52, GA64, GA76, GA76A, GA80, GA81 y GA96, añadió el párrafo 43A y eliminó los párrafos 48 y 49, GA69 a GA75, GA77 a GA79 y GA82. Una entidad aplicará esas modificaciones cuando aplique la NIIF 13.
- 103R El documento *Entidades de Inversión* (Modificaciones a las NIIF 10, NIIF 12 y NIC 27), emitido en octubre de 2012, modificó los párrafos 2 y 80. Una entidad aplicará esas modificaciones a periodos anuales que comiencen a partir del miércoles, 1 de enero de 2014. Se permite la aplicación anticipada de *Entidades de Inversión*. Si una entidad aplica esas modificaciones con anterioridad, utilizará también todas las modificaciones incluidas en *Entidades de Inversión* al mismo tiempo.
- 103S [Eliminado]

- 103T La NIIF 15 *Ingresos de Actividades Ordinarias Procedentes de Contratos con Clientes*, emitida en mayo de 2014, modificó los párrafos 2, 9, 43, 47, 55, GA2, GA4 y GA48 y eliminó los párrafos 2A, 44A, 55A y GA8A a GA8C. Una entidad aplicará esas modificaciones cuando aplique la NIIF 15.
- 103U La NIIF 9, emitida en julio de 2014, modificó los párrafos 2, 8, 9, 71, 88 a 90, 96, GA95, GA114, GA118 y los encabezamientos sobre GA133 y eliminó los párrafos 1, 4 a 7, 10 a 70, 79, 103B, 103D, 103F, 103H a 103J, 103L a 103P, 103S, 105 a 107A, 108E a 108F, GA1a GA93 y GA96. Una entidad aplicará esas modificaciones cuando aplique la NIIF 9.
- 103V *[Este párrafo se añadió para una entidad que no hubiera adoptado la NIIF 9.]*
- 104 Esta Norma se aplicará de forma retroactiva, excepto por lo especificado en el párrafo 108. El saldo inicial de las ganancias acumuladas del periodo más antiguo que se presente y todos los otros importes comparativos serán ajustados como si esta Norma hubiera sido usada siempre, a menos que fuera impracticable la reexpresión de la información. Si la reexpresión fuera impracticable, la entidad revelará este hecho e indicará la medida en que la información haya sido reexpresada.
- 105–107A [Eliminado]
- 108 Una entidad no ajustará el importe en libros de los activos no financieros y pasivos no financieros para excluir ganancias o pérdidas relativas a coberturas de flujos de efectivo, que se hubieran incluido en el importe en libros antes del comienzo del periodo contable anual en que esta Norma se aplique por primera vez. Al comienzo del periodo contable en que esta Norma se aplique por primera vez, cualquier importe reconocido fuera del resultado (en otro resultado integral o directamente en patrimonio) por una cobertura de un compromiso en firme que, según esta Norma se contabilice como una cobertura de valor razonable, será reclasificada como un activo o pasivo, excepto en el caso de una cobertura de riesgo de moneda extranjera que continúe siendo tratada como una cobertura del flujo de efectivo.
- 108A Una entidad aplicará la última frase del párrafo 80 y los párrafos GA99A y GA99B, en los periodos anuales que comiencen a partir del 1 de enero de 2006. Se aconseja su aplicación anticipada. Si una entidad hubiese designado como partida cubierta una transacción externa prevista que:
- (a) se haya denominado en la moneda funcional de la entidad que la haya realizado,
 - (b) dé lugar a una exposición que tendrá un efecto en el resultado consolidado (es decir, que esté denominada en una moneda diferente a la moneda de presentación del grupo), y
 - (c) podría haber cumplido los requisitos de la contabilidad de coberturas si no se hubiese denominado en la moneda funcional de la entidad que la haya realizado,
- podrá aplicar la contabilidad de coberturas en los estados financieros consolidados en los períodos anteriores a la fecha de vigencia de la última frase del párrafo 80 y los párrafos GA99A y GA99B.

NIC 39

- 108B Una entidad no necesitará aplicar el párrafo GA99B a la información comparativa que se refiera a los ejercicios anteriores a la fecha de vigencia de la última frase del párrafo 80 y del párrafo GA99A.
- 108C El párrafo 73 y GA8 fueron modificados mediante el documento *Mejoras a las NIIF* emitido en mayo de 2008. *Mejoras a las NIIF* emitido en abril de 2009, modificó el párrafo 80. Una entidad aplicará esas modificaciones a periodos anuales que comiencen a partir del 1 de enero de 2009. Se permite la aplicación anticipada de todas las modificaciones. Si una entidad aplicase las modificaciones en un período que comience con anterioridad, revelará este hecho.
- 108D *Novación de Derivados y Continuación de la Contabilidad de Coberturas* (Modificaciones a la NIC 39), emitido en junio de 2013, modificó los párrafos 91 y 101 y añadió el párrafo GA113A. Una entidad aplicará estos párrafos a los periodos anuales que comiencen a partir del 1 de enero de 2014. Una entidad aplicará estas modificaciones de forma retroactiva, de acuerdo con la NIC 8 *Políticas Contables, Cambios en las Estimaciones Contables y Errores*. Se permite su aplicación anticipada. Si una entidad aplica esas modificaciones en un periodo que comience con anterioridad, revelará este hecho.
- 108E– [Eliminado]
108F

Derogación de otros pronunciamientos

- 109 Esta Norma deroga a la NIC 39 *Instrumentos Financieros: Reconocimiento y Medición*, revisada en octubre de 2000.
- 110 Esta Norma y la guía de implementación que la acompaña, derogan la guía de implementación emitida por el Comité para la Guía de Implementación de la NIC 39, establecido por el anterior IASC.

Apéndice A Guía de Aplicación

Este apéndice es parte integrante de la Norma.

GA1– [Eliminado]
GA93

Coberturas (párrafos 71 a 102)

Instrumentos de cobertura (párrafos 72 a 77)

Instrumentos que cumplen los requisitos (párrafos 72 y 73)

- GA94 La pérdida potencial en una opción emitida por la entidad podría ser significativamente más elevada que la ganancia potencial en valor de la partida cubierta relacionada. En otras palabras, una opción emitida no es efectiva para reducir la exposición a la ganancia o pérdida de una partida cubierta. Por consiguiente, una opción emitida no cumple con los requisitos de instrumento de cobertura a menos que se designe para compensar una opción comprada, incluyendo una opción que esté implícita en otro instrumento financiero (por ejemplo, una opción de compra emitida utilizada para cubrir un pasivo rescatable). En contraste, una opción comprada tiene ganancias potenciales iguales o mayores que las pérdidas y, por tanto, tiene la posibilidad de reducir la exposición a las ganancias o pérdidas procedentes de cambios en el valor razonable o en los flujos de efectivo. En consecuencia, puede cumplir con los requisitos para ser un instrumento de cobertura.
- GA95 Un activo financiero medido al costo amortizado, puede ser designado como instrumento de cobertura dentro de una cobertura de riesgo de tasa de cambio.
- GA96 [Eliminado]
- GA97 Los instrumentos de patrimonio propios de la entidad no son activos financieros o pasivos financieros de la entidad y, por consiguiente, no pueden ser designados como instrumentos de cobertura.

Partidas cubiertas (párrafos 78 a 84)

Partidas que cumplen los requisitos (párrafos 78 a 80)

- GA98 Un compromiso en firme para adquirir un negocio, en una combinación de negocios, no puede ser una partida cubierta, con la excepción del componente de riesgo de tasa de cambio, porque los otros riesgos a cubrir no pueden ser identificados y medidos de forma específica. Estos otros riesgos son riesgos generales del negocio.
- GA99 Una inversión contabilizada por el método de la participación no puede ser una partida cubierta en una cobertura de valor razonable, porque el método de la participación reconoce en el resultado del periodo la proporción del inversor en los resultados de la entidad asociada, no los cambios en el valor razonable de la inversión. Por una razón similar, una inversión en una

subsidiaria consolidada no puede ser una partida cubierta en una cobertura del valor razonable, porque la consolidación reconoce en los resultados la porción de la ganancia o pérdida de la subsidiaria, no los cambios en el valor razonable de la inversión. La cobertura de una inversión neta en un negocio en el extranjero es diferente, porque se trata de una cobertura de la exposición a la tasa de cambio de la moneda extranjera, no una cobertura del valor razonable del cambio en el valor de la inversión.

- GA99A El párrafo 80 establece que en los estados financieros consolidados, el riesgo de tasa de cambio de transacciones intragrupo previstas altamente probables, podría cumplir los requisitos para ser una partida cubierta en una cobertura de los flujos de efectivo, siempre que la transacción se denomine en una moneda distinta a la moneda funcional de la entidad que la haya realizado y que el riesgo de tasa de cambio afecte al resultado consolidado. Para este propósito, la entidad podría ser una controladora, subsidiaria, asociada, negocio conjunto o sucursal. Si el riesgo de tasa de cambio de una transacción intragrupo prevista no afectase al resultado consolidado, la transacción intragrupo no puede cumplir los requisitos de una partida cubierta. Generalmente, este es el caso de los pagos por regalías, pagos por intereses o cargos por servicios de gestión entre entidades del mismo grupo, a menos que exista una transacción externa vinculada con ellos. No obstante, cuando el riesgo de tasa de cambio de la moneda extranjera de una transacción intragrupo prevista afecte al resultado consolidado, la transacción intragrupo podría cumplir los requisitos para ser una partida cubierta. Un ejemplo serían las compras o ventas de existencias previstas entre entidades del mismo grupo, si posteriormente se vendiesen a un tercero ajeno al grupo. De forma similar, una venta intragrupo prevista de elementos de planta y equipo por parte de una entidad del grupo que lo construye, a otra entidad del grupo que lo utiliza en sus actividades puede afectar al resultado consolidado. Esto podría ocurrir, por ejemplo, porque la planta y equipo serán depreciados por la entidad adquirente y el importe inicialmente reconocido para la planta y equipo pudiera variar si la transacción intragrupo prevista se denominase en una moneda distinta a la moneda funcional de la entidad adquirente.
- GA99B Si una cobertura de una transacción intragrupo prevista cumpliera los requisitos de la contabilidad de coberturas, cualquier ganancia o pérdida reconocida en otro resultado integral, de acuerdo con el párrafo 95(a), se reclasificará de patrimonio al resultado como un ajuste por reclasificación en el mismo periodo o periodos durante los cuales el riesgo de de la transacción cubierta afecte al resultado consolidado.
- GA99BA Una entidad puede designar todos los cambios en los flujos de efectivo o en el valor razonable de una partida cubierta en una relación de cobertura. Una entidad puede también designar solo los cambios en los flujos de efectivo o en el valor razonable de una partida cubierta por encima o por debajo de un precio especificado u otra variable (un riesgo unilateral). El valor intrínseco de un instrumento de cobertura del tipo de una opción comprada (suponiendo que tiene las mismas condiciones principales que el riesgo designado), pero no su valor temporal, refleja un riesgo unilateral en una partida cubierta. Por ejemplo, una entidad puede designar como cubierta la variabilidad de los

flujos de efectivo futuros procedentes del incremento del precio de una compra prevista de una materia prima cotizada. En esta situación, se designarán solo las pérdidas de flujos de efectivo que procedan de un incremento en el precio por encima del nivel especificado. El riesgo cubierto no incluye el valor en el tiempo de una opción comprada, porque el valor en el tiempo no es un componente de la transacción prevista que afecte a los resultados [párrafo 86(b)].

Designación de elementos financieros como partidas cubiertas (párrafos 81 y 81A)

- GA99C Si se designa como partida cubierta a una porción de los flujos de efectivo de un activo financiero o pasivo financiero, la porción designada deberá ser menor que los flujos de efectivo totales del activo o el pasivo correspondiente. Por ejemplo, en el caso de un pasivo cuya tasa de interés efectiva esté por debajo de la LIBOR, la entidad no podrá designar como partida cubierta (a) una porción del pasivo igual al principal más un interés igual a la LIBOR y (b) la porción residual considerada como flujos negativos. No obstante, la entidad podrá designar todos los flujos de tesorería del activo o del pasivo financiero completo como partida cubierta y cubrirlos solo para un riesgo en particular (por ejemplo, contra los cambios que sean atribuibles a las variaciones de la LIBOR). Por ejemplo, en el caso de un pasivo financiero cuya tasa de interés efectiva está 100 puntos básicos por debajo de la LIBOR, la entidad puede designar como partida cubierta el pasivo completo (esto es, el principal más los intereses calculados según la LIBOR menos 100 puntos básicos), y cubrirla del cambio en el valor razonable o en los flujos de efectivo del total del pasivo que son atribuibles a las variaciones en la LIBOR. La entidad puede escoger también una ratio de cobertura distinta de uno a uno, con el fin de mejorar la eficacia de la cobertura, como se ha descrito en el párrafo GA100.
- GA99D Además, si se cubre un instrumento financiero con interés fijo algún tiempo después del momento en que se originó, y las tasas de interés han cambiado desde entonces, la entidad puede designar una porción igual a una tasa de referencia que sea mayor que la tasa contractual pagada por la partida. La entidad podría hacer esto suponiendo que la tasa de referencia es menor que la tasa de interés efectiva calculada bajo el supuesto de que ha comprado el instrumento el día que lo designa como partida cubierta. Por ejemplo, supóngase que la entidad origina un activo financiero de interés fijo por 100 u.m., que tiene una tasa de interés efectiva del 6 por ciento, en un momento en que la LIBOR está en el 4 por ciento. Comienza a cubrir ese activo algún tiempo después, cuando la LIBOR ha crecido hasta el 8 por ciento y el valor razonable del instrumento ha descendido hasta 90 u.m. La entidad calcula que si hubiera comprado el activo en la fecha que lo designó por primera vez como partida cubierta por las 90 u.m., el rendimiento efectivo habría sido del 9,5 por ciento. Puesto que la LIBOR es menor que este rendimiento efectivo, la entidad puede designar una porción de la LIBOR al 8 por ciento, que comprende, por una parte, los flujos de efectivo por los intereses contractuales, y por otra parte la diferencia entre el valor razonable actual (esto es, 90 u.m.) y el importe a reembolsar en el vencimiento (esto es, 100 u.m.).

NIC 39

GA99E El párrafo 81 permite a una entidad designar algo distinto a la variación total del valor razonable o a la variabilidad del flujo de efectivo de un instrumento financiero. Por ejemplo:

- (a) pueden designarse todos los flujos de efectivo de un instrumento financiero derivados de cambios en el valor razonable o en los flujos de efectivo atribuibles a algunos riesgos (pero no a todos); o
- (b) pueden designarse algunos de (pero no todos) los flujos de efectivo de un instrumento financiero con cambios del valor razonable o de los flujos de efectivo atribuibles a todos o solo a algunos riesgos (es decir, puede designarse una “porción” de los flujos de efectivo del instrumento financiero derivados de cambios atribuibles a la totalidad o solo a algunos riesgos).

GA99F Para cumplir los requisitos de la contabilidad de cobertura, los riesgos designados y las porciones deben ser componentes identificables por separado del instrumento financiero, y los cambios en los flujos de efectivo o en el valor razonable del instrumento financiero completo que procedan de las variaciones en los riesgos designados y porciones deben poder ser medidos con fiabilidad. Por ejemplo:

- (a) Para un instrumento financiero con interés fijo cubierto frente a los cambios en el valor razonable atribuibles a variaciones en una tasa de interés de referencia o libre de riesgo, la tasa de referencia o libre de riesgo es normalmente considerada como un componente identificable por separado del instrumento financiero, que es susceptible de ser medida con fiabilidad.
- (b) La inflación no es identificable por separado, ni susceptible de medición con fiabilidad, y no puede designarse como un riesgo o una porción de un instrumento financiero, a menos que se cumplan los requerimientos del apartado (c).
- (c) Una porción de inflación especificada contractualmente de los flujos de efectivo de un bono contabilizado ligado al índice de inflación (suponiendo que no existe el requerimiento de contabilizar por separado un derivado implícito) es identificable por separado y susceptible de medición con fiabilidad en la medida en que otros flujos de efectivo del instrumento no se vean afectados por esa porción de inflación.

Designación de partidas no financieras como partidas cubiertas (párrafo 82)

GA100 Los cambios en el precio de un ingrediente o componente de un activo o pasivo no financiero no tienen, por lo general, un efecto predecible y medible separadamente sobre el precio del elemento que sea comparable al efecto que tiene un cambio, por ejemplo, en las tasas de interés de mercado sobre el precio de un bono. Así, un activo o pasivo no financiero podrá ser una partida cubierta sólo en su integridad, o bien para el riesgo de tasa de cambio. Si existe una diferencia entre las condiciones de la partida cubierta y del instrumento de cobertura (como para la cobertura de una compra prevista de café brasileño

utilizando un contrato a término para adquirir café colombiano en condiciones, por lo demás, similares), la relación de cobertura podría cumplir, no obstante, con los requisitos de una relación de cobertura siempre que se cumplieren todas las condiciones del párrafo 88, incluyendo la de esperar que la cobertura sea altamente eficaz. A este objeto, el importe del instrumento de cobertura puede ser mayor o menor que el de la partida cubierta, si mejora la eficacia de la relación de cobertura. Por ejemplo, podría haberse desarrollado un análisis de regresión para establecer la relación estadística entre la partida cubierta (por ejemplo, una transacción en café brasileño) y el instrumento de cobertura (por ejemplo, una transacción en café colombiano). Si existe una relación estadística válida entre las dos variables (es decir, entre el precio unitario del café brasileño y el del café colombiano), la pendiente de la curva de regresión puede utilizarse para establecer la ratio de cobertura que maximice la eficacia esperada. Por ejemplo, si la pendiente de la curva de regresión es 1,02, una ratio de cobertura basada en 0,98 partes de partida cubierta por cada 1 parte del instrumento de cobertura, maximizará la eficacia esperada. No obstante, la relación de cobertura puede dar lugar a ineficacia, que se reconocerá en el resultado mientras dure la relación de cobertura.

Designación de grupos de elementos como partidas cubiertas (párrafos 83 y 84)

- GA101 La cobertura de una posición global neta (por ejemplo, el importe neto de todos los activos y pasivos a tasa fija con vencimientos similares), en lugar de una partida cubierta específica, no cumple con los requisitos para la contabilidad de coberturas. No obstante, en la contabilidad de coberturas de este tipo de relación de cobertura se puede conseguir casi el mismo efecto sobre resultados designando a una parte de los elementos subyacentes como partida cubierta. Por ejemplo, si un banco tiene 100 u.m. de activos y 90 u.m. de pasivos con riesgos y términos de naturaleza similar, y cubre la exposición neta de 10 u.m., puede designar como partida cubierta 10 u.m. de aquellos activos. Esta designación puede utilizarse si dichos activos o pasivos son de interés fijo, en cuyo caso es una cobertura del valor razonable, o de tasa variable, en cuyo caso es una cobertura del flujo de efectivo. De manera similar, si una entidad tiene un compromiso en firme para realizar una compra en divisas por 100 u.m. y un compromiso en firme para realizar una venta de 90 u.m., puede cubrir el importe neto de 10 u.m. adquiriendo un derivado y designándolo como instrumento de cobertura asociado con 10 u.m. del compromiso en firme de compra de 100 u.m.

Contabilidad de coberturas (párrafos 85 a 102)

- GA102 Un ejemplo de cobertura del valor razonable es una cobertura de exposición a los cambios en el valor razonable de un instrumento de deuda a tasa fija, como consecuencia de cambios en las tasas de interés. Dicha cobertura puede ser contratada por el emisor o por el tenedor.
- GA103 Un ejemplo de cobertura del flujo de efectivo es la utilización de una permuta financiera para cambiar deuda a interés variable por deuda a tasa fija (es decir, la cobertura de una transacción prevista donde los flujos de efectivo futuros a cubrir son los pagos futuros por intereses).

NIC 39

GA104 La cobertura de un compromiso en firme (por ejemplo, una cobertura del cambio en el precio del combustible relativo a un compromiso contractual no reconocido por una empresa eléctrica para comprar combustible a un precio fijo) es una cobertura de una exposición a cambios en el valor razonable. Como consecuencia, dicha cobertura es una cobertura del valor razonable. No obstante, de acuerdo con el párrafo 87, la cobertura del riesgo de tasa de cambio de un compromiso en firme puede ser contabilizada alternativamente como una cobertura del flujo de efectivo.

Evaluación de la eficacia de la cobertura

GA105 Una cobertura se considerará altamente efectiva si se cumplen las dos condiciones siguientes:

- (a) Al inicio de la cobertura y en los periodos siguientes, se espera que sea altamente eficaz para conseguir compensar los cambios en el valor razonable o en los flujos de efectivo atribuibles al riesgo cubierto, durante el periodo para el que se haya designado la cobertura. Tal expectativa puede demostrarse de varias formas, entre las que se incluye la realización de una comparación de los cambios pasados en el valor razonable o en los flujos de efectivo del instrumento de cobertura, que sean atribuibles al riesgo cubierto, con los cambios que hayan experimentado en el pasado este valor razonable o los flujos de efectivo, respectivamente; así como la demostración de una elevada correlación estadística entre el valor razonable o los flujos de efectivo de la partida cubierta y los que corresponden al instrumento de cobertura. La entidad puede escoger una ratio de cobertura distinta de uno a uno, con el fin de mejorar la eficacia de la cobertura, como se ha descrito en el párrafo GA100.
- (b) La eficacia real de la cobertura está en un rango de 80 a 125 por ciento. Por ejemplo, si los resultados conseguidos son tales que la pérdida en el instrumento de cobertura es de 120 u.m., mientras que la ganancia en los instrumentos de caja es de 100 u.m., el grado de compensación puede medirse como 120/100, lo que dará un 120 por ciento, o bien como 100/120, lo que dará un 83 por ciento. En este ejemplo, suponiendo que la cobertura cumple la condición establecida en el apartado (a) anterior, la entidad podría concluir que la cobertura ha sido altamente eficaz.

GA106 La eficacia se evalúa, como mínimo, en cada uno de los momentos en que una entidad prepare sus estados financieros anuales o intermedios.

GA107 En esta Norma no se especifica un método único para evaluar la eficacia de las coberturas. El método que la entidad adopte para evaluar la eficacia de las coberturas depende de su estrategia en la gestión del riesgo. Por ejemplo, si la estrategia de gestión del riesgo por parte de la entidad consiste en ajustar el importe del instrumento de cobertura de forma periódica, de forma que refleje los cambios en la posición cubierta, la entidad necesitará demostrar por qué espera que la cobertura sea altamente eficaz, pero solo para el periodo que resta hasta que sea de nuevo ajustado el importe del instrumento de cobertura. En algunos casos, la entidad puede adoptar métodos diferentes para

diferentes clases de coberturas. La documentación sobre la estrategia de cobertura seguida por la entidad incluirá los procedimientos para evaluar la eficacia. Esos procedimientos establecerán si la evaluación comprende toda la ganancia o pérdida del instrumento de cobertura, o si se excluye el valor temporal del instrumento.

- GA107A Si la entidad cubriese menos del 100 por ciento de la exposición de una partida, por ejemplo un 85 por ciento, designará que la partida cubierta es un 85 por ciento de la exposición, y se basará al medir la ineficacia en el cambio en esta exposición del 85 por ciento que ha designado. No obstante, cuando proceda a cubrir este 85 por ciento designado, la entidad puede utilizar una ratio de cobertura distinta de uno a uno, si con ello se mejora la eficacia esperada de la cobertura, tal como se ha descrito en el párrafo GA100.
- GA108 Si las condiciones principales de un instrumento de cobertura y del activo, pasivo, compromiso en firme o transacción prevista altamente probable que se cubre son las mismas, es probable que los cambios en el valor razonable o en los flujos de efectivo atribuibles al riesgo cubierto se compensen completamente, tanto en el momento de efectuar la cobertura como posteriormente. Por ejemplo, es muy probable que una permuta financiera de tasas de interés sea una cobertura eficaz si los importes notional y principal, el plazo total, las fechas de revisión de los intereses, las fechas de pagos y cobros por principal e intereses y las bases para medir las tasas de interés son las mismas, tanto para el instrumento de cobertura como para la partida cubierta. Por otra parte, es probable que la cobertura de una compra prevista altamente probable de una materia prima cotizada, a través de un contrato a término, sea altamente efectiva si:
- (a) el contrato a término es para la compra de la misma cantidad de la misma materia prima cotizada, al mismo tiempo y con la misma localización que la compra prevista cubierta;
 - (b) el valor razonable del contrato a término al comienzo es nulo; y
 - (c) o bien la evaluación de la eficacia excluye el cambio en la prima o el descuento del contrato y se lo reconoce en resultados, o bien el cambio en los flujos de efectivo esperados de la transacción altamente prevista se basa en el precio a término de la materia prima cotizada.
- GA109 A veces el instrumento de cobertura compensa solo parte del riesgo cubierto. Por ejemplo, una cobertura no sería completamente efectiva si el instrumento de cobertura y la partida cubierta están denominados en monedas diferentes que no varían de forma similar. Asimismo, una cobertura del riesgo de tasa de interés utilizando un derivado no sería completamente eficaz si parte del cambio en el valor razonable del derivado es atribuible al riesgo de crédito de la contraparte.
- GA110 Para cumplir con los requisitos de la contabilidad de coberturas, la cobertura debe referirse a un riesgo específicamente designado e identificado, y no simplemente a los riesgos generales del negocio, y debe en última instancia afectar a los resultados de la entidad. Para la contabilidad de coberturas no pueden elegirse la cobertura del riesgo de obsolescencia de un activo físico o

del riesgo de expropiación de propiedades por el gobierno; ya que la eficacia no puede ser medida porque esos riesgos no se pueden medir con fiabilidad.

- GA110A El párrafo 74(a) permite a una entidad separar el valor intrínseco y el valor en el tiempo de un contrato de opción y designar como instrumento de cobertura solo el cambio en el valor intrínseco del contrato de opción. Esta designación puede dar lugar a una relación de cobertura que sea perfectamente eficaz para compensar los cambios en los flujos de efectivo atribuibles a un riesgo unilateral cubierto de una transacción prevista, si las condiciones principales de la transacción prevista y del instrumento de cobertura son las mismas.
- GA110B Si una entidad designase una opción comprada en su totalidad como el instrumento de cobertura de un riesgo unilateral que surge de una transacción prevista, la relación de cobertura no será perfectamente eficaz. Esto es así porque la prima pagada por la opción incluye el valor en el tiempo y, como se señala en el párrafo GA99BA, un riesgo unilateral designado no incluye el valor en el tiempo de una opción. Por ello, en esta situación, no habrá compensación entre los flujos de efectivo que se relacionan con el valor en el tiempo de la prima de la opción pagada y el riesgo cubierto designado.
- GA111 En el caso del riesgo de tasa de interés, la eficacia de la cobertura puede evaluarse preparando un calendario de vencimientos para los activos financieros y los pasivos financieros, que muestre la exposición neta a la tasa de interés para cada periodo, siempre que la exposición neta esté asociada con un activo o pasivo específico (o con un grupo de activos o pasivos específicos, o bien con una porción específica de los mismos) dando lugar a la exposición neta, y la eficacia de la cobertura se evalúa con referencia a ese activo o pasivo.
- GA112 Al evaluar la eficacia de una cobertura, la entidad considerará por lo general el valor del dinero en el tiempo. No es necesario que la tasa de interés fija de una partida cubierta coincida exactamente con la tasa de interés fija de una permuta financiera designada para una cobertura del valor razonable. Tampoco es necesario que la tasa de interés variable en un activo o pasivo con intereses sea igual a la tasa de interés correspondiente a la permuta financiera designada para una cobertura del flujo de efectivo. El valor razonable de una permuta financiera se deduce a partir de sus liquidaciones netas. Las tasas de interés fijos y variables de una permuta financiera pueden ser cambiadas sin afectar a la liquidación neta, siempre que ambos se intercambien por el mismo importe.
- GA113 Cuando una entidad no cumpla con los requisitos de la eficacia de la cobertura, suspenderá la aplicación de la contabilidad de coberturas desde la última fecha en que demostró el cumplimiento con los requisitos de la eficacia de la cobertura. No obstante, si la entidad identifica el suceso o cambio en las circunstancias que causó que la relación de cobertura dejase de cumplir con los criterios de la eficacia, y demuestra que la cobertura era eficaz antes de que se produjera el suceso o el cambio en las circunstancias, suspenderá la aplicación de la contabilidad de cobertura desde la misma fecha del evento o del cambio en las circunstancias.

- GA113A Para evitar dudas, los efectos de la sustitución de la contraparte original por una contraparte compensadora y la realización de los cambios asociados tal como se describe en los párrafos 91(a)(ii) y 101(a)(ii) se reflejarán en la medición del instrumento de cobertura y, por ello, en la evaluación de la eficacia de la cobertura y la medición de ésta.

Contabilización de la cobertura del valor razonable en una cartera que cubre el riesgo de tasa de interés

- GA114 En el caso de la cobertura del valor razonable del riesgo de tasa de interés asociado con una cartera de activos financieros o pasivos financieros, una entidad cumplirá con los requerimientos de esta Norma si observa los procedimientos establecidos en los apartados (a) hasta (i), y los párrafos GA115 a GA132 siguientes.
- (a) Como parte de los procesos habituales que siga la entidad para la gestión del riesgo, la entidad identificará una cartera de partidas, cuyo riesgo de tasa de interés desea cubrir. La cartera puede contener solo activos, solo pasivos o tanto activos como pasivos. La entidad puede identificar dos o más carteras, en cuyo caso se aplicarán las guías siguientes a cada cartera por separado.
 - (b) La entidad descompondrá la cartera en periodos de revisiones de intereses, basándose en las fechas esperadas para las mismas, sin tener en cuenta las contractuales. Tal descomposición puede hacerse de varias maneras, entre las que se incluye la de distribuir los flujos de efectivo entre los periodos en los que se espera que se produzcan, o distribuyendo los importes principales nominales en todos los periodos hasta el momento en que se espere que ocurra la revisión.
 - (c) A partir de esta descomposición, la entidad decidirá el importe que desea cubrir. A tal efecto designará como partida cubierta a un importe de activos o pasivos (pero no un importe neto) de la cartera identificada, que sea igual al importe que desea designar como cubierto. Este importe determina también la medida porcentual que se utilizará para probar la eficacia, de acuerdo con el apartado (b) del párrafo GA126.
 - (d) La entidad designará el riesgo de tasa de interés que está cubriendo. Este riesgo podría consistir en una porción del riesgo de tasa de interés de cada una de las partidas de la posición cubierta, tal como por ejemplo una tasa de interés de referencia (por ejemplo, la LIBOR).
 - (e) La entidad designará uno o más instrumentos de cobertura para cada periodo de revisión de intereses.
 - (f) Utilizando las designaciones realizadas en los apartados (c) a (e) anteriores, la entidad evaluará, tanto al comienzo como en los periodos posteriores, si se puede esperar que la cobertura sea altamente eficaz a lo largo del intervalo para el cual se la ha designado.

- (g) Periódicamente, la entidad medirá el cambio en el valor razonable de la partida cubierta [según la designación hecha en el apartado (c)] que es atribuible al riesgo cubierto [según la designación hecha en el apartado (d)], tomando como base las fechas esperadas de revisión de intereses determinadas en el apartado (b). Suponiendo que, utilizando el método de evaluación de la eficacia documentado por la entidad, se haya determinado que en la realidad la cobertura fue altamente eficaz, la entidad reconocerá el cambio en el valor razonable de la partida cubierta como una ganancia o una pérdida en los resultados, así como en una de las dos partidas del estado de situación financiera descritas en el párrafo 89A. No es necesario que el cambio en el valor razonable sea distribuido entre activos o pasivos individuales.
 - (h) La entidad medirá el cambio en el valor razonable del instrumento o instrumentos de cobertura [según la designación hecha en el apartado (e)], y lo reconocerá como una ganancia o una pérdida en el resultado. El valor razonable del instrumento o instrumentos de cobertura se reconocerá como un activo o un pasivo en el estado de situación financiera.
 - (i) La eventual ineficacia² será reconocida en resultados como la diferencia entre los cambios en los valores razonables mencionados en los apartados (g) y (h).
- GA115 Este enfoque se desarrolla con más detalle a continuación. Solo será aplicado a la cobertura del valor razonable del riesgo de tasa de interés asociado con una cartera de activos financieros o pasivos financieros.
- GA116 La cartera identificada en el apartado (a) del párrafo GA114 podría contener activos y pasivos. Alternativamente, podría ser una cartera que contuviera solo activos o solo pasivos. La cartera se utiliza para determinar el importe de los activos o pasivos que la entidad desea cubrir. No obstante, la cartera en sí no es objeto de designación como partida cubierta.
- GA117 Al aplicar el apartado (b) del párrafo GA114, la entidad determina la fecha de revisión de intereses esperada de una partida como la que esté más próxima en el tiempo de entre la fecha en que se espera que dicha partida venza y la fecha en que se revisará a las tasas de mercado. Las fechas esperadas de revisión de intereses se estiman al comienzo de la cobertura y a lo largo del plazo que dure la misma, basándose en la experiencia pasada y en otra información disponible, donde se incluyen tanto la información como las expectativas relativas a los pagos anticipados, tasas de interés y la interacción que existe entre ellos. Las entidades cuya experiencia específica sea inexistente o insuficiente, utilizarán la experiencia en grupos similares de instrumentos financieros que puedan ser comparables. Estas estimaciones se revisarán periódicamente y se actualizarán a la luz de la experiencia. En el caso de una partida con interés fijo que admita pago anticipado, la fecha de revisión de intereses esperada será la fecha en que se espera recibir el pago anticipado, salvo que la revisión a las tasas de mercado se deba efectuar en una fecha

² Las consideraciones sobre importancia relativa se aplican en este contexto de la misma forma que en el resto de las NIIF.

anterior. Para los grupos de partidas similares, la descomposición en periodos de tiempo sobre la base de fechas de revisión de intereses esperadas puede tomar la forma de distribución de porcentajes del grupo, y no de las partidas individuales, a cada uno de los periodos. Una entidad puede aplicar otras metodologías para realizar la distribución anterior. Por ejemplo, podría utilizar un multiplicador que reflejara la tasa de pagos anticipados para distribuir los préstamos amortizables a los diferentes periodos que se hayan conformado a partir de las fechas esperadas de revisión de intereses. Sin embargo, la metodología para tal distribución debe estar de acuerdo con los procedimientos y objetivos de gestión del riesgo de la entidad.

GA118 Como ejemplo de la designación establecida en el apartado (c) del párrafo GA114, si en el periodo que corresponde a una revisión de intereses determinada, la entidad estimase que tiene activos a una tasa de interés fija por 100 u.m. y pasivos a una tasa de interés fija por 80 u.m., y decidiese cubrir la posición neta de 20 u.m., procedería a designar como partida de activos cubiertos el importe de 20 u.m. (una parte de los activos).³ La designación se expresa como un “importe de una moneda” (por ejemplo, un importe en dólares, euros, libras o rands) en lugar de como activos individuales. De lo anterior se deduce que todos los activos (o pasivos) de los que se extrae el importe cubierto—es decir, el total de 100 u.m. de activos del ejemplo anterior—deben ser:

- (a) partidas cuyo valor razonable cambie en respuesta a cambios en la tasa de interés que se esté cubriendo; y
- (b) partidas que, de haber sido designadas como cubiertas de forma individual, habrían cumplido los requisitos para la contabilización de las coberturas del valor razonable. En particular, puesto que la NIIF 13 especifica que el valor razonable de un pasivo financiero con una característica de exigibilidad a petición (como por ejemplo los depósitos a la vista y algunos tipos de depósitos a plazo) no será inferior al importe a pagar al convertirse en exigible a voluntad del acreedor, descontado desde la primera fecha en que dicho importe pueda ser requerido para el pago, tal pasivo financiero no puede cumplir las condiciones de la contabilización de las coberturas del valor razonable en ningún periodo posterior al plazo más corto en que el tenedor pueda requerir su pago. En el ejemplo previo, la posición cubierta es un importe de activos. Por tanto, esos pasivos no forman parte de la partida designada como cubierta, pero pueden utilizarse por la entidad para determinar el importe del activo que se designa como objeto de cobertura. Si la posición que la entidad desea cubrir fuera un importe de pasivos, el importe que represente a la partida designada cubierta debería extraerse de los pasivos a interés fijo distintos de aquéllos que la entidad puede ser requerida para reembolsar en un plazo más corto, y la medida porcentual utilizada para evaluar la eficacia de la cobertura, de acuerdo con el apartado (b) del párrafo GA126, se

³ La Norma permite que una entidad designe cualquier importe de activos o pasivos disponibles que cumplan los requisitos, es decir en este ejemplo cualquier importe de activos entre 0 u.m. y 100 u.m.

calcularía como un porcentaje de esos otros pasivos. Por ejemplo, supóngase que una entidad estima que en un particular periodo de revisión de intereses tiene pasivos a interés fijo de 100 u.m., que se componen de 40 u.m. de depósitos a la vista, 60 u.m. de pasivos que no tienen la característica de ser exigibles a petición y activos a interés fijo por 70 u.m. Si la entidad decidiese cubrir toda la posición neta por 30 u.m., designaría como partida cubierta pasivos por importe de 30 u.m. o el 50 por ciento de los pasivos⁴ sin características de exigibilidad inmediata.

GA119 La entidad también cumplirá con los demás requerimientos de designación y documentación establecidos en el apartado (a) del párrafo 88. Para una cartera que cubre el riesgo de tasa de interés, estos requerimientos especifican la política que sigue la entidad para todas las variables que se utilizan al identificar el importe que se cubre y cómo mide la eficacia, incluyendo los siguientes extremos:

- (a) Qué activos y pasivos se incluyen en la cartera, así como los criterios que se utilizarán para eliminarlos de dicha cartera.
- (b) Cómo estima la entidad las fechas de revisión de intereses, incluyendo las hipótesis sobre las tasas de interés que subyacen en las estimaciones de las tasas de pago anticipado, así como las bases para cambiar dichas estimaciones. El mismo método se utilizará para realizar tanto las estimaciones iniciales, hechas en el momento de incluir el activo o pasivo en la cartera cubierta, como para las revisiones posteriores de tales estimaciones.
- (c) El número y la duración de los periodos donde tienen lugar las revisiones de intereses.
- (d) La frecuencia con que la entidad probará la eficacia, así como cuál de los dos métodos del párrafo GA126 utilizará.
- (e) La metodología utilizada por la entidad para determinar el importe de los activos o pasivos que se designarán como partidas cubiertas y, de acuerdo con ello, la medida porcentual utilizada cuando la entidad prueba la eficacia utilizando el método descrito en el apartado (b) del párrafo GA126.
- (f) Cuando la entidad pruebe la eficacia utilizando el método descrito en el apartado (b) del párrafo GA126, procederá a comprobar la eficacia de forma individual para cada periodo correspondiente a una revisión, para todos los periodos agregados o utilizando una combinación de ambos procedimientos.

Las políticas especificadas al designar y documentar la relación de cobertura, estarán de acuerdo con los objetivos y procedimientos que la entidad siga para gestionar el riesgo. No se las cambiará de forma arbitraria. En su caso, los cambios se justificarán sobre la base de las variaciones en las condiciones de

⁴ $30 \text{ u.m.} \div (100 \text{ u.m.} - 40 \text{ u.m.}) = 50 \text{ per cent}$

mercado y otros factores, se fundamentarán en los objetivos y procedimientos seguidos por la entidad al gestionar el riesgo y serán coherentes con éstos.

- GA120 El instrumento de cobertura al que se refiere el apartado (e) del párrafo GA114 puede ser un único derivado o una cartera de derivados, todos los cuales implicarán exposición al riesgo de tasa de interés cubierto que se haya designado según el apartado (d) del párrafo GA114 (por ejemplo, una cartera de permutas de tasas de interés, todas las cuales están expuestas a la LIBOR). Esta cartera de derivados puede contener, a su vez, posiciones de riesgo compensadas entre sí. No obstante, no podrá incluir opciones emitidas u opciones emitidas netas, puesto que la Norma⁵ no permite que tales opciones sean designadas como instrumentos de cobertura (salvo en el caso de designar una opción emitida para compensar a una opción comprada). Si el instrumento de cobertura cubriera el importe designado en el apartado (c) del párrafo GA114, para más de un periodo de revisión de intereses, se distribuirá entre todos los periodos que cubra. No obstante, la totalidad del instrumento de cobertura debe quedar distribuido entre tales periodos, puesto que la Norma⁶ no permite designar una relación de cobertura solamente para una porción del periodo durante el cual permanece en circulación el instrumento de cobertura.
- GA121 Cuando la entidad mide el cambio en el valor razonable de una partida que admite pagos anticipados de acuerdo con el apartado (g) del párrafo GA114, un cambio en la tasa de interés afectará al valor razonable de la partida con posibilidad de pagos anticipados de dos formas: afecta al valor razonable de los flujos de efectivo contractuales y al valor razonable de la opción de pago anticipado que contiene la partida que permite esta posibilidad. El párrafo 81 de la Norma permite que una entidad designe como partida cubierta a una porción de un activo financiero o un pasivo financiero, que compartan una exposición al riesgo común, como la partida cubierta, siempre que la eficacia pueda ser medida. En el caso de las partidas que pueden ser pagadas anticipadamente, el párrafo 81A permite lograrlo mediante la designación de la partida cubierta en términos del cambio en el valor razonable que sea atribuible a cambios en la tasa de interés designada, sobre la base de las fechas de revisión de intereses *esperadas*, no de las *contractuales*. No obstante, el efecto que los cambios en la tasa de interés cubierta tienen sobre esas fechas de revisión esperadas se tendrá en cuenta al determinar el cambio en el valor razonable de la partida cubierta. En consecuencia, si se procede a reconsiderar las fechas de revisión de intereses esperadas (por ejemplo, para reflejar un cambio en los pagos anticipados esperados), o si las fechas de revisión reales difieren de las esperadas, podría aparecer ineficiencia tal como se describe en el párrafo GA126. Por el contrario, los cambios en las fechas de revisión esperadas que (a) estén claramente producidas por factores distintos del cambio en la tasa de interés cubierta, (b) no se relacionen con cambios en la tasa de interés cubierta y (c) puedan separarse fácilmente de los cambios cubiertos que sean atribuibles a la tasa de interés cubierta (por ejemplo, cambios en las tasas de pagos anticipados que estén causadas por variaciones

5 Véanse los párrafos 77 y GA94

6 Véase el párrafo 75

en factores demográficos o regulaciones fiscales más que por cambios en las tasas de interés), serán excluidos al determinar el cambio en el valor razonable de la partida cubierta, puesto que no son atribuibles al riesgo cubierto. Si hay incertidumbre respecto al factor que da lugar al cambio en las fechas de revisión de intereses esperadas, o la entidad no es capaz de separar de forma fiable los cambios que proceden de la tasa de interés de los que proceden de otros factores, se supondrá que dicho cambio en las fechas de revisión se debe a los cambios cubiertos en la tasa de interés.

GA122 La Norma no especifica las técnicas a utilizar para determinar el importe al que hace referencia el apartado (g) del párrafo GA114, esto es, el cambio en el valor razonable de la partida cubierta que es atribuible al riesgo objeto de cobertura. Si con tal propósito se utilizan técnicas de estimación estadística, u otras diferentes, la gerencia debe esperar que el resultado obtenido se aproxime estrechamente al que se habría obtenido por la medición de todos los activos o pasivos individuales que constituyen la partida cubierta. No es adecuado suponer que los cambios en el valor razonable de la partida cubierta igualan a los cambios en el valor del instrumento de cobertura.

GA123 El párrafo 89A requiere que, si la partida cubierta en el periodo correspondiente a una revisión de intereses en particular es un activo, el cambio en su valor se presente en una partida separada, dentro de los activos. Por el contrario, si la partida cubierta para un periodo de revisión de intereses fuera un pasivo, el cambio en su valor se presentará en una partida separada, dentro de los pasivos. Esas son las partidas separadas a las que hace referencia el apartado (g) del párrafo GA114. No se requiere la presentación de una distribución específica a los activos (o pasivos) individuales.

GA124 El apartado (i) del párrafo GA114 señala que aparece ineficacia en la medida que el cambio en el valor razonable de la partida cubierta, que sea atribuible al riesgo cubierto, difiera del cambio en el valor razonable del derivado utilizado como cobertura. Tal diferencia puede surgir por varias razones, entre las que se encuentran:

- (a) que las fechas reales de revisión de intereses sean diferentes de las esperadas, o que se hayan reconsiderado las fechas de revisión esperadas;
- (b) que las partidas en la cartera que se está cubriendo sufran deterioro o sean dadas de baja;
- (c) que las fechas de pago del instrumento de cobertura sean diferentes que las correspondientes a la partida cubierta; y
- (d) otras causas (por ejemplo, cuando algunas de las partidas cubiertas tienen intereses a una tasa menor que la de referencia para el que habían sido designadas como cubiertas, y la ineficacia resultante no es tan grande que impida que la cartera en su conjunto deje de cumplir las condiciones de la contabilidad de coberturas).

La ineficacia de cobertura⁷ debe identificarse y reconocerse en el resultado.

- GA125 Por lo general, la eficacia de la cobertura se verá mejorada:
- (a) Si la entidad organiza las partidas con características diferentes respecto a la posibilidad de pago anticipado de manera que tenga en cuenta las diferencias en el comportamiento de anticipación en los pagos.
 - (b) Cuanto más grande sea el número de partidas que componen la cartera. Cuando la cartera contiene solo unas pocas partidas, es probable que se obtenga una ineficacia relativamente alta si una de las partidas tiene pagos anticipados antes o después de lo esperado. Por el contrario, cuando la cartera contiene muchas partidas, el comportamiento de anticipación en los pagos puede predecirse con mayor exactitud.
 - (c) Utilizando periodos más cortos de revisión de los intereses (por ejemplo, periodos de un mes de duración en lugar de tres). Los periodos más cortos de revisión de intereses reducen el efecto de la falta de correspondencia entre las fechas de revisión y las de pago (dentro de dichos periodos) tanto para la partida cubierta como para el instrumento de cobertura.
 - (d) Cuanto más frecuentes sean las revisiones del importe del instrumento de cobertura, para reflejar los cambios en la partida cubierta (por ejemplo, a causa de cambios en las expectativas referentes a los pagos anticipados).
- GA126 Una entidad comprobará periódicamente la eficacia. Si las estimaciones de las fechas de revisión de intereses cambian entre una de las fechas en que la entidad realiza la evaluación de la eficacia y la siguiente, calculará el importe de la eficacia utilizando uno de los dos procedimientos siguientes:
- (a) como la diferencia entre el cambio en el valor razonable del instrumento de cobertura [véase el apartado (h) del párrafo GA114] y el cambio en el valor de la totalidad de la partida cubierta que sea atribuible a variaciones en la tasa de interés cubierta (incluyendo el efecto que tales cambios en la tasa de interés cubierta tengan sobre el valor razonable de cualquier opción de pago anticipado implícita); o
 - (b) utilizando el siguiente procedimiento de aproximación. La entidad:
 - (i) Calculará el porcentaje de los activos (o pasivos) en cada periodo relacionado con la revisión que ha cubierto, a partir de las fechas de revisión de intereses estimadas en la última fecha en que comprobó la eficacia.
 - (ii) Aplicará este porcentaje a su estimación revisada del importe en dicho periodo de revisión, con el fin de calcular el importe de la partida cubierta a partir de dicha estimación revisada.

⁷ Las consideraciones sobre importancia relativa se aplican en este contexto de la misma forma que en el resto de las NIIF.

- (iii) Calculará el cambio en el valor razonable de su estimación revisada de la partida cubierta que sea atribuible al riesgo cubierto y lo presentará como se establece en el apartado (g) del párrafo GA114.
- (iv) Reconocerá una ineficacia igual a la diferencia entre el importe determinado en (iii) y el cambio en el valor razonable del instrumento cubierto [véase el apartado (h) del párrafo GA114].

GA127 Al medir la eficacia, la entidad distinguirá las reconsideraciones de las fechas estimadas de revisión de intereses de los activos (o pasivos) existentes, de las que correspondan a los nuevos activos (o pasivos) originados, ya que solo los primeros darán lugar a ineficacia. Todas las reconsideraciones de las fechas de revisión estimadas (distintas de las que se hayan excluido de acuerdo con el párrafo GA121), conteniendo las eventuales redistribuciones de las partidas existentes, se incluirán al reconsiderar el importe estimado en cada periodo de acuerdo con el apartado (b) (ii) del párrafo GA126 y, por tanto, al medir la eficacia. Una vez se haya reconocido la ineficiencia como se ha establecido anteriormente, la entidad procederá a realizar una nueva estimación de los activos (o pasivos) totales en cada periodo correspondiente a una revisión, incluyendo los nuevos activos (o pasivos) que se hayan originado desde la última prueba de eficacia, y designará el nuevo importe de la partida cubierta, así como el nuevo porcentaje como porcentaje cubierto. Los procedimientos establecidos en el apartado (b) del párrafo GA126 se repetirán en la siguiente fecha en que se compruebe la eficacia.

GA128 Algunas partidas que fueron asignadas originalmente a un periodo de revisión de intereses, pueden ser dadas de baja por causa de un pago anticipado anterior a lo esperado o por bajas en cuentas producidas por deterioro del valor o venta. Cuando esto ocurra, el importe del cambio en el valor razonable, a incluir en la partida separada a que hace referencia el apartado (g) del párrafo GA114, que se relacione con la partida dada de baja debe ser eliminado del estado de situación financiera e incluido en la ganancia o pérdida procedente de la baja en cuentas de la partida. Para este propósito, es necesario conocer el periodo o periodos de revisión de intereses a los que se habían asignado las partidas dadas de baja, porque esto determina el periodo o periodos de los cuales se ha de eliminar la partida y, por tanto, el importe a eliminar de la partida separada a que hace referencia el párrafo GA114(g). Cuando se da de baja una partida, si se ha podido determinar el periodo en el que estaba incluida, se eliminará en ese periodo concreto. Si no se puede determinar este periodo en concreto, se eliminará del periodo más cercano en el caso de que la baja en cuentas produzca unos pagos anticipados mayores que los previstos, o bien se distribuirá entre todos los periodos que contuvieran la partida que se ha dado de baja en cuentas, utilizando un criterio sistemático y racional si la partida en cuestión hubiera sido vendida o si su valor se hubiera deteriorado.

GA129 Además, los importes relacionados con un periodo en particular que no hayan sido dados de baja cuando éste expire se reconocerán en resultados en ese mismo periodo (véase el párrafo 89A). Por ejemplo, supóngase que la entidad programa partidas en tres periodos correspondientes a sendas revisiones de

intereses. Al hacer la redesignación anterior, el cambio en el valor razonable que se presentó en la partida separada correspondiente del estado de situación financiera fue un activo por 25 u.m. Esta cantidad representa importes atribuibles a los periodos 1, 2 y 3 de 7 u.m., 8 u.m. y 10 u.m., respectivamente. En la siguiente redesignación, los activos atribuidos al periodo 1 han sido o bien realizados o reprogramados en otros periodos. Por tanto, se darán de baja 7 u.m. del estado de situación financiera y se reconocerán en resultados. Ahora, las 8 u.m. y 10 u.m. son atribuibles a los periodos 1 y 2, respectivamente. En esos periodos restantes se producirá el ajuste, en la medida que sea necesario, por los cambios en el valor razonable que se describen en el apartado (g) del párrafo GA114.

- GA130 Como ilustración de los requerimientos de los dos anteriores párrafos, supóngase que una entidad programa los activos distribuyendo y asignando un porcentaje de la cartera a cada periodo de revisión de intereses. Supóngase también que, como resultado de lo anterior, se han programado 100 u.m. en cada uno de los dos primeros periodos. Cuando expira el primer periodo correspondiente a la revisión, se dan de baja 110 u.m. de activos, por causa de los pagos esperados y de los inesperados. En este caso, todo el importe contenido en la partida separada a que hace referencia el párrafo GA114(g) que se relaciona con el primer periodo se eliminará del estado de situación financiera, más un 10 por ciento del importe que se relaciona con el segundo periodo.
- GA131 Si el importe cubierto correspondiente a un periodo de revisión de intereses se redujera sin que fueran dados de baja los activos (o pasivos), el importe incluido en la partida separada a que hace referencia el apartado (g) del párrafo GA114, que se relacione con la reducción, será amortizado de acuerdo con lo establecido en el párrafo 92.
- GA132 Una entidad podría desear aplicar el procedimiento establecido en los párrafos GA114 a GA131 a una cobertura de cartera anteriormente contabilizada como una cobertura del flujo de efectivo de acuerdo con la NIC 39. En tal caso, la entidad revocaría la designación previa hecha para la cobertura del flujo de efectivo de acuerdo con el apartado (d) del párrafo 101 de la Norma, y aplicaría los requerimientos establecidos en dicho párrafo. También podría redesignar la cobertura como una de valor razonable y aplicar el enfoque establecido en los párrafos GA114 a GA131, de forma prospectiva, a los periodos contables posteriores.

Transición (párrafos 103 a 108C)

- GA133 Una entidad puede haber designado una transacción intragrupo prevista como una partida cubierta al comienzo de un periodo anual iniciado a partir del 1 de enero de 2005 (o, con el fin de reexpresar información comparativa, el comienzo de un periodo comparativo anterior) en una cobertura que cumplía las condiciones de la contabilidad de coberturas de acuerdo con lo establecido en esta Norma (modificada por la última frase del párrafo 80). Tal entidad puede utilizar esa designación para aplicar la contabilidad de coberturas en los estados financieros consolidados desde el comienzo del periodo anual iniciado

NIC 39

a partir del 1 de enero de 2005 (o el comienzo del periodo comparativo anterior). Tal entidad aplicará también los párrafos GA99A y GA99B desde el comienzo del periodo anual que se inicie a partir del 1 de enero de 2005. No obstante, de acuerdo con el párrafo 108B, no necesita aplicar el párrafo GA99B a la información comparativa de periodos anteriores.

Apéndice B

Modificaciones a otros pronunciamientos

Las modificaciones de este apéndice se aplicarán en los periodos anuales que comiencen a partir del 1 de enero de 2005. Si una entidad aplica esta Norma a periodos anteriores, estas modificaciones se aplicarán también a esos periodos.

* * * * *

Las modificaciones contenidas en este Apéndice cuando esta Norma fue revisada en 2003 se han incorporado a los pronunciamientos correspondientes.

NIC 39

Aprobación por el Consejo de Contabilización de la Cobertura del Valor Razonable en una Cartera que Cubre el Riesgo de Tasa de Interés (Modificaciones a la NIC 39) emitido en marzo de 2004

Contabilización de la Cobertura del Valor Razonable en una Cartera Cubierta por el Riesgo de Tasa de Interés (Modificaciones a la NIC 39) fue aprobada para su emisión por trece de los catorce miembros del Consejo de Normas Internacionales de Contabilidad. El voto disidente fue del señor Smith. Su opinión en contrario se expone después de los Fundamentos de las Conclusiones.

Sir David Tweedie

Presidente

Thomas E Jones

Vicepresidente

Mary E Barth

Hans-Georg Bruns

Anthony T Cope

Robert P Garnett

Gilbert Gélard

James J Leisenring

Warren J McGregor

Patricia L O'Malley

Harry K Schmid

John T Smith

Geoffrey Whittington

Tatsumi Yamada

Aprobación por el Consejo de Transición y Reconocimiento Inicial de los Activos Financieros y Pasivos Financieros (Modificaciones a la NIC 39) emitida en diciembre de 2004

Transición y Reconocimiento Inicial de los Activos Financieros y Pasivos Financieros (Modificaciones a la NIC 39) fue aprobada para su emisión por los catorce miembros del Consejo de Normas Internacionales de Contabilidad.

Sir David Tweedie	Presidente
Thomas E Jones	Vicepresidente
Mary E Barth	
Hans-Georg Bruns	
Anthony T Cope	
Jan Engström	
Robert P Garnett	
Gilbert Gélard	
James J Leisenring	
Warren J McGregor	
Patricia L O'Malley	
John T Smith	
Geoffrey Whittington	
Tatsumi Yamada	

NIC 39

Aprobación por el Consejo de Contabilización de la Cobertura de Flujos de Efectivo de Transacciones Intragruppo Previstas (Modificaciones a la NIC 39) emitida en abril de 2005

Contabilización de la Cobertura de Flujos de Efectivo de Transacciones Intragruppo Previstas (Modificaciones a la NIC 39) fue aprobada para su emisión por los catorce miembros del Consejo de Normas Internacionales de Contabilidad.

Sir David Tweedie	Presidente
Thomas E Jones	Vicepresidente
Mary E Barth	
Hans-Georg Bruns	
Anthony T Cope	
Jan Engström	
Robert P Garnett	
Gilbert Gélard	
James J Leisenring	
Warren J McGregor	
Patricia L O'Malley	
John T Smith	
Geoffrey Whittington	
Tatsumi Yamada	

**Aprobación por el Consejo de Contratos de Garantía Financiera
(Modificaciones a la NIC 39 y la NIIF 4) emitido en agosto de 2005**

Contratos de Garantía Financiera (Modificaciones a la NIC 39 y la NIIF 4 Contrato de Seguro) fue aprobada para su emisión por los catorce miembros del Consejo de Normas Internacionales de Contabilidad.

Sir David Tweedie	Presidente
Thomas E Jones	Vicepresidente
Mary E Barth	
Hans-Georg Bruns	
Anthony T Cope	
Jan Engström	
Robert P Garnett	
Gilbert Gélard	
James J Leisenring	
Warren J McGregor	
Patricia L O'Malley	
John T Smith	
Geoffrey Whittington	
Tatsumi Yamada	

NIC 39

Aprobación por el Consejo de Partidas que Pueden Calificarse como Cubiertas (Modificación a la NIC 39) emitida en julio de 2008

Partidas que Pueden Calificarse como Cubiertas (Modificación a la NIC 39) fue aprobada para su emisión por los catorce miembros del Consejo de Normas Internacionales de Contabilidad.

Sir David Tweedie

Presidente

Thomas E Jones

Vicepresidente

Mary E Barth

Stephen Cooper

Philippe Danjou

Jan Engström

Robert P Garnett

Gilbert Gélard

James J Leisenring

Warren J McGregor

John T Smith

Tatsumi Yamada

Wei-Guo Zhang

**Aprobación por el Consejo de Derivados Implícitos
(Modificaciones a la CINIIF 9 y NIC 39) emitido en marzo de 2009**

Derivados Implícitos (Modificaciones a la CINIIF 9 y la NIC 39) fue aprobado para su publicación por los catorce miembros del Consejo de Normas Internacionales de Contabilidad.

Sir David Tweedie	Presidente
Thomas E Jones	Vicepresidente
Mary E Barth	
Stephen Cooper	
Philippe Danjou	
Jan Engström	
Robert P Garnett	
Gilbert Gélard	
Prabhakar Kalavacherla	
James J Leisenring	
Warren J McGregor	
John T Smith	
Tatsumi Yamada	
Wei-Guo Zhang	

Aprobación por el Consejo del documento Novación de Derivados y Continuación de la Contabilidad de Coberturas (Modificaciones a la NIC 39) emitido en junio de 2013

El Documento Novación de Derivados y Continuación de la Contabilidad de Coberturas fue aprobado para su emisión por los dieciséis miembros del Consejo de Normas Internacionales de Contabilidad.

Hans Hoogervorst	Presidente
Ian Mackintosh	Vicepresidente
Stephen Cooper	
Philippe Danjou	
Martin Edelmann	
Jan Engström	
Patrick Finnegan	
Amaro Luiz de Oliveira Gomes	
Gary Kabureck	
Prabhakar Kalavacherla	
Patricia McConnell	
Takatsugu Ochi	
Darrel Scott	
Chungwoo Suh	
Mary Tokar	
Wei-Guo Zhang	

**Aprobación por el Consejo de la NIIF 9 Instrumentos Financieros
(Contabilidad de Coberturas y modificaciones a las NIIF 9, NIIF 7
y NIC 39) emitida en noviembre de 2013**

La NIIF 9 Instrumentos Financieros (Contabilidad de Coberturas y modificaciones a la NIIF 9, NIIF 7 y NIC 39) se aprobó para su emisión por quince de los dieciséis miembros del Consejo de Normas Internacionales de Contabilidad. El sr. Finnegan votó en contra. Su opinión en contrario se expone después de los Fundamentos de las Conclusiones.

Hans Hoogervorst	Presidente
Ian Mackintosh	Vicepresidente
Stephen Cooper	
Philippe Danjou	
Martin Edelmann	
Jan Engström	
Patrick Finnegan	
Amaro Luiz de Oliveira Gomes	
Gary Kabureck	
Prabhakar Kalavacherla	
Patricia McConnell	
Takatsugu Ochi	
Darrel Scott	
Chungwoo Suh	
Mary Tokar	
Wei-Guo Zhang	

NIC 40

Propiedades de Inversión

En abril de 2001 el Consejo de Normas Internacionales de Contabilidad (Consejo) adoptó la NIC 40 *Propiedades de Inversión*, que había sido originalmente emitida por el Comité de Normas Internacionales de Contabilidad en abril de 2000. Esa Norma había sustituido algunas partes de la NIC 25 *Contabilización de Inversiones*, la cual había sido emitida en marzo de 1986 y no había sido ya reemplazada por la NIC 39 *Instrumentos Financieros: Reconocimiento y Medición*.

En diciembre de 2003 el Consejo emitió una NIC 40 revisada como parte de su agenda inicial de proyectos técnicos.

En enero de 2016, la NIIF 16 *Arrendamientos* realizó varias modificaciones a la NIC 40 para incluir las propiedades de inversión de las que se es dueño y las mantenidas por un arrendatario como un activo por derecho de uso.

En diciembre de 2016, el Consejo emitió *Transferencias de Propiedades de Inversión* (Modificaciones a la NIC 40) que aclara cuándo existe una transferencia hacia, o desde, propiedades de inversión.

Otras Normas han realizado modificaciones de menor importancia en la NIC 40. Estas incluyen la NIIF 13 *Medición del Valor Razonable* (emitida en mayo de 2011), *Mejoras Anuales a las NIIF, Ciclo 2011–2013* (emitida en diciembre de 2013), NIIF 15 *Ingresos de Actividades Ordinarias procedentes de Contratos con Clientes* (emitida en mayo de 2014), *Agricultura: Plantas Productoras* (Modificaciones propuestas a la NIC 16 y a la NIC 41) (emitida en junio de 2014), NIIF 17 *Contratos de Seguro* (emitida en mayo de 2017) y *Modificaciones a las Referencias en el Marco Conceptual en las Normas NIIF* (emitido en marzo de 2018).

ÍNDICE

desde el párrafo

**NORMA INTERNACIONAL DE CONTABILIDAD 40
PROPIEDADES DE INVERSIÓN**

OBJETIVO	1
ALCANCE	2
DEFINICIONES	5
CLASIFICACIÓN DE PROPIEDADES COMO PROPIEDADES DE INVERSIÓN O COMO PROPIEDADES OCUPADAS POR EL PROPIETARIO	6
RECONOCIMIENTO	16
MEDICIÓN EN EL MOMENTO DEL RECONOCIMIENTO	20
MEDICIÓN POSTERIOR AL RECONOCIMIENTO	30
Política contable	30
Modelo del valor razonable	33
Modelo del costo	56
TRANSFERENCIAS	57
DISPOSICIONES	66
INFORMACIÓN A REVELAR	74
Modelos del valor razonable y del costo	74
DISPOSICIONES TRANSITORIAS	80
Modelo del valor razonable	80
Modelo del costo	83
Combinaciones de Negocios	84A
NIIF 16	84B
Transferencias de propiedades de inversión	84C
FECHA DE VIGENCIA	85
DEROGACIÓN DE LA NIC 40 (2000)	86
APROBACIÓN POR EL CONSEJO DE LA NIC 40 EMITIDA EN DICIEMBRE DE 2003	
APROBACIÓN POR EL CONSEJO DE TRANSFERENCIAS DE PROPIEDADES DE INVERSIÓN (MODIFICACIONES A LA NIC 40), EMITIDA EN DICIEMBRE DE 2016	

CON RESPECTO A LOS FUNDAMENTOS DE LAS CONCLUSIONES, VÉASE LA PARTE C DE ESTA EDICIÓN

FUNDAMENTOS DE LAS CONCLUSIONES DEL IASB SOBRE LA NIC 40
(REVISADA EN 2003)

FUNDAMENTOS DE LAS CONCLUSIONES DEL IASC SOBRE LA NIC 40
(2000)

La Norma Internacional de Contabilidad 40 *Propiedades de Inversión* (NIC 40) está contenida en los párrafos 1 a 86. Aunque la Norma conserva el formato IASC que tenía cuando fue adoptada por el IASB, todos los párrafos tienen igual valor normativo. La NIC 40 debe ser entendida en el contexto de su objetivo y de los Fundamentos de las Conclusiones del IASB, del *Prólogo a las Normas NIIF* y del *Marco Conceptual para la Información Financiera*. La NIC 8 *Políticas Contables, Cambios en las Estimaciones Contables y Errores* proporciona una base para seleccionar y aplicar las políticas contables en ausencia de guías explícitas.

Norma Internacional de Contabilidad 40 ***Propiedades de Inversión***

Objetivo

- 1 El objetivo de esta Norma es prescribir el tratamiento contable de las propiedades de inversión y las exigencias de revelación de información correspondientes.

Alcance

- 2 Esta Norma será aplicable en el reconocimiento, medición y revelación de información de las propiedades de inversión.
- 3 [Eliminado]
- 4 Esta Norma no es aplicable a:
- (a) los activos biológicos relacionados con la actividad agrícola (véase la NIC 41 *Agricultura* y la NIC 16 *Propiedades, Planta y Equipo*); e
 - (b) los derechos mineros y reservas minerales tales como petróleo, gas natural y recursos no renovables similares.

Definiciones

- 5 Los siguientes términos se usan en esta Norma con los significados que a continuación se especifican:

Importe en libros es el importe por el que un activo se reconoce en el estado de situación financiera.

Costo es el importe de efectivo o equivalentes al efectivo pagados, o bien el valor razonable de la contraprestación entregada, para adquirir un activo en el momento de su adquisición o construcción o, cuando fuere aplicable, el importe que se atribuye a ese activo cuando se lo reconoce inicialmente de acuerdo con los requerimientos específicos de otras NIIF, por ejemplo, la NIIF 2 *Pagos Basados en Acciones*.

Valor razonable es el precio que se recibiría por vender un activo o que se pagaría por transferir un pasivo en una transacción ordenada entre participantes del mercado en la fecha de la medición. (Véase la NIIF 13 *Medición del Valor Razonable*).

Propiedad de inversión son propiedades (terreno o un edificio – o parte de un edificio – o ambos) mantenidas (por el dueño o por el arrendatario como un activo por derecho de uso) para obtener rentas o apreciación del capital o con ambos fines y no para:

- (a) su uso en la producción o suministro de bienes o servicios, o bien para fines administrativos; o
- (b) su venta en el curso ordinario de las operaciones.

Propiedades ocupadas por el dueño son las propiedades que se tienen (por parte del dueño o por parte del arrendatario como un activo por derecho de uso) para su uso en la producción o suministro de bienes o servicios, o bien para fines administrativos.

Clasificación de propiedades como propiedades de inversión o como propiedades ocupadas por el propietario

- 6 [Eliminado]
- 7 Las propiedades de inversión se tienen para obtener rentas, apreciación del capital o ambas. Por lo tanto, una propiedad de inversión genera flujos de efectivo que son en gran medida independientes de otros activos poseídos por la entidad. Esto distinguirá a las propiedades de inversión de las ocupadas por el dueño. La producción de bienes o la prestación de servicios (o el uso de propiedades para fines administrativos) generan flujos de efectivo que no son atribuibles solamente a las propiedades, sino a otros activos utilizados en la producción o en el proceso de prestación de servicios. La NIC 16 se aplica a propiedades ocupadas por el propietario y la NIIF 16 *Arrendamientos* para propiedades de inversión mantenidas por un arrendatario como un activo por derecho de uso.
- 8 Los siguientes casos son ejemplos de propiedades de inversión:
- (a) Un terreno que se tiene para obtener apreciación del capital a largo plazo y no para venderse en el corto plazo, dentro del curso ordinario de las actividades del negocio.
 - (b) Un terreno que se tiene para un uso futuro no determinado (en el caso de que la entidad no haya determinado si el terreno se utilizará como o para venderse a corto plazo, dentro del curso ordinario de las actividades del negocio, se considera que ese terreno se mantiene para obtener apreciación del capital).
 - (c) Un edificio que sea propiedad de la entidad (o un activo por derecho de uso relacionado con un edificio mantenido por la entidad) y esté alquilado a través de uno o más arrendamientos operativos.
 - (d) Un edificio que esté desocupado y se tiene para ser arrendado a través de uno o más arrendamientos operativos.
 - (e) Inmuebles que están siendo construidos o mejorados para su uso futuro como propiedades de inversión.
- 9 Los siguientes son ejemplos de partidas que no son propiedades de inversión y que, por lo tanto, no se incluyen en el alcance de esta Norma:
- (a) Inmuebles con el propósito de venderlos en el curso normal de las actividades del negocio o bien que se encuentran en proceso de construcción o desarrollo con vistas a dicha venta (véase la NIC 2 *Inventarios*), por ejemplo, propiedades adquiridas exclusivamente para su disposición en un futuro cercano o para desarrollarlas y revenderlas.

- (b) [eliminado]
 - (c) Propiedades ocupadas por el dueño (véase las NIC 16), incluyendo, entre otras, las propiedades que se tienen para su uso futuro como propiedades ocupadas por el dueño, propiedades que se tienen para realizar en ellas construcciones o desarrollos futuros y utilizarlos posteriormente como ocupados por el dueño, propiedades ocupadas por empleados (paguen o no rentas según su valor de mercado) y propiedades ocupadas por el dueño en espera de desprenderse de ellas.
 - (d) [eliminado]
 - (e) Las propiedades arrendadas a otra entidad en régimen de arrendamiento financiero.
- 10 Ciertas propiedades se componen de una parte que se tiene para ganar rentas o apreciación del capital, y otra parte que se utiliza en la producción o suministro de bienes o servicios o bien para fines administrativos. Si estas partes pueden ser vendidas separadamente (o colocadas por separado en régimen de arrendamiento financiero), la entidad las contabilizará también por separado. Si no fuera así, la propiedad únicamente se calificará como propiedad de inversión cuando se utilice una porción insignificante del mismo para la producción o suministro de bienes o servicios o para fines administrativos.
- 11 En ciertos casos, la entidad suministra servicios complementarios a los ocupantes de una propiedad. Esta entidad tratará dicho elemento como propiedad de inversión si los servicios son un componente insignificante del contrato. Un ejemplo podría ser la vigilancia y los servicios de mantenimiento que proporciona el dueño de un edificio a los arrendatarios que lo ocupan.
- 12 En otros casos, los servicios proporcionados son un componente más significativo. Por ejemplo, si la entidad tiene y gestiona un hotel, los servicios proporcionados a los huéspedes son un componente significativo del contrato en su conjunto. Por lo tanto, un hotel gestionado por el dueño es una propiedad ocupada por éste y no propiedad de inversión.
- 13 Podría ser difícil determinar si los servicios secundarios son tan significativos que una propiedad no cumple los requisitos de una propiedad de inversión. Por ejemplo, el dueño de un hotel transfiere algunas veces ciertas responsabilidades a terceras partes en virtud de un contrato de administración. Los términos de dicho contrato pueden variar ampliamente. En un extremo del espectro de posibilidades, la posición del dueño podría ser, en el fondo, la de un inversionista pasivo. En el otro extremo del espectro, el dueño podría simplemente haber subcontratado a terceros ciertas funciones de gestión diaria, pero conservando una exposición significativa a las variaciones en los flujos de efectivo generados por las operaciones del hotel.
- 14 Se requiere un juicio para determinar si una propiedad cumple los requisitos como propiedades de inversión. La entidad desarrollará criterios para poder ejercer tal juicio de forma congruente, de acuerdo con la definición de propiedad de inversión y con las guías correspondientes que figuran en los

párrafos 7 a 13. El párrafo 75(c) requiere que la entidad revele dichos criterios cuando la clasificación resulte difícil.

- 14A También se necesita el juicio profesional para determinar si la adquisición de las propiedades de inversión es la adquisición de un activo o un grupo de activos o una combinación de negocios dentro del alcance de la NIIF 3 *Combinaciones de Negocios*. Para determinar si es una combinación de negocios debe hacerse referencia a la NIIF 3. La discusión de los párrafos 7 a 14 de esta Norma está relacionada con si la propiedad es, o no, una propiedad ocupada por el propietario o una propiedad de inversión y no con la determinación de si la adquisición de la propiedad es, o no, una combinación de negocios como se define en la NIIF 3. La determinación de si una transacción específica cumple la definición de una combinación de negocios como se define en la NIIF 3 e incluye una propiedad de inversión como se define en esta Norma requiere la aplicación separada de ambas Normas.
- 15 En algunos casos, una entidad tiene una propiedad que arrienda a la controladora o a otra subsidiaria del mismo grupo y es ocupado por éstas. Esta propiedad no se calificará como de propiedad de inversión, en los estados financieros consolidados que incluyen a ambas entidades, dado que se trata de una propiedad ocupada por el dueño, desde la perspectiva del grupo en su conjunto. Sin embargo, desde la perspectiva de la entidad que lo tiene, la propiedad es de inversión si cumple con la definición del párrafo 5. Por lo tanto, el arrendador tratará la propiedad como de inversión en sus estados financieros individuales.

Reconocimiento

- 16 Las propiedades de inversión se reconocerán como activos cuando, y sólo cuando:
- (a) sea probable que los beneficios económicos futuros que estén asociados con tales propiedades de inversión fluyan hacia la entidad;
 - (b) el costo de las propiedades de inversión pueda ser medido de forma fiable.
- 17 Según este criterio de reconocimiento, la entidad evaluará todos los costos de sus propiedades de inversión, en el momento en que incurra en ellos. Estos costos comprenderán tanto aquéllos en que se ha incurrido inicialmente para adquirir o construir una partida de propiedades, como los costos incurridos posteriormente para añadir, sustituir parte o mantener el elemento correspondiente.
- 18 De acuerdo con el criterio de reconocimiento contenido en el párrafo 16, la entidad no reconocerá, en el importe en libros de una propiedad de inversión, los costos derivados del mantenimiento diario del elemento. Tales costos se reconocerán en el resultado cuando se incurra en ellos. Los costos del mantenimiento diario son principalmente los costos de mano de obra y los consumibles, que pueden incluir el costo de pequeños componentes. El

NIC 40

objetivo de estos desembolsos se describe a menudo como “reparaciones y conservación” de la propiedad.

- 19 Algunos componentes de las propiedades de inversión podrían haber sido adquiridos en sustitución de otros anteriores. Por ejemplo, las paredes interiores pueden sustituirse por otras distintas de las originales. Según el criterio de reconocimiento, la entidad reconocerá en el importe en libros de una propiedad de inversión el costo de sustituir un componente del mismo, siempre que satisfaga los criterios de reconocimiento desde el mismo momento en que se incurra en dicho costo. El importe en libros de estos componentes sustituidos se dará de baja de acuerdo con los criterios de baja en cuentas contemplados en esta Norma.
- 19A Una propiedad de inversión mantenida por un arrendatario como un activo por derecho de uso se reconocerá de acuerdo con la NIIF 16.

Medición en el momento del reconocimiento

- 20 **Las propiedades de inversión de las que es dueño se medirán inicialmente al costo. Los costos asociados a la transacción se incluirán en la medición inicial.**
- 21 El costo de adquisición de una propiedad de inversión comprenderá su precio de compra y cualquier desembolso directamente atribuible. Los desembolsos directamente atribuibles incluyen, por ejemplo, honorarios profesionales por servicios legales, impuestos por traspaso de las propiedades y otros costos asociados a la transacción.
- 22 [Eliminado]
- 23 El costo de una propiedad de inversión no se incrementará por:
- (a) los costos de puesta en marcha (a menos que sean necesarios para poner la propiedad en la condición necesaria para que pueda operar de la manera prevista por la administración),
 - (b) las pérdidas de operación incurridas antes de que la propiedad de inversión logre el nivel planeado de ocupación, o
 - (c) las cantidades anormales de desperdicios, mano de obra u otros recursos incurridos en la construcción o en el desarrollo de la propiedad.
- 24 Si el pago por una propiedad de inversión se aplazase, su costo será el equivalente al precio de contado. La diferencia entre esta cuantía y el total de pagos se reconocerá como un gasto por intereses durante el periodo de aplazamiento.
- 25 [Eliminado]
- 26 [Eliminado]

- 27 Algunas propiedades de inversión pueden haber sido adquiridas a cambio de uno o varios activos no monetarios, o de una combinación de activos monetarios y no monetarios. La siguiente discusión se refiere a la permuta de un activo no monetario por otro, pero también es aplicable a todas las permutas descritas en la frase anterior. El costo de dicha propiedad de inversión se medirá por su valor razonable, a menos que (a) la transacción de intercambio no tenga carácter comercial o (b) no pueda medirse con fiabilidad el valor razonable del activo recibido ni el del activo entregado. El activo adquirido se medirá de esta forma incluso cuando la entidad no pueda dar de baja inmediatamente el activo entregado. Si el activo adquirido no se mide por su valor razonable, su costo se medirá por el importe en libros del activo entregado.
- 28 Una entidad determinará si una transacción de intercambio tiene carácter comercial mediante la consideración de la medida en que se espera que cambien sus flujos de efectivo futuros como resultado de la transacción. Una transacción de intercambio tiene naturaleza comercial si:
- (a) la configuración (riesgo, calendario e importe) de los flujos de efectivo del activo recibido difiere de la configuración de los flujos de efectivo del activo transferido; o
 - (b) el valor específico para la entidad de la parte de sus actividades afectada por la permuta, se ve modificado como consecuencia del intercambio; y además
 - (c) la diferencia identificada en (a) o en (b) es significativa al compararla con el valor razonable de los activos intercambiados.
- Al determinar si una permuta tiene carácter comercial, el valor específico para la entidad de la parte de sus actividades afectadas por la transacción deberá tener en cuenta los flujos de efectivo después de impuestos. El resultado de estos análisis puede ser claro sin que la entidad tenga que realizar cálculos detallados.
- 29 El valor razonable de un activo, puede medirse con fiabilidad si (a) la variabilidad en el rango de las mediciones del valor razonable del activo no es significativa, o (b) las probabilidades de las diferentes estimaciones, dentro de ese rango, pueden ser evaluadas razonablemente y utilizadas en la medición del valor razonable. Si la entidad es capaz de medir de forma fiable los valores razonables del activo recibido o del activo entregado, entonces se utilizará el valor razonable del activo entregado para medir el costo del activo recibido, a menos que se tenga una evidencia más clara del valor razonable del activo recibido.
- 29A Una propiedad de inversión, mantenida por un arrendatario como un activo por derecho de uso se medirá inicialmente a su costo de acuerdo con la NIIF 16.

Medición posterior al reconocimiento

Política contable

- 30 A excepción de lo señalado en los párrafos 32A y párrafos 34, la entidad elegirá como política contable el modelo del valor razonable, contenido en los párrafos 33 a 55, o el modelo del costo, contenido en el párrafo 56, y aplicará esa política a todas sus propiedades de inversión.
- 31 La NIC 8 *Políticas Contables, Cambios en las Estimaciones Contables y Errores* señala que se realizará un cambio voluntario en las políticas contables únicamente si dicho cambio diese lugar a que los estados financieros proporcionen información fiable y más relevante sobre los efectos de las transacciones, otros eventos o condiciones sobre la situación financiera de la entidad, el rendimiento financiero o los flujos de efectivo. Es altamente improbable que un cambio del modelo del valor razonable al modelo del costo proporcione una presentación más relevante.
- 32 Esta Norma requiere a todas las entidades medir el valor razonable de sus propiedades de inversión para propósitos de medición (modelo del valor razonable) o revelación (modelo del costo). Se recomienda a las entidades, pero no se les obliga, a medir el valor razonable de sus propiedades de inversión a partir de una tasación practicada por un experto independiente que tenga una capacidad profesional reconocida y una experiencia reciente en la localidad y en el tipo de propiedad de inversión que está siendo medido.
- 32A La entidad puede:
- (a) escoger el modelo de valor razonable o el modelo del costo para todas las propiedades de inversión que respaldan obligaciones de pagar un retorno vinculado directamente con el valor razonable o con los retornos provenientes de activos especificados, incluyendo esa propiedad para inversión; y
 - (b) escoger el modelo de valor razonable o el modelo del costo para todas las otras propiedades para inversión, independiente de la elección realizada en (a).
- 32B Algunas entidades operan, interna o externamente, un fondo de inversión que proporciona inversiones con ganancias determinadas por unidades en el fondo. Análogamente, algunas entidades emiten grupos de contratos de seguro con componentes de participación directa y mantienen los elementos subyacentes propiedad de inversión (investment property). A efectos de los párrafos 32A y 32B solo, los contratos del seguro incluyen contratos de inversión con componentes de participación discrecional. El párrafo 32A no permite que una entidad mida una propiedad tenida por el fondo parcialmente al costo y parcialmente a valor razonable. (Véase la NIIF 17 Contratos de Seguro para los términos usados en este párrafo que están definidos en esa Norma.)

- 32C Si una entidad escoge modelos diferentes para las dos categorías descritas en el párrafo 32A, las ventas de propiedades de inversión que se hagan entre conjuntos de activos medidos usando diferentes modelos se deben reconocer a su valor razonable, y el cambio acumulativo en el valor razonable se debe reconocer en resultados. De acuerdo con ello, si la propiedad para inversión es vendida desde un conjunto en el cual se usa el modelo de valor razonable a otro en que se emplea el modelo del costo, el valor razonable de la propiedad en la fecha de la venta será su costo atribuido.

Modelo del valor razonable

- 33 **Con posterioridad al reconocimiento inicial, la entidad que haya escogido el modelo del valor razonable medirá todas sus al valor razonable, excepto en los casos descritos en el párrafo 53.**
- 34 [Eliminado]
- 35 **Las pérdidas o ganancias derivadas de un cambio en el valor razonable de las propiedades de inversión se incluirán en el resultado del periodo en que surjan.**
- 36 a 39 [Eliminado]
- 40 Cuando se mide el valor razonable de una propiedad de inversión de acuerdo con la NIIF 13, una entidad se asegurará de que el valor razonable refleja, entre otras cosas, los ingresos por alquileres de los arrendamientos actuales y otros supuestos que los participantes del mercado utilizarían al fijar el precio de la propiedad de inversión en condiciones de mercado actuales.
- 40A Cuando un arrendatario usa el modelo del valor razonable para medir una propiedad de inversión que se mantiene como un activo por derecho de uso, medirá el activo por derecho de uso, y no la propiedad de inversión subyacente, a valor razonable.
- 41 La NIIF 16 especifica las bases para el reconocimiento inicial del costo de una propiedad de inversión mantenida por un arrendatario como un activo por derecho de uso. El párrafo 33 requiere que la propiedad de inversión mantenida por un arrendatario como activo por derecho de uso se mida nuevamente, si fuera necesario, por su valor razonable, si la entidad elige el modelo del valor razonable. Cuando los pagos por arrendamiento son a tasas de interés de mercado, el valor razonable de una propiedad de inversión mantenida por un arrendatario como un activo por derecho de uso en el momento de la adquisición, neto de todos los pagos por arrendamiento esperados (incluyendo los relacionados con los pasivos por arrendamiento reconocidos) debe ser cero. Por tanto, volver a medir un activo por derecho de uso desde el costo, de acuerdo con la NIIF 16 al valor razonable, de acuerdo con el párrafo 33, (teniendo en cuenta los requerimientos del párrafo 50) no debería dar lugar a ninguna pérdida o ganancia inicial, a menos que el valor razonable fuera determinado en diferentes momentos del tiempo. Esto podría suceder cuando se ha elegido aplicar el modelo del valor razonable después del reconocimiento inicial.

NIC 40

42 a 47 [Eliminado]

48 En casos excepcionales, cuando una entidad adquiere por primera vez una (o cuando una propiedad existente se convierte por primera vez en propiedades de inversión, después de un cambio en su uso) puede existir evidencia clara de que la variación del rango de las mediciones del valor razonable será muy alta y las probabilidades de los distintos resultados posibles serán muy difíciles de evaluar, de tal forma que la utilidad de una sola medición del valor razonable queda invalidada. Esta situación podría indicar que el valor razonable de la propiedad no podrá ser medido con fiabilidad de una manera continua (véase el párrafo 53).

49 [Eliminado]

50 Al determinar el importe en libros de una propiedad de inversión según el modelo del valor razonable, una entidad no duplicará la contabilización de activos o pasivos que se reconozcan como activos y pasivos separados. Por ejemplo:

- (a) Equipos, tales como ascensores o aire acondicionado, que son frecuentemente parte integrante de un edificio, y se reconocerán, por lo general, dentro de la propiedad de inversión, en lugar de estar reconocidos de forma separada como propiedades, planta y equipo.
- (b) Si una oficina se alquila amueblada, el valor razonable de la oficina incluirá por lo general el valor razonable del mobiliario, debido a que el ingreso por arrendamiento deriva de la oficina con los muebles. Cuando el mobiliario se incluya en el valor razonable de la propiedad de inversión, la entidad no reconocerá dicho mobiliario como un activo separado.
- (c) El valor razonable de una propiedad de inversión excluirá ingresos por rentas anticipadas o a cobrar de arrendamientos operativos, ya que la entidad reconoce éstos como pasivos o activos separados.
- (d) El valor razonable de las propiedades de inversión mantenidas por un arrendatario como un activo por derecho de uso reflejará los flujos de efectivo esperados (incluyendo los pagos por arrendamiento variables que se espera que pasen a ser pagaderos). Por consiguiente, si la valoración obtenida para un inmueble es neta de todos los pagos que se espera realizar, será necesario, volver a sumar los pasivos por arrendamiento reconocidos para obtener el importe en libros de las propiedades de inversión utilizando el modelo del valor razonable.

51 [Eliminado]

52 En algunos casos, la entidad espera que el valor presente de sus pagos relativos a una propiedad de inversión (distintos de los pagos relativos a los pasivos financieros reconocidos) exceda al valor presente de los flujos de efectivo por recibir. La entidad aplicará la NIC 37 *Provisiones, Pasivos Contingentes y Activos Contingentes*, para determinar si debe reconocer un pasivo y cómo debe proceder, en tal caso, a su medición.

Imposibilidad de medir el valor razonable de forma fiable

- 53 Existe una presunción refutable de que una entidad podrá medir, de forma fiable y continua, el valor razonable de una propiedad de inversión. Sin embargo, en casos excepcionales, cuando la entidad adquiriera por primera vez una propiedad de inversión (o cuando un inmueble existente se convierta por primera vez en propiedades de inversión después de un cambio en su uso) existe evidencia clara de que la entidad no va a poder medir de forma fiable y continua el valor razonable de la propiedad de inversión. Esto surge cuando, y solo cuando, el mercado para propiedades similares está inactivo (es decir, existen pocas transacciones recientes, las cotizaciones de precios no son actuales o los precios de transacciones observadas indican que el vendedor estuvo forzado a vender), y no se pueda disponer de otras formas de medir el valor razonable (por ejemplo, a partir de las proyecciones de flujos de efectivo descontados). Si una entidad estableciese que el valor razonable de una propiedad de inversión en construcción no se puede medir con fiabilidad, pero espera que lo sea cuando finalice su construcción, medirá dicha propiedad de inversión en construcción por su costo hasta que pueda determinar su valor razonable de forma fiable o haya completado su construcción (lo que suceda en primer lugar). Si una entidad determinase que el valor razonable de una propiedad de inversión (distinta de una propiedad de inversión en construcción) no se puede medir con fiabilidad de una forma continuada, la entidad medirá dicha propiedad de inversión aplicando el modelo del costo de la NIC 16 para propiedades de inversión de las que sea dueña, o de acuerdo con la NIIF 16 para propiedades de inversión mantenidas por un arrendatario como un activo por derecho de uso. Se supondrá que el valor residual de la propiedad de inversión es cero. La entidad continuará aplicando la NIC 16 o la NIIF 16 hasta la disposición de las propiedades de inversión.
- 53A Una vez que una entidad sea capaz de medir con fiabilidad el valor razonable de una propiedad de inversión en construcción que anteriormente haya sido medida al costo, medirá dicho inmueble por su valor razonable. Una vez finalizada la construcción de ese inmueble, supondrá que el valor razonable puede medirse con fiabilidad. Si no fuera el caso, de acuerdo con el párrafo 53, la propiedad se contabilizará usando el modelo del costo de acuerdo con la NIC 16 para activos que sean de su propiedad o la NIIF 16 para propiedades de inversión mantenidas por un arrendatario como un activo por derecho de uso.
- 53B La presunción de que el valor razonable de las propiedad de inversión en construcción puede medirse con fiabilidad puede ser refutable solo en su reconocimiento inicial. Una entidad que haya medido una partida de propiedades de inversión en construcción por su valor razonable no puede concluir que el valor razonable de dicha propiedad de inversión una vez terminada no puede medirse con fiabilidad.
- 54 En casos excepcionales, cuando una entidad se vea forzada, por la razón dada en el párrafo 53, a medir una propiedad de inversión utilizando el modelo del costo de acuerdo con la NIC 16 o la NIIF 16, medirá el resto de sus propiedades de inversión por su valor razonable, incluyendo las que estén en construcción.

En estos casos, aunque una entidad puede utilizar el modelo del costo para una propiedad de inversión, en particular continuará contabilizando cada uno de los restantes inmuebles usando el modelo del valor razonable.

- 55 Si la entidad ha medido previamente una propiedad de inversión por su valor razonable, continuará midiéndola a valor razonable hasta que se disponga de la misma (o hasta que la propiedad sea ocupada por el propietario, o la entidad comience la transformación del mismo para venderlo en el curso ordinario de su actividad) aunque las transacciones comparables en el mercado se hicieran menos frecuentes, o bien los precios de mercado estuvieran disponibles menos fácilmente.

Modelo del costo

- 56 Después del reconocimiento inicial, la entidad que elija el modelo del costo medirá sus propiedades de inversión:
- (a) de acuerdo con la NIIF 5 *Activos no Corrientes Mantenedidos para la Venta y Operaciones Discontinuas* si cumplen los criterios para ser clasificadas como mantenidas para la venta (o sean incluidas en un grupo de activos para su disposición que sea clasificado como mantenido para la venta);
 - (b) de acuerdo con la NIIF 16 si se mantiene por un arrendatario como un activo por derecho de uso y no se mantiene para la venta de acuerdo con la NIIF 5; y
 - (c) de acuerdo con los requerimientos de la NIC 16. en todos los demás casos.

Transferencias

- 57 Se realizarán transferencias a, o de, propiedad de inversión cuando, y solo cuando, exista un cambio en su uso, que se haya evidenciado por: Un cambio de uso ocurre cuando la propiedad cumple, o deja de cumplir, la definición de propiedades de inversión y existe evidencia del cambio de uso. Aisladamente, un cambio en las intenciones de la gerencia de uso de una propiedad no proporciona evidencia de un cambio de uso. Ejemplos de evidencia de un cambio de uso incluyen:
- (a) el comienzo de la ocupación del propietario, o del desarrollo con intención de ocupación por el propietario, en el caso de una transferencia de una propiedad de inversión a propiedades ocupadas por el propietario;
 - (b) el inicio de un desarrollo con intención de venta, en el caso de una transferencia de una propiedad de inversión a inventarios;
 - (c) el fin de la ocupación por parte del dueño, en el caso de la transferencia de una instalación ocupada por el propietario a una propiedad de inversión; e

- (d) **el inicio de una operación de arrendamiento operativo a un tercero, en el caso de una transferencia de inventarios a propiedad de inversión;**
- (e) [eliminado]
- 58 Cuando la entidad decida disponer de una propiedad de inversión sin hacer un desarrollo específico, continuará calificando a la hasta que sea dada de baja en cuentas (eliminado del estado de situación financiera) y no lo tratará como si fuera un elemento de los inventarios. De forma similar, si la entidad reinicia el desarrollo de una propiedad de inversión, para continuar manteniéndolo en el futuro como propiedad de inversión, ésta permanecerá como tal y no se reclasificará como propiedades ocupadas por el dueño durante su nueva etapa de desarrollo.
- 59 Los párrafos 60 a 65 tratan problemas de reconocimiento y medición que son aplicables cuando la entidad aplica el modelo del valor razonable para las propiedades de inversión. Cuando la entidad utiliza el modelo del costo, las transferencias entre propiedades de inversión, propiedades ocupadas por el dueño e inventarios, no varían el importe en libros ni el costo de dichas propiedades, a efectos de medición o información a revelar.
- 60 **Para la transferencia de propiedades de inversión, contabilizadas según su valor razonable, a propiedades ocupadas por el dueño o a inventarios, el costo de la propiedad a efectos de contabilizaciones posteriores, ya se utilice la NIC 16, la NIIF 16 o la NIC 2, será el valor razonable en la fecha del cambio de uso.**
- 61 **Si una propiedad ocupada por el dueño se convierte en una propiedad de inversión, que se contabilizará por su valor razonable, una entidad aplicará la NIC 16 para propiedades de inversión de las que sea dueña y la NIIF 16 para propiedades mantenidas por un arrendatario como un activo por derecho de uso hasta la fecha del cambio de uso. La entidad tratará cualquier diferencia, a esa fecha, entre el importe en libros de la propiedad determinado aplicando la NIC 16 o la NIIF 16 y el valor razonable, de la misma forma en la que registraría una revaluación aplicando lo dispuesto en la NIC 16.**
- 62 Hasta la fecha en la que las propiedades ocupadas por el dueño se conviertan en propiedades de inversión, contabilizadas por su valor razonable, la entidad continuará depreciando la propiedad (o el activo por derecho de uso) y reconocerá cualquier pérdida por deterioro de valor que haya ocurrido. La entidad tratará cualquier diferencia, a esa fecha, entre el importe en libros de la propiedad determinado aplicando la NIC 16 o la NIIF 16 y el valor razonable, de la misma forma en la que registraría una revaluación aplicando lo dispuesto en la NIC 16. En otras palabras:
- (a) Cualquier disminución que tenga lugar en el importe en libros de la propiedad, se reconocerá en el resultado. Sin embargo, en la medida en que el importe esté incluido en el superávit de revaluación de esa propiedad, la disminución se reconocerá en otro resultado integral y se reducirá el superávit de revaluación en el patrimonio.

- (b) Cualquier aumento que tenga lugar en el importe en libros será tratado como sigue:
- (i) En la medida en que tal aumento sea la reversión de una pérdida por deterioro del valor, previamente reconocida para esa propiedad, el aumento se reconocerá en el resultado del periodo. El importe reconocido en el resultado del periodo no excederá al importe necesario para restaurar el importe en libros que se hubiera determinado (neto de depreciación) si no se hubiera reconocido la pérdida por deterioro del valor de los activos.
 - (ii) Cualquier remanente del aumento se reconocerá en otro resultado integral e incrementa el superávit de revaluación dentro del patrimonio. En el caso de disposiciones posteriores de las propiedades de inversión, los superávits de revaluación incluidos en el patrimonio pueden ser transferidos a las ganancias acumuladas. Esta transferencia del superávit de revaluación a las ganancias acumuladas no se hará a través de los resultados.

63 **En caso de la transferencia de un elemento desde inventarios a propiedades de inversión, para contabilizarlo por su valor razonable, cualquier diferencia entre el valor razonable de la propiedad a esa fecha y su importe en libros anterior se reconocerá en el resultado del periodo.**

64 El tratamiento de transferencias de inventarios a propiedades de inversión, que vayan a ser contabilizadas por su valor razonable, habrá de ser coherente con el tratamiento de las ventas de inventarios.

65 **Cuando una entidad termine la construcción o desarrollo de una propiedad de inversión construida por la propia entidad, que vaya a ser contabilizada por su valor razonable, cualquier diferencia entre el valor razonable de la propiedad a esa fecha y su importe en libros anterior, se reconocerá en el resultado del periodo.**

Disposiciones

66 **Las propiedades de inversión se darán de baja en cuentas (eliminadas del estado de situación financiera) en el momento de su disposición o cuando las propiedades de inversión queden permanentemente retiradas de uso y no se esperen beneficios económicos futuros procedentes de su disposición.**

67 La disposición de una propiedad de inversión puede producirse bien por su venta o por su incorporación a un arrendamiento financiero. La fecha de disposición de la propiedad de inversión es la fecha en que el receptor obtiene su control de acuerdo con los requerimientos de la NIIF 15 para determinar cuándo se satisface una obligación de desempeño. La NIIF 16 se aplicará a una disposición afectada por la contratación de un arrendamiento financiero y una venta con arrendamiento posterior.

- 68 Si, de acuerdo con el criterio de reconocimiento del párrafo 16, la entidad reconociera dentro del importe en libros de un activo el costo derivado de la sustitución de parte de la propiedad de inversión, dará de baja el importe en libros de la parte sustituida. Para las propiedades de inversión contabilizadas según el modelo del costo, el elemento sustituido podría no ser un elemento que se hubiera amortizado de forma independiente. Si no fuera practicable para la entidad determinar el importe en libros del elemento sustituido, podrá utilizar el costo de la sustitución como indicativo de cuál era el costo del elemento sustituido en el momento en el que fue adquirido o construido. Según el modelo del valor razonable, el valor razonable de la propiedad de inversión podrá ya reflejar la pérdida de valor del elemento que va a ser sustituido. En otros casos puede ser difícil distinguir qué importe del valor razonable debería reducirse por causa del elemento que va a ser sustituido. Una alternativa para proceder a esta reducción del valor razonable del elemento sustituido, cuando no resulte practicable hacerlo directamente, es incluir el costo de la sustitución en el importe en libros del activo, y luego volver a evaluar el valor razonable, de forma similar a lo requerido para ampliaciones que no implican sustitución.
- 69 **La pérdida o ganancia resultante del retiro o la disposición de una propiedad de inversión, se determinarán como la diferencia entre los ingresos netos de la transacción y el importe en libros del activo, y se reconocerá en el resultado del periodo en que tenga lugar el retiro o la disposición (a menos que la NIIF 16 exija otra cosa, en el caso de una venta con arrendamiento posterior.**
- 70 El importe de la contraprestación a incluir en la ganancia o pérdida que surge de la baja en cuentas de una partida de una propiedad de inversión se determina de acuerdo con los requerimientos para determinar el precio de la transacción de los párrafos 47 a 72 de la NIIF 15. Los cambios posteriores al importe estimado de la contraprestación incluida en la ganancia o pérdida se contabilizarán de acuerdo con los requerimientos para cambios en el precio de la transacción de la NIIF 15.
- 71 La entidad aplicará la NIC 37, u otras Normas que considere apropiadas, a cualquier pasivo que permanezca después de la disposición de una propiedad de inversión.
- 72 **Las compensaciones de terceros por causa de propiedades de inversión que hayan deteriorado su valor, se hayan perdido o abandonado, se reconocerán en el resultado del periodo cuando dichas compensaciones sean exigibles.**
- 73 El deterioro del valor o las pérdidas en propiedades de inversión, las reclamaciones asociadas o pagos por compensación de terceros y cualquier compra o construcción posterior de activos sustituidos son hechos económicos independientes y por eso se contabilizarán independientemente, de la forma siguiente:
- (a) las pérdidas por deterioro del valor de las propiedades de inversión se reconocerán de acuerdo con la NIC 36;

- (b) los retiros o disposición de las propiedades de inversión se reconocerán de acuerdo con los párrafos 66 a 71 de esta Norma;
- (c) la compensación de terceros por la propiedad de inversión cuyo valor haya sufrido un deterioro, haya experimentado una pérdida o haya sido objeto de disposición se reconocerá en el resultado del periodo en el que dicha compensación sea exigible; e
- (d) el costo de los activos rehabilitados, comprados o construidos como sustitutos se determinará de acuerdo con los párrafos 20 a 29 de esta Norma.

Información a revelar

Modelos del valor razonable y del costo

74 La siguiente información a revelar se aplicará de forma adicional a la contenida en la NIIF 16. De acuerdo con la NIIF 16, el dueño de las propiedades de inversión incluirá las revelaciones correspondientes al arrendador respecto a los arrendamientos en los que haya participado. Un arrendatario que mantiene una propiedad de inversión como un activo por derecho de uso proporcionará información a revelar del arrendatario tal como requiere la NIIF 16 e información a revelar del arrendador tal como requiere la NIIF 16 para toda operación de arrendamiento operativo que realice.

75 Una entidad revelará:

- (a) si aplica el modelo del valor razonable o el modelo del costo.
- (b) [eliminado]
- (c) Cuando la clasificación resulte difícil (véase el párrafo 14), los criterios desarrollados por la entidad para distinguir las propiedades de inversión de las propiedades ocupadas por el dueño y de las propiedades que se tienen para vender en el curso normal de las actividades del negocio.
- (d) [eliminado]
- (e) La medida en que el valor razonable de las propiedades de inversión (tal como han sido medidas o reveladas en los estados financieros) está basado en una tasación hecha por un perito independiente que tenga una capacidad profesional reconocida y una experiencia reciente en la localidad y categoría de las propiedades de inversión objeto de la valoración. Si no hubiera tenido lugar dicha forma de valoración, se revelará este hecho.
- (f) Las cifras incluidas en el resultado del periodo por:
 - (i) ingresos derivados de rentas provenientes de las propiedades de inversión;

- (ii) gastos directos de operación (incluyendo reparaciones y mantenimiento) relacionados con las propiedades de inversión que generaron ingresos por rentas durante el periodo;
 - (iii) gastos directos de operación (incluyendo reparaciones y mantenimiento) relacionados con las propiedades de inversión que no generaron ingresos en concepto de rentas durante el periodo; e
 - (iv) el cambio acumulado en el valor razonable que se haya reconocido en el resultado por la venta de una propiedad de inversión, perteneciente al conjunto de activos en los que se aplica el modelo del costo, al otro conjunto de activos en los que se aplica el modelo del valor razonable (véase el párrafo 32C).
- (g) La existencia e importe de las restricciones a la realización de las propiedades de inversión, al cobro de los ingresos derivados de las mismas o de los recursos obtenidos por su disposición.
 - (h) Las obligaciones contractuales para adquisición, construcción o desarrollo de propiedades de inversión, o por concepto de reparaciones, mantenimiento o mejoras de las mismas.

Modelo del valor razonable

76 Además de las revelaciones exigidas por el párrafo 75, la entidad que aplique el modelo del valor razonable descrito en los párrafos 33 a 55, también revelará una conciliación del importe en libros de las propiedades de inversión al inicio y al final del periodo, que incluya lo siguiente:

- (a) adiciones, presentando por separado las derivadas de adquisiciones y las que se refieren a desembolsos posteriores capitalizados en el importe en libros de estos activos;
- (b) adiciones derivadas de adquisiciones a través de combinaciones de negocios;
- (c) los activos clasificados como mantenidos para la venta o incluidos en un grupo de activos para su disposición que haya sido clasificado como mantenido para la venta, de acuerdo con la NIIF 5, así como otras disposiciones;
- (d) pérdidas o ganancias netas de los ajustes al valor razonable;
- (e) las diferencias de cambio netas derivadas de la conversión de los estados financieros a una moneda de presentación diferente, así como las derivadas de la conversión de un negocio en el extranjero a la moneda de presentación de la entidad que informa;
- (f) traspasos de propiedades de inversión hacia o desde inventarios, o bien hacia o desde propiedades ocupadas por el dueño; e
- (g) otros cambios.

77 Cuando la evaluación obtenida para una propiedad de inversión se haya ajustado de forma significativa, a efectos de ser utilizada en los estados financieros, por ejemplo, para evitar una doble contabilización de activos o pasivos que se hayan reconocido como activos y pasivos separados, según se describe en el párrafo 50, la entidad revelará una conciliación entre la valoración obtenida y la ajustada incluida en los estados financieros, mostrando por separado el importe agregado de cualesquiera obligaciones por arrendamiento reconocidas que se hayan deducido, así como cualesquiera otros ajustes significativos.

78 En los casos excepcionales a que hace referencia el párrafo 53, en los que la entidad mida la propiedad de inversión utilizando el modelo del costo de la NIC 16 o de acuerdo con la NIIF 16, la conciliación requerida por el párrafo 76 revelará los importes asociados a esas propiedades de inversión por separado de los importes asociados a otras propiedades de inversión. Además, la entidad incluirá la siguiente información:

- (a) una descripción de las propiedades de inversión;
- (b) una explicación de la razón por la cual no puede medirse con fiabilidad el valor razonable;
- (c) si es posible, el rango de estimaciones entre las cuales es altamente probable que se encuentre el valor razonable; e
- (d) cuando haya dispuesto de propiedades de inversión no registradas por su valor razonable:
 - (i) el hecho de que la entidad haya enajenado propiedades de inversión no registradas por su valor razonable;
 - (ii) el importe en libros de esas propiedades de inversión en el momento de su venta; e
 - (iii) el importe de la pérdida o ganancia reconocida.

Modelo del costo

79 Además de la información a revelar requerida por el párrafo 75, la entidad que aplique el modelo del costo, siguiendo el párrafo 56 también revelará:

- (a) los métodos de depreciación utilizados;
- (b) las vidas útiles o las tasas de depreciación utilizadas;
- (c) el importe en libros bruto y la depreciación acumulada (a la que se agregarán las pérdidas por deterioro del valor acumuladas), al principio y al final del periodo.
- (d) una conciliación del importe en libros de las propiedades de inversión al inicio y al final del periodo, que incluya lo siguiente:
 - (i) adiciones, revelando por separado las derivadas de adquisiciones y las que se refieran a desembolsos posteriores capitalizados en el importe en libros de esos activos;

- (ii) adiciones derivadas de adquisiciones a través de combinaciones de negocios;
 - (iii) los activos clasificados como mantenidos para la venta o incluidos en un grupo de activos para su disposición que haya sido clasificado como mantenido para la venta, de acuerdo con la NIIF 5, así como otras disposiciones;
 - (iv) la depreciación;
 - (v) el importe de la pérdida reconocida por deterioro de activos, así como el importe de las pérdidas por deterioro de activos que hayan revertido durante el periodo según la NIC 36;
 - (vi) las diferencias de cambio netas derivadas de la conversión de los estados financieros a una moneda de presentación diferente, así como las derivadas de la conversión de un negocio en el extranjero a la moneda de presentación de la entidad que informa;
 - (vii) traspasos de propiedades de inversión hacia o desde inventarios, o bien hacia o desde propiedades ocupadas por el dueño; e
 - (viii) otros cambios.
- (e) el valor razonable de las propiedades de inversión. Si bien, en los casos excepcionales descritos en el párrafo 53, cuando la entidad no pueda medir el valor razonable de las propiedades de inversión de manera fiable, la entidad revelará las siguientes informaciones:
- (i) una descripción de las propiedades de inversión;
 - (ii) una explicación de la razón por la cual no puede medirse con fiabilidad el valor razonable; e
 - (iii) si es posible, el rango de estimaciones entre las cuales es altamente probable que se encuentre el valor razonable;

Disposiciones transitorias

Modelo del valor razonable

- 80 La entidad que, habiendo aplicado previamente la NIC 40 (2000), decida por primera vez clasificar y contabilizar como propiedades de inversión algunos o todos los derechos sobre propiedades mantenidas en régimen de arrendamiento operativo, reconocerá el efecto de esa elección como un ajuste en el saldo inicial de las ganancias acumuladas del periodo en el que se haya hecho la elección por primera vez. Además:

- (a) si la entidad ya ha revelado públicamente (en sus estados financieros o por otra vía) el valor razonable de sus participaciones en propiedades en periodos anteriores (medidos sobre una base que satisfaga la definición de valor razonable de la NIIF 13), se recomienda, pero no se obliga a la entidad a:
 - (i) ajustar el saldo inicial de las ganancias acumuladas para el periodo más antiguo que se presente, en el que se hubiera revelado públicamente el valor razonable por primera vez; e
 - (ii) reexpresar la información comparativa para esos periodos; e
- (b) si la entidad no ha revelado públicamente con anterioridad la información descrita en (a), no reexpresará la información comparativa, y revelará este hecho.

81 Esta Norma requiere un tratamiento distinto del contenido en la NIC 8. La NIC 8 requiere que se reexprese la información comparativa a menos que dicha reexpresión sea impracticable.

82 Cuando la entidad adopte esta Norma por primera vez, el ajuste al saldo inicial de las ganancias acumuladas incluirá la reclasificación de cualquier importe registrado como superávit de revaluación de propiedad de inversión.

Modelo del costo

83 La NIC 8 se aplica a cualquier cambio en las políticas contables que resulte de la adopción por primera vez de esta Norma si ha optado por utilizar el modelo del costo. El efecto del cambio de políticas contables incluye la reclasificación de cualquier importe registrado como superávit de revaluación de propiedades de inversión.

84 Los requerimientos de los párrafos 27 a 29, en relación con la medición inicial de una propiedad de inversión adquirida en una transacción de intercambio de activos, se aplicarán prospectivamente sólo a transacciones futuras.

Combinaciones de Negocios

84A *Mejoras Anuales, Ciclo 2011-2013* emitido en diciembre de 2013 añadió el párrafo 14A y un encabezamiento antes del párrafo 6. Una entidad aplicará esa modificación de forma prospectiva a las adquisiciones de propiedades de inversión desde el comienzo del primer periodo para el cual adopta esa modificación. Por consiguiente, no se ajustará la contabilización de las adquisiciones de propiedades de inversión en periodos anteriores. Sin embargo, una entidad puede optar por aplicar la modificación a adquisiciones individuales de propiedades de inversión que ocurrieron antes del comienzo del primer periodo anual que tuvo lugar a partir de la fecha de vigencia si, y solo si, la información necesaria para utilizar la modificación a las transacciones anteriores se encuentra disponible para la entidad.

NIIF 16

- 84B Una entidad que aplique la NIIF 16 y sus modificaciones relacionadas con esta Norma por primera vez aplicará los requerimientos de transición del Apéndice C de la NIIF 16 a sus propiedades de inversión mantenidas como un activo por derecho de uso.

Transferencias de propiedades de inversión

- 84C *Transferencias de Propiedades de Inversión* (Modificaciones a la NIC 40), emitida en diciembre de 2016, modificó los párrafos 57 y 58. Una entidad aplicará esas modificaciones a cambios de uso que tengan lugar a partir del comienzo del periodo anual sobre el que se informa en el que la entidad aplique por primera vez las modificaciones (la fecha de la aplicación inicial). En la fecha de la aplicación inicial, una entidad evaluará nuevamente la clasificación de las propiedades mantenidas en esa fecha y, si procede, reclasificará las propiedades aplicando los párrafos 7 a 14 para reflejar las condiciones que existan en esa fecha.
- 84D A pesar de los requerimientos del párrafo 84C, se permite que una entidad aplique las modificaciones a los párrafos 57 y 58 de forma retroactiva, de acuerdo con la NIC 8 si, y solo si, eso es posible sin el uso del razonamiento en retrospectiva.
- 84E Si, de acuerdo con el párrafo 84C, una entidad reclasifica las propiedades en la fecha de aplicación inicial, la entidad:
- (a) contabilizará la reclasificación aplicando los requerimientos de los párrafos 59 a 64. Al aplicar los párrafos 59 a 64, una entidad:
 - (i) interpretará cualquier referencia a la fecha del cambio de uso como la fecha de la aplicación inicial; e
 - (ii) reconocerá cualquier importe que, de acuerdo con los párrafos 59 a 64, se hubiera reconocido en el resultado del periodo como un ajuste al saldo de apertura de las ganancias acumuladas en la fecha de la aplicación inicial.
 - (b) Revelará los importes reclasificados a, o desde, propiedades de inversión de acuerdo con el párrafo 84C. La entidad revelará los importes reclasificados como parte de la conciliación del importe en libros de las propiedades de inversión al comienzo y al final del periodo como requieren los párrafos 76 y 79.

Fecha de vigencia

- 85 Una entidad aplicará esta Norma para los periodos anuales que comiencen a partir del 1 de enero de 2005. Se aconseja su aplicación anticipada. Si una entidad aplicase esta Norma en un periodo que comience antes del 1 de enero de 2005, revelará este hecho.

NIC 40

- 85A La NIC 1 *Presentación de Estados Financieros* (revisada en 2007) modificó la terminología utilizada en las NIIF. Además modificó el párrafo 62. Una entidad aplicará esas modificaciones a periodos anuales que comiencen a partir del 1 de enero de 2009. Si una entidad utiliza la NIC 1 (revisada en 2007) en un periodo anterior, aplicará las modificaciones a dicho periodo.
- 85B Se modificaron los párrafos 8, 9, 48, 53, 54 y 57, se eliminó el párrafo 22 y se añadieron los párrafos 53A y 53B mediante el documento *Mejoras a las NIIF* emitido en mayo de 2008. Una entidad aplicará esas modificaciones de forma prospectiva a los periodos anuales que comiencen a partir del 1 de enero de 2009. Se permite que una entidad aplique las modificaciones de las propiedades de inversión en construcción desde una fecha anterior al 1 de enero de 2009 siempre que los valores razonables de dichas propiedades de inversión en construcción fueran medidos en esas fechas. Se permite su aplicación anticipada. Si una entidad aplicase las modificaciones en un periodo anterior, revelará este hecho y al mismo tiempo aplicará las modificaciones de los párrafos 5 y 81E de la NIC 16 *Propiedades, Planta y Equipo*.
- 85C La NIIF 13, emitida en mayo de 2011, modificó la definición de valor razonable del párrafo 5, modificó los párrafos 26, 29, 32, 40, 48, 53, 53B, 78 a 80 y 85B y eliminó los párrafos 36 a 39, 42 a 47, 49, 51 y 75(d). Una entidad aplicará esas modificaciones cuando aplique la NIIF 13.
- 85D *Mejoras Anuales, Ciclo 2011-2013* emitido en diciembre de 2013 añadió encabezamientos antes del párrafo 6 y después del párrafo 84 y añadió los párrafos 14A y 84A. Una entidad aplicará esas modificaciones a periodos anuales que comiencen a partir del 1 de julio de 2014. Se permite su aplicación anticipada. Si una entidad aplica esas modificaciones en un periodo que comience con anterioridad, revelará este hecho.
- 85E La NIIF 15 *Ingresos de Actividades Ordinarias procedentes de Contratos con Clientes* emitida en mayo de 2014, modificó los párrafos 3(b), 9, 67 y 70. Una entidad aplicará esas modificaciones cuando aplique la NIIF 15.
- 85F La NIIF 16 emitida en enero de 2016 modificó el alcance de la NIC 40 definiendo propiedades de inversión para incluir las propiedades de inversión de las que es dueño y las propiedades mantenidas por un arrendatario como un activo por derecho de uso. La NIIF 16 modificó los párrafos 5, 7, 8, 9, 16, 20, 30, 41, 50, 53, 53A, 54, 56, 60, 61, 62, 67, 69, 74, 75, 77 y 78, añadió los párrafos 19A, 29A, 40A y 84B y sus encabezamientos relacionados y eliminó los párrafos 3, 6, 25, 26 y 34. Una entidad aplicará esas modificaciones cuando aplique la NIIF 16.
- 85G *Transferencias de Propiedades de Inversión (Modificaciones a la NIC 40)*, emitida en diciembre de 2016, modificó los párrafos 57 y 58 y añadió los párrafos 84C a 84E. Una entidad aplicará esas modificaciones a periodos anuales que comiencen a partir del 1 de enero de 2018. Se permite su aplicación anticipada. Si una entidad aplica esas modificaciones en un periodo que comience con anterioridad, revelará este hecho.
- 85H La NIIF 17, emitida en mayo de 2017, modificó el párrafo 32B. Una entidad aplicará esa modificación cuando aplique la NIIF 17.

Derogación de la NIC 40 (2000)

86 Esta Norma deroga la NIC 40 *Propiedades de Inversión* (emitida en 2000).

NIC 40

Aprobación por el Consejo de la NIC 40 emitida en diciembre de 2003

La Norma Internacional de Contabilidad 40 *Propiedades de Inversión* (revisada en 2003) fue aprobada para su emisión por los catorce miembros del Consejo de Normas Internacionales de Contabilidad.

Sir David Tweedie	Presidente
Thomas E Jones	Vicepresidente
Mary E Barth	
Hans-Georg Bruns	
Anthony T Cope	
Robert P Garnett	
Gilbert Gélard	
James J Leisenring	
Warren J McGregor	
Patricia L O'Malley	
Harry K Schmid	
John T Smith	
Geoffrey Whittington	
Tatsumi Yamada	

Aprobación por el Consejo de la *Transferencias de Propiedades de Inversión* (Modificaciones a la NIC 40), emitida en diciembre de 2016

Transferencias de Propiedades de Inversión (Modificaciones a la NIIF 40) se aprobó para su publicación por los 12 miembros del Consejo de Normas Internacionales de Contabilidad.

Hans Hoogervorst	Presidente
Suzanne Lloyd	Vicepresidenta
Stephen Cooper	
Philippe Danjou	
Martin Edelmann	
Amaro Gomes	
Gary Kabureck	
Takatsugu Ochi	
Darrel Scott	
Chungwoo Suh	
Mary Tokar	
Wei-Guo Zhang	

NIC 41

Agricultura

En abril de 2001 el Consejo de Normas Internacionales de Contabilidad (Consejo) adoptó la NIC 41 *Agricultura*, que había sido originalmente emitida por el Comité de Normas Internacionales de Contabilidad en febrero de 2001.

En diciembre de 2003 el Consejo emitió una NIC 41 revisada como parte de su agenda inicial de proyectos técnicos.

En junio de 2014, el Consejo modificó el alcance de la NIC 16 *Propiedades, Planta y Equipo* para incluir las plantas productoras relacionadas con la actividad agrícola. Anteriormente, las plantas productoras relacionadas con la actividad agrícola se incluían en el alcance de la NIC 41. Sin embargo, la NIC 41 se aplicará a los productos que se desarrollan en dichas plantas productoras.

Otras Normas han realizado modificaciones consiguientes de menor importancia a la CINIIF 41, incluyendo NIIF 13 *Medición del Valor Razonable* (emitida en mayo de 2011), NIIF 16 *Arrendamientos* (emitida en enero de 2016) y *Modificaciones a las Referencias al Marco Conceptual en las Normas NIIF* (emitido en marzo de 2018).

NIC 41

ÍNDICE

desde el párrafo

NORMA INTERNACIONAL DE CONTABILIDAD 41 AGRICULTURA

OBJETIVO	
ALCANCE	1
DEFINICIONES	5
Agricultura-Definiciones relacionadas	5
Definiciones generales	8
RECONOCIMIENTO Y MEDICIÓN	10
Ganancias y pérdidas	26
Imposibilidad de medir el valor razonable de forma fiable	30
SUBVENCIONES DEL GOBIERNO	34
INFORMACIÓN A REVELAR	40
General	40
Información a revelar sobre activos biológicos cuyo valor razonable no puede ser medido con fiabilidad	54
Subvenciones del gobierno	57
FECHA DE VIGENCIA Y TRANSICIÓN	58
APROBACIÓN POR EL CONSEJO DE AGRICULTURA: PLANTAS PRODUCTORAS (MODIFICACIONES A LA NIC 16 Y A LA NIC 41) EMITIDA EN JUNIO DE 2014	

CON RESPECTO A LOS MATERIALES COMPLEMENTARIOS ENUMERADOS A CONTINUACIÓN, VÉASE LA PARTE B DE ESTA EDICIÓN

EJEMPLOS ILUSTRATIVOS

CON RESPECTO A LOS FUNDAMENTOS DE LAS CONCLUSIONES, VÉASE LA PARTE C DE ESTA EDICIÓN

FUNDAMENTOS DE LAS CONCLUSIONES

FUNDAMENTOS DE LAS CONCLUSIONES DEL IASC

OPINIONES EN CONTRARIO

La Norma Internacional de Contabilidad 41 *Agricultura* (NIC 41) está contenida en los párrafos 1 a 64. Aunque la Norma conserva el formato IASC que tenía cuando fue adoptada por el IASB, todos los párrafos tienen igual valor normativo. La NIC 41 debe ser entendida en el contexto de su objetivo y de los Fundamentos de las Conclusiones, del *Prólogo a las Normas NIIF* y del *Marco Conceptual para la Información Financiera*. La NIC 8 *Políticas Contables, Cambios en las Estimaciones Contables y Errores* proporciona una base para seleccionar y aplicar las políticas contables en ausencia de guías explícitas.

Norma Internacional de Contabilidad 41 ***Agricultura***

Objetivo

El objetivo de esta Norma es prescribir el tratamiento contable, la presentación en los estados financieros y la información a revelar en relación con la actividad agrícola.

Alcance

- 1 Esta Norma debe aplicarse para la contabilización de lo siguiente, siempre que se encuentre relacionado con la actividad agrícola:
 - (a) activos biológicos, excepto las plantas productoras;
 - (b) productos agrícolas en el punto de cosecha o recolección;
 - (c) subvenciones del gobierno cubierta por los párrafos 34 y 35.
- 2 Esta Norma no es aplicable a:
 - (a) los terrenos relacionados con la actividad agrícola (véanse la NIC 16 *Propiedades, Planta y Equipo* y la NIC 40 *Propiedades de Inversión*).
 - (b) las plantas productoras relacionadas con la actividad agrícola (véase la NIC 16). Sin embargo, esta Norma se aplicará a los productos de esas plantas productoras.
 - (c) Las subvenciones del gobierno relacionadas con las plantas productoras (véase la NIC 20 *Contabilización de las Subvenciones del Gobierno e Información a Revelar sobre Ayudas Gubernamentales*).
 - (d) los activos intangibles relacionados con la actividad agrícola (véase la NIC 38 *Activos Intangibles*).
 - (e) activos por derecho de uso que surgen de un arrendamiento de terrenos relacionados con actividades de agricultura (véase la NIIF 16 *Arrendamientos*).
- 3 Esta Norma se aplica a los productos agrícolas, que son los productos obtenidos de los activos biológicos de la entidad, pero sólo hasta el punto de su cosecha o recolección. A partir de ese momento, se utilizan la NIC 2 *Inventarios* o las otras Normas relacionadas con los productos. De acuerdo con ello, esta Norma no trata del procesamiento de los productos agrícolas tras la cosecha o recolección; por ejemplo, el que tiene lugar con las uvas para su transformación en vino por parte del viticultor que las ha cultivado. Aunque tal procesamiento pueda constituir una extensión lógica y natural de la actividad agrícola, y los eventos que tienen lugar guardan alguna similitud con la transformación biológica, tales procesamientos no están incluidos en la definición de actividad agrícola manejada por esta Norma.
- 4 La tabla siguiente proporciona ejemplos de activos biológicos, productos agrícolas y productos que resultan del procesamiento tras la cosecha o recolección:

Activos biológicos	Productos agrícolas	Productos resultantes del procesamiento tras la cosecha o recolección
Ovejas	Lana	Hilo de lana
Árboles de una plantación forestal	Árboles talados	Troncos, madera
Ganado lechero	Leche	Queso
Cerdos	Reses sacrificadas	Salchichas, jamones curados
Plantas de algodón	Algodón cosechado	Hilo de algodón, vestidos
Caña de azúcar	Caña cortada	Azúcar
Plantas de tabaco	Hojas recolectadas	Tabaco curado
Matas de té	Hojas recolectadas	Té
Viñedos	Uvas vendimiadas	Vino
Árboles frutales	Fruta recolectada	Fruta procesada
Palmas aceiteras	Fruta recolectada	Aceite de palma
Árboles de caucho	Látex recolectado	Productos de caucho
Algunas plantas, por ejemplo, matas de té, viñedos, palmas aceiteras y árboles de caucho, habitualmente cumplen la definición de una planta productora y están en el alcance de la NIC 16. Sin embargo, los productos que se desarrollan en las plantas productoras, por ejemplo, las hojas de té, uvas, el fruto de la palma aceitera y el látex, están dentro del alcance de la NIC 41.		

Definiciones

Agricultura-Definiciones relacionadas

- 5 Los términos siguientes se usan, en esta Norma, con los significados que a continuación se especifican:

Actividad agrícola es la gestión, por parte de una entidad, de la transformación biológica y recolección de activos biológicos, para destinarlos a la venta, o para convertirlos en productos agrícolas o en otros activos biológicos adicionales.

Producto agrícola es el producto ya recolectado, procedente de los activos biológicos de la entidad.

Una *planta productora* es una planta viva que:

- (a) se utiliza en la elaboración o suministro de productos agrícolas;
- (b) se espera que produzca durante más de un periodo; y

- (c) tiene una probabilidad remota de ser vendida como productos agrícolas, excepto por ventas incidentales de raleos y podas.

Un *activo biológico* es un animal vivo o una planta.

La *transformación biológica* comprende los procesos de crecimiento, degradación, producción y procreación que son la causa de los cambios cualitativos o cuantitativos en los activos biológicos.

Los *costos de venta* son los costos incrementales directamente atribuibles a la disposición de un activo, excluyendo los costos financieros y los impuestos a las ganancias.

Un *grupo de activos biológicos* es una agrupación de animales vivos, o de plantas, que sean similares.

La *cosecha o recolección* es la separación del producto del activo biológico del que procede, o bien el cese de los procesos vitales de un activo biológico.

5A Los siguientes elementos no son plantas productoras:

- (a) plantas cultivadas para ser cosechadas como productos agrícolas (por ejemplo, árboles cultivados para su uso como madera);
- (b) plantas cultivadas para generar productos agrícolas cuando existe más que una probabilidad remota de que la entidad cosechará también y venderá la planta como producto agrícola, de forma distinta a la venta incidental del producido de raleos y podas (por ejemplo, árboles que se cultivan por sus frutos o su madera); e
- (c) cosecha anual (por ejemplo, maíz y trigo).

5B Cuando las plantas productoras dejan de utilizarse para generar productos pueden cortarse y venderse como raleos y podas, por ejemplo, para utilizarse como leña. Estas ventas del producido de raleos y podas no impedirían que la planta satisfaga la definición de una planta productora.

5C Los productos que se desarrollan en plantas productoras son activos biológicos.

6 La actividad agrícola abarca una gama de actividades diversas; por ejemplo, el engorde del ganado, la silvicultura, los cultivos de plantas de ciclo anual o perennes, el cultivo en huertos y plantaciones, la floricultura y la acuicultura (incluyendo las piscifactorías). Entre esta diversidad se pueden encontrar ciertas características comunes:

- (a) *Capacidad de cambio*. Tanto las plantas como los animales vivos son capaces de experimentar transformaciones biológicas;
- (b) *Gestión del cambio*. La gerencia facilita las transformaciones biológicas promoviendo, o al menos estabilizando, las condiciones necesarias para que el proceso tenga lugar (por ejemplo, niveles de nutrición, humedad, temperatura, fertilidad y luminosidad). Tal gestión distingue la actividad agrícola de otras actividades. Por ejemplo, no constituye actividad agrícola la cosecha o recolección de recursos no gestionados

previamente (tales como la pesca en el océano y la tala de bosques naturales); e

- (c) *Medición del cambio*. Tanto el cambio cualitativo (por ejemplo, adecuación genética, densidad, maduración, cobertura grasa, contenido proteínico y fortaleza de la fibra) como cuantitativo (por ejemplo, número de crías, peso, metros cúbicos, longitud o diámetro de la fibra y número de brotes) conseguido por la transformación biológica o la cosecha, se medirá y controlará como una función rutinaria de la gerencia.

7 La transformación biológica da lugar a los siguientes tipos de resultados:

- (a) cambios en los activos, a través de (i) crecimiento (un incremento en la cantidad o una mejora en la calidad de cierto animal o planta), (ii) degradación (un decremento en la cantidad o un deterioro en la calidad del animal o planta), o bien (iii) procreación (obtención de plantas o animales vivos adicionales); o
- (b) obtención de productos agrícolas, tales como el látex, la hoja de té, la lana y la leche.

Definiciones generales

8 Los términos siguientes se usan, en esta Norma, con los significados que a continuación se especifican:

Importe en libros es el importe por el que un activo se reconoce en el estado de situación financiera.

Valor razonable es el precio que se recibiría por vender un activo o que se pagaría por transferir un pasivo en una transacción ordenada entre participantes del mercado en la fecha de la medición. (Véase la NIIF 13 *Medición del Valor Razonable*.)

Subvenciones del gobierno son las definidas en la NIC 20.

9 [Eliminado]

Reconocimiento y medición

10 La entidad reconocerá un activo biológico o un producto agrícola cuando, y sólo cuando:

- (a) la entidad controle el activo como resultado de sucesos pasados;
- (b) sea probable que los beneficios económicos futuros asociados con el activo fluyan a la entidad; y
- (c) El valor razonable o el costo del activo puedan ser medidos de forma fiable.

NIC 41

- 11 En la actividad agrícola, el control puede ponerse en evidencia mediante, por ejemplo, la propiedad legal del ganado vacuno y el marcado con hierro o por otro medio de las reses en el momento de la adquisición, el nacimiento o el destete. Los beneficios futuros se evalúan, normalmente, por medición de los atributos físicos significativos.
- 12 **Un activo biológico se medirá, tanto en el momento de su reconocimiento inicial como al final del periodo sobre el que se informa a su valor razonable menos los costos de venta, excepto en el caso, descrito en el párrafo 30, de que el valor razonable no pueda ser medido con fiabilidad.**
- 13 **Los productos agrícolas cosechados o recolectados que procedan de activos biológicos de una entidad se medirán a su valor razonable menos los costos de venta en el punto de cosecha o recolección. Tal medición es el costo a esa fecha, cuando se aplique la NIC 2 *Inventarios*, u otra Norma que sea de aplicación.**
- 14 [Eliminado]
- 15 La medición del valor razonable de un activo biológico, o de un producto agrícola, puede verse facilitada al agrupar los activos biológicos o los productos agrícolas de acuerdo con sus atributos más significativos; La entidad seleccionará los atributos que se correspondan con los usados en el mercado como base para la fijación de los precios.
- 16 A menudo, las entidades realizan contratos para vender sus o en una fecha futura. Los precios de estos contratos no son necesariamente relevantes a la hora de medir el valor razonable, puesto que el valor razonable pretende reflejar las condiciones corrientes de mercado, en el que compradores y vendedores participantes del mercado podrían acordar una transacción. Como consecuencia de lo anterior, no se ajustará el valor razonable de un activo biológico, o de un producto agrícola, como resultado de la existencia de un contrato. En algunos casos, el contrato para la venta de un activo biológico, o de un producto agrícola, puede ser un contrato oneroso, según se ha definido en la NIC 37 *Provisiones, Pasivos Contingentes y Activos Contingentes*. La citada NIC 37 es de aplicación para los contratos onerosos.
- 17–21 [Eliminado]
- 22 La entidad no incluirá flujos de efectivo destinados a la financiación de los activos, ni flujos por impuestos o para restablecer los activos biológicos tras la cosecha o recolección (por ejemplo, los costos de replantar los árboles, en una plantación forestal, después de la tala de los mismos).
- 23 [Eliminado]
- 24 Los costos pueden, en ocasiones, ser aproximaciones del valor razonable, en particular cuando:
- (a) haya tenido lugar poca transformación biológica desde que se incurrieron los primeros costos (por ejemplo, en el caso de semillas de árboles frutales plantadas inmediatamente antes del final del periodo de presentación o de ganado adquirido recientemente); o

- (b) no se espere que sea importante el impacto de la transformación biológica en el precio (por ejemplo, para las fases iniciales de crecimiento de los pinos en una plantación con un ciclo de producción de 30 años).
- 25 Los activos biológicos están, a menudo, físicamente adheridos a la tierra (por ejemplo, los árboles de una plantación forestal). Pudiera no existir un mercado separado para los activos biológicos plantados en la tierra, pero haber un mercado activo para activos combinados, esto es, para el paquete compuesto por los activos biológicos, los terrenos no preparados y las mejoras efectuadas en dichos terrenos. Al medir el valor razonable de los activos biológicos, la entidad puede usar la información relativa a este tipo de activos combinados. Por ejemplo, el valor razonable de terrenos sin preparar y mejoras en los terrenos pueden deducirse del valor razonable de los activos combinados para obtener el valor razonable de los activos biológicos.

Ganancias y pérdidas

- 26 Las ganancias o pérdidas surgidas en el reconocimiento inicial de un activo biológico a su valor razonable menos los costos de venta y por un cambio en el valor razonable menos los costos de venta de un activo biológico deberán incluirse en la ganancia o pérdida neta del periodo en que aparezcan.
- 27 Puede aparecer una pérdida, en el reconocimiento inicial de un activo biológico, porque es preciso deducir los costos de venta, al determinar el valor razonable menos los costos de venta del mencionado activo biológico. Puede aparecer una ganancia, tras el reconocimiento inicial de un activo biológico, por ejemplo, a causa del nacimiento de un becerro.
- 28 Las ganancias o pérdidas surgidas en el reconocimiento inicial de un producto agrícola, que se lleva al valor razonable menos los costos de venta, deberán incluirse en la ganancia o pérdida neta del periodo en el que éstas aparezcan.
- 29 Puede aparecer una ganancia o una pérdida, en el reconocimiento inicial del producto agrícola, por ejemplo, como consecuencia de la cosecha o recolección.

Imposibilidad de medir el valor razonable de forma fiable

- 30 Se presume que el valor razonable de un activo biológico puede medirse de forma fiable. Sin embargo, esa presunción puede ser refutada, sólo en el momento del reconocimiento inicial, en el caso de los activos biológicos para los que no estén disponibles precios cotizados de mercado, y para los cuales se haya determinado claramente que no son fiables otras mediciones alternativas del valor razonable. En tal caso, estos activos biológicos deben ser medidos a su costo menos la depreciación acumulada y cualquier pérdida acumulada por deterioro del valor. Una vez que el valor razonable de estos activos biológicos pase a medirse de forma fiable, la entidad debe medirlos a su valor razonable menos los costos de venta. Una vez que el activo biológico no corrientecumple los criterios para ser clasificado como

mantenido para la venta (o ha sido incluido en un grupo de activos para su disposición que ha sido clasificado como mantenido para la venta), de acuerdo con los criterios de la NIIF 5 Activos no Corrientes Mantenidos para la Venta y Operaciones Discontinuadas, se supone que el valor razonable puede ser medido con fiabilidad.

- 31 La presunción del párrafo 30 sólo puede ser rechazada en el momento del reconocimiento inicial. La entidad que hubiera medido previamente el activo biológico a su valor razonable menos los costos de venta continuará haciéndolo así hasta el momento de la disposición.
- 32 En todos los casos, en el punto de cosecha o recolección, la entidad debe medir los productos agrícolas a su valor razonable menos los costos de venta. Esta Norma refleja el punto de vista de que el valor razonable del producto agrícola, en el punto de su cosecha o recolección, puede medirse siempre de forma fiable.
- 33 Al determinar el costo, la depreciación acumulada y las pérdidas acumuladas por deterioro del valor, la entidad considerará la NIC 2, la NIC 16 y la NIC 36 *Deterioro del Valor de los Activos*.

Subvenciones del gobierno

- 34 **Una subvención del gobierno incondicional, relacionada con un activo biológico que se mide a su valor razonable menos los costos de venta, se reconocerá en el resultado del periodo cuando, y sólo cuando, tal subvención se convierta en exigible.**
- 35 Si una subvención del gobierno relacionada con un activo biológico, que se mide a su valor razonable menos los costos de venta, está condicionada, incluyendo situaciones en las que la subvención requiere que la entidad no emprenda determinadas actividades agrícolas, la entidad reconocerá la subvención del gobierno en el resultado del periodo cuando, y sólo cuando, se hayan cumplido las condiciones ligadas a ella.
- 36 Los términos y condiciones de las subvenciones del gobierno pueden ser muy variados. Por ejemplo, una subvención del gobierno puede requerir que una entidad cultive la tierra en una ubicación determinada durante cinco años, y exigir que la entidad devuelva toda la subvención si la cultiva durante un periodo inferior. En ese caso, la subvención del gobierno no se reconocerá en resultados hasta que hayan pasado los cinco años. Sin embargo, si los términos de la subvención permitiesen retener parte de la misma conforme al tiempo que haya pasado, la entidad reconocerá esa parte en resultados en función del tiempo transcurrido.
- 37 La NIC 20 es de aplicación sólo a las subvenciones del gobierno relacionadas con los activos biológicos que se midan al costo menos la depreciación acumulada y las pérdidas por deterioro del valor acumuladas (véase el párrafo 30).

- 38 Esta Norma exige un tratamiento diferente del previsto en la NIC 20 si la subvención del gobierno se relaciona con un activo biológico medido al valor razonable menos los costos de venta, o bien si la subvención exige que la entidad no realice una actividad agrícola específica. La NIC 20 es de aplicación sólo a las subvenciones del gobierno relacionadas con los activos biológicos que se midan al costo menos la depreciación acumulada y las pérdidas por deterioro del valor acumuladas.

Información a revelar

- 39 [Eliminado]

General

- 40 La entidad revelará la ganancia o pérdida total surgida durante el periodo corriente por el reconocimiento inicial de los activos biológicos y los productos agrícolas, así como por los cambios en el valor razonable menos los costos de venta de los activos biológicos.
- 41 La entidad debe presentar una descripción de cada grupo de activos biológicos.
- 42 La revelación exigida en el párrafo 41 puede tomar la forma de una descripción narrativa o cuantitativa.
- 43 Se aconseja a las entidades presentar una descripción cuantitativa de cada grupo de activos biológicos, distinguiendo, cuando ello resulte adecuado, entre los que se tienen para consumo y los que se tienen para producir frutos, o bien entre los maduros y los que están por madurar. Por ejemplo, la entidad puede revelar el importe en libros de los activos biológicos consumibles y de los que se tienen para producir frutos, por grupo de activos. La entidad puede, además, dividir esos valores en libros entre los activos maduros y los que están por madurar. Tales distinciones suministran información que puede ser de ayuda al evaluar el calendario de los flujos de efectivo futuros. Una entidad revelará las bases sobre las que hace estas distinciones.
- 44 Son activos biológicos consumibles los que van a ser recolectados como productos agrícolas o vendidos como activos biológicos. Son ejemplos de activos biológicos consumibles las cabezas de ganado destinadas a la producción de carne, o las que se tienen para vender, así como los peces en piscifactorías, los cultivos, tales como el maíz y el trigo, los productos obtenidos de una planta productora y los árboles que se cultivan para producir madera. Son activos biológicos productores todos los que sean distintos a los de tipo consumible; por ejemplo, el ganado para la producción de leche y los árboles frutales de los que se cosechan frutos. Los activos biológicos productores no son productos agrícolas, sino que se mantienen para producir.
- 45 Los activos biológicos pueden ser clasificados como maduros o por madurar. Los activos biológicos maduros son aquéllos que han alcanzado las condiciones para su cosecha o recolección (en el caso de activos biológicos consumibles), o son capaces de mantener la producción, cosechas o recolecciones de forma regular (en el caso de los activos biológicos para producir frutos).

NIC 41

46 Si no es objeto de revelación en otra parte, dentro de la información publicada con los estados financieros, la entidad debe describir:

- (a) la naturaleza de sus actividades relativas a cada grupo de activos biológico; y
- (b) las mediciones no financieras, o las estimaciones de las mismas, relativas a las cantidades físicas de:
 - (i) cada grupo de activos biológicos al final del periodo; y
 - (ii) La producción agrícola del periodo.

47–48 [Eliminado]

49 Una entidad revelará:

- (a) la existencia e importe en libros de los activos biológicos sobre cuya titularidad tenga alguna restricción, así como el importe en libros de los activos biológicos pignorados como garantía de deudas;
- (b) la cuantía de los compromisos para desarrollar o adquirir activos biológico; y
- (c) las estrategias de gestión del riesgo financiero relacionado con la actividad agrícola.

50 La entidad presentará una conciliación de los cambios en el importe en libros de los activos biológicos entre el comienzo y el final del periodo corriente. La conciliación incluirá:

- (a) la ganancia o pérdida surgida de cambios en el valor razonable menos los costos de venta;
- (b) los incrementos debidos a compras;
- (c) las disminuciones debidas a ventas y los activos biológicos clasificados como mantenidos para la venta (o incluidos en un grupo de activos para su disposición clasificado como mantenido para la venta)de acuerdo con la NIIF 5;
- (d) los decrementos debidos a la cosecha o recolección;
- (e) los incrementos que procedan de combinaciones de negocios;
- (f) las diferencias netas de cambio derivadas de la conversión de los estados financieros a una moneda de presentación diferente, así como las que se derivan de la conversión de un negocio en el extranjero a la moneda de presentación de la entidad que informa; y
- (g) otros cambios.

51 El valor razonable menos los costos de venta, para los activos biológicos, puede variar por causa de cambios físicos, así como por causa de cambios en los precios de mercado. La revelación, por separado, de los cambios físicos y de los cambios en los precios es útil en la evaluación del rendimiento del periodo corriente y al hacer proyecciones futuras, en particular cuando el ciclo productivo se extiende más allá de un año. En tales casos, se aconseja a la

entidad que revele, por grupos o de otra manera, la cuantía del cambio en el valor razonable menos los costos de venta, que se ha incluido en la ganancia o la pérdida neta del periodo y que es debido tanto a los cambios físicos como a los cambios en los precios. Esta información es, por lo general, menos útil cuando el ciclo de producción es menor de un año (por ejemplo, cuando la actividad consiste en el engorde de pollos o el cultivo de cereales).

- 52 La transformación biológica produce una variedad de cambios de tipo físico – crecimiento, degradación, producción y procreación –, cada una de las cuales es observable y mensurable. Cada uno de esos cambios físicos tiene una relación directa con los beneficios económicos futuros. El cambio en el valor razonable de un activo biológico debido a la cosecha o recolección es también un cambio de tipo físico.
- 53 La actividad agrícola a menudo está expuesta a riesgos naturales como los que tienen relación con el clima o las enfermedades. Si se produjese un evento de este tipo que diese lugar a una partida de gastos o ingresos con importancia relativa, se revelará la naturaleza y cuantía de la misma, de acuerdo con lo establecido en la NIC 1 *Presentación de Estados Financieros*. Entre los ejemplos de los eventos citados están la declaración de una enfermedad virulenta, las inundaciones, las sequías o las heladas importantes y las plagas de insectos.

Información a revelar sobre activos biológicos cuyo valor razonable no puede ser medido con fiabilidad

- 54 Si la entidad mide, al final del periodo, los activos biológicos a su costo menos la depreciación acumulada y las pérdidas por deterioro del valor acumuladas (véase el párrafo 30), debe revelar en relación con tales activos biológicos:
- (a) una descripción de los activos biológicos;
 - (b) una explicación de la razón por la cual no puede medirse con fiabilidad el valor razonable;
 - (c) si es posible, el rango de estimaciones entre las cuales es altamente probable que se encuentre el valor razonable;
 - (d) el método de depreciación utilizado;
 - (e) las vidas útiles o las tasas de depreciación utilizadas; y
 - (f) el importe en libros bruto y la depreciación acumulada (a la que se agregarán las pérdidas por deterioro del valor acumuladas), al principio y al final del periodo.
- 55 Si la entidad, durante el periodo corriente, mide los activos biológicos por su costo menos la depreciación acumulada y las pérdidas por deterioro del valor acumuladas (véase el párrafo 30), debe revelar cualquier ganancia o pérdida que haya reconocido por causa de la disposición de tales activos biológicos y, en la conciliación exigida por el párrafo 50, debe revelar por separado las cuantías relacionadas con esos activos biológicos. Además, la conciliación debe incluir las siguientes cuantías que, relacionadas con tales activos biológicos, se hayan incluido en la ganancia o la pérdida neta:

NIC 41

- (a) pérdidas por deterioro del valor;
- (b) reversiones de las pérdidas por deterioro del valor; y
- (c) depreciación.

56 Si, durante el periodo corriente, la entidad ha podido medir con fiabilidad el valor razonable de activos biológicos que, con anterioridad, había medido a su costo menos la depreciación acumulada y las pérdidas por deterioro del valor acumuladas, debe revelar, en relación con tales elementos:

- (a) una descripción de los activos biológicos;
- (b) una explicación de las razones por las que el valor razonable ha pasado a ser medido con fiabilidad; y
- (c) el efecto del cambio.

Subvenciones del gobierno

57 La entidad debe revelar la siguiente información, relacionada con la actividad agrícola cubierta por esta Norma:

- (a) la naturaleza y alcance de las subvenciones del gobierno reconocidas en los estados financieros;
- (b) las condiciones no cumplidas y otras contingencias anexas a las subvenciones del gobierno; y
- (c) los decrementos significativos esperados en el nivel de las subvenciones del gobierno.

Fecha de vigencia y transición

58 Esta Norma tendrá vigencia para los estados financieros anuales que cubran periodos que comiencen a partir del 1 de enero de 2003. Se aconseja su aplicación anticipada. Si una entidad aplica esta Norma en periodos que comiencen antes del 1 de enero de 2003, revelará este hecho.

59 En esta Norma no se establecen disposiciones transitorias. La adopción de esta Norma se contabilizará de acuerdo con la NIC 8 *Políticas Contables, Cambios en las Estimaciones Contables y Errores*.

60 Se modificaron los párrafos 5, 6, 17, 20 y 21, y se eliminó el párrafo 14 mediante el documento *Mejoras a las NIIF* emitido en mayo de 2008. Una entidad aplicará esas modificaciones de forma prospectiva a los periodos anuales que comiencen a partir del 1 de enero de 2009. Se permite su aplicación anticipada. Si una entidad aplicase las modificaciones en un período que comience con anterioridad, revelará este hecho.

61 La NIIF 13, emitida en mayo de 2011, modificó los párrafos 8, 15, 16, 25 y 30, y eliminó los párrafos 9, 17 a 21, 23, 47 y 48. Una entidad aplicará esas modificaciones cuando aplique la NIIF 13.

- 62 *Agricultura: Plantas Productoras* (Modificaciones a la NIC 16 y a la NIC 41), emitida en junio de 2014, modificó los párrafos 1 a 5, 8, 24 y 44 y añadió los párrafos 5A a 5C y 63. Una entidad aplicará esas modificaciones a periodos anuales que comiencen a partir del viernes, 1 de enero de 2016. Se permite su aplicación anticipada. Si una entidad aplica esas modificaciones en un periodo que comience con anterioridad, revelará este hecho. Una entidad debe aplicar esas modificaciones retroactivamente de acuerdo con la NIC 8.
- 63 En el periodo de presentación en que se aplique por primera vez *Agricultura: Plantas Productoras* (Modificaciones a la NIC 16 y a la NIC 41), una entidad no necesita revelar la información cuantitativa requerida por el párrafo 28(f) de la NIC 8 para el periodo corriente. Sin embargo, una entidad presentará la información cuantitativa requerida por el párrafo 28(f) de la NIC 8 para cada periodo anterior presentado.
- 64 La NIIF 16, emitida en enero de 2016, modificó el párrafo 2. Una entidad aplicará esa modificación cuando aplique la NIIF 16.

NIC 41

**Aprobación por el Consejo de *Agricultura: Plantas Productoras*
(Modificaciones a la NIC 16 y a la NIC 41) emitida en junio de 2014**

Agricultura: Plantas Productoras se aprobó para su publicación por catorce de los dieciséis miembros del Consejo de Normas Internacionales de Contabilidad. El Sr. Finnegan y la Sra. McConnell votaron en contra de su publicación. Sus opiniones en contrario se encuentran después de los Fundamentos de las Conclusiones.

Hans Hoogervorst	Presidente
Ian Mackintosh	Vicepresidente
Stephen Cooper	
Philippe Danjou	
Martin Edelmann	
Jan Engström	
Patrick Finnegan	
Amaro Luiz de Oliveira Gomes	
Gary Kabureck	
Suzanne Lloyd	
Patricia McConnell	
Takatsugu Ochi	
Darrel Scott	
Chungwoo Suh	
Mary Tokar	
Wei-Guo Zhang	

CINIIF 1

Cambios en Pasivos Existentes por Retiro del Servicio, Restauración y Similares

En mayo 2004, el Consejo de Normas Internacionales de Contabilidad emitió la CINIIF 1 *Cambios en Pasivos Existentes por Retiro del Servicio, Restauración y Similares*. Fue desarrollada por el Comité de Interpretaciones.

Otras Normas han realizado modificaciones consiguientes de menor importancia a la CINIIF 1, incluyendo la NIIF 16 *Arrendamientos* (emitida en enero de 2016).

CINIIF 1

ÍNDICE

desde el párrafo

INTERPRETACIÓN CINIIF 1 CAMBIOS EN PASIVOS EXISTENTES POR RETIRO DE SERVICIO, RESTAURACIÓN Y SIMILARES

REFERENCIAS

ANTECEDENTES	1
ALCANCE	2
PROBLEMA	3
ACUERDO	4
FECHA DE VIGENCIA	9
TRANSICIÓN	10

APÉNDICE

Modificaciones a la NIIF 1 *Adopción por Primera Vez de las Normas Internacionales de Información Financiera*

CON RESPECTO A LOS DOCUMENTOS COMPLEMENTARIOS ENUMERADOS A CONTINUACIÓN, VÉASE LA PARTE B DE ESTA EDICIÓN

EJEMPLOS ILUSTRATIVOS

CON RESPECTO A LOS FUNDAMENTOS DE LAS CONCLUSIONES, VÉASE LA PARTE C DE ESTA EDICIÓN

FUNDAMENTOS DE LAS CONCLUSIONES

La Interpretación CINIIF 1 *Cambios en Pasivos Existentes por Retiro del Servicio Restauración y Similares* (CINIIF 1) está contenida en los párrafos 1 a 10 y en el Apéndice. La CINIIF 1 viene acompañada de Ejemplos Ilustrativos y unos Fundamentos de las Conclusiones. El alcance y el valor normativo de las Interpretaciones están contenidos en el *Prólogo a las Normas NIIF*.

Interpretación CINIIF 1 ***Cambios en Pasivos Existentes por Retiro del Servicio, Restauración y Similares***

Referencias

- NIIF 16 *Arrendamientos*
- NIC 1 *Presentación de Estados Financieros* (revisada en 2007)
- NIC 8 *Políticas Contables, Cambios en las Estimaciones Contables y Errores*
- NIC 16 *Propiedades, Planta y Equipo* (revisada en 2003)
- NIC 23 *Costos por Préstamos*
- NIC 36 *Deterioro del Valor de los Activos* (revisada en 2004)
- NIC 37 *Provisiones, Pasivos Contingentes y Activos Contingentes*

Antecedentes

- 1 Muchas entidades tienen la obligación de dismantelar, retirar y restaurar elementos de sus propiedades, planta y equipo. En esta Interpretación dichas obligaciones se denominan “pasivos por retiro del servicio, restauración y similares”. Según la NIC 16, en el costo de un elemento de propiedades, planta y equipo se incluirá la estimación inicial de los costos de retiro del servicio y retirada del elemento y la restauración del lugar donde está situado, obligaciones en las que incurre la entidad, ya sea cuando adquiere el elemento o a consecuencia de haberlo utilizado durante un determinado periodo, con propósitos distintos de la producción de inventarios. La NIC 37 contiene requerimientos sobre cómo medir los pasivos por retiro del servicio, restauración y similares. Esta Interpretación proporciona guías para contabilizar el efecto de los cambios en la medición de pasivos por retiro del servicio, restauración y similares.

Alcance

- 2 Esta Interpretación se aplica a los cambios en la medición de cualquier pasivo existente por retiro del servicio, restauración o similares que se reconozca:
- (a) como parte del costo de un elemento de propiedades, planta y equipo de acuerdo con la NIC 16 como parte del costo de un elemento de propiedades, planta y equipo de acuerdo con la NIIF 16; y
 - (b) como un pasivo de acuerdo con la NIC 37.

Por ejemplo, puede existir un pasivo por retiro del servicio, restauración o similar por el retiro de una planta, la rehabilitación de daños ambientales en industrias extractivas o la remoción de ciertos equipos.

Problema

- 3 Esta Interpretación aborda cómo debe contabilizarse el efecto de los siguientes hechos que cambian la medición de un pasivo existente por retiro, restauración o similar:
- (a) una modificación en la salida estimada de recursos que incorporan beneficios económicos (por ejemplo, flujos de efectivo) requeridos para cancelar la obligación;
 - (b) un cambio en la tasa de descuento actual basada en el mercado, según se define en el párrafo 47 de la NIC 37 (esto incluye tanto a las modificaciones en el valor del dinero en el tiempo, como a los riesgos específicos asociados al pasivo); y
 - (c) un incremento que refleje el paso del tiempo (también denominado reversión del descuento).

Acuerdo

- 4 Los cambios en la medición de un pasivo existente por retiro, restauración y similares, que se deriven de cambios en el calendario estimado o importe de las salidas de recursos que incorporan beneficios económicos requeridas para cancelar la obligación, o un cambio en la tasa de descuento, se contabilizarán de acuerdo con los párrafos 5 a 7 siguientes.
- 5 Si el activo correspondiente se mide utilizando el modelo del costo:
- (a) Los cambios en el pasivo se añadirán o deducirán del costo del activo correspondiente en el periodo actual, respetando lo establecido en el apartado (b).
 - (b) El importe deducido del costo del activo no será superior a su importe en libros. Si la disminución en el pasivo excediese el importe en libros del activo, el exceso se reconocerá inmediatamente en el resultado del periodo.
 - (c) Si el ajuste diese lugar a una adición al costo del activo, la entidad considerará si esto es un indicio de que el nuevo importe en libros del mismo podría no ser completamente recuperable. Si existiese dicho indicio, la entidad realizará una prueba del deterioro del valor estimando su importe recuperable, y contabilizará cualquier pérdida por deterioro del valor del activo de acuerdo con la NIC 36.
- 6 Si el activo correspondiente se mide utilizando el modelo de revaluación:
- (a) Los cambios en el pasivo modificarán la revaluación o la devaluación reconocidas previamente en ese activo, de forma que:
 - (i) una disminución en el pasivo [con sujeción a lo establecido en el párrafo (b)] se reconocerá en otro resultado integral e incrementará el superávit de revaluación en el patrimonio, salvo que se haya de reconocer en el resultado en la medida en

CINIIF 1

que sea la reversión de un déficit de revaluación en el activo previamente reconocido en resultados;

- (ii) un aumento en el pasivo se reconocerá en resultados, excepto que sea reconocido directamente en otro resultado integral y reducirá el superávit de revaluación en el patrimonio, en la medida en que existiera saldo acreedor en el superávit de revaluación en relación con ese activo.
 - (b) En el caso de que la disminución del pasivo sea superior al importe en libros que habría sido reconocido si el activo se hubiera contabilizado según el modelo del costo, el exceso se reconocerá inmediatamente en el resultado del periodo.
 - (c) Un cambio en el pasivo es un indicio de que el activo podría tener que ser revaluado para garantizar que su importe en libros no difiera significativamente del que se habría determinado utilizando el valor razonable al final del periodo sobre el que se informa. Cualquiera de estas revaluaciones se tendrá en cuenta al determinar los importes a reconocer en el resultado o en otro resultado integral de acuerdo con (a). Si fuera necesaria una revaluación, se revaluarán todos los activos de esa clase.
 - (d) La NIC 1 requiere la revelación en el estado del resultado integral de cada componente de otro ingreso o gasto integral. Al cumplir con este requerimiento, el cambio en el superávit de revaluación que surja por una variación en el pasivo se identificará y revelará por separado.
- 7 El importe depreciable ajustado del activo se depreciará a lo largo de su vida útil. Por lo tanto, una vez que el activo correspondiente haya alcanzado el final de su vida útil, todos los cambios posteriores en el pasivo se reconocerán en el resultado del periodo a medida que ocurran. Esto se aplicará tanto para el modelo del costo como para el modelo de revaluación.
- 8 La reversión periódica del descuento se reconocerá en el resultado como un costo financiero, a medida que se produzca. La capitalización según la NIC 23 no está permitida.

Fecha de vigencia

- 9 Una entidad aplicará esta Interpretación en los periodos anuales que comiencen a partir del 1 de septiembre de 2004. Se aconseja su aplicación anticipada. Si una entidad aplicase la Interpretación en un periodo que comenzase con anterioridad al 1 de septiembre de 2004, revelará este hecho.
- 9A La NIC 1 (revisada en 2007) modificó la terminología utilizada en las NIIF. Además, modificó el párrafo 6. Una entidad aplicará esas modificaciones a periodos anuales que comiencen a partir del 1 de enero de 2009. Si una entidad utiliza la NIC 1 (revisada en 2007) en un periodo anterior, aplicará las modificaciones a dicho periodo.
- 9B La NIIF 16, emitida en enero de 2016, modificó el párrafo 2. Una entidad aplicará esa modificación cuando aplique la NIIF 16.

Transición

- 10 Los cambios en las políticas contables deben ser tratados de acuerdo con las disposiciones transitorias contenidas en la NIC 8 *Políticas Contables, Cambios en las Estimaciones Contables y Errores*.¹

¹ Si una entidad aplica esta Interpretación a periodos que comiencen antes del 1 de enero de 2005, la entidad seguirá los requerimientos de las versiones anteriores de la NIC 8 que se denominaba *Ganancia o Pérdida Neta del Periodo, Errores Fundamentales y Cambios en las Políticas Contables*, a menos que la entidad esté aplicando la versión revisada de esa norma para ese periodo anterior.

CINIIF 1

Apéndice
Modificación a la NIIF 1 *Adopción por Primera Vez de las Normas Internacionales de Información Financiera*

Las modificaciones de este apéndice se aplicarán en los periodos anuales que comiencen a partir del 1 de septiembre de 2004. Si alguna entidad aplicase esta Interpretación para un periodo anterior, también se aplicarán estas modificaciones para dicho periodo.

CINIIF 2

Aportaciones de Socios de Entidades Cooperativas e Instrumentos Similares

En noviembre de 2004, el Consejo de Normas Internacionales de Contabilidad emitió la CINIIF 2 *Aportaciones de Socios de Entidades Cooperativas e Instrumentos Similares*. Fue desarrollada por el Comité de Interpretaciones.

Otras Normas han realizado modificaciones de menor importancia en la CINIIF 2. Estas incluyen *Mejoras Anuales a las NIIF Ciclo 2009-2011* (emitido en mayo de 2012), la NIIF 13 *Medición del Valor Razonable* (emitida en mayo de 2011), la NIIF 9 *Instrumentos Financieros* (Contabilidad de Coberturas y modificaciones a las NIIF 9, NIIF 7 y NIC 39) (emitida en noviembre de 2013) y la NIIF 9 *Instrumentos Financieros* (emitida en julio de 2014).

CINIIF 2

ÍNDICE

desde el párrafo

INTERPRETACIÓN CINIIF 2 APORTACIONES DE SOCIOS DE ENTIDADES COOPERATIVAS E INSTRUMENTOS SIMILARES

REFERENCIAS

ANTECEDENTES	1
ALCANCE	3
PROBLEMA	4
ACUERDO	5
INFORMACIÓN A REVELAR	13
FECHA DE VIGENCIA	14

APÉNDICE

Ejemplos de aplicación del acuerdo

CON RESPECTO A LOS FUNDAMENTOS DE LAS CONCLUSIONES, VÉASE LA PARTE C DE ESTA EDICIÓN

FUNDAMENTOS DE LAS CONCLUSIONES

La Interpretación CINIIF 2 *Aportaciones de Socios de Entidades Cooperativas e Instrumentos Similares* (CINIIF 2) está contenida en los párrafos 1 a 19 y en el Apéndice. La CINIIF 2 viene acompañada de los Fundamentos de las Conclusiones. El alcance y el valor normativo de las Interpretaciones están contenidos en el *Prólogo a las Normas NIIF*.

Interpretación CINIIF 2 ***Aportaciones de Socios de Entidades Cooperativas e Instrumentos Similares***

Referencias

- NIIF 9 *Instrumentos Financieros*
- NIIF 13 *Medición del Valor Razonable*
- NIIF 32 *Instrumentos Financieros Presentación e Información a Revelar* (revisada en 2003)¹

Antecedentes

- 1 Las cooperativas y otras entidades similares están constituidas por grupos de personas con el fin de satisfacer necesidades económicas o sociales que les son comunes. Las diferentes normativas nacionales definen, por lo general, a la cooperativa como una sociedad que busca promover el progreso económico de sus socios mediante la realización conjunta de una actividad (principio de ayuda mutua). Las participaciones de los miembros en el patrimonio una cooperativa tienen con frecuencia el carácter de acciones, participaciones, unidades o título similar, y se hará referencia a ellas como “aportaciones de los socios”.
- 2 La NIC 32 establece criterios para la clasificación de los instrumentos financieros como pasivos financieros o patrimonio. En particular, estos criterios se aplican al clasificar los instrumentos rescatables que permiten al tenedor exigir del emisor su reembolso, ya sea en efectivo o mediante la entrega de otro instrumento financiero. Resulta difícil la aplicación de los criterios citados a las aportaciones de los socios en entidades cooperativas y a otros instrumentos similares. Algunas partes constituyentes del Consejo de Normas Internacionales de Contabilidad han solicitado aclaraciones sobre la forma en que se aplican los criterios de la NIC 32 a las aportaciones y a otros instrumentos financieros similares con determinadas particularidades, poseídos por los socios de las cooperativas, así como las circunstancias en las que dichas particularidades afectan a su clasificación como pasivos o patrimonio.

Alcance

- 3 Esta Interpretación se aplicará a los instrumentos financieros que están dentro del alcance de la NIC 32, entre los que se incluyen los instrumentos financieros emitidos a favor de los socios de entidades cooperativas que constituyen participaciones en la propiedad de dichas entidades. Esta Interpretación no será de aplicación a los instrumentos financieros que vayan a ser o puedan ser liquidados con instrumentos de patrimonio de la entidad.

1 En agosto de 2005, la NIC 32 fue modificada como NIC 32 *Instrumentos Financieros: Presentación*. En febrero de 2008 el IASB modificó la NIC 32 requiriendo que los instrumentos se clasificasen como patrimonio si esos instrumentos reunían todas las características y cumplían las condiciones de los párrafos 16A y 16B o de los párrafos 16C y 16D de la NIC 32.

Problema

- 4 Muchos instrumentos financieros, incluidas las aportaciones de los socios, tienen características de patrimonio, como el derecho de voto y el de participación en el reparto de dividendos. Algunos instrumentos financieros otorgan al tenedor el derecho a solicitar su rescate en efectivo o mediante la entrega de otro instrumento financiero, pudiendo incluir, o estar sujeto este rescate a determinadas limitaciones. ¿Cómo deben evaluarse esas condiciones de rescate al determinar si los instrumentos deben clasificarse como pasivo o como patrimonio?

Acuerdo

- 5 El derecho contractual del tenedor de un instrumento financiero (incluyendo las aportaciones de los socios de entidades cooperativas) a solicitar el rescate no obliga, por sí mismo, a clasificar el citado instrumento como un pasivo financiero. Más bien la entidad tendrá en cuenta todos los términos y condiciones del instrumento financiero al clasificarlo como pasivo financiero o como patrimonio. Estos plazos y condiciones incluyen las leyes locales y reglamentos aplicables o los estatutos de la entidad vigentes en la fecha de la clasificación, pero no incluyen las modificaciones esperadas de dichas leyes, reglamentos o estatutos particulares.
- 6 Las aportaciones de los socios que serían clasificadas como patrimonio si los socios no tuvieran un derecho a solicitar el reembolso son patrimonio si se da alguna de las condiciones descritas en los párrafos 7 y 8 o las aportaciones de los socios reúnen todas las características y cumplen las condiciones de los párrafos 16A y 16B o de los párrafos 16C y 16D de la NIC 32. Los depósitos a la vista, incluyendo las cuentas corrientes, depósitos a plazo y contratos similares que surjan cuando los socios actúan como clientes son pasivos financieros de la entidad.
- 7 Las aportaciones de los socios serán consideradas patrimonio si la entidad tiene el derecho incondicional a rechazar su rescate.
- 8 Las leyes locales, los reglamentos o los estatutos de la entidad pueden imponer diferentes tipos de prohibiciones para el rescate de las aportaciones de los socios, por ejemplo, estableciendo prohibiciones incondicionales o basadas en criterios de liquidez. Si el rescate estuviera incondicionalmente prohibido por la ley local, por el reglamento o por los estatutos de la entidad, las aportaciones de los socios serán clasificadas como patrimonio. No obstante, las aportaciones de los socios no integrarán el patrimonio si las citadas cláusulas de la ley local, del reglamento o de los estatutos de la entidad prohíben el rescate únicamente cuando se cumplen (o se dejan de cumplir) ciertas condiciones, tales como restricciones sobre la liquidez de la entidad.
- 9 Una prohibición incondicional podría ser absoluta, de forma que todos los reembolsos estén prohibidos. Una prohibición incondicional puede ser parcial, de forma que se prohíba el reembolso de las aportaciones de los socios si éste diese lugar a que el número de aportaciones de socios o el importe de capital desembolsado por los mismos cayese por debajo de un determinado nivel. Las

CINIIF 2

aportaciones de los socios por encima del nivel en que se prohíbe el reembolso son pasivos, a menos que la entidad tenga el derecho incondicional a negar el reembolso como se describe en el párrafo 7 o las aportaciones de los socios reúnen todas las características y cumplen las condiciones de los párrafos 16A y 16B o de los párrafos 16C y 16D de la NIC 32. En algunos casos, el número de aportaciones o el importe del capital desembolsado sujeto a la prohibición de reembolso pueden cambiar en el tiempo. Este cambio en la prohibición de reembolso dará lugar a una transferencia entre pasivos financieros y patrimonio.

- 10 En el momento del reconocimiento inicial, la entidad medirá su pasivo financiero por rescate a su valor razonable. En el caso de aportaciones de socios con derecho de rescate, la entidad medirá el valor razonable del pasivo financiero rescatable, que será igual, al menos, a un importe no inferior a la cantidad máxima a pagar, según las cláusulas de rescate de sus estatutos u otra legislación aplicable, descontado desde el primer momento en que pueda requerirse el pago de dicho importe (véase el ejemplo 3).
- 11 Como establece el párrafo 35 de la NIC 32, las distribuciones a los tenedores de instrumentos de patrimonio se reconocerán directamente en el patrimonio. Los intereses, dividendos y otros rendimientos relativos a los instrumentos financieros clasificados como pasivos financieros serán gasto, independientemente de que dichos importes pagados se califiquen legalmente como dividendos o intereses, o bien reciban otras denominaciones.
- 12 En el Apéndice, que es parte integrante de este acuerdo, se facilitan ejemplos de la aplicación del mismo.

Información a revelar

- 13 Cuando un cambio en la prohibición de rescate dé lugar a una transferencia entre pasivos financieros y patrimonio, la entidad revelará por separado el importe, el calendario y la razón de dicha transferencia.

Fecha de vigencia

- 14 La fecha de vigencia y las disposiciones transitorias de esta Interpretación son las mismas que se establecieron para la NIC 32 (revisada en 2003). Una entidad aplicará esta Interpretación en los periodos anuales que comiencen a partir del 1 de enero de 2005. Si una entidad aplicase esta Interpretación en un periodo que comenzase antes del 1 de enero de 2005, revelará ese hecho. Esta Interpretación se aplicará de forma retroactiva.
- 14A Una entidad aplicará las modificaciones de los párrafos 6, 9, A1 y A12 en los periodos anuales que comiencen a partir del 1 de enero de 2009. Si una entidad aplica a un periodo anterior *Instrumentos Financieros con Opción de Venta y Obligaciones que Surgen en la Liquidación* (Modificaciones a las NIC 32 y NIC 1), emitido en febrero de 2008, las modificaciones de los párrafos 6, 9, A1 y A12 deberán aplicarse a dicho periodo.
- 15 [Eliminado]

- 16 La NIIF 13, emitida en mayo de 2011, modificó el párrafo A8. Una entidad aplicará esa modificación cuando aplique la NIIF 13.
- 17 El documento *Mejoras Anuales, Ciclo 2009-2011*, emitido en mayo de 2012, modificó el párrafo 11. Una entidad debe aplicar esas modificaciones retroactivamente de acuerdo con la NIC 8 *Políticas Contables, Cambios en las Estimaciones Contables y Errores* en los periodos anuales que comiencen a partir del 1 de enero de 2013. Si una entidad aplica esa modificación a la NIC 32 como parte del documento *Mejoras Anuales, Ciclo 2009-2011* (emitido en mayo de 2012) a un periodo anterior, la modificación del párrafo 11 deberán aplicarse a dicho periodo.
- 18 [Eliminado]
- 19 La NIIF 9 emitida en julio de 2014, modificó los párrafos A8 y A10 y eliminó los párrafos 15 y 18. Una entidad aplicará esas modificaciones cuando aplique la NIIF 9.

Apéndice Ejemplos de aplicación del acuerdo

Este apéndice es parte integrante de la Interpretación.

- A1 Este apéndice contiene siete ejemplos de aplicación del acuerdo alcanzado por el CINIIF. Los ejemplos no constituyen un listado exhaustivo; es posible encontrar otros supuestos en que sea de aplicación. Cada ejemplo supone que no existen condiciones distintas de las contenidas en los hechos del ejemplo que requerirían que el instrumento financiero fuera clasificado como un pasivo financiero y que el instrumento financiero no reúna todas las características o no cumpla las condiciones de los párrafos 16A y 16B o de los párrafos 16C y 16D de la NIC 32.

Derecho incondicional a rechazar el rescate (párrafo 7)

Ejemplo 1

Datos

- A2 Los estatutos de la entidad establecen que los rescates se efectúan únicamente a discreción de la misma. Los estatutos no contienen mayores detalles ni limitan el ejercicio de esta discreción. A lo largo de su historia, la entidad no ha rechazado nunca el rescate de las aportaciones pedido por los socios, aunque el órgano de administración de la misma tiene el derecho de hacerlo.

Clasificación

- A3 La entidad tiene un derecho incondicional para rechazar el rescate, y las aportaciones de los socios son patrimonio. En la NIC 32 se establecen criterios de clasificación, basados en las condiciones pactadas para cada instrumento financiero, y se señala que ni la historia pasada, ni la intención de hacer pagos discrecionales determinarán su clasificación como pasivos financieros. En el párrafo GA26 de la NIC 32 se establece que:

Cuando las acciones preferentes no sean rescatables, su clasificación adecuada se determinará en función de los demás derechos que ellas incorporen. Dicha clasificación se basará en una evaluación de la esencia de los acuerdos contractuales y en las definiciones de pasivo financiero y de instrumento de patrimonio. Cuando las distribuciones a favor de los tenedores de las acciones preferentes, tengan o no derechos acumulativos, queden a discreción del emisor, las acciones son instrumentos de patrimonio. La clasificación de una acción preferente como pasivo financiero o instrumento de patrimonio, no se verá afectada a causa de, por ejemplo:

- (a) una historia de distribuciones efectivamente realizadas;
- (b) una intención de hacer distribuciones en el futuro;
- (c) un posible impacto negativo de la ausencia de distribuciones sobre el precio de las acciones ordinarias del emisor (por causa de las restricciones sobre el pago de dividendos a las acciones ordinarias si no se ha pagado primero a las preferentes);

- (d) el importe de las reservas del emisor;
- (e) las expectativas que tenga el emisor sobre una pérdida o una ganancia en el período; o
- (f) la posibilidad o imposibilidad del emisor para influir en el resultado del período.

Ejemplo 2

Datos

- A4 Los estatutos de la entidad establecen que los rescates se efectúan únicamente a discreción de la misma. No obstante, los estatutos también disponen que la aprobación de la solicitud de rescate sea automática, salvo que la entidad no pueda hacer frente a estos pagos sin incumplir la normativa local relativa a la liquidez o a las reservas de la entidad.

Clasificación

- A5 La entidad no tiene un derecho incondicional a rechazar el rescate y, por tanto, las aportaciones de los socios son pasivos financieros. Las restricciones descritas arriba se basan en la capacidad de la entidad para liquidar su pasivo. En ellas se restringen los rescates sólo cuando se incumplen los requerimientos sobre liquidez o reservas, y solamente hasta el momento en que éstos se cumplan. En consecuencia, siguiendo los criterios establecidos en la NIC 32, no cabe clasificar el instrumento financiero como patrimonio. En el párrafo GA25 de la NIC 32 se establece que:

Las acciones preferentes pueden emitirse con derechos diversos. Al determinar si una acción preferente es un pasivo financiero o un instrumento de patrimonio, el emisor evaluará los derechos particulares concedidos a la acción para determinar si posee la característica fundamental de un pasivo financiero. Por ejemplo, una acción preferente que contemple su rescate en una fecha específica o a voluntad del tenedor, contiene un pasivo financiero, porque el emisor tiene la obligación de transferir activos financieros al tenedor de la acción. *La posible incapacidad del emisor para satisfacer la obligación de rescatar una acción preferente, cuando sea requerido en los términos contractuales para hacerlo, ya sea ocasionada por falta de fondos, por restricciones legales o por tener insuficientes reservas o ganancias, no niega la existencia de la obligación.* [Énfasis añadido]

Prohibición de rescate (párrafos 8 y 9)

Ejemplo 3

Datos

- A6 Una entidad cooperativa ha emitido aportaciones para sus socios en diferentes fechas y por distintos importes, con el siguiente detalle:
- (a) 1 de enero de 20X1, 100.000 títulos de 10 u.m. cada uno (1.000.000 u.m.);

CINIIF 2

- (b) 1 de enero de 20X2, 100.000 títulos de 20 u.m. cada uno (2.000.000 u.m. adicionales, con lo que el total de los títulos emitidos suman 3.000.000 u.m.).

Las aportaciones son rescatables a petición del tenedor, por el importe al que fueron emitidas.

- A7 Los estatutos de la entidad establecen que los rescates acumulados no pueden exceder el 20 por ciento del número máximo histórico de títulos en circulación. A 31 de diciembre de 20X2, la entidad tiene 200.000 títulos en circulación, que es el número máximo de títulos representativos de aportaciones que han estado en circulación en su historia, y ninguno de ellos ha sido objeto de rescate en el pasado. El 1 de enero de 20X3, la entidad modifica sus estatutos, incrementando el nivel permitido de rescates acumulados al 25 por ciento del número máximo histórico de títulos en circulación.

Clasificación

Antes de modificar los estatutos

- A8 Las aportaciones de los socios que superen el límite de la prohibición de rescate son pasivos financieros. En el momento de su reconocimiento inicial, la entidad cooperativa medirá este pasivo financiero por su valor razonable. Puesto que estas aportaciones son rescatables a voluntad del tenedor, la entidad cooperativa medirá el valor razonable de los pasivos financieros de acuerdo con el párrafo 47 de la NIIF 13: “El valor razonable de un pasivo financiero con una característica que lo haga exigible a petición del acreedor (por ejemplo, un depósito a la vista) no será inferior al importe a pagar a su cancelación...”. Por consiguiente, la entidad cooperativa clasificará como pasivos financieros el importe máximo pagadero a voluntad del tenedor de acuerdo con las disposiciones del rescate.
- A9 El 1 de enero de 20X1, el máximo importe que se pagaría, según las cláusulas de rescate, es de 20.000 títulos de 10 u.m. cada uno, por lo que la entidad clasificará 200.000 u.m. como pasivo financiero y 800.000 u.m. como patrimonio. No obstante, el 1 de enero de 20X2, tras la nueva emisión de aportaciones de 20 u.m., el importe máximo que se debería pagar según las cláusulas de rescate se incrementará hasta 40.000 títulos de 20 u.m. cada uno. La emisión de los títulos adicionales de 20 u.m. crea un nuevo pasivo financiero que se medirá, al reconocerlo inicialmente, por su valor razonable. El pasivo tras la emisión de las nuevas aportaciones es el 20 por ciento del número de títulos que se han emitido (200.000), medidos a 20 u.m. cada uno, lo que supone 800.000 u.m. Este hecho requiere reconocer un pasivo adicional por 600.000 u.m. En este ejemplo no se reconoce ni ganancias ni pérdidas. Por consiguiente, la entidad clasificará ahora 800.000 u.m. como pasivo financiero y 2.200.000 u.m. como patrimonio. En el ejemplo se supone que estos importes no han cambiado entre el 1 de enero de 20X1 y el 31 de diciembre de 20X2.

Después de modificar los estatutos

- A10 Después del cambio en sus estatutos, puede ahora requerirse a la entidad cooperativa que rescate un máximo del 25 por ciento de los títulos en circulación, o un máximo de 50.000 títulos de 20 u.m. cada uno. Por consiguiente, el 1 de enero de 20X3 la entidad cooperativa clasificará como pasivo financiero, de acuerdo con el párrafo 47 de la NIIF 13, 1.000.000 de u.m., que es el importe máximo cuyo pago se le podría requerir a voluntad del tenedor, según las cláusulas de rescate. Por tanto, el 1 de enero de 20X3 transferirá un importe de 200.000 de u.m. del patrimonio, al pasivo financiero, dejando como patrimonio, 2.000.000 de u.m. En este ejemplo, la entidad no reconocerá ninguna ganancia o pérdida por la transferencia.

Ejemplo 4**Datos**

- A11 La ley local que regula las actividades de las cooperativas, o los requisitos de los estatutos de la entidad, prohíben el rescate de las aportaciones de los socios cuando eso suponga reducir el capital desembolsado correspondiente a las mismas, por debajo del 75 por ciento del importe máximo que haya alcanzado. Este importe máximo asciende, para una cooperativa en particular, a 1.000.000 de u.m. Al final del periodo sobre el que se informa, el saldo del capital desembolsado es de 900.00 u.m.

Clasificación

- A12 En este caso, 750.000 u.m. serían clasificadas como patrimonio y 150.000 u.m. como pasivos financieros. Además de los párrafos ya citados, el párrafo 18(b) de la NIC 32 establece en parte:

... un instrumento financiero que proporcione al tenedor el derecho a devolverlo al emisor, a cambio de efectivo u otro activo financiero (un “instrumento con opción de venta”), es un pasivo financiero, excepto en el caso de los instrumentos clasificados como instrumentos de patrimonio de acuerdo con los párrafos 16A y 16B o los párrafos 16C y 16D. El instrumento financiero es un pasivo financiero incluso cuando el importe de efectivo u otro activo financiero se determine sobre la base de un índice u otro elemento que tenga el potencial de aumentar o disminuir. La existencia de una opción que proporcione al tenedor el derecho a devolver el instrumento al emisor a cambio de efectivo u otro activo financiero significa que el instrumento con opción de venta cumple la definición de un pasivo financiero, excepto en el caso de los instrumentos clasificados como instrumentos de patrimonio de acuerdo con los párrafos 16A y 16B o de los párrafos 16C y 16D.

- A13 La prohibición de rescate descrita en este ejemplo es diferente de las restricciones aludidas en los párrafos 19 y GA25 de la NIC 32. Esas restricciones limitan la capacidad de la entidad para pagar el importe debido por un pasivo financiero, es decir, impiden el pago del pasivo cuando se dan ciertas condiciones específicas. Por el contrario, en este ejemplo se describe un caso de una prohibición incondicional de rescatar por encima de un importe específico, con independencia de la capacidad que tenga la entidad para rescatar las aportaciones de los socios (por ejemplo, contando con sus recursos líquidos, ganancias o reservas distribuibles). En efecto, la prohibición de

rescate en este supuesto impide a la entidad incurrir, por efecto del rescate, en cualquier pasivo financiero para rescatar más de un determinado monto de capital desembolsado. Por lo tanto, la parte de los títulos sujeta a la prohibición de rescate, no será un pasivo financiero. Aunque cada uno de los títulos que componen la aportación de los socios, individualmente considerado, puede ser rescatado, una parte del total de los títulos en circulación no es rescatable en circunstancia alguna, excepto en caso de liquidación de la entidad.

Ejemplo 5

Datos

- A14 Los datos de este ejemplo son los mismos que los del ejemplo 4 anterior. Además, al final del periodo sobre el que se informa, los requerimientos de liquidez impuestos por la normativa local impiden a la entidad rescatar aportaciones de sus socios, salvo en el caso de que sus disponibilidades de efectivo e inversiones a corto plazo sean superiores a un determinado importe. Esta obligación dará lugar a que la entidad no pueda, al final del periodo sobre el que se informa, destinar más de 50.000 u.m. al rescate de las aportaciones de los socios.

Clasificación

- A15 Al igual que en el ejemplo 4, la entidad clasificará 750.000 u.m. como patrimonio, y 150.000 u.m. como pasivo financiero. Esto es así porque la clasificación del importe como pasivo se fundamenta en el derecho incondicional de la entidad a rechazar el rescate, y no en las restricciones condicionales que impiden realizarlo exclusivamente cuando los requisitos de liquidez u otros requisitos no se cumplan, y únicamente durante el tiempo en que esta circunstancia persista. Se aplica en este caso lo previsto en los párrafos 19 y GA25 de la NIC 32 en este caso.

Ejemplo 6

Datos

- A16 Los estatutos de la entidad prohíben el rescate de las aportaciones de los socios, salvo que el importe utilizado proceda de la emisión de aportaciones adicionales a socios, ya sean nuevos o antiguos, durante los tres años anteriores. El producto de la emisión de aportaciones de los socios debe aplicarse a pagar el rescate de las aportaciones que lo hayan solicitado. A lo largo de los tres años anteriores, se han recibido 12.000 u.m. por emisión de aportaciones de los socios, y no se ha realizado ningún rescate.

Clasificación

- A17 La entidad clasificará 12.000 u.m. de las aportaciones de los socios como pasivo financiero. De acuerdo con lo señalado en el ejemplo 4, las aportaciones de los socios sometidas a una prohibición incondicional de rescatar no serán pasivo financiero. Esta prohibición incondicional es aplicable a un importe igual a lo recibido de las aportaciones emitidas antes de los tres años precedentes y, en

consecuencia, esa cantidad se clasificará como patrimonio. No obstante, un importe equivalente a lo recibido por aportaciones durante los tres últimos años no está sujeto a la prohibición de rescate. Por consiguiente, los importes recibidos por la emisión de aportaciones en los tres años precedentes darán lugar a un pasivo financiero, hasta tanto no estén disponibles para el rescate de aportaciones de los socios. Por ende, la entidad tendrá un pasivo financiero igual al importe recibido por las aportaciones emitidas durante los tres años anteriores, neto de los rescates realizados durante ese mismo periodo.

Ejemplo 7

Datos

- A18 La entidad es una cooperativa de crédito. Las leyes locales que regulan la actividad de las cooperativas de crédito establecen que, como mínimo, el 50 por ciento de los “pasivos en circulación” (un término definido en los reglamentos que incluye las cuentas de aportaciones de socios) totales de la entidad tiene que estar integrado por capital desembolsado por los socios. El efecto de esta normativa es que, en el caso de que la totalidad de los pasivos en circulación de la cooperativa fueran aportaciones de los socios, sería posible rescatar todas las aportaciones. A 31 de diciembre de 20X1, la entidad tiene unos pasivos emitidos totales de 200.000 u.m., de los cuales 125.000 u.m. representan aportaciones de socios. Las condiciones de las mismas permiten a los tenedores solicitar en cualquier momento su rescate, y los estatutos de la entidad no limitan su capacidad de hacerlo.

Clasificación

- A19 En este ejemplo, las aportaciones de los socios se clasificarán como pasivos financieros. La prohibición de rescate es similar a las restricciones descritas en los párrafos 19 y GA25 de la NIC 32. La restricción es una limitación condicional sobre la capacidad de la entidad para cancelar el importe vencido de un pasivo financiero, es decir, impide el pago del pasivo sólo si se cumplen determinadas condiciones. En concreto, a la entidad se le podría requerir el rescate del importe total de las aportaciones de sus socios (125.000 u.m.) siempre que se hubiesen cancelado todos los demás pasivos (75.000 u.m.) que tuviere. En consecuencia, la prohibición de rescate no impide a la entidad incurrir en un pasivo financiero por el rescate de más de un número establecido de aportaciones de socios o de capital desembolsado. Permite a la entidad, únicamente, diferir el rescate hasta que se cumpla una condición, esto es, el reembolso de todos los demás pasivos. Las aportaciones de los socios en este ejemplo no están sujetas a una prohibición incondicional de rescatar y, por tanto, se clasificarán como pasivo financiero.

CINIIF 5

Derechos por la Participación en Fondos para el Retiro del Servicio, la Restauración y la Rehabilitación Medioambiental

En diciembre de 2004, el Consejo de Normas Internacionales de Contabilidad emitió la CINIIF 5 *Derechos por la Participación en Fondos para el Retiro del Servicio, la Restauración y la Rehabilitación Medioambiental*. Fue desarrollada por el Comité de Interpretaciones.

Otras Normas han realizado modificaciones de menor importancia en la CINIIF 5. Estas incluyen la NIIF 10 *Estados Financieros Consolidados* (emitida en mayo de 2011), la NIIF 11 *Acuerdos Conjuntos* (emitida en mayo de 2011) y la NIIF 9 *Instrumentos Financieros* (Contabilidad de Coberturas y modificaciones a las NIIF 9, NIIF 7 y NIC 39) (emitida en noviembre de 2013), NIIF 9 *Instrumentos Financieros* (emitida en julio de 2014) y *Modificaciones a las Referencias al Marco Conceptual en las Normas NIIF* (emitido en marzo de 2018).

CINIIF 5

ÍNDICE

desde el párrafo

INTERPRETACIÓN CINIIF 5

DERECHOS POR LA PARTICIPACIÓN EN FONDOS PARA EL RETIRO DEL SERVICIO, LA RESTAURACIÓN Y LA REHABILITACIÓN MEDIOAMBIENTAL

REFERENCIAS

ANTECEDENTES	1
ALCANCE	4
PROBLEMAS	6
ACUERDO	7
Contabilización de la participación en un fondo	7
Contabilización de las obligaciones de efectuar aportaciones adicionales	10
Información a revelar	11
FECHA DE VIGENCIA	14
TRANSICIÓN	15

APÉNDICE

Modificación a la NIC 39 *Instrumentos Financieros: Reconocimiento y Medición*

CON RESPECTO A LOS FUNDAMENTOS DE LAS CONCLUSIONES, VÉASE LA PARTE C DE ESTA EDICIÓN

FUNDAMENTOS DE LAS CONCLUSIONES

La Interpretación CINIIF 5 *Derechos por la Participación en Fondos para el Retiro del Servicio la Restauración y la Rehabilitación Medioambiental* (CINIIF 5) está contenida en los párrafos 1 a 15 y en el Apéndice. La CINIIF 5 viene acompañada de los Fundamentos de las Conclusiones. El alcance y el valor normativo de las Interpretaciones están contenidos en el *Prólogo a las Normas NIIF*.

Interpretación CINIIF 5

Derechos por la Participación en Fondos para el Retiro del Servicio, la Restauración y la Rehabilitación Medioambiental

Referencias

- NIIF 9 *Instrumentos Financieros*
- NIIF 10 *Estados Financieros Consolidados*
- NIIF 11 *Acuerdos Conjuntos*
- NIC 8 *Políticas Contables, Cambios en las Estimaciones Contables y Errores*
- NIC 28 *Inversiones en Asociadas y Negocios Conjuntos*
- NIC 37 *Provisiones, Pasivos Contingentes y Activos Contingentes*

Antecedentes

- 1 La finalidad de la constitución de fondos para retiro del servicio, la restauración y la rehabilitación medioambiental, que en lo sucesivo se denominarán “fondos para retiro del servicio” o “fondos”, consiste en segregarse activos para financiar algunos o todos los costos de retiro del servicio de una fábrica (por ejemplo, una planta nuclear) o de algún equipo (como un automóvil), o los derivados de un compromiso de rehabilitación medioambiental (como la depuración de aguas o la restauración del terreno de una mina), actividades que se denominan genéricamente de “retiro del servicio”.
- 2 Las aportaciones a estos fondos pueden ser voluntarias o requeridas por reglamentos o leyes. Los fondos pueden tener alguna de las siguientes estructuras:
 - (a) Fondos establecidos por un único contribuyente, para cubrir sus propias obligaciones por retiro del servicio, ya sea para un emplazamiento particular o para varios emplazamientos dispersos geográficamente.
 - (b) Fondos establecidos por múltiples contribuyentes, con el fin de constituir fondos para cubrir sus obligaciones por retiro del servicio, individuales o conjuntas, donde los contribuyentes tienen derecho al reembolso de gastos de retiro del servicio hasta el límite de sus contribuciones más los rendimientos de las mismas, menos su participación en los costos de administración del fondo. Los contribuyentes pueden tener la obligación de efectuar aportaciones adicionales, por ejemplo, en el caso de la quiebra de algún otro contribuyente.

- (c) Fondos establecidos por múltiples contribuyentes con el fin de constituir fondos para sus obligaciones de retiro del servicio, individuales o conjuntas, donde el nivel de aportación requerido al contribuyente está basado en su nivel de actividad corriente, y la prestación obtenida por el contribuyente está basada en su actividad pasada. En estos casos, podría existir un desajuste entre el montante de la aportación efectuada por el contribuyente (basada en su actividad corriente) y el valor realizable a obtener del fondo (basado en la actividad pasada).
- 3 Fondos como los descritos tienen generalmente las siguientes características:
- (a) El fondo es administrado separadamente por gestores independientes.
- (b) Las entidades (contribuyentes) efectúan aportaciones al fondo, que se invierten en una gama de activos, que puede comprender tanto instrumentos de deuda como de patrimonio, que están disponibles para ayudar a pagar los costos de retiro del servicio de los contribuyentes. Los gestores determinan cómo se invierten las aportaciones, dentro de las restricciones establecidas por los estatutos que regulen el fondo, así como las contenidas en cualquier legislación o regulación aplicable.
- (c) Los contribuyentes conservan la obligación de pagar los costos de retiro del servicio. Sin embargo, los contribuyentes pueden obtener del fondo reembolsos por el menor valor de los costos de retiro del servicio en los que hayan incurrido y su participación en los activos del fondo.
- (d) Los contribuyentes pueden tener acceso restringido, o no tener acceso, a cualquier superávit de activos del fondo sobre los que se hayan calificado como costos de retiro del servicio.

Alcance

- 4 Esta Interpretación se aplica a la contabilización, en los estados financieros del contribuyente, de las participaciones surgidas de fondos para retiro del servicio que contengan las dos características siguientes:
- (a) los activos son administrados de forma separada (ya sea por estar mantenidos en una entidad diferente o como activos segregados dentro de otra entidad); y
- (b) está restringido el derecho del contribuyente a acceder a los activos.
- 5 Una participación residual en un fondo más allá del simple derecho al reembolso, tal como un derecho contractual al reparto del remanente, una vez que todo el retiro del servicio haya sido completado o sobre la liquidación del fondo, podría ser un instrumento de patrimonio dentro del alcance de la NIIF 9 y, por tanto, está fuera del alcance de esta Interpretación.

Problemas

- 6 Los problemas abordados en esta Interpretación son:
- (a) ¿cómo contabilizaría un contribuyente su participación en un fondo?
 - (b) cuando un contribuyente tiene la obligación de efectuar aportaciones adicionales, por ejemplo, en el caso de quiebra de otro contribuyente, ¿cómo se contabilizaría esa obligación?

Acuerdo

Contabilización de la participación en un fondo

- 7 El contribuyente reconocerá su obligación a pagar los costos de retiro del servicio como un pasivo y reconocerá su participación en el fondo de forma separada, a menos que el contribuyente no fuera responsable de pagar los costos de retiro del servicio incluso en el caso de que el fondo no hiciese frente a los pagos.
- 8 El contribuyente determinará si tiene control, control conjunto o influencia significativa sobre el fondo por referencia a las NIIF 10, NIIF 11 y NIC 28. Si así fuera, el contribuyente contabilizará su participación en el fondo según establecen las citadas Normas.
- 9 Si el contribuyente no tiene control, o control conjunto o influencia significativa sobre el fondo, reconocerá el derecho a recibir los pagos del fondo como un reembolso, tal como dispone la NIC 37. Este reembolso se medirá por el menor de:
- (a) el importe de la obligación de retiro del servicio reconocida; y
 - (b) la participación del contribuyente en el valor razonable de los activos netos del fondo atribuibles a los contribuyentes.

Los cambios del importe en libros del derecho a recibir reembolsos, distintos de las aportaciones y los pagos del fondo, se reconocerán en el resultado del periodo en el que tengan lugar dichos cambios.

Contabilización de las obligaciones de efectuar aportaciones adicionales

- 10 Cuando el contribuyente tenga la obligación de efectuar potenciales aportaciones adicionales, por ejemplo, en el caso de quiebra de algún otro contribuyente o si se redujese el valor de las inversiones del fondo, hasta el punto de ser insuficientes para cumplir con sus compromisos de reembolso, esta obligación será un pasivo contingente dentro del alcance de la NIC 37. El contribuyente reconocerá un pasivo sólo si fuera probable que tuviera que efectuar aportaciones adicionales.

Información a revelar

- 11 El contribuyente revelará la naturaleza de su participación en el fondo así como toda restricción al acceso a los activos en el fondo.

- 12 Cuando el contribuyente tenga la obligación de efectuar aportaciones potenciales adicionales, que no estén reconocidas como pasivos (véase el párrafo 10), deberá revelar la información requerida por el párrafo 86 de la NIC 37.
- 13 Cuando el contribuyente contabilice su participación en el fondo de acuerdo con el párrafo 9, deberá revelar la información requerida por el párrafo 85(c) de la NIC 37.

Fecha de vigencia

- 14 Una entidad aplicará esta Interpretación en los periodos anuales que comiencen a partir del 1 de enero de 2006. Se aconseja su aplicación anticipada. Si la entidad aplicase esta Interpretación en un ejercicio que comenzase con anterioridad al 1 de enero de 2006, revelará este hecho.
- 14A [Eliminado]
- 14B Las NIIF 10 y NIIF 11, emitida en mayo de 2011, modificaron los párrafos 8 y 9. Una entidad aplicará esas modificaciones cuando aplique las NIIF 10 y NIIF 11.
- 14C [Eliminado]
- 14D La NIIF 9, emitida en julio de 2014, modificó el párrafo 5 y eliminó los párrafos 14A y 14C. Una entidad aplicará esas modificaciones cuando aplique la NIIF 9.

Transición

- 15 Los cambios en las políticas contables serán contabilizados de acuerdo con los requerimientos de la NIC 8.

CINIIF 5

Apéndice
Modificación a la NIC 39 *Instrumentos Financieros:*
Reconocimiento y Medición

Las modificaciones de este apéndice serán aplicadas en los periodos anuales que comiencen a partir del 1 de enero de 2006. Si alguna entidad aplicase esta Interpretación para un periodo anterior, también se aplicarán estas modificaciones para dicho periodo.

* * * * *

La modificación contenida en este apéndice cuando esta Interpretación fue emitida en 2004 se incorporó dentro de la NIC 39 emitida a partir del 16 de diciembre de 2004.

CINIIF 6

Obligaciones surgidas de la Participación en Mercados Específicos – Residuos de Aparatos Eléctricos y Electrónicos

En septiembre de 2005, el Consejo de Normas Internacionales de Contabilidad emitió la CINIIF 6 *Obligaciones Surgidas de la Participación en Mercados Específicos – Residuos de Aparatos Eléctricos y Electrónicos*. Fue desarrollada por el Comité de Interpretaciones.

CINIIF 6

ÍNDICE

desde el párrafo

INTERPRETACIÓN CINIIF 6 OBLIGACIONES SURGIDAS DE LA PARTICIPACIÓN EN MERCADOS ESPECÍFICOS—RESIDUOS DE APARATOS ELÉCTRICOS Y ELECTRÓNICOS

REFERENCIAS

ANTECEDENTES	1
ALCANCE	6
PROBLEMA	8
ACUERDO	9
FECHA DE VIGENCIA	10
TRANSICIÓN	11

CON RESPECTO A LOS FUNDAMENTOS DE LAS CONCLUSIONES, VÉASE LA PARTE C DE ESTA EDICIÓN

FUNDAMENTOS DE LAS CONCLUSIONES

La Interpretación CINIIF 6 *Obligaciones surgidas de la Participación en Mercados Específicos – Residuos de Aparatos Eléctricos y Electrónicos* (CINIIF 6) está contenida en los párrafos 1 a 11. La CINIIF 6 viene acompañada de los Fundamentos de las Conclusiones. El alcance y el valor normativo de las Interpretaciones están contenidos en el *Prólogo a las Normas NIF*.

Interpretación CINIIF 6

Obligaciones surgidas de la Participación en Mercados Específicos—Residuos de Aparatos Eléctricos y Electrónicos

Referencias

- NIC 8 *Políticas Contables, Cambios en las Estimaciones Contables y Errores*
- NIC 37 *Provisiones, Pasivos Contingentes y Activos Contingentes*

Antecedentes

- 1 El párrafo 17 de la NIC 37 dispone que el suceso que da origen a una obligación es un suceso pasado del que se deriva una obligación que la entidad no tiene otra alternativa más realista que liquidar.
- 2 El párrafo 19 de la NIC 37 establece que se reconocerán como provisiones sólo “aquellas obligaciones surgidas a raíz de sucesos pasados, cuya existencia sea independiente de las acciones futuras de la entidad”.
- 3 La Directiva de la Unión Europea sobre residuos de aparatos eléctricos y electrónicos (RAEE), que regula la recogida, el tratamiento, la recuperación y la eliminación respetuosa con el medio ambiente de los RAEE, ha generado preguntas sobre el momento en que debería reconocerse la obligación por el desmantelamiento de RAEE. La Directiva distingue entre residuos “nuevos” y residuos “históricos”, y entre residuos procedentes de hogares particulares y residuos no procedentes de hogares particulares. Los nuevos residuos se refieren a productos vendidos después del 13 de agosto de 2005. Se considera que todo aparato doméstico vendido antes de dicha fecha dará lugar a residuos históricos, a efectos de la Directiva.
- 4 La Directiva establece que los costos de gestión de los residuos de aparatos domésticos históricos deben ser soportados por los productores de ese tipo de aparatos que estén en el mercado durante un periodo a ser especificado en la legislación aplicable de cada Estado miembro (el periodo de medición). La Directiva establece que cada Estado miembro establecerá un mecanismo en virtud del cual los productores deberán contribuir a los costos de manera proporcional, “por ejemplo, en proporción a la cuota de mercado que corresponda a cada uno de ellos por el tipo de equipo”.
- 5 Varios términos empleados en esta Interpretación, como “cuota de mercado” y “periodo de medición”, pueden definirse de maneras muy diferentes en la legislación aplicable en cada Estado miembro. Por ejemplo, el periodo de medición puede ser un año o sólo un mes. De manera similar, la evaluación de la cuota de mercado y las fórmulas para calcular la obligación pueden diferir en las diversas legislaciones nacionales. No obstante, todos estos ejemplos afectan únicamente a la medición de la obligación, cuestión que es ajena al alcance de esta Interpretación.

Alcance

- 6 Esta Interpretación ofrece una guía para el reconocimiento, en los estados financieros de los productores, de las obligaciones derivadas de la gestión de residuos conforme a la Directiva de la UE sobre RAEE, en lo que se refiere a las ventas de aparatos domésticos históricos.
- 7 La Interpretación no se refiere a los nuevos residuos ni a los residuos históricos no procedentes de hogares particulares. La obligación de la gestión de estos residuos está debidamente cubierta en la NIC 37. Sin embargo, si en la legislación nacional los nuevos residuos procedentes de hogares particulares se tratasen de manera similar a los residuos históricos procedentes de hogares particulares, los principios de la Interpretación se aplicarán por referencia a la jerarquía establecida en los párrafos 10 a 12 de la NIC 8. La jerarquía de la NIC 8 es también pertinente para otras regulaciones que imponen obligaciones de una manera similar al modelo de atribución de costos previsto en la Directiva de la UE.

Problema

- 8 Se pidió al CINIIF que determinara, en el contexto del desmantelamiento de RAEE, cuál es el suceso que da origen a la obligación, de conformidad con el párrafo 14(a) de la NIC 37, para el reconocimiento de una provisión por costos de gestión de residuos:
- ¿la fabricación o la venta de aparatos domésticos históricos?
 - ¿la participación en el mercado durante el periodo de medición?
 - ¿el incurrimento de costos en la ejecución de actividades de gestión de residuos?

Acuerdo

- 9 La participación en el mercado durante el periodo de medición es el suceso que da origen a la obligación, de acuerdo con el párrafo 14(a) de la NIC 37. Por consiguiente, la obligación por los costos de gestión de residuos procedentes de aparatos domésticos históricos no nace cuando los productos se fabrican o se venden. Puesto que la obligación relacionada con los aparatos domésticos históricos no está vinculada a la producción o venta de los artículos que deben eliminarse, sino a la participación en el mercado durante el periodo de medición, no existe obligación alguna a menos y hasta que exista una cuota de mercado durante el periodo de medición. El momento de aparición del suceso que da origen a la obligación puede ser también independiente del periodo concreto en que se emprendan las actividades para ejecutar la gestión de residuos y se incurra en los costos correspondientes.

Fecha de vigencia

- 10 Una entidad aplicará esta Interpretación en los periodos anuales que comiencen a partir del 1 de diciembre de 2005. Se aconseja su aplicación anticipada. Si una entidad aplicase la Interpretación en un periodo que comenzase con anterioridad al 1 de diciembre de 2005, revelará este hecho.

Transición

- 11 Los cambios en las políticas contables deben contabilizarse de acuerdo con los requerimientos de la NIC 8.

CINIIF 7

Aplicación del Procedimiento de Reexpresión según la NIC 29 Información Financiera en Economías Hiperinflacionarias

En noviembre de 2005, el Consejo de Normas Internacionales de Contabilidad emitió la CINIIF 7 *Aplicación del Procedimiento de Reexpresión según la NIC 29 Información Financiera en Economías Hiperinflacionarias*. Fue desarrollada por el Comité de Interpretaciones.

CINIIF 7

ÍNDICE

desde el párrafo

INTERPRETACIÓN CINIIF 7 APLICACIÓN DEL PROCEDIMIENTO DE REEXPRESIÓN SEGÚN LA NIC 29 INFORMACIÓN FINANCIERA EN ECONOMÍAS HIPERINFLACIONARIAS

REFERENCIAS

ANTECEDENTES	1
PROBLEMAS	2
ACUERDO	3
FECHA DE VIGENCIA	6

CON RESPECTO A LOS MATERIALES COMPLEMENTARIOS ENUMERADOS A CONTINUACIÓN, VÉASE LA PARTE B DE ESTA EDICIÓN

EJEMPLO ILUSTRATIVO

CON RESPECTO A LOS FUNDAMENTOS DE LAS CONCLUSIONES, VÉASE LA PARTE C DE ESTA EDICIÓN

FUNDAMENTOS DE LAS CONCLUSIONES

La Interpretación CINIIF 7 *Aplicación del Procedimiento de Reexpresión según la NIC 29 Información Financiera en Economías Hiperinflacionarias* (CINIIF 7) está contenida en los párrafos 1 a 6. La CINIIF 7 viene acompañada de un ejemplo ilustrativo y unos Fundamentos de las Conclusiones. El alcance y la autoridad de las Interpretaciones se establecen en el *Prólogo a las Normas NIIF*.

Interpretación CINIIF 7

Aplicación del Procedimiento de Reexpresión según la NIC 29 Información Financiera en Economías Hiperinflacionarias

Referencias

- NIC 12 *Impuesto a las Ganancias*
- NIC 29 *Información Financiera en Economías Hiperinflacionarias*

Antecedentes

- 1 Esta Interpretación suministra guías acerca de la aplicación de los requerimientos de la NIC 29 en un período sobre el que se informa en el que una entidad identifique¹ la existencia de hiperinflación en la economía de su moneda funcional, cuando dicha economía no hubiese sido hiperinflacionaria en un período anterior, y por lo tanto, reexpresa sus estados financieros de acuerdo con la NIC 29.

Problemas

- 2 Los problemas tratados en esta Interpretación son:
- (a) ¿cómo se interpreta el requerimiento “...se establecerán en términos de la unidad de medida corriente al final del periodo sobre el que se informa” que figura en el párrafo 8 de la NIC 29 cuando la entidad aplique esta Norma?
 - (b) ¿cómo debería una entidad contabilizar las partidas iniciales por impuestos diferidos en sus estados financieros reexpresados?

Acuerdo

- 3 En el período en el que una entidad identifique la existencia de hiperinflación en la economía de su moneda funcional, sin que haya sido hiperinflacionaria en el período anterior, la entidad aplicará los requerimientos de la NIC 29 como si la economía hubiese sido siempre hiperinflacionaria. Por lo tanto, en relación con las partidas no monetarias medidas al costo histórico, el estado de situación financiera de apertura de la entidad al principio del período más antiguo presentado en los estados financieros se reexpresará de forma que refleje el efecto de la inflación desde la fecha en que los activos fueron adquiridos y los pasivos fueron incurridos o asumidos, hasta el final del período sobre el que se informa. Para las partidas no monetarias registradas en el estado de situación financiera de apertura por sus importes corrientes en fechas que sean distintas de la de adquisición o asunción, la reexpresión

¹ La identificación de hiperinflación se base en la valoración de la entidad de los criterios del párrafo 3 de la NIC 29.

reflejará el efecto de la inflación desde las fechas en que esos importes en libros fueron determinados, hasta el final del período sobre el que se informa.

- 4 Al final del periodo sobre el que se informa, las partidas por impuestos diferidos se reconocerán y medirán de acuerdo con la NIC 12. No obstante, los importes por impuestos diferidos que figuren en el estado de situación financiera de apertura del período sobre el que se informa, se determinarán de la siguiente manera:
- (a) la entidad volverá a medir las partidas por impuestos diferidos según la NIC 12 después de que haya reexpresado los importes nominales en libros de sus partidas no monetarias en la fecha del estado de situación financiera de apertura del período sobre el que se informa, aplicando la unidad de medida en esa fecha.
 - (b) las partidas por impuestos diferidos medidas de nuevo de conformidad con el apartado (a) anterior se reexpresarán por la variación en la unidad de medida, desde la fecha del estado de situación financiera de apertura del período sobre el que se informa, hasta el final del periodo sobre el que se informa.

La entidad aplicará el procedimiento que figura en los apartados (a) y (b) anteriores en la reexpresión de las partidas por impuestos diferidos en el estado de situación financiera de apertura de cualquier período comparativo presentado en los estados financieros reexpresados para el período sobre el que se informa, al que le sea de aplicación la NIC 29.

- 5 Después de que una entidad haya reexpresado sus estados financieros, todas las cifras comparativas que figuren en esos estados para períodos posteriores, incluyendo las partidas por impuestos diferidos, se reexpresarán aplicando la variación en la unidad de medida para esos períodos posteriores, únicamente a los estados financieros reexpresados en el período anterior.

Fecha de vigencia

- 6 Una entidad aplicará esta Interpretación en los periodos anuales que comiencen a partir del 1 de marzo de 2006. Se aconseja su aplicación anticipada. Si una entidad aplicase esta Interpretación para un período que comenzase antes del 1 de marzo de 2006, revelará ese hecho.

CINIIF 10

Información Financiera Intermedia y Deterioro del Valor

En julio de 2006 el Consejo de Normas Internacionales de Contabilidad emitió la CINIIF 10 *Información Financiera Intermedia y Deterioro del Valor*. Fue desarrollada por el Comité de Interpretaciones.

Otras Normas han realizado modificaciones de menor importancia en la CINIIF 10. Estas incluyen la NIF 9 *Instrumentos Financieros* (Contabilidad de Coberturas y modificaciones a las NIF 9, NIF 7 y NIC 39) (emitida en noviembre de 2013) y la NIF 9 *Instrumentos Financieros* (emitida en julio de 2014).

CINIIF 10

ÍNDICE

desde el párrafo

INTERPRETACIÓN CINIIF 10 INFORMACIÓN FINANCIERA INTERMEDIA Y DETERIORO DEL VALOR

REFERENCIAS

ANTECEDENTES	1
PROBLEMA	3
ACUERDO	8
FECHA DE VIGENCIA Y TRANSICIÓN	10

CON RESPECTO A LOS FUNDAMENTOS DE LAS CONCLUSIONES, VÉASE LA PARTE C DE ESTA EDICIÓN

FUNDAMENTOS DE LAS CONCLUSIONES

La Interpretación CINIIF 10 *Información Financiera Intermedia y Deterioro del valor* (CINIIF 10) está contenida en los párrafos 1 a 14. La CINIIF 10 viene acompañada de los Fundamentos de las Conclusiones. El alcance y el valor normativo de las Interpretaciones están contenidos en el *Prólogo a las Normas NIIF*.

Interpretación CINIIF 10 ***Información Financiera Intermedia y Deterioro del Valor***

Referencias

- NIIF 9 *Instrumentos Financieros*
- NIC 34 *Información Financiera Intermedia*
- NIC 36 *Deterioro del Valor de los Activos*

Antecedentes

- 1 Se requiere que una entidad evalúe el deterioro de valor de la plusvalía al final de cada periodo de presentación y, si fuera preciso, reconozca una pérdida por deterioro de valor en esa fecha, de acuerdo con la NIC 36. Sin embargo, al final de un periodo posterior sobre el que se informa las condiciones pueden haber cambiado de tal manera que la pérdida por deterioro del valor podría haberse reducido o evitado si dicha evaluación se hubiese realizado únicamente en esa fecha. Esta Interpretación proporciona guías sobre si tales pérdidas por deterioro del valor deben revertirse en algún momento.
- 2 Esta Interpretación aborda la interacción entre los requerimientos de la NIC 34 y el reconocimiento de las pérdidas por deterioro del valor de la plusvalía conforme a la NIC 36, así como el efecto de dicha interacción en los estados financieros intermedios y anuales posteriores.

Problema

- 3 El párrafo 28 de la NIC 34 requiere que una entidad aplique en sus estados financieros intermedios las mismas políticas contables que en sus estados financieros anuales. También señala que “la frecuencia con que la entidad presente información (anual, semestral o trimestralmente) no debe afectar a la medición de las cifras contables anuales. Para conseguir tal objetivo, las mediciones realizadas de cara a la información intermedia deben abarcar todo el intervalo transcurrido desde principio del periodo anual hasta la fecha final del periodo intermedio.”
- 4 El párrafo 124 de la NIC 36 señala que “Una pérdida por deterioro del valor reconocida en la plusvalía no se revertirá en los periodos posteriores.”
- 5 a 6 [Eliminado]
- 7 Esta Interpretación trata la siguiente cuestión:

¿Debería una entidad revertir las pérdidas por deterioro del valor de la plusvalía reconocidas en un período intermedio si no se hubiera reconocido una pérdida o ésta hubiera sido por una cantidad inferior cuando una evaluación del deterioro del valor se hubiese hecho únicamente al final de un periodo posterior sobre el que se informa?

Acuerdo

- 8 Una entidad no debe revertir una pérdida por deterioro del valor de la plusvalía reconocida en un periodo intermedio anterior.
- 9 Una entidad no deberá extender este acuerdo, por analogía, a otros ámbitos de conflicto potencial entre la NIC 34 y otras normas.

Fecha de vigencia y transición

- 10 Una entidad aplicará esta Interpretación en los periodos anuales que comiencen a partir del 1 de noviembre de 2006. Se aconseja su aplicación anticipada. Si una entidad aplicase la Interpretación en un periodo que comenzase con anterioridad al 1 de noviembre de 2006, revelará este hecho. Una entidad aplicará esta Interpretación a la plusvalía de forma prospectiva a partir de la fecha en que haya aplicado por primera vez la NIC 36; aplicará la Interpretación a las inversiones en instrumentos de patrimonio o en activos financieros contabilizados al costo, de forma prospectiva a partir de la fecha en que haya aplicado por primera vez los criterios de medición de la NIC 39.
- 11 a 13 [Eliminado]
- 14 La NIIF 9, emitida en julio de 2014, modificó los párrafos 1, 2, 7 y 8, y eliminó los párrafos 5, 6, 11 y 13. Una entidad aplicará esas modificaciones cuando aplique la NIIF 9.

CINIIF 12

Acuerdos de Concesión de Servicios

En noviembre de 2006 el Consejo de Normas Internacionales de Contabilidad emitió la CINIIF 12 *Acuerdos de Concesión de Servicios*. Fue desarrollada por el Comité de Interpretaciones.

Otras Normas han realizado modificaciones de menor importancia en la CINIIF 12. Estas incluyen las NIIF 9 *Instrumentos Financieros* (Contabilidad de Coberturas y modificaciones a las NIIF 9, NIIF 7 y NIC 39) (emitida en noviembre de 2013), NIIF 15 *Ingresos de Actividades Ordinarias procedentes de Contratos con Clientes* (emitida en mayo de 2014), NIIF 9 *Instrumentos Financieros* (emitida en julio de 2014), NIIF 16 *Arrendamientos* (emitida en enero de 2016) y *Modificaciones a las Referencias al Marco Conceptual en las Normas NIIF* (emitido en marzo de 2018).

CINIIF 12

ÍNDICE

desde el párrafo

INTERPRETACIÓN CINIIF 12 ACUERDOS DE CONCESIÓN DE SERVICIOS

REFERENCIAS

ANTECEDENTES	1
ALCANCE	4
PROBLEMAS	10
ACUERDO	11
Tratamiento de los derechos del operador sobre la infraestructura	11
Reconocimiento y medición de la contraprestación del acuerdo	12
Servicios de construcción o de mejora	14
Servicios de operación	20
Costos por préstamos incurridos por el operador	22
Activo financiero	23
Activo intangible	26
Elementos proporcionados al operador por la concedente	27
FECHA DE VIGENCIA	28
TRANSICIÓN	29
APÉNDICES	
A Guía de aplicación	
B Modificaciones a la NIIF 1 y a otras Interpretaciones	

CON RESPECTO A LOS MATERIALES COMPLEMENTARIOS ENUMERADOS A CONTINUACIÓN, VÉASE LA PARTE B DE ESTA EDICIÓN

NOTAS DE INFORMACIÓN

EJEMPLOS ILUSTRATIVOS

CON RESPECTO A LOS FUNDAMENTOS DE LAS CONCLUSIONES, VÉASE LA PARTE C DE ESTA EDICIÓN

FUNDAMENTOS DE LAS CONCLUSIONES

La Interpretación CINIIF 12 *Acuerdos de Concesión de Servicios* (CINIIF 12) está contenida en los párrafos 1 a 30 y en los Apéndices A y B. La CINIIF 12 viene acompañada de notas de información, ejemplos ilustrativos y unos Fundamentos de las Conclusiones. El alcance y el valor normativo de las Interpretaciones están contenidos en el *Prólogo a las Normas NIIF*.

Interpretación CINIIF 12 *Acuerdos de Concesión de Servicios*

Referencias

- *Marco Conceptual para la Preparación y Presentación de Estados Financieros*¹
- NIIF 1 *Adopción por Primera vez de las Normas Internacionales de Información Financiera*
- NIIF 7 *Instrumentos Financieros Información a revelar*
- NIIF 9 *Instrumentos Financieros*
- NIIF 15 *Ingresos de Actividades Ordinarias Procedentes de Contratos con Clientes*
- NIIF 16 *Arrendamientos*
- NIC 8 *Políticas Contables, Cambios en las Estimaciones Contables y Errores*
- NIC 16 *Propiedades, Planta y Equipo*
- NIC 20 *Contabilización de las Subvenciones del Gobierno e Información a Revelar sobre Ayudas Gubernamentales*
- NIC 23 *Costos por Préstamos*
- NIIF 32 *Instrumentos Financieros: Presentación*
- NIC 36 *Deterioro del Valor de los Activos*
- NIC 37 *Provisiones, Pasivos Contingentes y Activos Contingentes*
- NIC 38 *Activos Intangibles*
- SIC-29 *Acuerdos de Concesión de Servicios Información a revelar*²

Antecedentes

- 1 En muchos países, las infraestructuras de servicio público — como carreteras, puentes, túneles, prisiones, hospitales, aeropuertos, instalaciones de distribución de agua, redes de suministro de energía y de telecomunicaciones — han sido tradicionalmente construidas, operadas y mantenidas por el sector público, y financiadas mediante asignaciones del presupuesto público.
- 2 En algunos países, los gobiernos han introducido acuerdos de servicio contractuales para atraer la participación del sector privado en el desarrollo, la financiación, la operación y el mantenimiento de dichas infraestructuras. La infraestructura en cuestión puede existir previamente, o puede tenerse que construir durante el periodo del acuerdo de servicios. Un acuerdo que esté dentro del alcance de esta Interpretación involucra habitualmente a una entidad del sector privado (un operador) que construye o mejora la

1 La referencia es al *Marco Conceptual para la Preparación y Presentación de los Estados Financieros* del IASC adoptado por el Consejo en 2001 y vigente cuando se desarrolló la Interpretación.

2 El título de la SIC-29, anteriormente *Información a Revelar—Acuerdos de Concesión de Servicios*, fue modificado por la CINIIF 12.

infraestructura utilizada para proporcionar el servicio público (por ejemplo, mediante el incremento de su capacidad), y que opera y mantiene esa infraestructura durante un periodo especificado. El operador recibe pagos por sus servicios durante el tiempo del acuerdo. Éste se rige por un contrato que establece los niveles de ejecución, los mecanismos para ajustar los precios y los acuerdos para arbitrar disputas. Tal acuerdo a menudo se describe como un acuerdo de concesión del tipo “construir-operar-transferir”, o bien de “rehabilitar-operar-transferir”, o bien como un acuerdo de concesión de un “servicio público a un operador privado”.

- 3 Una característica de estos acuerdos de servicios es la naturaleza de servicio público de la obligación asumida por el operador. Existen políticas públicas que hacen referencia a los servicios relacionados con la infraestructura que se proporcionan al público, independientemente de quién sea la parte que opera el servicio. El acuerdo de servicio obliga contractualmente al operador a proporcionar los servicios al público en nombre de la entidad del sector público. Otras características comunes son:
- (a) la parte que concede el acuerdo de servicio (la concedente) es una entidad del sector público, incluyendo a los organismos gubernamentales, o bien una entidad del sector privado en la que se ha delegado la responsabilidad del servicio.
 - (b) el operador es responsable al menos de una parte de la gestión de la infraestructura y servicios relacionados, y no actúa simplemente como un agente por cuenta de la concedente.
 - (c) el contrato establece los precios iniciales que debe recaudar el operador y regula las revisiones de precios durante el periodo de acuerdo del servicio.
 - (d) el operador está obligado a entregar la infraestructura a la concedente en unas condiciones especificadas al final del periodo del acuerdo, sin contraprestación o con una contraprestación pequeña, independientemente de cuál haya sido la parte que la haya financiado inicialmente.

Alcance

- 4 Esta Interpretación proporciona guías para la contabilización de los acuerdos de concesión de servicios públicos a un operador privado.
- 5 Esta Interpretación se aplica a los acuerdos de concesión de servicios públicos a un operador privado si:
- (a) la concedente controla o regula qué servicios debe proporcionar el operador con la infraestructura, a quién debe proporcionarlos y a qué precio; y
 - (b) la concedente controla —a través de la propiedad, del derecho de uso o de otra manera— cualquier participación residual significativa en la infraestructura al final del plazo del acuerdo.

CINIIF 12

- 6 La infraestructura usada en acuerdos de concesión de servicios públicos a un operador privado durante toda su vida útil (toda la vida de los activos) queda dentro del alcance de esta Interpretación si se cumplen las condiciones contenidas en el párrafo 5(a). Los párrafos GA1 a GA8 proporcionan guías para determinar si los acuerdos de concesión de servicios públicos a un operador privado están dentro del alcance de esta Interpretación y, en tal caso, en qué medida lo están.
- 7 Esta Interpretación se aplica tanto a:
- (a) las infraestructuras que el operador construya o adquiera de un tercero para ser destinadas al acuerdo de prestación de servicios; y
 - (b) las infraestructuras ya existentes a las que el operador tenga acceso, con el fin de prestar los servicios previstos en la concesión, por acuerdo de la entidad concedente.
- 8 Esta Interpretación no especifica la forma de contabilizar las infraestructuras que hubiera reconocido y mantuviera como propiedades, planta y equipo el operador antes del comienzo del acuerdo de servicio. A tales infraestructuras se aplican los requerimientos de baja en cuentas de las NIIF (establecidos en la NIC 16).
- 9 Esta Interpretación no aborda la contabilización a llevar a cabo por las entidades concedentes.

Problemas

- 10 Esta Interpretación establece principios generales de reconocimiento y medición de las obligaciones y derechos relacionados en los acuerdos de concesión de servicios. Los requerimientos relativos a la información a revelar sobre los acuerdos de concesión de servicios están en la SIC-29. Los problemas abordados en esta Interpretación son:
- (a) tratamiento de los derechos del operador sobre la infraestructura;
 - (b) reconocimiento y medición de la contraprestación del acuerdo;
 - (c) servicios de construcción o mejora;
 - (d) servicios de operación;
 - (e) costos por préstamos;
 - (f) tratamiento contable posterior de los activos financieros y los activos intangibles; y
 - (g) elementos proporcionados al operador por la concedente.

Acuerdo

Tratamiento de los derechos del operador sobre la infraestructura

- 11 Las infraestructuras que entran dentro del alcance de esta Interpretación no deben ser reconocidas como elementos de propiedad, planta y equipo del operador, porque el acuerdo contractual de servicios no otorga a éste el derecho a usarlas. El operador tiene acceso a la operación de la infraestructura para proporcionar el servicio público en nombre de la concedente, de acuerdo con los términos especificados en el contrato.

Reconocimiento y medición de la contraprestación del acuerdo

- 12 Según los términos de los acuerdos que constituyen el alcance de la Interpretación, el operador actúa como suministrador de servicios. El operador construye o mejora la infraestructura (servicios de construcción o mejora) utilizada para proporcionar un servicio público, y la opera y mantiene (servicios de operación) durante un periodo de tiempo específico.
- 13 El operador debe reconocer y medir los ingresos de actividades ordinarias, para los servicios que preste, de acuerdo con la NIIF 15. La naturaleza de la contraprestación determina su tratamiento contable posterior. El tratamiento contable posterior de la contraprestación recibida como activo financiero y como activo intangible se detalla más adelante, en los párrafos 23 a 26 siguientes.

Servicios de construcción o de mejora

- 14 El operador debe contabilizar los ingresos de actividades ordinarias y los costos relacionados con los servicios de construcción o de mejora de acuerdo con la NIIF 15.

Contraprestación dada por la concedente al operador

- 15 Si el operador proporciona servicios de construcción o de mejora, la contraprestación recibida o a recibir por dicho operador se reconocerá por su valor razonable de acuerdo con la NIIF 15. La contraprestación puede consistir en derechos sobre:
- (a) un activo financiero, o
 - (b) un activo intangible.
- 16 El operador reconocerá un activo financiero en la medida que tenga un derecho contractual incondicional a recibir de la concedente, o de una entidad bajo la supervisión de ella, efectivo u otro activo financiero por los servicios de construcción; la concedente tiene poca o ninguna capacidad de evitar el pago, normalmente porque el acuerdo es legalmente exigible. El operador tiene un derecho incondicional a recibir efectivo cuando la concedente garantiza el pago al operador de (a) importes especificados o determinables o (b) el déficit, si lo hubiere, entre los importes recibidos de los usuarios del servicio público y

los importes especificados o determinables, incluso cuando el pago esté condicionado a que el operador garantice que la infraestructura cumple con los requerimientos de calidad o eficiencia especificados.

- 17 El operador reconocerá un activo intangible en la medida en que recibe un derecho (una licencia) a efectuar cargos a los usuarios del servicio público. El derecho para efectuarlos no es un derecho incondicional a recibir efectivo, porque los importes están condicionados al grado de uso del servicio por parte del público.
- 18 Si se paga al operador por los servicios de construcción, en parte mediante un activo financiero y en parte mediante un activo intangible, es necesario que cada componente de la contraprestación del operador se contabilice por separado. La contraprestación recibida o a recibir por ambos componentes deberá ser inicialmente reconocida de acuerdo con la NIIF 15.
- 19 La naturaleza de la contraprestación dada por la concedente al operador se determinará por referencia a las condiciones del contrato y, cuando exista, a la ley de contratos pertinente. La naturaleza de la contraprestación determina la contabilización posterior tal como se describe en los párrafos 23 a 26. Sin embargo, ambos tipos de contraprestación se clasifican como un activo del contrato durante el periodo de construcción o mejora, de acuerdo con la NIIF 15.

Servicios de operación

- 20 El operador debe contabilizar los servicios de operación de acuerdo con la NIIF 15.

Obligaciones contractuales para restaurar la infraestructura y darle una capacidad especificada de servicio

- 21 El operador puede tener obligaciones contractuales que deba cumplir como una condición de su licencia, para (a) mantener la infraestructura con una capacidad especificada de servicio, o para (b) restaurar la infraestructura hasta darle una condición de servicio especificada antes de entregarla a la concedente al final del acuerdo de servicio. Excepto por lo que se refiere a los elementos de mejora (véase el párrafo 14), estas obligaciones contractuales para mantener o restaurar la infraestructura deberán reconocerse y medirse de acuerdo con la NIC 37, es decir, según la mejor estimación del desembolso que se requeriría para cancelar la obligación presente al final del periodo sobre el que se informa.

Costos por préstamos incurridos por el operador

- 22 De acuerdo con la NIC 23, los costos por préstamos que sean atribuibles a estos acuerdos se reconocerán como un gasto en el periodo en que se incurra en ellos, a menos que el operador tenga un derecho contractual a recibir un activo intangible (un derecho para cobrar a los usuarios del servicio público). En este caso, los costos por préstamos que sean atribuibles a estos acuerdos se capitalizarán durante la fase de construcción del acuerdo según esta Norma.

Activo financiero

- 23 La NIC 32 y las NIIF 7 y 9 se aplican al activo financiero reconocido según los párrafos 16 y 18.
- 24 El importe debido por la concedente o por una entidad bajo la supervisión de ella se contabilizará de acuerdo con la NIIF 9:
- (a) costo amortizado; o
 - (b) valor razonable con cambios en otro resultado integral; o
 - (c) valor razonable con cambios en resultados.
- 25 Cuando el importe debido por la concedente se contabiliza al costo amortizado, la NIIF 9 requiere que el interés calculado utilizando el método del interés efectivo se reconozca en el resultado del periodo.

Activo intangible

- 26 La NIC 38 se aplica al activo intangible reconocido según los párrafos 17 y 18. Los párrafos 45 a 47 de la NIC 38 proporcionan guías para la medición de los activos intangibles adquiridos a cambio de uno o varios activos no monetarios, o bien a cambio de una combinación de activos monetarios y no monetarios.

Elementos proporcionados al operador por la concedente

- 27 De acuerdo con el párrafo 11, los elementos de infraestructura a los que la concedente haya dado acceso al operador para los propósitos del acuerdo de servicio no se reconocen como propiedades, planta y equipo del operador. La concedente puede también proporcionar otros elementos al operador para que los conserve o trate como desee. Si dichos activos forman parte de la contraprestación a ser pagada por la concedente por los servicios, no son subvenciones del gobierno según se las define en la NIC 20. En su lugar se contabilizarán como parte del precio de la transacción como se define en la NIIF 15.

Fecha de vigencia

- 28 Una entidad aplicará esta Interpretación en los periodos anuales que comiencen a partir del 1 de enero de 2008. Se permite su aplicación anticipada. Si una entidad aplicase esta Interpretación en un periodo que comenzase antes del 1 de enero de 2008, revelará ese hecho.
- 28A a 28C [Eliminado]
- 28D La NIIF 15 *Ingresos de Actividades Ordinarias procedentes de Contratos con Clientes*, emitida en mayo de 2014, modificó la sección de “referencias” y los párrafos 13 a 15, 18 a 20 y 27. Una entidad aplicará esas modificaciones cuando aplique la NIIF 15.

CINIIF 12

- 28E La NIIF 9, emitida en julio de 2014, modificó los párrafos 23 a 25 y eliminó los párrafos 28A a 28C. Una entidad aplicará esas modificaciones cuando aplique la NIIF 9.
- 28F La NIIF 16, emitida en enero de 2016, modificó el párrafo GA8. Una entidad aplicará esa modificación cuando aplique la NIIF 16.

Transición

- 29 Conforme al párrafo 30, los cambios en las políticas contables se contabilizan de acuerdo con la NIC 8, es decir, retroactivamente.
- 30 Si, para algún acuerdo de servicios particular, la aplicación retroactiva de esta Interpretación al comienzo del período más antiguo presentado por parte de un operador resulta impracticable, éste deberá:
- (a) reconocer los activos financieros y activos intangibles que existieran al principio del periodo más antiguo presentado;
 - (b) utilizar los importes en libros previos de esos activos financieros e intangibles (sin embargo, previamente clasificados) como sus importes en libros en esa fecha; y
 - (c) comprobar el deterioro de valor de los activos financieros e intangibles en esa fecha, a menos que no sea practicable, en cuyo caso deberá comprobarse el deterioro de valor de los importes al principio del periodo corriente.

Apéndice A

Guía de aplicación

Este apéndice es parte integrante de la Interpretación.

Alcance (párrafo 5)

- GA1 El párrafo 5 de esta Interpretación especifica que la infraestructura está dentro del alcance de la Interpretación cuando concurren las siguientes condiciones:
- (a) la concedente controla o regula qué servicios debe proporcionar el operador con la infraestructura, a quién debe proporcionarlos y a qué precio; y
 - (b) la concedente controla —a través de la propiedad, del derecho de uso o de otra manera— cualquier participación residual significativa en la infraestructura al final del plazo del acuerdo.
- GA2 El control o regulación a que se refiere la condición (a) podría ejercerse mediante contrato o de otra manera (por ejemplo, a través de un regulador), e incluye los casos en que la concedente compra toda la producción, así como aquéllos en los que la producción es comprada total o parcialmente por otros usuarios. Al aplicar esta condición, la concedente y cualesquiera partes relacionadas con ella deberán considerarse de forma conjunta. Si la concedente es una entidad del sector público, a los efectos de esta Interpretación deberá considerarse al sector público en su conjunto, junto con cualquier otro regulador que actúe en interés público, como vinculado con la concedente.
- GA3 Para el propósito de la condición (a), no es necesario que la concedente tenga el control completo del precio: es suficiente que éste sea regulado por la concedente, contrato o regulador, por ejemplo, a través de un mecanismo que lo limite. No obstante, la condición deberá aplicarse a la esencia del acuerdo. Deberán ignorarse las características no sustantivas, tales como un límite que se aplicará sólo en circunstancias remotas. Por el contrario, si por ejemplo un contrato pretende dar libertad al operador para establecer los precios, pero cualquier ganancia en exceso se devuelve a la concedente, el retorno del operador está limitado y se cumple el elemento de precio de la prueba de control.
- GA4 Para los propósitos de la condición (b), el control de la concedente sobre cualquier participación residual significativa debe restringir la capacidad práctica del operador de vender o pignorar la infraestructura, y debe conceder a la concedente un derecho de uso continuado a lo largo del periodo del acuerdo. La participación residual en la infraestructura es el valor corriente estimado de la infraestructura como si ya tuviera los años y se encontrara en las condiciones en las que se espera que esté al final del periodo del acuerdo.

CINIIF 12

- GA5 El control debe distinguirse de la gestión. Si la concedente retiene el grado de control descrito en el párrafo 5(a), así como cualquier participación residual en la infraestructura, el operador sólo está gestionando la infraestructura en nombre de la concedente – aun cuando, en muchos casos, pueda tener amplia discreción gerencial.
- GA6 Las condiciones (a) y (b), de forma conjunta, identifican cuándo la infraestructura, incluyendo cualquier sustitución requerida (véase el párrafo 21), está controlada por la concedente durante la totalidad de su vida económica. Por ejemplo, si el operador tiene que sustituir un elemento de infraestructura durante el periodo del acuerdo (sea la capa superior de una carretera o el tejado de un edificio), el elemento de infraestructura deberá considerarse en su conjunto. Por tanto, la condición (b) se cumple para la totalidad de la infraestructura, incluyendo la parte que es sustituida, siempre que la concedente controle cualquier participación residual significativa en la sustitución final de esa parte.
- GA7 A veces, la utilización de la infraestructura está en parte regulada de la manera descrita en el párrafo 5(a) y en parte no regulada. Sin embargo, estos acuerdos toman varias formas:
- (a) Cualquier infraestructura que se pueda separar físicamente, que sea susceptible de ser operada de forma independiente, y que cumpla la definición de unidad generadora de efectivo tal como se define en la NIC 36, deberá analizarse de forma separada cuando se utiliza enteramente para fines no regulados. Esto podría aplicarse, por ejemplo, a un ala privada de un hospital, cuando la concedente utiliza el resto del hospital para tratar pacientes públicos.
 - (b) Cuando las actividades puramente complementarias (como una tienda en un hospital) no están reguladas, la comprobación del control deberá aplicarse como si esos servicios no existiesen, porque en los casos en los que la concedente controla los servicios de la forma descrita en el párrafo 5, la existencia de actividades complementarias no limita el control de la concedente sobre la infraestructura.
- GA8 El operador puede tener un derecho a utilizar la infraestructura separable descrita en el párrafo GA7(a) o las instalaciones utilizadas para proporcionar los servicios complementarios no regulados descritos en el párrafo GA7(b). En otros casos, puede existir, en sustancia, un arrendamiento de la concedente al operador; en cuyo caso deberá contabilizarse de acuerdo con la NIIF 16.

Apéndice B

Modificaciones a la NIIF 1 y a otras Interpretaciones

Las modificaciones de este apéndice se aplicarán en los periodos anuales que comiencen a partir del 1 de enero de 2008. Si alguna entidad aplicase esta Interpretación para un periodo anterior, también se aplicarán estas modificaciones para dicho periodo.

* * * * *

Las modificaciones contenidas en este apéndice cuando se emitió esta Interpretación en 2006 se han incorporado en el texto de las NIIF 1, CINIIF 4 y SIC-29 como se emitieron a partir del 30 de noviembre de 2006. En noviembre de 2008 se emitió una versión revisada de la NIIF 1. En enero de 2016, la CINIIF 4 fue derogada por la NIIF 16 Arrendamientos.

CINIIF 14

NIC 19 – El Límite de un Activo por Beneficios Definidos, Obligación de Mantener un Nivel Mínimo de Financiación y su Interacción

En julio de 2007, el Consejo de Normas Internacionales de Contabilidad emitió la CINIIF 14 *NIC 19 – El Límite de un Activo por Beneficios Definidos, Obligación de Mantener un Nivel Mínimo de Financiación y su Interacción*. Fue desarrollada por el Comité de Interpretaciones.

En noviembre de 2009, la CINIIF 14 se modificó para abordar los pagos anticipados de la obligación de mantener un nivel mínimo de financiación.

Otras Normas han realizado modificaciones de menor importancia en la CINIIF 14. Estas incluyen la NIIF 13 *Medición del Valor Razonable* (emitida en mayo de 2011) y la NIC 19 *Beneficios a los Empleados* (emitida en junio de 2011) y *Modificaciones a las Referencias al Marco Conceptual en las Normas NIIF* (emitido en marzo de 2018).

CINIIF 14

ÍNDICE

desde el párrafo

INTERPRETACIÓN CINIIF 14

NIC 19—EL LÍMITE DE UN ACTIVO POR BENEFICIOS DEFINIDOS, OBLIGACIÓN DE MANTENER UN NIVEL MÍNIMO DE FINANCIACIÓN Y SU INTERACCIÓN

REFERENCIAS

ANTECEDENTES	1
ALCANCE	4
PROBLEMAS	6
ACUERDO	7
Disponibilidad de un reembolso o reducción en aportaciones futuras	7
Efecto de la obligación de mantener un nivel mínimo de financiación sobre el beneficio económico disponible en forma de una reducción en las aportaciones futuras	18
Cuándo puede dar lugar a un pasivo la obligación de mantener un nivel mínimo de financiación	23
FECHA DE VIGENCIA	27
TRANSICIÓN	28

APROBACIÓN DEL CONSEJO DE *PAGOS ANTICIPADOS DE UN REQUERIMIENTO DE MANTENER UN NIVEL MÍNIMO DE FINANCIACIÓN* EMITIDO EN NOVIEMBRE DE 2009

CON RESPECTO A LOS MATERIALES COMPLEMENTARIOS ENUMERADOS A CONTINUACIÓN, VÉASE LA PARTE B DE ESTA EDICIÓN

EJEMPLOS ILUSTRATIVOS

CON RESPECTO A LOS FUNDAMENTOS DE LAS CONCLUSIONES, VÉASE LA PARTE C DE ESTA EDICIÓN

FUNDAMENTOS DE LAS CONCLUSIONES

La Interpretación CINIIF 14 NIC 19—*El Límite de un Activo por Beneficios Definidos, Obligación de Mantener un Nivel Mínimo de Financiación y su Interacción* (CINIIF 14) está contenida en los párrafos 1 a 29. La CINIIF 14 viene acompañada de ejemplos ilustrativos y unos Fundamentos de las Conclusiones. El alcance y el valor normativo de las Interpretaciones están contenidos en el *Prólogo a las Normas NIIF*.

Interpretación CINIIF 14

NIC 19—El Límite de un Activo por Beneficios Definidos, Obligación de Mantener un Nivel Mínimo de Financiación y su Interacción

Referencias

- NIC 1 *Presentación de Estados Financieros*
- NIC 8 *Políticas Contables, Cambios en las Estimaciones Contables y Errores*
- NIC 19 *Beneficios a los Empleados* (modificada en 2011)
- NIC 37 *Provisiones, Pasivos Contingentes y Activos Contingentes*

Antecedentes

- 1 El párrafo 64 de la NIC 19 limita la medición de un activo de beneficios definidos neto al menor del superávit en el plan de beneficios definidos y del techo del activo. El párrafo 8 de la NIC 19 define el techo del activo como “el valor presente de cualesquiera beneficios económicos disponibles en forma de reembolsos del plan o reducciones en las aportaciones futuras al mismo”. Han surgido preguntas sobre cuándo deben considerarse disponibles los reembolsos o reducciones en aportaciones futuras, en particular cuando existe el requerimiento de mantener un nivel mínimo de financiación.
- 2 En muchos países existe el requerimiento de mantener un nivel mínimo de financiación, con el fin de mejorar la seguridad de las promesas de beneficios post-empleo hechas a los miembros de un plan de beneficios a los empleados. Estos requisitos estipulan normalmente un importe o nivel mínimo de aportaciones que deben efectuarse al plan durante un periodo determinado. Por lo tanto, un requerimiento de mantener un nivel mínimo de financiación puede limitar la capacidad de una entidad para reducir aportaciones futuras.
- 3 Además, el límite de la medición de un activo por beneficios definidos puede ocasionar que la obligación de mantener un nivel mínimo de financiación sea onerosa. Normalmente, un requerimiento de efectuar aportaciones a un plan no afectaría a la medición del activo o del pasivo por beneficios definidos. Esto ocurre porque las aportaciones, una vez pagadas, pasarán a ser activos del plan, de modo que el pasivo neto adicional es cero. Sin embargo, la obligación de mantener un nivel mínimo de financiación puede ocasionar un pasivo si la entidad no va a disponer de las aportaciones requeridas una vez que hayan sido pagadas.
- 3A En noviembre de 2009, el Consejo de Normas Internacionales de Contabilidad modificó la CINIIF 14 para eliminar una consecuencia no pretendida que surge del tratamiento de los pagos anticipados de aportaciones futuras en algunas circunstancias cuando existe una obligación de mantener un nivel mínimo de financiación.

Alcance

- 4 Esta interpretación se aplica a todos los beneficios definidos post-empleo y a otros beneficios definidos a los empleados a largo plazo.
- 5 A efectos de esta Interpretación, se consideran requerimientos de mantener un nivel mínimo de financiación cualesquiera exigencias de financiar un plan de beneficios definidos post-empleo u otro plan de beneficios definidos a largo plazo.

Problemas

- 6 Los problemas abordados en esta Interpretación son:
- (a) Cuándo deben considerarse como disponibles los reembolsos o reducciones en las aportaciones futuras de acuerdo con la definición de techo del activo del párrafo 8 de la NIC 19.
 - (b) Cómo puede una obligación de mantener un nivel mínimo de financiación afectar a la disponibilidad de reducciones en las aportaciones futuras.
 - (c) Cuándo puede ocasionar un pasivo el requerimiento de mantener un nivel mínimo de financiación.

Acuerdo

Disponibilidad de un reembolso o reducción en aportaciones futuras

- 7 Una entidad determinará la disponibilidad de un reembolso o de una reducción en las aportaciones futuras de acuerdo con los términos y condiciones del plan y con los requerimientos legales en la jurisdicción del mismo.
- 8 Un beneficio económico en forma de un reembolso o de una reducción en las aportaciones futuras está disponible si la entidad puede realizarlo en algún momento durante la vida del plan o cuando se liquiden los pasivos de éste. En particular, podría estar disponible aun cuando no fuera realizable inmediatamente al final del periodo sobre el que se informa.
- 9 El beneficio económico disponible no depende de la manera en que la entidad pretenda utilizar el superávit. Una entidad determinará el beneficio económico máximo que está disponible a partir de los reembolsos, de las reducciones en aportaciones futuras o de una combinación de ambos. Una entidad no reconocerá beneficios económicos a partir de una combinación de reembolsos y de reducciones en aportaciones futuras que esté basada en hipótesis que sean mutuamente excluyentes.
- 10 De acuerdo con la NIC 1, la entidad revelará información sobre los datos clave de la incertidumbre en la estimación al final del periodo sobre el que se informa siempre que lleven asociados un riesgo significativo de provocar ajustes significativos al importe en libros del activo o pasivo neto reconocido

en el estado de situación financiera. Esto puede incluir revelaciones acerca de cualquier restricción sobre la realización presente del superávit o sobre el criterio utilizado para determinar el importe del beneficio económico que vaya a surgir.

Beneficio económico disponible en forma de reembolso

El derecho a un reembolso

- 11 Para una entidad, un reembolso estará disponible sólo si ella tiene un derecho incondicional sobre el mismo:
- (a) durante la vida del plan, sin suponer que los pasivos del plan deban liquidarse para obtener el reembolso (por ejemplo, en algunas jurisdicciones, la entidad puede tener el derecho a un reembolso durante la vida del plan, independientemente del hecho de que los pasivos de éste se hayan liquidado); o
 - (b) en caso de la liquidación gradual de los pasivos del plan a lo largo del tiempo hasta que todos los miembros hayan abandonado el plan; o
 - (c) en caso de liquidación total de los pasivos del plan en un solo acto (es decir, como una liquidación del plan).

Un derecho incondicional a un reembolso puede existir cualquiera que sea el nivel de financiación de un plan al final del periodo sobre el que se informa.

- 12 Si el derecho de la entidad al reembolso de un superávit depende de que ocurran o no uno o más hechos futuros inciertos que no están totalmente bajo su control, la entidad no tendrá un derecho incondicional y no reconocerá un activo.

Medición del beneficio económico

- 13 Una entidad medirá el beneficio económico que vaya a surgir en forma de un reembolso como el importe del superávit al final del periodo sobre el que se informa (que será el valor razonable de los activos del plan menos el valor actual de la obligación por beneficios definidos) que la entidad tiene derecho a recibir en forma de reembolso, menos cualquier costo asociado. Por ejemplo, si un reembolso estuviera sujeto a un impuesto distinto del impuesto sobre las ganancias, una entidad medirá el importe del reembolso neto de impuestos.
- 14 Al medir el importe de un reembolso disponible cuando el plan se liquide [párrafo 11(c)], una entidad incluirá el costo que para el plan tengan la liquidación de sus pasivos del plan y la realización del reembolso. Por ejemplo, una entidad deducirá los honorarios profesionales si éstos son pagados por el plan y no por la entidad, y los costos de cualquier prima de seguros que pueda exigirse para garantizar el pago del pasivo en la liquidación.
- 15 Si el importe de un reembolso se determina como el importe total o como una proporción del superávit y no como un importe fijo, una entidad no realizará ajustes derivados del valor del dinero en el tiempo, aunque el reembolso se realice únicamente en una fecha futura.

Beneficio económico disponible en forma de una reducción de la aportación

- 16 Cuando no existe obligación de mantener un nivel mínimo de financiación para aportaciones relacionadas con un servicio futuro, el beneficio económico disponible en forma de una reducción en las aportaciones futuras es el costo del servicio futuro para la entidad para cada periodo durante la más corta entre la vida esperada del plan y la de la entidad. El costo del servicio futuro para la entidad excluye los importes que correrán a cargo de los empleados.
- 17 Una entidad determinará el costo de los servicios futuros utilizando suposiciones congruentes con las empleadas para determinar la obligación por beneficios definidos y con la situación que exista al final del periodo sobre el que se informa como establece la NIC 19. Por lo tanto, una entidad supondrá que no habrá cambios en los beneficios a proporcionar por un plan en el futuro hasta que el plan se modifique y supondrá una plantilla de trabajadores estable en el futuro, a menos que la entidad reduzca el número de empleados cubiertos por el plan. En este último caso, la suposición sobre la plantilla de trabajadores futura incluirá la citada reducción.

El efecto de la obligación de mantener un nivel mínimo de financiación sobre el beneficio económico disponible en forma de una reducción en las aportaciones futuras

- 18 Una entidad discriminará cualquier requerimiento de mantener un nivel mínimo de financiación, en una fecha determinada, entre las aportaciones que se exijan para cubrir (a) cualquier déficit por servicios pasados sobre la base de la financiación mínima y (b) el servicio futuro.
- 19 Las aportaciones para cubrir cualquier déficit de financiación mínima atribuible a servicios ya recibidos no afectan a las aportaciones futuras por servicios futuros. Éstas pueden ocasionar un pasivo de acuerdo con los párrafos 23 a 26.
- 20 Si existe una obligación de mantener un nivel mínimo de financiación para las aportaciones relacionadas con servicios futuros, el beneficio económico disponible en forma de una reducción en las aportaciones futuras será la suma de:
- (a) cualquier importe que reduzca las aportaciones derivadas de la obligación de mantener un nivel mínimo de financiación para servicios futuros porque la entidad realizó pagos anticipados (es decir, pagó el importe antes de requerírsele que lo hiciera); y
 - (b) el costo del servicio futuro estimado en cada periodo de acuerdo con los párrafos 16 y 17, menos las aportaciones estimadas derivadas de la obligación de mantener el nivel mínimo de financiación que serían requeridas para el servicio futuro en esos periodos si no hubiera habido pagos anticipados conforme se describe en (a).

- 21 Una entidad estimará las aportaciones futuras derivadas de la obligación de mantener un nivel mínimo de financiación para el servicio futuro teniendo en cuenta el efecto de cualquier superávit existente determinado utilizando la base de mantener un nivel de mínimo financiación pero excluyendo el pago anticipado descrito en el párrafo 20(a). Una entidad utilizará hipótesis congruentes con la base del nivel mínimo de financiación y, para cualesquiera otros factores no especificados sobre esa base, hipótesis coherentes con las utilizadas para determinar la obligación por beneficios definidos y con la situación existente al final del periodo sobre el que se informa, como establece la NIC 19. La estimación incluirá cualquier cambio esperado como resultado del pago por parte de la entidad de las aportaciones mínimas cuando se deban realizar. Sin embargo, la estimación no incluirá el efecto de los cambios esperados en los términos y condiciones de la base del mantenimiento de un nivel mínimo de financiación que no estén prácticamente a punto de aprobarse o acordados contractualmente al final del periodo sobre el que se informa.
- 22 Cuando una entidad determine el importe descrito en el párrafo 20(b), si la aportación futura derivada de la obligación de mantener un nivel mínimo de financiación para el servicio futuro excede el costo del servicio futuro de la NIC 19 en cualquier periodo dado, ese exceso reducirá el importe del beneficio económico disponible como una reducción de aportaciones futuras. Sin embargo, el importe descrito en el párrafo 20(b) nunca puede ser menor que cero.

Cuándo puede dar lugar a un pasivo la obligación de mantener un nivel mínimo de financiación

- 23 Cuando una entidad tenga una obligación de pagar aportaciones a efectos de mantener un nivel mínimo de financiación, para cubrir un déficit existente, con respecto a servicios ya recibidos, calculado sobre la base de la mencionada financiación mínima, ella determinará si, tras pagar las aportaciones al plan, éstas estarán disponibles en forma de reembolso o reducción en aportaciones futuras.
- 24 En la medida en que dichas aportaciones a pagar no vayan a estar disponibles después de haber efectuado los pagos al plan, la entidad reconocerá un pasivo cuando surja la obligación. El pasivo reducirá el activo por beneficios definidos neto o incrementará el pasivo por beneficios definidos neto, de forma que no se esperen ganancias o pérdidas como resultado de aplicar el párrafo 64 de la NIC 19 cuando se paguen las aportaciones.

25 a 26 [Eliminado]

Fecha de vigencia

- 27 Una entidad aplicará esta Interpretación en los periodos anuales que comiencen a partir del 1 de enero de 2008. Se permite su aplicación anticipada.

- 27A La NIC 1 (revisada en 2007) modificó la terminología utilizada en las NIIF. Además, modificó el párrafo 26. Una entidad aplicará esas modificaciones a periodos anuales que comiencen a partir del 1 de enero de 2009. Si una entidad utiliza la NIC 1 (revisada en 2007) en un periodo anterior, aplicará las modificaciones a dicho periodo.
- 27B *Pagos anticipados por una obligación de mantener un nivel mínimo de financiación* añadió el párrafo 3A y modificó los párrafos 16 a 18 y 20 a 22. Una entidad aplicará esas modificaciones a periodos anuales que comiencen a partir del 1 de enero de 2011. Se permite su aplicación anticipada. Si una entidad aplicase las modificaciones en un periodo que comience con anterioridad, revelará este hecho.
- 27C La NIC 19 (modificada en 2011), modificó los párrafos 1, 6, 17 y 24 y eliminó los párrafos 25 y 26. Una entidad aplicará esas modificaciones cuando aplique la NIC 19 (modificada en 2011).

Transición

- 28 Una entidad aplicará esta Interpretación desde el comienzo del primer periodo que se presente dentro de los primeros estados financieros a los que se aplique esta Interpretación. Una entidad reconocerá cualquier ajuste inicial que surja de la aplicación de esta Interpretación en las ganancias acumuladas al comienzo de dicho periodo.
- 29 Una entidad aplicará las modificaciones de los párrafos 3A, 16 a 18 y 20 a 22 desde el comienzo del primer periodo comparativo anterior presentado en los primeros estados financieros en los que la entidad aplica esta Interpretación. Si la entidad hubiera aplicado anteriormente esta Interpretación antes de aplicar las modificaciones, reconocerá el ajuste procedente de la aplicación de las modificaciones en las ganancias acumuladas al comienzo del primer periodo comparativo anterior presentado.

CINIIF 14

Aprobación del Consejo de *Pagos Anticipados de un Requerimiento de Mantener un Nivel Mínimo de Financiación* emitido en noviembre de 2009

Pagos Anticipados de un Requerimiento de Mantener un Nivel Mínimo de Financiación (Modificaciones a la CINIIF 14) se aprobó para su publicación por los quince miembros del Consejo de Normas Internacionales de Contabilidad.

Sir David Tweedie Presidente

Stephen Cooper

Philippe Danjou

Jan Engström

Patrick Finnegan

Robert P Garnett

Gilbert Gélard

Amaro Luiz de Oliveira Gomes

Prabhakar Kalavacherla

James J Leisenring

Patricia McConnell

Warren J McGregor

John T Smith

Tatsumi Yamada

Wei-Guo Zhang

CINIIF 16

Coberturas de una Inversión Neta en un Negocio en el Extranjero

En julio de 2008, el Consejo de Normas Internacionales de Contabilidad emitió la CINIIF 16 *Coberturas de una Inversión Neta en un Negocio en el Extranjero*. Fue desarrollada por el Comité de Interpretaciones.

Otras Normas han realizado modificaciones de menor importancia en la CINIIF 16. Estas incluyen la NIIF 11 *Acuerdos Conjuntos* (emitida en mayo de 2011), la NIIF 9 *Instrumentos Financieros* (Contabilidad de Coberturas y modificaciones a las NIIF 9, NIIF 7 y NIC 39) (emitida en noviembre de 2013) y la NIIF 9 *Instrumentos Financieros* (emitida en julio de 2014).

CINIIF 16

ÍNDICE

desde el párrafo

INTERPRETACIÓN CINIIF 16 COBERTURAS DE UNA INVERSIÓN NETA EN UN NEGOCIO EN EL EXTRANJERO

REFERENCIAS

ANTECEDENTES	1
ALCANCE	7
PROBLEMAS	9
ACUERDO	10
Naturaleza del riesgo cubierto e importe de la partida cubierta para la cual puede designarse una relación de cobertura	10
Dónde puede mantenerse el instrumento de cobertura	14
Disposición de un negocio en el extranjero cubierto	16
FECHA DE VIGENCIA	18
TRANSICIÓN	19

APÉNDICE

Guía de aplicación

CON RESPECTO A LOS MATERIALES COMPLEMENTARIOS ENUMERADOS A CONTINUACIÓN, VÉASE LA PARTE B DE ESTA EDICIÓN

EJEMPLO ILUSTRATIVO

CON RESPECTO A LOS FUNDAMENTOS DE LAS CONCLUSIONES, VÉASE LA PARTE C DE ESTA EDICIÓN

FUNDAMENTOS DE LAS CONCLUSIONES

La Interpretación CINIIF 16 *Coberturas de una Inversión Neta en un Negocio en el Extranjero* (CINIIF 16) está contenida en los párrafos 1 a 19 y en el Apéndice. La CINIIF 16 viene acompañada de un ejemplo ilustrativo y unos Fundamentos de las Conclusiones. El alcance y el valor normativo de las Interpretaciones están contenidos en el *Prólogo a las Normas NIIF*.

Interpretación CINIIF 16

Coberturas de una Inversión Neta en un Negocio en el Extranjero

Referencias

- NIIF 9 *Instrumentos Financieros*
- NIC 8 *Políticas Contables, Cambios en las Estimaciones Contables y Errores*
- NIC 21 *Efectos de las Variaciones en las Tasas de Cambio de la Moneda Extranjera*

Antecedentes

- 1 Muchas entidades que informan tienen inversiones en negocios en el extranjero (como se definen en el párrafo 8 de la NIC 21. Esos negocios en el extranjero pueden ser subsidiarias, asociadas, negocios conjuntos o sucursales. La NIC 21 requiere que una entidad determine la moneda funcional de cada uno de sus negocios en el extranjero como la moneda primaria del entorno económico de ese negocio. Cuando se conviertan los resultados y la situación financiera de un negocio en el extranjero a la moneda de presentación, la entidad reconocerá las diferencias de cambio en otro resultado integral, hasta la disposición del negocio en el extranjero.
- 2 La contabilidad de coberturas del riesgo de tasa de cambio que surge de una inversión neta en un negocio en el extranjero sólo se aplicará cuando los activos netos de ese negocio en el extranjero estén incluidos en los estados financieros.¹ La partida cubierta con respecto al riesgo de tasa de cambio que surge de la inversión neta en un negocio en el extranjero puede ser un importe de activos netos igual, o menor, al importe en libros de los activos netos del negocio en el extranjero.
- 3 La NIIF 9 requiere la designación de una partida cubierta y de un instrumento de cobertura elegibles en una relación de contabilidad de coberturas. Si existe una relación de cobertura designada, en el caso de una cobertura de una inversión neta, la ganancia o pérdida del instrumento de cobertura que se determine como cobertura eficaz de la inversión neta se reconocerá en otro resultado integral, y se incluirá con las diferencias de cambio que surjan de la conversión de los resultados y la situación financiera del negocio en el extranjero.
- 4 Una entidad con varios negocios en el extranjero puede estar expuesta a una serie de riesgos de tasa de cambio. Esta Interpretación contiene guías para la identificación de los riesgos de tasa de cambio que cumplen los requisitos para considerarse como riesgo cubierto en la cobertura de una inversión neta en un negocio en el extranjero.

1 Éste será el caso de estados financieros consolidados, estados financieros en los que las inversiones tales como asociadas o negocios conjuntos se contabilizan utilizando el método de la participación, y estados financieros que incluyen una sucursal o una operación conjunta, tal y como se definen en la NIIF 11 *Acuerdos Conjuntos*.

- 5 NIIF 9 permite que una entidad designe un instrumento financiero derivado o no derivado (o una combinación de instrumentos financieros derivados y no derivados) como instrumentos de cobertura del riesgo de la tasa de cambio de la moneda extranjera. Esta Interpretación proporciona guías sobre cuándo, dentro de un grupo, pueden mantenerse instrumentos de cobertura que sean cobertura de una inversión neta en un negocio en el extranjero, para que cumplan los requisitos de la contabilidad de coberturas.
- 6 Cuando la controladora dispone de un negocio en el extranjero, la NIC 21 y la NIIF 9 requieren que los importes acumulados reconocidos en otro resultado integral que estén relacionados tanto con las diferencias de cambio que surjan de la conversión de los resultados y de la situación financiera del negocio en el extranjero, como con las ganancias o pérdidas procedentes del instrumento de cobertura que se determina como cobertura eficaz de la inversión neta, se reclasifiquen del patrimonio a resultados, como un ajuste de reclasificación. Esta Interpretación proporciona guías sobre cómo una entidad determinará los importes a reclasificar del patrimonio a resultados, tanto del instrumento de cobertura como de la partida cubierta.

Alcance

- 7 Esta Interpretación se aplicará a una entidad que cubra el riesgo de tasa de cambio que surja de su inversión neta en negocios en el extranjero y desee cumplir los requisitos para utilizar la contabilidad de coberturas de acuerdo con la NIIF 9. Por simplificación, esta Interpretación se refiere a dicha entidad como a una entidad controladora, y a los estados financieros en los que se incluyen los activos netos de los negocios en el extranjero como a estados financieros consolidados. Todas las referencias a una entidad controladora se aplican igualmente a una entidad que tiene una inversión neta en un negocio en el extranjero que es un negocio conjunto, una asociada o una sucursal.
- 8 Esta Interpretación únicamente se aplicará a las coberturas de inversiones netas en negocios en el extranjero; no se aplicará por analogía a otros tipos de contabilidad de coberturas.

Problemas

- 9 Las inversiones en negocios en el extranjero pueden ser mantenidas directamente por una entidad controladora, o indirectamente a través de su subsidiaria o subsidiarias. Los problemas abordados en esta Interpretación son:
- (a) *la naturaleza del riesgo cubierto y el importe de la partida cubierta para la cual puede designarse una relación de cobertura:*
 - (i) ya sea si la entidad controladora puede designar como riesgo cubierto sólo las diferencias de cambio que surjan de la diferencia entre las monedas funcionales de la entidad controladora y sus negocios en el extranjero, o si también puede designar como riesgo cubierto las diferencias de cambio que surjan de la diferencia entre la moneda de presentación de

los estados financieros consolidados de la entidad controladora y la moneda funcional del negocio en el extranjero;

- (ii) si la entidad controladora mantuviese el negocio en el extranjero indirectamente, ya sea si el riesgo cubierto puede incluir sólo las diferencias de cambio que surjan de las diferencias entre las monedas funcionales del negocio en el extranjero y de su entidad controladora inmediata, o si el riesgo cubierto también puede incluir cualquier diferencia de cambio entre la moneda funcional del negocio en el extranjero y la de cualquier entidad controladora intermedia o última (es decir, si el hecho de que la inversión neta en el negocio en el extranjero se mantenga a través de una controladora intermedia afecta al riesgo económico de la controladora última).
- (b) *qué entidad dentro del grupo puede mantener el instrumento de cobertura:*
- (i) ya sea si una relación que cumple las condiciones de la contabilidad de coberturas se puede establecer únicamente cuando la entidad que cubre su inversión neta es una de las partes que intervienen en el instrumento de cobertura, o si cualquier entidad del grupo, independientemente de su moneda funcional, puede mantener el instrumento de cobertura;
 - (ii) ya sea si la naturaleza del instrumento de cobertura (derivado o no derivado) o el método de consolidación afecta a la evaluación de la eficacia de la cobertura.
- (c) *qué importes deben reclasificarse desde el patrimonio a resultados como ajustes de reclasificación cuando se disponga del negocio en el extranjero:*
- (i) cuando se disponga de un negocio en el extranjero que estaba cubierto, qué importes de la reserva de conversión de moneda extranjera de la entidad controladora, con respecto al instrumento de cobertura, y con respecto a dicho negocio en el extranjero, se reclasificarán del patrimonio a resultados, en los estados financieros consolidados de la entidad controladora;
 - (ii) si el método de consolidación afecta a la determinación de los importes a reclasificar del patrimonio a resultados.

Acuerdo

Naturaleza del riesgo cubierto e importe de la partida cubierta para la cual puede designarse una relación de cobertura

- 10 La contabilidad de coberturas puede aplicarse sólo a las diferencias de cambio que surgen entre la moneda funcional del negocio en el extranjero y la moneda funcional de la entidad controladora.

- 11 En una cobertura del riesgo de tasa de cambio que surge de una inversión neta en un negocio en el extranjero, la partida cubierta puede ser un importe de activos netos igual o menor al importe en libros de los activos netos del negocio en el extranjero que figura en los estados financieros consolidados de la entidad controladora. El importe en libros de los activos netos de un negocio en el extranjero que pueda designarse como partida cubierta en los estados financieros consolidados de una controladora dependerá de si una controladora de nivel inferior del negocio en el extranjero ha aplicado la contabilidad de coberturas para todos o parte de los activos netos de ese negocio en el extranjero, y dicha contabilidad se ha mantenido en los estados financieros consolidados de la controladora.
- 12 Se puede designar como riesgo cubierto la exposición a la tasa de cambio que surge entre la moneda funcional del negocio en el extranjero y la moneda funcional de cualquier entidad controladora de dicho negocio en el extranjero (ya sea inmediata, intermedia o controladora última). El hecho de que la inversión neta se mantenga a través de una controladora intermedia no afecta a la naturaleza del riesgo económico que surge de la exposición a la tasa de cambio de la entidad controladora última.
- 13 Una exposición al riesgo de tasa de cambio que surge de una inversión neta en un negocio en el extranjero puede cumplir los requisitos para la contabilidad de coberturas solamente una vez en los estados financieros consolidados. Por ello, si los mismos activos netos de un negocio en el extranjero están cubiertos por más de una entidad controladora dentro del grupo, respecto al mismo riesgo (por ejemplo, por una entidad controladora directa y por una indirecta), sólo una de esas relaciones de cobertura cumplirá los requisitos para la contabilidad de coberturas en los estados financieros consolidados de la controladora última. Una relación de cobertura designada por una entidad controladora en sus estados financieros consolidados no es necesario que sea mantenida por otra entidad controladora de nivel superior. Sin embargo, si no fuera mantenida por la entidad controladora de nivel superior, la contabilidad de coberturas aplicada por la de inferior nivel deberá revertirse antes de que la controladora de nivel superior registre la contabilidad de coberturas.

Dónde puede mantenerse el instrumento de cobertura

- 14 Un instrumento financiero derivado o un instrumento financiero no derivado (o una combinación de instrumentos derivados y no derivados) puede designarse como instrumento de cobertura en una cobertura de una inversión neta en un negocio en el extranjero. Los instrumentos de cobertura pueden ser mantenidos por cualquier entidad o entidades dentro del grupo, mientras se cumplan los requerimientos sobre designación, documentación y eficacia del párrafo 6.4.1 de la NIIF 9 que hacen referencia a la cobertura de una inversión neta. En concreto, la estrategia de cobertura del grupo debe documentarse claramente, debido a que existe la posibilidad de distintas designaciones en niveles diferentes del grupo.

- 15 A efectos de evaluar la eficacia, el cambio en el valor del instrumento de cobertura con respecto al riesgo de tasa de cambio se calculará por referencia a la moneda funcional de la entidad controladora contra cuya moneda funcional se mide el riesgo cubierto, de acuerdo con la documentación de la contabilidad de coberturas. Dependiendo de dónde se mantenga el instrumento de cobertura, en ausencia de contabilidad de coberturas el cambio total en el valor se podría reconocer en resultados, en otro resultado integral, o en ambos. Sin embargo, la evaluación de la eficacia no se verá afectada por el reconocimiento del cambio en el valor del instrumento de cobertura en resultados o en otro resultado integral. Como parte de la aplicación de la contabilidad de coberturas, la parte total del cambio que se considere eficaz se incluirá en otro resultado integral. La evaluación de la eficacia no se verá afectada porque el instrumento de cobertura sea o no un instrumento derivado, ni por el método de consolidación aplicado.

Disposición de un negocio en el extranjero cubierto

- 16 Cuando se disponga de un negocio en el extranjero que estaba cubierto, el importe reclasificado al resultado del periodo de la reserva de conversión de moneda extranjera, como un ajuste de reclasificación, en los estados financieros consolidados de la controladora correspondiente al instrumento de cobertura, será el importe que se requiere identificar según el párrafo 6.5.14 de la NIIF 9. Ese importe es la ganancia o pérdida acumulada del instrumento de cobertura que se determinó que era una cobertura eficaz.
- 17 El importe reclasificado a resultados de la reserva de conversión de moneda extranjera en los estados financieros consolidados de la controladora con respecto a la inversión neta en el negocio en el extranjero, de acuerdo con el párrafo 48 de la NIC 21, será el importe incluido en dicha reserva de conversión de moneda extranjera, correspondiente a ese negocio en el extranjero. En los estados financieros consolidados de la controladora última, la suma del importe neto reconocido en la reserva de conversión de moneda extranjera correspondiente a todos los negocios en el extranjero no se verá afectada por el método de consolidación. Sin embargo, si la controladora última utilizase el método de consolidación directo o por etapas² el importe incluido en su reserva de conversión de moneda extranjera correspondiente a un negocio en el extranjero concreto podría verse afectado. El uso del método de consolidación por etapas podría dar lugar a la reclasificación a resultados de un importe diferente al utilizado para determinar la eficacia de la cobertura. Esta diferencia puede eliminarse mediante la determinación del importe relacionado con ese negocio en el extranjero que habría surgido si se hubiese utilizado el método directo de consolidación. La NIC 21 no requiere la realización de este ajuste. No obstante, ésta sería una política contable que habría de aplicarse de forma congruente para todas las inversiones netas.

2 El método directo es el método de consolidación en el que los estados financieros del negocio en el extranjero se convierten directamente a la moneda funcional de la controladora última. El método por etapas es el método de consolidación por el cual los estados financieros del negocio en el extranjero se convierten, en primer lugar, a la moneda funcional de la controladora o controladoras intermedias, y seguidamente se convierten a la moneda funcional de la controladora última (o a la moneda de presentación si fuese diferente).

Fecha de vigencia

- 18 Una entidad aplicará esta Interpretación en los periodos anuales que comiencen a partir del miércoles, 1 de octubre de 2008. Una entidad aplicará la modificación al párrafo 14 realizada por *Mejoras a las NIIF* emitido en abril de 2009 a los periodos anuales que comiencen a partir del 1 de julio de 2009. Se permite la aplicación anticipada de ambas. Si una entidad aplicase esta Interpretación en un periodo que comenzase antes del 1 de octubre de 2008, o la modificación al párrafo 14 antes del 1 de julio de 2009, revelará ese hecho.
- 18A [Eliminado]
- 18B La NIIF 9, emitida en julio de 2014, modificó los párrafos 3, 5 a 7, 14, 16, GA1 y GA8 y eliminó el párrafo 18A. Una entidad aplicará esas modificaciones cuando aplique la NIIF 9.

Transición

- 19 La NIC 8 especifica cómo una entidad aplicará un cambio en una política contable que resulte de la aplicación inicial de una Interpretación. No se exige que una entidad cumpla con estos requerimientos cuando aplique esta Interpretación por primera vez. Si una entidad hubiese designado un instrumento de cobertura como una cobertura de una inversión neta, pero la cobertura no cumpliera los requisitos de la contabilidad de coberturas de esta Interpretación, la entidad aplicará la NIC 39 para suspender esa contabilidad de coberturas de forma prospectiva.

Apéndice Guía de aplicación

Este apéndice es parte integrante de la Interpretación.

GA1 Este apéndice ilustra la aplicación de la Interpretación utilizando la estructura corporativa ilustrada más adelante. En todos los casos debería comprobarse la eficacia de las relaciones de cobertura descritas de acuerdo con la NIIF 9, aunque esta evaluación no se trata en este apéndice. La controladora, que es la entidad controladora última, presenta sus estados financieros consolidados en euros (EUR), su moneda funcional. Cada una de las subsidiarias está participada por el total. La inversión neta de 500 millones de libras esterlinas de la controladora en la subsidiaria B [moneda funcional: libras esterlinas (GBP)] incluye el equivalente a 159 millones de libras esterlinas de la inversión neta de 300 millones de dólares USA de la subsidiaria B en la subsidiaria C [moneda funcional: dólares USA (USD)]. En otras palabras, los activos netos de la subsidiaria B distintos de su inversión en la subsidiaria C son 341 millones de libras esterlinas.

Naturaleza del riesgo cubierto para el cual puede designarse una relación de cobertura (párrafos 10 a 13)

GA2 La controladora puede cubrir sus inversiones netas en cada una de las subsidiarias A, B y C para el riesgo de tasa de cambio entre sus respectivas monedas funcionales [yen japonés (JPY), libras esterlinas y dólares USA] y el euro. Además, la controladora puede cubrir el riesgo de tasa de cambio USD/GBP entre las monedas funcionales de la subsidiaria B y la subsidiaria C. En sus estados financieros consolidados, la subsidiaria B puede cubrir su inversión neta en la subsidiaria C respecto al riesgo de tasa de cambio entre sus monedas funcionales dólares USA y libras esterlinas. En los siguientes ejemplos, el riesgo designado es el riesgo de tasa de cambio al contado, debido a que los instrumentos de cobertura no son derivados. Si los instrumentos de cobertura fuesen contratos a plazo, la controladora podría designar el riesgo de tasa de cambio a plazo.

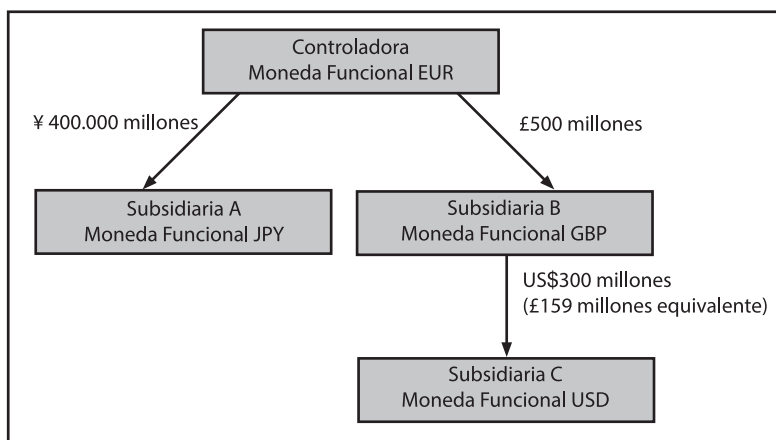

El importe de la partida cubierta para el cual puede designarse una relación de cobertura (párrafos 10 a 13)

GA3 La controladora desea cubrir el riesgo de tasa de cambio de su inversión neta en la subsidiaria C. Supongamos que la subsidiaria A ha recibido un préstamo externo de 300 millones de dólares USA. Los activos netos de la subsidiaria A al comienzo del ejercicio sobre el que se informa son 400.000 millones de yenes japoneses, incluyendo el importe del préstamo externo de 300 millones de dólares USA.

GA4 La partida cubierta puede ser un importe de activos netos igual o inferior al importe en libros de la inversión neta de la controladora en la subsidiaria C en sus estados financieros consolidados (300 millones de dólares USA). En sus estados financieros consolidados, la controladora puede designar el préstamo externo de 300 millones de dólares USA en la subsidiaria A como una cobertura del riesgo de tasa de cambio al contado EUR/USD asociado con su inversión neta de 300 millones de dólares USA en los activos netos de la subsidiaria C. En este caso, tanto la diferencia de cambio EUR/USD del préstamo externo de 300 millones de dólares USA en la subsidiaria A como la diferencia de cambio EUR/USD de la inversión neta de 300 millones de dólares USA en la subsidiaria C se incluirán en la reserva de conversión de moneda extranjera en los estados financieros consolidados de la controladora tras la aplicación de la contabilidad de coberturas.

GA5 En ausencia de contabilidad de coberturas, la diferencia de tasa de cambio USD/EUR total del préstamo externo de 300 millones de dólares USA en la subsidiaria A se reconocería en los estados financieros consolidados de la controladora de la siguiente forma:

- la variación de la tasa de cambio al contado USD/JPY, convertida a euros, en resultados, y
- la variación de la tasa de cambio al contado JPY/EUR, en otro resultado integral.

En lugar de realizar la designación del párrafo GA4, la controladora, en sus estados financieros consolidados, podría designar el préstamo externo de 300 millones de dólares USA en la subsidiaria A, como una cobertura del riesgo de tasa de cambio al contado GBP/USD entre la subsidiaria C y la subsidiaria B. En este caso, la diferencia de tasa de cambio USD/EUR total del préstamo externo de 300 millones de dólares USA en la subsidiaria A se reconocería, entonces, en los estados financieros de la controladora de la siguiente forma:

- la variación de la tasa de cambio al contado GBP/USD, en la reserva de conversión de moneda extranjera que corresponda a la subsidiaria C,
- la variación de la tasa de cambio al contado USD/JPY, convertida a euros, en resultados, y
- la variación de la tasa de cambio al contado JPY/EUR, en otro resultado integral.

GA6 La controladora no puede designar el préstamo externo de 300 millones de dólares USA en la subsidiaria A como una cobertura de ambos riesgos, es decir, del riesgo de tasa de cambio al contado EUR/USD y del riesgo de tasa de cambio al contado GBP/USD, en sus estados financieros consolidados. Un único instrumento de cobertura puede cubrir el mismo riesgo designado sólo una vez. La subsidiaria B no puede aplicar la contabilidad de coberturas en sus estados financieros consolidados porque el instrumento de cobertura se mantiene fuera del grupo que comprende a la subsidiaria B y a la subsidiaria C.

¿Qué entidad dentro del grupo puede mantener el instrumento de cobertura (párrafos 14 y 15)?

GA7 Como se señaló en el párrafo GA5, la variación total en el valor con respecto al riesgo de tasa de cambio del préstamo externo de 300 millones de dólares USA en la subsidiaria A debería registrarse en los estados financieros consolidados de la controladora, en ausencia de contabilidad de coberturas, en resultados (riesgo al contado USD/JPY) y en otro resultado integral (riesgo al contado EUR/JPY). Ambos importes se incluirán a efectos de evaluar la eficacia de la cobertura designada en el párrafo GA4, porque tanto el cambio en el valor del instrumento de cobertura como en el de la partida cubierta se calculan por referencia a la moneda funcional euro de la controladora, contra la moneda funcional dólar USA de la subsidiaria C, de acuerdo con la documentación de la relación de cobertura. El método de consolidación (es decir, el método directo o el método por etapas) no afectará a la evaluación de la eficacia de la cobertura.

Importes reclasificados a resultados en el momento de la disposición del negocio en el extranjero (párrafos 16 y 17)

GA8 Cuando se disponga de la subsidiaria C, los importes reclasificados a resultados en los estados financieros consolidados de la controladora que procedan de la reserva de conversión de moneda extranjera (RCME) serán:

- (a) con respecto al préstamo externo de 300 millones de dólares USA de la subsidiaria A, el importe que la NIIF 9 requiere que sea identificado; es decir, el cambio total en el valor con respecto al riesgo de la tasa de cambio de la moneda extranjera que se reconoció en otro resultado integral por ser la parte eficaz de la cobertura; y
- (b) con respecto a la inversión neta de 300 millones de dólares USA en la subsidiaria C, el importe determinado por el método de consolidación de la entidad. Si la controladora utilizase el método directo, su RCME correspondiente a la subsidiaria C se calculará directamente por la tasa de cambio EUR/USD. Si la controladora utilizase el método por etapas, su RCME correspondiente a la subsidiaria C se determinará por la RCME reconocida por la subsidiaria B que refleje la tasa de cambio GBP/USD, convertida a la moneda funcional de la controladora utilizando la tasa de cambio EUR/GBP. La aplicación por la controladora del método de consolidación por etapas en ejercicios anteriores no requiere, ni impide, al determinar el importe de la RCME a reclasificar cuando se

disponga de la subsidiaria C, que éste sea el importe que se habría reconocido si hubiera utilizado siempre el método directo, dependiendo de la política contable aplicada.

Cobertura de más de un negocio en el extranjero (párrafos 11, 13 y 15)

GA9 Los siguientes ejemplos muestran que, en los estados financieros consolidados de la controladora, el riesgo que puede ser cubierto es siempre el riesgo entre su moneda funcional (euro) y las monedas funcionales de las subsidiarias B y C. Con independencia de cómo se designen las coberturas, los importes máximos que pueden ser coberturas eficaces a incluir en la reserva de conversión de moneda extranjera en los estados financieros consolidados de la controladora, cuando ambos negocios en el extranjero estén cubiertos, son: 300 millones de dólares USA para el riesgo EUR/USD y 341 millones de libras esterlinas para el riesgo EUR/GBP. Otros cambios en el valor resultado de las variaciones en las tasas de cambio se incluirán en el resultado consolidado de la controladora. Asimismo, la controladora podría designar 300 millones de dólares USA sólo para variaciones en la tasa de cambio al contado USD/GBP, o 500 millones de libras esterlinas únicamente para variaciones en la tasa de cambio al contado GBP/EUR.

La controladora mantiene instrumentos de cobertura en dólares USA y libras esterlinas

GA10 La controladora puede desear cubrir el riesgo de tasa de cambio con relación a su inversión neta en la subsidiaria B, así como con relación a la subsidiaria C. Supongamos que la controladora mantiene instrumentos de cobertura adecuados denominados en dólares USA y en libras esterlinas que podría designar para cubrir sus inversiones netas en la subsidiaria B y en la subsidiaria C. Las designaciones que puede hacer la controladora en sus estados financieros consolidados incluyen, pero no se limitan a las siguientes:

- (a) Instrumento de cobertura de 300 millones de dólares USA designado como cobertura de los 300 millones de dólares USA de inversión neta en la subsidiaria C, siendo el riesgo la exposición a la tasa de cambio al contado (EUR/USD) entre la controladora y la subsidiaria C, y hasta 341 millones de libras esterlinas de instrumento de cobertura designado como cobertura de los 341 millones de libras esterlinas de inversión neta en la subsidiaria B, siendo el riesgo la exposición a la tasa de cambio al contado (EUR/GBP) entre la controladora y la subsidiaria B.
- (b) Instrumento de cobertura de 300 millones de dólares USA designado como cobertura de los 300 millones de dólares USA de inversión neta en la subsidiaria C, siendo el riesgo la exposición a la tasa de cambio al contado (GBP/USD) entre la subsidiaria B y la subsidiaria C, y hasta 500 millones de libras esterlinas de instrumento de cobertura designado como cobertura de los 500 millones de libras esterlinas de inversión neta en la subsidiaria B, siendo el riesgo la exposición a la tasa de cambio al contado (EUR/GBP) entre la controladora y la subsidiaria B.

- GA11 El riesgo EUR/USD procedente de la inversión neta de la controladora en la subsidiaria C es un riesgo diferente del procedente del riesgo EUR/GBP de la inversión neta de la controladora en la subsidiaria B. Sin embargo, en el caso descrito en el párrafo GA10(a), por la designación del instrumento de cobertura en dólares USA que mantiene, la controladora ya tiene completamente cubierto el riesgo EUR/USD procedente de su inversión neta en la subsidiaria C. Si la controladora también hubiese designado un instrumento en libras esterlinas que mantiene como cobertura de su inversión neta de 500 millones de libras esterlinas en la subsidiaria B, 159 millones de libras esterlinas de dicha inversión neta, que representan el equivalente en libras esterlinas de su inversión neta en dólares USA en la subsidiaria C, estaría cubierto dos veces por el riesgo GBP/EUR en los estados financieros consolidados de la controladora.
- GA12 En el caso descrito en el párrafo GA10(b), si la controladora designase como riesgo cubierto la exposición a la tasa de cambio al contado (GBP/USD) entre la subsidiaria B y la subsidiaria C, sólo la parte GBP/USD del cambio en el valor de su instrumento de cobertura de 300 millones de dólares USA se incluirá en la reserva de conversión de moneda extranjera de la controladora, correspondiente a la subsidiaria C. La diferencia (equivalente al cambio GBP/EUR sobre los 159 millones de libras esterlinas) se incluirá en los resultados consolidados de la controladora de la forma indicada en el párrafo GA5. Puesto que la designación del riesgo USD/GBP entre las subsidiarias B y C no incluye el riesgo GBP/EUR, la controladora también podrá designar hasta 500 millones de libras esterlinas de su inversión neta en la subsidiaria B, siendo el riesgo la exposición a la tasa de cambio al contado (GBP/EUR) entre la controladora y la subsidiaria B.

La subsidiaria B mantiene el instrumento de cobertura en dólares USA

- GA13 Supongamos que la subsidiaria B mantiene una deuda externa de 300 millones de dólares USA que transfirió a la controladora mediante un préstamo intragrupo denominado en libras esterlinas. Puesto que sus activos y pasivos se incrementan en 159 millones de libras esterlinas, los activos netos de la subsidiaria B no cambian. La subsidiaria B podría designar la deuda externa como cobertura del riesgo GBP/USD de su inversión neta en la subsidiaria C en sus estados financieros consolidados. La controladora podría mantener la designación de la subsidiaria B de dicho instrumento de cobertura como cobertura de su inversión neta de 300 millones de dólares USA en la subsidiaria C por el riesgo GBP/USD (véase el párrafo 13), y la controladora podría designar el instrumento de cobertura en libras esterlinas que mantiene como cobertura de su inversión neta total de 500 millones de libras esterlinas en la subsidiaria B. La primera cobertura, designada por la subsidiaria B, debería evaluarse por referencia a la moneda funcional de la subsidiaria B (libras esterlinas) y la segunda cobertura, designada por la controladora, debería evaluarse por referencia a la moneda funcional de la controladora (euros). En este caso, sólo el riesgo GBP/USD que procede de la inversión neta de la controladora en la subsidiaria C ha sido cubierto en los estados financieros consolidados de la controladora mediante el instrumento de

cobertura en dólares USA, pero no el riesgo total EUR/USD. Por lo tanto, el riesgo total EUR/GBP, procedente de la inversión neta de 500 millones de libras esterlinas de la controladora en la subsidiaria B, podría cubrirse en los estados financieros consolidados de la controladora.

- GA14 No obstante, la contabilidad del préstamo a pagar de 159 millones de libras esterlinas de la controladora a la subsidiaria B también debe considerarse. Si el préstamo a pagar por la controladora no se considerase parte de su inversión neta en la subsidiaria B porque no satisface las condiciones del párrafo 15 de la NIC 21, la diferencia de tasa de cambio GBP/EUR que surge de la conversión debería incluirse en el resultado consolidado de la controladora. Si el préstamo a pagar de 159 millones de libras esterlinas a la subsidiaria B se considerase parte de la inversión neta de la controladora, dicha inversión neta sería sólo de 341 millones de libras esterlinas, y el importe que la controladora podría designar como partida cubierta para el riesgo GBP/EUR debería reducirse, por consiguiente, de 500 millones de libras esterlinas a 341 millones.
- GA15 Si la controladora revirtiese la relación de cobertura designada por la subsidiaria B, la controladora podría designar el préstamo externo de 300 millones de dólares USA mantenido por la subsidiaria B como cobertura de su inversión neta de 300 millones de dólares USA en la subsidiaria C para el riesgo EUR/USD, y designar el instrumento de cobertura en libras esterlinas que mantiene como cobertura, pero únicamente hasta los 341 millones de libras esterlinas de la inversión neta en la subsidiaria B. En este caso, la eficacia de ambas coberturas se valorará por referencia a la moneda funcional de la controladora (euros). Por consiguiente, tanto el cambio USD/GBP en el valor del préstamo externo que mantiene la subsidiaria B, como el cambio GBP/EUR en el valor del préstamo a pagar por la controladora a la subsidiaria B (equivalente en total a USD/EUR) deberían incluirse en la reserva de conversión de moneda extranjera en los estados financieros consolidados de la controladora. Puesto que la controladora ya tiene completamente cubierto el riesgo EUR/USD procedente de su inversión neta en la subsidiaria C, podría cubrir solo hasta 341 millones de libras esterlinas del riesgo EUR/GBP de su inversión neta en la subsidiaria B.

CINIIF 17

Distribuciones, a los Propietarios, de Activos Distintos al Efectivo

En noviembre de 2008, el Consejo de Normas Internacionales de Contabilidad emitió la CINIIF 17 *Distribuciones, a los Propietarios, de Activos Distintos al Efectivo*. Fue desarrollada por el Comité de Interpretaciones.

Los Fundamentos de las Conclusiones de la CINIIF 17 han sido modificados para reflejar la NIIF 9 *Instrumentos Financieros* (emitida en julio de 2014).

Otras Normas han realizado modificaciones de menor importancia en la CINIIF 17. Estas incluyen la NIIF 10 *Medición del Valor Razonable* (emitida en mayo de 2011), la NIIF 13 *Medición del Valor Razonable* (emitida en junio de 2011) y *Modificaciones a las Referencias al Marco Conceptual en las Normas NIIF* (emitido en marzo de 2018).

CINIIF 17

ÍNDICE

desde el párrafo

INTERPRETACIÓN CINIIF 17

DISTRIBUCIONES, A LOS PROPIETARIOS, DE ACTIVOS DISTINTOS AL EFECTIVO

REFERENCIAS

ANTECEDENTES	1
ALCANCE	3
PROBLEMAS	9
ACUERDO	10
Cuándo reconocer un dividendo a pagar	10
Medición de un dividendo a pagar	11
Contabilización de cualquier diferencia entre el importe en libros de los activos distribuidos y el importe en libros del dividendo a pagar, cuando una entidad liquide el dividendo a pagar	14
Presentación e información a revelar	15
FECHA DE VIGENCIA	18

APÉNDICE

Modificaciones a la NIIF 5 *Activos no Corrientes Mantenidos para la Venta y Operaciones Descontinuadas* y la NIC 10 *Hechos Ocurridos Después del Periodo sobre el que se Informa*

CON RESPECTO A LOS DOCUMENTOS COMPLEMENTARIOS ENUMERADOS A CONTINUACIÓN, VÉASE LA PARTE B DE ESTA EDICIÓN

EJEMPLOS ILUSTRATIVOS

CON RESPECTO A LOS FUNDAMENTOS DE LAS CONCLUSIONES, VÉASE LA PARTE C DE ESTA EDICIÓN

FUNDAMENTOS DE LAS CONCLUSIONES

La Interpretación CINIIF 17 *Distribuciones, a los Propietarios, de Activos Distintos al Efectivo* (CINIIF 17) está contenida en los párrafos 1 a 20 y en el Apéndice. La CINIIF 17 va acompañada de ejemplos ilustrativos y Fundamentos de las Conclusiones. El alcance y el valor normativo de las Interpretaciones están contenidos en el *Prólogo a las Normas NIF*.

Interpretación CINIIF 17 ***Distribuciones, a los Propietarios, de Activos Distintos al Efectivo***

Referencias

- NIIF 3 *Combinaciones de Negocios* (revisada en 2008)
- NIIF 5 *Activos no Corrientes Mantenidos para la Venta y Operaciones Discontinuas*
- NIIF 7 *Instrumentos Financieros Información a revelar*
- NIIF 10 *Estados Financieros Consolidados*
- NIIF 13 *Medición del Valor Razonable*
- NIC 1 *Presentación de Estados Financieros* (revisada en 2007)
- NIC 10 *Hechos Ocurredos después del Periodo sobre el que se Informa*

Antecedentes

- 1 En algunas ocasiones, una entidad distribuye activos distintos al efectivo como dividendos a sus propietarios¹ cuando actúan como tales. En esas situaciones, la entidad puede también dar a sus propietarios la posibilidad de elegir entre: recibir activos distintos al efectivo o una alternativa en efectivo. La CINIIF ha recibido peticiones para establecer guías sobre cómo debe una entidad contabilizar dichas distribuciones.
- 2 Las Normas Internacionales de Información Financiera (NIIF) no proporcionan guías sobre cómo una entidad debe medir las distribuciones a sus propietarios (comúnmente denominadas como dividendos). La NIC 1 requiere que una entidad presente información detallada de los dividendos reconocidos como distribuciones a los propietarios, ya sea en el estado de cambios en el patrimonio o en las notas a los estados financieros.

Alcance

- 3 Esta Interpretación se aplicará a las siguientes categorías de distribuciones de activos no recíprocas realizadas por una entidad a sus propietarios cuando actúan como tales:
 - (a) distribuciones de activos distintos al efectivo (por ejemplo, partidas de propiedades, planta y equipo, negocios como se definen en la NIIF 3, participaciones en el patrimonio de otra entidad o grupos de activos para su disposición como se definen en la NIIF 5); y
 - (b) distribuciones que dan a los propietarios la posibilidad de elegir entre recibir activos distintos al efectivo o una alternativa en efectivo.

1 El párrafo 7 de la NIC 1 define a los propietarios como tenedores de instrumentos clasificados como patrimonio.

- 4 Esta Interpretación se aplicará sólo a las distribuciones en las que todos los propietarios de la misma clase de instrumentos de patrimonio se tratan de igual manera.
- 5 Esta Interpretación no será de aplicación a las distribuciones de activos distintos al efectivo que estén, en última instancia, controlados por la misma parte o partes antes y después de la distribución. Esta exclusión se aplicará a los estados financieros separados, individuales y consolidados de la entidad que realice la distribución.
- 6 De acuerdo con el párrafo 5, esta Interpretación no se aplicará cuando el activo distinto al efectivo esté controlado en última instancia por las mismas partes antes y después de la distribución. El párrafo B2 de la NIIF 3 señala que “Se considerará que un grupo de personas físicas controlan una entidad cuando, mediante acuerdos contractuales, tienen colectivamente el poder para dirigir sus políticas financieras y de operación, con el fin de obtener beneficios de sus actividades.” Por ello, para que una distribución quede fuera del alcance de esta Interpretación porque las mismas partes controlan el activo antes y después de la distribución, el grupo de accionistas individuales que reciba la distribución ha de tener, como resultado de acuerdos contractuales, ese poder colectivo último sobre la entidad que realiza la distribución.
- 7 De acuerdo con el párrafo 5, esta Interpretación no será de aplicación cuando una entidad distribuya una parte de su participación en la propiedad de una subsidiaria, pero siga conservando el control sobre ésta. La entidad que realice una distribución que dé lugar a que dicha entidad reconozca una participación no controladora en su subsidiaria contabilizará la distribución de acuerdo con la NIIF 10.
- 8 Esta Interpretación aborda únicamente la contabilidad de la entidad que realiza una distribución de un activo distinto al efectivo. No determina la contabilidad de los accionistas que reciben esta distribución.

Problemas

- 9 Cuando una entidad declare una distribución y tenga la obligación de distribuir los activos implicados entre sus propietarios, debe reconocer un pasivo por el dividendo a pagar. Por consiguiente, esta Interpretación trata los siguientes problemas:
- (a) ¿Cuándo debería reconocer la entidad el dividendo a pagar?
 - (b) ¿Cómo debería medir una entidad el dividendo a pagar?
 - (c) Cuando una entidad liquide el dividendo a pagar, ¿cómo debería contabilizar cualquier diferencia entre el importe en libros de los activos distribuidos y el importe en libros del dividendo a pagar?

Acuerdo

Cuándo reconocer un dividendo a pagar

- 10 El pasivo por el pago de un dividendo se reconocerá cuando el dividendo esté debidamente autorizado y no quede a discreción de la entidad, que será la fecha:
- (a) en que la declaración del dividendo, realizada, por ejemplo, por la dirección o el consejo de administración, se apruebe por la autoridad correspondiente, por ejemplo los accionistas, si la jurisdicción requiere esa aprobación, o
 - (b) en que se declare el dividendo, por ejemplo por la dirección o el consejo de administración, si la jurisdicción no requiere otra aprobación adicional.

Medición de un dividendo a pagar

- 11 La entidad medirá el pasivo, por distribución de un dividendo en activos distintos al efectivo a sus propietarios, por el valor razonable de los activos a distribuir.
- 12 Si la entidad permitiese a sus propietarios elegir entre recibir un activo distinto al efectivo o una alternativa en efectivo, la entidad estimará el dividendo a pagar teniendo en cuenta el valor razonable de cada alternativa y la probabilidad asociada de que los propietarios seleccionen cada una de las alternativas.
- 13 Al final de cada periodo sobre el que se informa, así como en la fecha de liquidación, la entidad revisará y ajustará el importe en libros del dividendo a pagar, reconociendo cualquier variación en dicho importe a pagar en el patrimonio como un ajuste al importe de la distribución.

Contabilización de cualquier diferencia entre el importe en libros de los activos distribuidos y el importe en libros del dividendo a pagar, cuando una entidad liquide el dividendo a pagar

- 14 Cuando una entidad liquide el dividendo a pagar, reconocerá en el resultado del periodo la diferencia, si la hubiera, entre el importe en libros de los activos distribuidos y el importe en libros del dividendo a pagar.

Presentación e información a revelar

- 15 La entidad presentará la diferencia descrita en el párrafo 14 como una partida separada en el resultado del periodo.
- 16 La entidad revelará la siguiente información, si procede:
- (a) el importe en libros del dividendo a pagar al principio y al final del periodo; y

- (b) el incremento o disminución en el importe en libros reconocido en el periodo de acuerdo con el párrafo 13 como consecuencia de un cambio en el valor razonable de los activos a distribuir.
- 17 Si, después del cierre de un periodo sobre el que se informa, pero antes de que los estados financieros sean autorizados para su emisión, una entidad declarase un dividendo a distribuir mediante un activo distinto al efectivo, revelará:
- (a) la naturaleza del activo a distribuir;
- (b) el importe en libros del activo a distribuir a la fecha de cierre del periodo sobre el que se informa; y
- (c) el valor razonable del activo a distribuir, al final del periodo sobre el que se informa, si fuese diferente a su importe en libros, así como la información sobre el método utilizado para medir ese valor razonable requerido por los párrafos 93(b), (d), (g) y (i) y 99 de la NIIF 13.

Fecha de vigencia

- 18 Una entidad aplicará esta Interpretación, de forma prospectiva, en los periodos anuales que comiencen a partir del 1 de julio de 2009. No se permite la aplicación retroactiva. Se permite su aplicación anticipada. Si una entidad aplicase esta Interpretación en un periodo que comenzase antes del 1 de julio de 2009, revelará ese hecho y también aplicará la NIIF 3 (revisada en 2008), la NIC 27 (modificada en mayo de 2008) y la NIIF 5 (modificada por esta Interpretación).
- 19 La NIIF 10, emitida en mayo de 2011, modificó el párrafo 7. Una entidad aplicará esa modificación cuando aplique la NIIF 10.
- 20 La NIIF 13, emitida en mayo de 2011, modificó el párrafo 17. Una entidad aplicará esa modificación cuando aplique la NIIF 13.

CINIIF 17

Apéndice
Modificaciones a la NIIF 5 *Activos no Corrientes Mantenedos*
***para la Venta y Operaciones Descontinuadas* y la NIC 10**
Hechos Ocurridos Después del Periodo sobre el que se
Informa

Las modificaciones contenidas en este apéndice cuando esta Interpretación fue emitida en 2008 han sido incorporadas a la NIIF 5 y la NIC 10 publicadas en este volumen.

CINIIF 19

Cancelación de Pasivos Financieros con Instrumentos de Patrimonio

En noviembre de 2009, el Consejo de Normas Internacionales de Contabilidad emitió la CINIIF 19 *Cancelación de Pasivos Financieros con Instrumentos de Patrimonio*. Fue desarrollada por el Comité de Interpretaciones.

Otras Normas han realizado modificaciones de menor importancia en la CINIIF 19. Estas incluyen la NIIF 13 *Medición del Valor Razonable* (emitida en mayo de 2011), la NIIF 9 *Instrumentos Financieros* (Contabilidad de Coberturas y modificaciones a las NIIF 9, NIIF 7 y NIC 39) (emitida en noviembre de 2013), la NIIF 9 *Instrumentos Financieros* (emitida en julio de 2014) y *Modificaciones a las Referencias al Marco Conceptual en las Normas NIIF* (emitido en marzo de 2018).

CINIIF 19

ÍNDICE

desde el párrafo

INTERPRETACIÓN CINIIF 19 CANCELACIÓN DE PASIVOS FINANCIEROS CON INSTRUMENTOS DE PATRIMONIO

REFERENCIAS

ANTECEDENTES	1
ALCANCE	2
PROBLEMAS	4
ACUERDO	5
FECHA DE VIGENCIA Y TRANSICIÓN	12

APÉNDICE

Modificación a la NIIF 1 Adopción por Primera Vez de las Normas Internacionales de Información Financiera

CON RESPECTO A LOS FUNDAMENTOS DE LAS CONCLUSIONES, VÉASE LA PARTE C DE ESTA EDICIÓN

FUNDAMENTOS DE LAS CONCLUSIONES

La Interpretación CINIIF 19 *Cancelación de Pasivos Financieros con Instrumentos de Patrimonio* (CINIIF 19) está contenida en los párrafos 1 a 17 y en el Apéndice. La CINIIF 19 viene acompañada de los Fundamentos de las Conclusiones. El alcance y el valor normativo de las Interpretaciones están contenidos en el *Prólogo a las Normas NIIF*.

Interpretación CINIIF 19

Cancelación de Pasivos Financieros con Instrumentos de Patrimonio

Referencias

- *Marco Conceptual para la Preparación y Presentación de Estados Financieros*¹
- *NIIF 2 Pagos Basados en Acciones*
- *NIIF 3 Combinaciones de Negocios*
- *NIIF 9 Instrumentos Financieros*
- *NIIF 13 Medición del Valor Razonable*
- *NIC 1 Presentación de Estados Financieros*
- *NIC 8 Políticas Contables, Cambios en las Estimaciones Contables y Errores*
- *NIIF 32 Instrumentos Financieros: Presentación*

Antecedentes

- 1 Un deudor y un acreedor pueden renegociar las condiciones de un pasivo financiero con el resultado de que el deudor cancela el pasivo total o parcialmente mediante la emisión de instrumentos de patrimonio para el acreedor. Estas transacciones se denominan en algunas ocasiones como “permutas de deuda por patrimonio”. El CINIIF ha recibido peticiones de guías sobre la contabilidad de estas transacciones.

Alcance

- 2 Esta Interpretación trata de la contabilidad por una entidad cuando las condiciones de un pasivo financiero se renegocian y dan lugar a que la entidad que emite los instrumentos de patrimonio para un acreedor de ésta cancele total o parcialmente el pasivo financiero. No se trata la contabilidad por el acreedor.
- 3 Una entidad no aplicará esta Interpretación a transacciones en situaciones en las que:
- (a) El acreedor sea también un accionista directo o indirecto y esté actuando en su condición directa o indirecta de tal.
 - (b) El acreedor y la entidad están controlados por la misma parte o partes antes y después de la transacción y la esencia de la transacción incluye una distribución de patrimonio por parte de la entidad, o una contribución de patrimonio a ésta.

¹ La referencia es al *Marco Conceptual para la Preparación y Presentación de los Estados Financieros* del IASC adoptado por el Consejo en 2001 y vigente cuando se desarrolló la Interpretación.

- (c) La cancelación del pasivo financiero mediante la emisión de participaciones en el patrimonio es acorde con las condiciones iniciales del pasivo financiero.

Problemas

- 4 Esta Interpretación trata los siguientes problemas:
- (a) ¿Son los instrumentos de patrimonio de una entidad emitidos para cancelar total o parcialmente un pasivo financiero “contraprestación pagada” de acuerdo con el párrafo 3.3.3 de la NIIF 9?
- (b) ¿Cómo debería medir inicialmente una entidad los instrumentos de patrimonio emitidos para cancelar este pasivo financiero?
- (c) ¿Cómo debería contabilizar una entidad las diferencias entre el importe en libros del pasivo financiero cancelado y el importe de la medición inicial de los instrumentos de patrimonio emitidos?

Acuerdo

- 5 La emisión de instrumentos de patrimonio de una entidad para un acreedor para cancelar total o parcialmente un pasivo financiero es contraprestación pagada de acuerdo con el párrafo 3.3.3 de la NIIF 9. Una entidad dará de baja un pasivo financiero (o una parte del mismo) de su estado de situación financiera cuando, y solo cuando, se haya extinguido de acuerdo con el párrafo 3.3.1 de la NIIF 9.
- 6 Cuando se reconocen inicialmente los instrumentos de patrimonio emitidos para un acreedor con el fin de cancelar total o parcialmente un pasivo financiero, una entidad los medirá al valor razonable de los instrumentos de patrimonio emitidos, a menos que el valor razonable no pueda medirse con fiabilidad.
- 7 Si el valor razonable de los instrumentos de patrimonio emitidos no puede medirse con fiabilidad, entonces los instrumentos de patrimonio deberán medirse para reflejar el valor razonable del pasivo financiero cancelado. Al medir el valor razonable de un pasivo financiero cancelado que incluye una característica que lo haga exigible a petición del acreedor (por ejemplo, un depósito a la vista), no se aplicará el párrafo 47 de la NIIF 13.
- 8 Si solo se cancela parte del pasivo financiero, la entidad evaluará si parte de la contraprestación pagada está relacionada con una modificación de las condiciones del pasivo que permanece pendiente. Si parte de la contraprestación pagada está relacionada con una modificación de las condiciones de la parte del pasivo que permanece, la entidad distribuirá la contraprestación pagada entre la parte del pasivo cancelado y la parte del pasivo que permanece pendiente. Para realizar la distribución, la entidad considerará todos los hechos y circunstancias relevantes relativos a la transacción.

CINIIF 19

- 9 La diferencia entre el importe en libros del pasivo financiero (o parte de un pasivo financiero) cancelado, y la contraprestación pagada, deberá reconocerse en el resultado del periodo, de acuerdo con el párrafo 3.3.3 de la NIIF 9. Los instrumentos de patrimonio emitidos deben reconocerse inicialmente y medirse en la fecha en que se cancela el pasivo financiero (o parte de ese pasivo).
- 10 Cuando se cancele solo parte del pasivo financiero, la contraprestación debe distribuirse de acuerdo con el párrafo 8. La contraprestación asignada al pasivo que permanece formará parte de la evaluación si las condiciones de ese pasivo han sido sustancialmente modificadas. Si el pasivo que permanece ha sido sustancialmente modificado, la entidad contabilizará la modificación como la cancelación del pasivo original y el reconocimiento de un nuevo pasivo conforme requiere el párrafo 3.3.2 de la NIIF 9.
- 11 Una entidad revelará la ganancia o pérdida reconocida de acuerdo con los párrafos 9 y 10 en una partida separada del resultado o en la notas.

Fecha de vigencia y transición

- 12 Una entidad aplicará esta Interpretación en los periodos anuales que comiencen a partir del 1 de julio de 2010. Se permite su aplicación anticipada. Si una entidad aplicase esta Interpretación en un periodo que comenzase antes del 1 de julio de 2010, revelará ese hecho.
- 13 Una entidad aplicará un cambio en una política contable de acuerdo con la NIC 8 a partir del comienzo del primer periodo comparativo.
- 14 [Eliminado]
- 15 La NIIF 13, emitida en mayo de 2011, modificó el párrafo 7. Una entidad aplicará esa modificación cuando aplique la NIIF 13.
- 16 [Eliminado]
- 17 La NIIF 9, modificada en julio de 2014, modificó los párrafos 4, 5, 7, 9 y 10, y eliminó los párrafos 14 y 16. Una entidad aplicará esas modificaciones cuando aplique la NIIF 9.

Apéndice
Modificación a la NIIF 1 *Adopción por Primera Vez de las Normas Internacionales de Información Financiera*

Las modificaciones de este apéndice serán aplicadas en los periodos anuales que comiencen a partir del 1 de julio de 2010. Si alguna entidad aplicase esta Interpretación para un periodo anterior, también se aplicarán estas modificaciones para dicho periodo.

* * * * *

Las modificaciones contenidas en este apéndice cuando esta Interpretación fue emitida en 2009 han sido incorporadas dentro de la NIIF 1 emitida a partir del 26 de noviembre de 2009.

CINIIF 20

Costos de Desmonte en la Fase de Producción de una Mina a Cielo Abierto

En octubre de 2011, el Consejo de Normas Internacionales de Contabilidad emitió la CINIIF 20 *Costos de Desmonte en la Fase de Producción de una Mina a Cielo Abierto*. Fue desarrollada por el Comité de Interpretaciones.

Otras Normas han realizado modificaciones de menor importancia en la CINIIF 20, incluyendo *Modificaciones a las Referencias al Marco Conceptual en las Normas NIIF* (emitido en marzo de 2018).

CINIIF 20

ÍNDICE

desde el párrafo

INTERPRETACIÓN CINIIF 20 COSTOS DE DESMONTE EN LA FASE DE PRODUCCIÓN DE UNA MINA A CIELO ABIERTO

REFERENCIAS

ANTECEDENTES	1
ALCANCE	6
PROBLEMAS	7
ACUERDO	8
Reconocimiento de los costos de producción del desmonte como un activo	8
Medición inicial de los activos de la actividad de desmonte	12
Medición posterior de los activos de la actividad de desmonte	14

APÉNDICES

A Fecha de vigencia y transición

B Modificación a la NIIF 1 *Adopción por Primera Vez de las Normas Internacionales de Información Financiera*

CON RESPECTO A LOS FUNDAMENTOS DE LAS CONCLUSIONES, VÉASE LA PARTE C DE ESTA EDICIÓN

FUNDAMENTOS DE LAS CONCLUSIONES

La Interpretación CINIIF 20 *Costos de Desmonte en la Fase de Producción de una Mina a Cielo Abierto* (CINIIF 20) está contenida en los párrafos 1 a 16 y en los apéndices A y B. La CINIIF 20 viene acompañada de los Fundamentos de las Conclusiones. El alcance y el valor normativo de las Interpretaciones están contenidos en el *Prólogo a las Normas NIIF*.

Interpretación CINIIF 20

Costos de Desmonte en la Fase de Producción de una Mina a Cielo Abierto

Referencias

- *El Marco Conceptual para la Información Financiera*¹
- NIC 1 *Presentación de Estados Financieros*
- NIC 2 *Inventarios*
- NIC 16 *Propiedades, Planta y Equipo*
- NIC 38 *Activos Intangibles*

Antecedentes

- 1 En las operaciones de minería a cielo abierto, las entidades pueden verse forzadas a extraer materiales de escombros de la mina (“sobrecarga”) para acceder a los yacimientos del mineral. Esta actividad de extracción del escombros se conoce como “desmonte”.
- 2 Durante la fase de desarrollo de la mina (antes de que la producción comience), los costos de desmonte se capitalizan habitualmente como parte del costo depreciable de construir, desarrollar y estructurar la mina. Esos costos capitalizados se deprecian o amortizan sobre una base sistemática, habitualmente mediante la utilización del método de las unidades de producción, una vez que comienza la producción.
- 3 Una entidad minera puede continuar extrayendo sobrecarga e incurrir en costos de desmonte durante la fase de producción de la mina.
- 4 El material extraído al desescombrar en la fase de producción no será necesariamente 100 por cien escombros; a menudo contendrá una combinación de mineral y escombros. La proporción de mineral con respecto al escombros puede fluctuar de un bajo grado no rentable a un alto grado rentable. La extracción del material con baja proporción de mineral con respecto al escombros puede producir algún material utilizable, que puede usarse para producir inventario. Esta extracción puede también proporcionar acceso a niveles más profundos de material que contengan una proporción mayor de mineral con respecto al escombros. Puede haber, por ello, dos beneficios acumulándose (devengándose) en la entidad procedentes de la actividad de desmonte: el mineral utilizable que puede usarse para producir inventario y la mejora del acceso a cantidades adicionales de material que se explotarán en periodos futuros.
- 5 Esta Interpretación considera cuándo y cómo contabilizar por separado estos dos beneficios que surgen de la actividad de desmonte, así como la forma de medir dichos beneficios en el momento inicial y posteriormente.

1 La referencia es al *Marco Conceptual para la Información Financiera* emitido en 2010 y en vigor cuando se desarrolló la Interpretación.

Alcance

- 6 Esta Interpretación se aplica a los costos de extracción del escombro en los que se incurre en la actividad de minería a cielo abierto durante la fase de producción de la mina (“costos de producción del desmonte”).

Problemas

- 7 Esta Interpretación trata los siguientes problemas:
- (a) reconocimiento de los costos de producción del desmonte como un activo;
 - (b) medición inicial del activo de la actividad de desmonte; y
 - (c) medición posterior del activo de la actividad de desmonte.

Acuerdo

Reconocimiento de los costos de producción del desmonte como un activo

- 8 En la medida en que el beneficio de la actividad de desmonte se realiza en forma de inventario producido, la entidad contabilizará los costos de esa actividad de desmonte de acuerdo con los principios de la NIC 2 *Inventarios*. En la medida en que el beneficio es un acceso mejorado al yacimiento, la entidad reconocerá estos costos como un activo no corriente, si se cumplen los criterios del párrafo 9. Esta interpretación se refiere al activo no corriente como “activo de la actividad de desmonte”.
- 9 Una entidad reconocerá un activo de la actividad de desmonte si, y solo si, se satisfacen todos los elementos siguientes:
- (a) es probable que la entidad obtendrá el beneficio económico futuro (acceso mejorado al yacimiento) asociado con la actividad de desmonte;
 - (b) la entidad puede identificar el componente del yacimiento cuyo acceso se ha mejorado; y
 - (c) los costos relacionados con la actividad de desmonte asociados con ese componente pueden medirse con fiabilidad.
- 10 El activo de la actividad de desmonte se contabilizará como una ampliación o como una mejora, de un activo existente. En otras palabras, el activo de la actividad de desmonte se contabilizará como *parte* de un activo existente.
- 11 La clasificación del activo de la actividad de desmonte como un activo tangible o intangible es la misma que la del activo existente. En otras palabras, la naturaleza de este activo existente determinará si la entidad clasificará el activo de la actividad de desmonte como tangible o intangible.

Medición inicial de los activos de la actividad de desmonte

- 12 La entidad medirá inicialmente el activo de la actividad de desmonte al costo, siendo éste la acumulación de los costos directamente incurridos para realizar la actividad de desmonte que mejora el acceso al componente identificado del yacimiento, más una distribución de los costos indirectos atribuibles directamente a esa actividad. Algunas operaciones secundarias pueden tener lugar al mismo tiempo que la actividad de producción del desmonte, pero no son necesarias para que la actividad de producción del desmonte continúe como estaba prevista. Los costos asociados con estas operaciones secundarias no se incluirán en el costo del activo de la actividad desmonte.
- 13 Cuando los costos del activo de la actividad de desmonte y el inventario producido no sean identificables por separado, la entidad distribuirá los costos de producción del desmonte entre el inventario producido y el activo de la actividad de desmonte utilizando una base de reparto que se fundamente en una medida de producción relevante. Esta medida de producción se calculará para el componente identificado del yacimiento y se utilizará como una referencia para identificar la medida en que ha dado lugar la actividad adicional de crear un beneficio futuro. Ejemplos de estas medidas incluyen:
- (a) el costo del inventario producido comparado con el costo esperado;
 - (b) el volumen de escombros extraído comparado con el volumen esperado, para un volumen dado de producción de mineral; y
 - (c) el contenido del mineral extraído comparado con el contenido de mineral que se esperaba extraer, para una cantidad dada de mineral producido.

Medición posterior de los activos de la actividad de desmonte

- 14 Después del reconocimiento inicial, el activo de la actividad de desmonte se llevará a su costo o a su importe revaluado menos la depreciación o amortización y las pérdidas por deterioro de valor, de la misma forma que el activo existente del que es parte.
- 15 El activo de la actividad de desmonte se depreciará o amortizará de forma sistemática, a lo largo de la vida útil esperada del componente identificado del yacimiento que pasa a ser más accesible como resultado de la actividad de desmonte. Se aplicará el método de las unidades de producción a menos que otro método sea más apropiado.
- 16 La vida útil esperada del componente identificado del yacimiento que se utiliza para depreciar o amortizar el activo de la actividad de desmonte diferirá de la vida útil esperada que se utiliza para depreciar o amortizar la mina en sí misma y los activos relacionados con la vida de ésta. La excepción a esto son las circunstancias limitadas en las que la actividad de desmonte proporciona acceso mejorado a todo el yacimiento restante. Por ejemplo, esto puede ocurrir hacia el final de la vida útil de una mina cuando el componente identificado representa la parte final del yacimiento a extraer.

Apéndice A

Fecha de vigencia y transición

Este apéndice forma parte integral de la Interpretación y tiene el mismo carácter normativo que las otras partes de la Interpretación.

- A1 Una entidad aplicará esta Interpretación en los periodos anuales que comiencen a partir del 1 de enero de 2013. Se permite su aplicación anticipada. Si una entidad aplica esta Interpretación a periodos anteriores, revelará este hecho.
- A2 Una entidad aplicará esta Interpretación a los costos de producción del desmonte incurridos a partir del comienzo del primer periodo presentado.
- A3 Al comienzo del primer periodo presentado, cualquier saldo de activos reconocidos con anterioridad procedente de la actividad de desmonte realizada durante la fase de producción (“activo de desmonte predecesor”) se reclasificará como una parte de un activo existente con el que se relaciona la actividad de desmonte, en la medida que en que permanezca un componente identificable del yacimiento con el que el activo de desmonte predecesor pueda asociarse. Estos saldos se depreciarán o amortizarán a lo largo de la vida útil esperada restante del componente identificado del yacimiento con el que se relaciona cada saldo de activo de desmonte predecesor.
- A4 Si no existe un componente identificable del yacimiento con el que se relaciona el activo de desmonte predecesor, se reconocerá en las ganancias acumuladas iniciales al comienzo del primer periodo presentado.

Apéndice B
Modificaciones a la NIIF 1 *Adopción por Primera Vez de las Normas Internacionales de Información Financiera*

Las modificaciones de este apéndice se aplicarán en los periodos anuales que comiencen a partir del 1 de enero de 2013. Si alguna entidad aplicase esta Interpretación para un periodo anterior, también se aplicarán estas modificaciones para dicho periodo.

* * * * *

Las modificaciones contenidas en este apéndice cuando esta interpretación fue emitida en 2011 se han incorporado dentro de la NIIF 1 a partir del 27 de mayo de 2004. En noviembre de 2008 se emitió una versión revisada de la NIIF 1.

CINIIF 21

Gravámenes

En mayo de 2013, el Consejo de Normas Internacionales de Contabilidad emitió la CINIIF 21 *Gravámenes*. Fue desarrollada por el Comité de Interpretaciones.

CINIIF 21

ÍNDICE

desde el párrafo

INTERPRETACIÓN CINIIF 21 *GRAVÁMENES*

REFERENCIAS

ANTECEDENTES 1

ALCANCE 2

PROBLEMAS 7

ACUERDO 8

APÉNDICE A

Fecha de vigencia y transición

CON RESPECTO A LOS MATERIALES COMPLEMENTARIOS ENUMERADOS A CONTINUACIÓN, VÉASE LA PARTE B DE ESTA EDICIÓN

EJEMPLOS ILUSTRATIVOS

CON RESPECTO A LOS FUNDAMENTOS DE LAS CONCLUSIONES, VÉASE LA PARTE C DE ESTA EDICIÓN

FUNDAMENTOS DE LAS CONCLUSIONES DE LA INTERPRETACIÓN CINIIF 21 *GRAVÁMENES*

La Interpretación CINIIF 21 *Gravámenes* (CINIIF 21) está contenida en los párrafos 1 a 14 y en el Apéndice A. La CINIIF 21 viene acompañada de Ejemplos Ilustrativos y unos Fundamentos de las Conclusiones. El alcance y el valor normativo de las Interpretaciones están contenidos en el *Prólogo a las Normas NIIF*.

Interpretación CINIIF 21 *Gravámenes*

Referencias

- NIC 1 *Presentación de Estados Financieros*
- NIC 8 *Políticas Contables, Cambios en las Estimaciones Contables y Errores*
- NIC 12 *Impuesto a las Ganancias*
- NIC 20 *Contabilización de las Subvenciones del Gobierno e Información a Revelar sobre Ayudas Gubernamentales*
- NIC 24 *Información a Revelar sobre Partes Relacionadas*
- NIC 34 *Información Financiera Intermedia*
- NIC 37 *Provisiones, Pasivos Contingentes y Activos Contingentes*
- CINIIF 6 *Obligaciones surgidas de la Participación en Mercados Específicos—Residuos de Aparatos Eléctricos y Electrónicos*

Antecedentes

- 1 Un gobierno puede imponer un gravamen a una entidad. El Comité de Interpretaciones de las NIIF recibió peticiones de guías sobre la contabilización de gravámenes en los estados financieros de la entidad que paga el gravamen. La cuestión está relacionada con cuándo reconocer un pasivo para pagar un gravamen que se contabiliza de acuerdo con la NIC 37 *Provisiones, Pasivos Contingentes y Activos Contingentes*.

Alcance

- 2 Esta Interpretación aborda la contabilización de un pasivo para pagar un gravamen si ese pasivo está dentro de la NIC 37. También aborda la contabilización de un pasivo para pagar un gravamen cuyo importe y vencimiento son ciertos.
- 3 Esta interpretación no trata la contabilización de los costos que surgen del reconocimiento de un pasivo para pagar un gravamen. Las entidades deberían aplicar otras Normas para decidir si el reconocimiento de un pasivo para pagar un gravamen da lugar a un activo o a un gasto.
- 4 A efectos de esta Interpretación, un gravamen es una salida de recursos que incorpora beneficios económicos que es impuesta por los gobiernos a entidades de acuerdo con la legislación (es decir, leyes o regulaciones) distintas de:
 - (a) las salidas de recursos que quedan dentro del alcance de otras Normas (tales como impuestos a las ganancias que quedan dentro del alcance de la NIC 12 *Impuestos a las Ganancias*); y

- (b) multas u otras sanciones que se imponen por infracciones de la legislación.

“Gobierno” se refiere al gobierno en sí, a las agencias gubernamentales y organismos similares, ya sean locales, regionales, nacionales o internacionales.

- 5 Un pago realizado por una entidad para la adquisición de un activo, o la prestación de servicios según un acuerdo contractual con un gobierno, no cumple la definición de gravamen.
- 6 No se requiere que una entidad aplique esta Interpretación a pasivos que surgen de planes de derechos de emisión.

Problemas

- 7 Para clarificar la contabilización de un pasivo para pagar un gravamen, esta Interpretación aborda las siguientes cuestiones:
- (a) ¿Cuál es el suceso que genera la obligación que da lugar al reconocimiento de un pasivo para pagar un gravamen?
- (b) ¿Crea la obligación económica de continuar operando en un periodo futuro una obligación implícita de pagar un gravamen que se generará por operar en ese periodo futuro?
- (c) ¿Implica la hipótesis de negocio en marcha que una entidad tiene una obligación presente de pagar un gravamen que se generará por operar en un periodo futuro?
- (d) ¿Surge el reconocimiento de un pasivo para pagar un gravamen en un momento determinado o lo hace, en algunas circunstancias, progresivamente a lo largo del tiempo?
- (e) ¿Cuál es el suceso que genera la obligación que da lugar al reconocimiento de un pasivo para pagar un gravamen que se produce si se alcanza un umbral mínimo?
- (f) ¿Son los principios para reconocer un pasivo para pagar un gravamen en los estados financieros anuales los mismos que para hacerlo en la información financiera intermedia?

Acuerdo

- 8 El suceso que genera la obligación que da lugar a un pasivo para pagar un gravamen es la actividad que produce el pago del gravamen, en los términos señalados por la legislación. Por ejemplo, si la actividad que da lugar al pago de un gravamen es la generación de un ingreso de actividades ordinarias en el periodo presente y el cálculo de ese gravamen se basa en el ingreso de actividades ordinarias que tuvo lugar en un periodo anterior, el suceso que da origen a la obligación de ese gravamen es la generación de ingresos en el periodo presente. La generación de ingresos de actividades ordinarias en el periodo anterior es necesaria, pero no suficiente, para crear una obligación presente.

CINIIF 21

- 9 Una entidad no tiene una obligación implícita de pagar un gravamen que se generará por operar en un periodo futuro como consecuencia de que dicha entidad esté forzada económicamente a continuar operando en ese periodo futuro.
- 10 La preparación de los estados financieros según la hipótesis de negocio en marcha no implica que una entidad tenga una obligación presente de pagar un gravamen que se generará por operar en un periodo futuro.
- 11 El pasivo para pagar un gravamen se reconoce de forma progresiva si ocurre el suceso que da origen a la obligación a lo largo de un periodo de tiempo (es decir, si la actividad que genera el pago del gravamen, en los términos señalados por la legislación, tiene lugar a lo largo de un periodo de tiempo). Por ejemplo, si el suceso que da lugar a la obligación es la generación de un ingreso de actividades ordinarias a lo largo de un periodo de tiempo, el pasivo correspondiente se reconocerá a medida que la entidad produzca dicho ingreso.
- 12 Si una obligación de pagar un gravamen se genera cuando se alcanza un umbral mínimo, la contabilización del pasivo que surge de esa obligación será congruente con los principios establecidos en los párrafos 8 a 14 de esta Interpretación (en particular, los párrafos 8 y 11). Por ejemplo, si el suceso que da origen a la obligación es alcanzar un umbral de actividad mínima (tal como un importe mínimo de ingreso de actividades ordinarias o ventas generadas o productos fabricados), el pasivo correspondiente se reconocerá cuando se alcanza ese umbral de actividad mínima.
- 13 Una entidad aplicará los mismos principios de reconocimiento en la información financiera intermedia que aplica en los estados financieros anuales. En consecuencia, en la información financiera intermedia, un pasivo para pagar un gravamen:
- (a) no se reconocerá si no existe una obligación presente de pagar el gravamen al final del periodo de información intermedia; y
 - (b) se reconocerá si existe una obligación presente de pagar el gravamen al final del periodo de información intermedia.
- 14 Una entidad reconocerá un activo si ha pagado por anticipado el gravamen, pero no tiene todavía una obligación presente de pagar ese gravamen.

Apéndice A

Fecha de vigencia y transición

Este apéndice forma parte integral de la Interpretación y tiene el mismo carácter normativo que las otras partes de la Interpretación.

- A1 Una entidad aplicará esta Interpretación en los periodos anuales que comiencen a partir del 1 de enero de 2014. Se permite su aplicación anticipada. Si una entidad aplica esta Interpretación a periodos anteriores, revelará este hecho.
- A2 Los cambios en las políticas contables producidos por la aplicación de esta Interpretación se contabilizarán de forma retroactiva de acuerdo con la NIC 8 *Políticas Contables, Cambios en las Estimaciones Contables y Errores*.

CINIIF 22

Transacciones en Moneda Extranjera y Contraprestaciones Anticipadas

En diciembre de 2016 el Consejo de Normas Internacionales de Contabilidad emitió la CINIIF 22 *Transacciones en Moneda Extranjera y Contraprestaciones Anticipadas*. Fue desarrollada por el Comité de Interpretaciones.

Otras Normas han realizado modificaciones de menor importancia en la CINIIF 22, incluyendo la NIIF 17 *Contratos de Seguro* (emitida en mayo de 2017) y *Modificaciones a las Referencias al Marco Conceptual en las Normas NIIF* (emitido en marzo de 2018).

CINIIF 22

ÍNDICE

desde el párrafo

INTERPRETACIÓN CINIIF 22 TRANSACCIONES EN MONEDA EXTRANJERA Y CONTRAPRESTACIONES ANTICIPADAS

REFERENCIAS

ANTECEDENTES	1
ALCANCE	4
PROBLEMA	7
ACUERDO	8

APÉNDICE A

Fecha de vigencia y transición

APÉNDICE B

Modificación a la NIIF 1 *Adopción por Primera Vez de las Normas Internacionales de Información Financiera*

CON RESPECTO A LOS MATERIALES COMPLEMENTARIOS ENUMERADOS A CONTINUACIÓN, VÉASE LA PARTE B DE ESTA EDICIÓN

EJEMPLOS ILUSTRATIVOS

CON RESPECTO A LOS FUNDAMENTOS DE LAS CONCLUSIONES, VÉASE LA PARTE C DE ESTA EDICIÓN

FUNDAMENTOS DE LAS CONCLUSIONES

La Interpretación CINIIF 22 *Transacciones en Moneda Extranjera y Contraprestaciones Anticipadas* (CINIIF 22) está contenida en los párrafos 1 a 9 y en los Apéndices A y B. La CINIIF 22 va acompañada de Ejemplos Ilustrativos y los Fundamentos de las Conclusiones. El alcance y el valor normativo de las Interpretaciones están contenidos en el *Prólogo a las Normas NIIF*.

Interpretación CINIIF 22

Transacciones en Moneda Extranjera y Contraprestaciones Anticipadas

Referencias

- *El Marco Conceptual para la Información Financiera*¹
- NIC 8 *Políticas Contables, Cambios en las Estimaciones Contables y Errores*
- NIC 21 *Efectos de las Variaciones en las Tasas de Cambio de la Moneda Extranjera*

Antecedentes

- 1 El párrafo 21 de la NIC 21 *Efectos de las Variaciones en las Tasas de Cambio de la Moneda Extranjera* requiere que una entidad registre una transacción en moneda extranjera, en el momento del reconocimiento inicial, en su moneda funcional, aplicando al importe en moneda extranjera la tasa de cambio de contado entre la moneda funcional y la moneda extranjera (la tasa de cambio) en la fecha de la transacción. El párrafo 22 de la NIC 21 señala que la fecha de transacción es la correspondiente al primer momento en que la transacción cumple los criterios para su reconocimiento de acuerdo con las Normas NIIF (Normas).
- 2 Cuando una entidad paga o recibe una contraprestación anticipada en moneda extranjera, generalmente reconoce un activo no monetario o un pasivo no monetario² antes del reconocimiento del activo, gasto o ingreso relacionado. El activo, gasto o ingreso relacionado (o la parte de estos que corresponda) es el importe reconocido aplicando las Normas relevantes, lo que da lugar a la baja en cuentas del activo no monetario o pasivo no monetario que surge de la contraprestación anticipada.
- 3 El Comité de Interpretaciones de las NIIF (el Comité de Interpretaciones) recibió inicialmente una consulta preguntando sobre la forma de determinar “la fecha de la transacción” aplicando los párrafos 21 y 22 de la NIC 21 al reconocer los ingresos de actividades ordinarias. La pregunta abordaba específicamente las circunstancias en las que una entidad reconoce un pasivo no monetario que surge del cobro de una contraprestación anticipada, antes de que reconozca los ingresos de actividades ordinarias relacionadas. Al analizar esta cuestión, el Comité de Interpretaciones destacó que el cobro o pago de una contraprestación anticipada en moneda extranjera no está restringido a transacciones de ingresos de actividades ordinarias. Por consiguiente, el Comité de Interpretaciones decidió aclarar la fecha de la transacción a efectos de determinar la tasa de cambio en el reconocimiento

1 La referencia es al *Marco Conceptual para la Información Financiera* emitido en 2010 y en vigor cuando se desarrolló la Interpretación.

2 Por ejemplo, el párrafo 106 de la NIIF 15 *Ingresos de Actividades Ordinarias Procedentes de Contratos con Clientes* requiere que, si un cliente paga una contraprestación o una entidad tiene un derecho incondicional a recibir un importe como contraprestación (es decir, una cuenta por cobrar) antes de que la entidad transfiera un bien o servicio al cliente, la entidad presentará el contrato como un pasivo del contrato cuando el pago se realice o sea exigible (lo que ocurra primero).

inicial del activo, gasto o ingreso relacionado, cuando una entidad ha recibido o pagado una contraprestación anticipada en moneda extranjera.

Alcance

- 4 Esta Interpretación se aplica a una transacción en moneda extranjera (o parte de ella) cuando una entidad reconoce un activo no financiero o pasivo no financiero que surge del pago o cobro de una contraprestación anticipada antes de que la entidad reconozca el activo, gasto o ingreso relacionado (o la parte de estos que corresponda).
- 5 Esta interpretación no se aplica cuando una entidad mide el activo, gasto o ingreso relacionado, en el momento del reconocimiento inicial:
- (a) al valor razonable; o
 - (b) al valor razonable de la contraprestación pagada o recibida en una fecha distinta de la del reconocimiento inicial del activo no monetario, o pasivo no monetario, que surge de la contraprestación anticipada (por ejemplo, la medición de la plusvalía aplicando la NIIF 3 *Combinaciones de Negocios*).
- 6 No se requiere que una entidad aplique esta Interpretación a:
- (a) los impuestos a las ganancias; o
 - (b) los contratos de seguro (incluyendo también los contratos de reaseguro) que emita o a los contratos de reaseguro de los que sea tenedora.

Problema

- 7 Esta Interpretación aborda la forma de determinar la fecha de la transacción a efectos de establecer la tasa de cambio a usar en el reconocimiento inicial del activo, gasto o ingreso relacionado (o la parte de estos que corresponda), en la baja en cuentas de un activo no monetario o pasivo no monetario que surge del pago o cobro de la contraprestación anticipada en moneda extranjera.

Acuerdo

- 8 Al aplicar los párrafos 21 y 22 de la NIC 21, la fecha de la transacción a efectos de determinar la tasa de cambio a usar en el reconocimiento inicial del activo, gasto o ingreso relacionado (o la parte de estos que corresponda), es la fecha en que una entidad reconoce inicialmente el activo no monetario o pasivo no monetario que surge del pago o cobro de la contraprestación anticipada.
- 9 Si existen múltiples pagos o cobros anticipados, la entidad determinará una fecha de la transacción para cada pago o cobro de la contraprestación anticipada.

Apéndice A Fecha de vigencia y transición

Este Apéndice forma parte integrante de la CINIIF 22 y tiene el mismo carácter normativo que las otras partes de la CINIIF 22.

Fecha de vigencia

- A1 Una entidad aplicará esta Interpretación para los periodos anuales que comiencen a partir del 1 de enero de 2018. Se permite su aplicación anticipada. Si una entidad aplica esta Interpretación a periodos anteriores, revelará este hecho.

Transición

- A2 En el momento de la aplicación inicial, una entidad aplicará esta Interpretación:
- (a) de forma retroactiva aplicando la NIC 8 *Políticas Contables, Cambios en las Estimaciones Contables y Errores*; o
 - (b) de forma prospectiva para todos los activos, gastos e ingresos en el alcance de la Interpretación propuesta inicialmente reconocidos a partir del:
 - (i) comienzo del periodo sobre el que se informa en el que la entidad aplique por primera vez la Interpretación; o
 - (ii) comienzo de un periodo anterior sobre el que se informa presentado como información comparativa en los estados financieros del periodo de presentación en el que una entidad aplica por primera vez la Interpretación.
- A3 Una entidad que use el párrafo A2(b) aplicará la Interpretación, en el momento de la utilización inicial, a los activos, gastos e ingresos inicialmente reconocidos a partir del comienzo del periodo sobre el que se informa del párrafo A2(b)(i) o (ii) para los que la entidad ha reconocido activos no monetarios o pasivos no monetarios que surgen de contraprestaciones anticipadas antes de esa fecha.

Apéndice B

La modificación en este Apéndice deberá aplicarse a los periodos sobre los que se informe que comiencen a partir del 1 de enero de 2018. Si alguna entidad aplicase esta Interpretación para un periodo anterior, también se aplicará esta modificación para dicho periodo.

Modificación a la NIIF 1 *Adopción por Primera Vez de las Normas Internacionales de Información Financiera*

* * * * *

La modificación contenida en este Apéndice cuando se emitió la Interpretación en 2016 se ha incorporado a las NIIF correspondientes publicadas en este volumen.

CINIIF 23

La Incertidumbre frente a los Tratamientos del Impuesto a las Ganancias

En mayo de 2017 el Consejo de Normas Internacionales de Contabilidad (Consejo) emitió la CINIIF 23 *La Incertidumbre frente a los Tratamientos del Impuesto a las Ganancias*. Fue desarrollada por el Comité de Interpretaciones de las NIIF.

CINIIF 23

ÍNDICE

desde el párrafo

CINIIF 23 LA INCERTIDUMBRE FRENTE A LOS TRATAMIENTOS DEL IMPUESTO A LAS GANANCIAS

REFERENCIAS

ANTECEDENTES	1
ALCANCE	4
PROBLEMAS	5
ACUERDO	6
Cuándo una entidad considera por separado el tratamiento impositivo incierto	6
Inspección por las autoridades fiscales	8
Determinación de la ganancia fiscal (pérdida fiscal), las bases fiscales, pérdidas fiscales no utilizadas, créditos fiscales no utilizados y tasas fiscales	9
Cambios en hechos y circunstancias	13

APÉNDICES

APÉNDICE A

Guía de Aplicación

APÉNDICE B

Fecha de vigencia y transición

APÉNDICE C

Modificación a la NIIF 1 *Adopción por Primera Vez de las Normas Internacionales de Información Financiera*

CON RESPECTO A LOS MATERIALES COMPLEMENTARIOS ENUMERADOS A CONTINUACIÓN, VÉASE LA PARTE B DE ESTA EDICIÓN

EJEMPLOS ILUSTRATIVOS

CON RESPECTO A LOS FUNDAMENTOS DE LAS CONCLUSIONES, VÉASE LA PARTE C DE ESTA EDICIÓN

FUNDAMENTOS DE LAS CONCLUSIONES

La Interpretación CINIIF 23 *La Incertidumbre frente a los Tratamientos del Impuesto a las Ganancias* (CINIIF 23) está contenida en los párrafos 1 a 14 y en los Apéndices A, B y C. La CINIIF 23 va acompañada de Ejemplos Ilustrativos y los Fundamentos de las Conclusiones. El alcance y la autoridad de las Interpretaciones se establecen en los *Prólogo a las Normas NIIF*.

CINIIF 23

La Incertidumbre frente a los Tratamientos del Impuesto a las Ganancias

Referencias

- NIC 1 *Presentación de Estados Financieros*
- NIC 8 *Políticas Contables, Cambios en las Estimaciones Contables y Errores*
- NIC 10 *Hechos Ocurredos después del Periodo sobre el que se Informa*
- NIC 12 *Impuesto a las Ganancias*

Antecedentes

- 1 La NIC 12 *Impuestos a las Ganancias* especifica los requerimientos para los activos y pasivos por impuestos diferidos y corrientes. Una entidad utilizará los requerimientos de la NIC 12 sobre la base de las leyes fiscales aplicables.
- 2 Puede no quedar clara la forma en que se aplica la legislación fiscal a una transacción o circunstancia concreta. La aceptabilidad de un tratamiento impositivo concreto según la legislación fiscal puede no ser conocida hasta que la autoridad fiscal correspondiente o los tribunales de justicia tomen una decisión en el futuro. Por consiguiente, una disputa o inspección de un tratamiento impositivo concreto por parte de la autoridad fiscal puede afectar la contabilización de una entidad del activo o pasivo por impuestos diferidos o corrientes.
- 3 En esta Interpretación:
 - (a) "tratamiento impositivo" hace referencia a los tratamientos usados por una entidad o que prevé usar en sus declaraciones del impuesto a las ganancias.
 - (b) "autoridad fiscal" hace referencia al organismo u organismos que deciden si los tratamientos impositivos son aceptables según la legislación fiscal. Esto puede incluir un tribunal de justicia.
 - (c) "un tratamiento impositivo incierto" es un tratamiento de los impuestos por el cual existe incertidumbre sobre si la autoridad fiscal aceptará el tratamiento impositivo según la legislación fiscal. Por ejemplo, la decisión de una entidad de no presentar la declaración del impuesto a las ganancias en una jurisdicción fiscal, o no incluir un ingreso concreto en la ganancia fiscal, es un tratamiento impositivo incierto si su aceptabilidad es incierta según la legislación fiscal.

Alcance

- 4 Esta Interpretación aclara cómo aplicar los requerimientos de reconocimiento y medición de la NIC 12 cuando existe incertidumbre frente a los tratamientos del impuesto a las ganancias. En esta circunstancia, una entidad reconocerá y medirá su activo o pasivo por impuestos diferidos o corrientes aplicando los requerimientos de la NIC 12 sobre la base de la ganancia fiscal (pérdida fiscal), bases fiscales, pérdidas fiscales no utilizadas, créditos fiscales no utilizados y tasas fiscales determinadas aplicando esta Interpretación.

Problemas

- 5 Cuando existe incertidumbre frente a los tratamientos del impuesto a las ganancias, esta Interpretación aborda:
- (a) si una entidad considerará por separado el tratamiento impositivo incierto;
 - (b) los supuestos que una entidad realiza sobre la revisión de los tratamientos impositivos por las autoridades fiscales;
 - (c) cómo determinará una entidad la ganancia fiscal (pérdida fiscal), las bases fiscales, pérdidas fiscales no utilizadas, créditos fiscales no utilizados y tasas fiscales; y
 - (d) cómo considerará una entidad los cambios en hechos y circunstancias.

Acuerdo

Cuándo una entidad considerará por separado el tratamiento impositivo incierto

- 6 Una entidad determinará si considerar cada tratamiento impositivo incierto por separado o en conjunto con otro u otros tratamientos impositivos inciertos sobre la base del enfoque que mejor prediga la resolución de la incertidumbre. Para determinar el enfoque que mejor prediga la resolución de la incertidumbre, una entidad puede considerar, por ejemplo, (a) cómo prepara su declaración del impuesto a las ganancias y sustenta los tratamientos impositivos; o (b) la forma en que espera que la autoridad fiscal haga su inspección y resuelva las cuestiones que pueden surgir de ésta.
- 7 Si, aplicando el párrafo 6, una entidad considera más de un tratamiento conjunto incierto de los impuestos, la entidad interpretará las referencias a un "tratamiento impositivo incierto" en esta Interpretación como que se refiere al grupo de tratamientos de los impuestos inciertos considerados conjuntamente.

Inspección por las autoridades fiscales

- 8 Al evaluar si y cómo un tratamiento impositivo incierto afecta la determinación de la ganancia fiscal (pérdida fiscal), las bases fiscales, pérdidas fiscales no utilizadas, créditos fiscales no utilizados y tasas fiscales, una entidad supondrá que una autoridad fiscal inspeccionará los importes que

tiene derecho a examinar y tendrá conocimiento total de toda la información relacionada cuando lleve a cabo esas revisiones.

Determinación de la ganancia fiscal (pérdida fiscal), las bases fiscales, pérdidas fiscales no utilizadas, créditos fiscales no utilizados y tasas fiscales

- 9 Una entidad considerará si es probable que una autoridad fiscal acepte un tratamiento impositivo incierto.
- 10 Si una entidad concluye que es probable que la autoridad fiscal acepte un tratamiento impositivo incierto, la entidad determinará la ganancia fiscal (pérdida fiscal), las bases fiscales, pérdidas fiscales no utilizadas, créditos fiscales no utilizados y tasas fiscales, de forma congruente con el tratamiento impositivo usado o que esté previsto usar en su declaración de impuestos a las ganancias.
- 11 Si una entidad concluye que no es probable que la autoridad fiscal acepte un tratamiento impositivo incierto, la entidad reflejará el efecto de la incertidumbre al determinar la ganancia fiscal (pérdida fiscal), las bases fiscales, pérdidas fiscales no utilizadas, créditos fiscales no utilizados y tasas fiscales. Una entidad reflejará el efecto de la incertidumbre para cada tratamiento impositivo incierto por el uso de uno de los siguientes métodos, dependiendo de qué método la entidad espera que prediga mejor la resolución de la incertidumbre:
- (a) El importe más probable—el único importe más probable en un rango de posibles resultados. El importe más probable puede predecir mejor la resolución de la incertidumbre si los posibles resultados son duales o se concentran en un valor.
 - (b) El valor esperado—la suma de los importes ponderados por su probabilidad en un rango de resultados posibles. El valor esperado puede predecir mejor la resolución de la incertidumbre si existe un rango de resultados posibles que no son duales ni están concentrados en un valor.
- 12 Si un tratamiento impositivo incierto afecta a los impuestos corrientes e impuestos diferidos (por ejemplo, si afecta la ganancia imponible usada para determinar el impuesto corriente y las bases fiscales usadas para determinar el impuesto diferido), una entidad realizará juicios y estimaciones congruentes sobre el impuesto corriente y el impuesto diferido.

Cambios en hechos y circunstancias

- 13 Una entidad evaluará nuevamente un juicio o estimación requerido por esta Interpretación si cambian los hechos y circunstancias sobre los que se basaron el juicio o la estimación o como resultado de nueva información que afecte al juicio o estimación. Por ejemplo, un cambio en los hechos y circunstancias puede cambiar las conclusiones de una entidad sobre la aceptabilidad de un tratamiento impositivo o la estimación de una entidad del efecto de la

incertidumbre o ambos. Los párrafos A1 a A3 establecen las guías sobre cambios en los hechos y circunstancias.

- 14 Una entidad reflejará el efecto de un cambio en los hechos y circunstancias o de nueva información como un cambio en una estimación contable aplicando la NIC 8 *Políticas Contables, Cambios en las Estimaciones Contables y Errores*. Una entidad aplicará la NIC 10 *Hechos Ocurridos Después del Periodo sobre el que se Informa* para determinar si un cambio que ocurre después del periodo sobre el que se informa es un suceso que requiere ajuste o no requiere ajuste.

Apéndice A Guía de Aplicación

Este Apéndice forma parte integrante de la CINIIF 23 y tiene el mismo carácter normativo que las otras partes de la CINIIF 23.

Cambios en hechos y circunstancias (párrafo 13)

- A1 Al aplicar el párrafo 13 de esta Interpretación, una entidad evaluará la relevancia y el efecto de un cambio en los hechos y circunstancias o de nueva información en el contexto de las leyes fiscales aplicables. Por ejemplo, un suceso concreto puede dar lugar a la nueva evaluación de un juicio o estimación realizado por un tratamiento impositivo, pero no por otro, si esos tratamientos impositivos están sujetos a diferentes leyes fiscales.
- A2 Ejemplos de cambios en hechos y circunstancias o de nueva información que, dependiendo de las circunstancias, puedan dar lugar a la nueva evaluación de un juicio o estimación requerido por esta Interpretación incluyen, pero no se limitan a los siguientes aspectos:
- (a) Inspecciones o acciones por una autoridad fiscal. Por ejemplo:
 - (i) Acuerdos o discrepancias por parte de la autoridad fiscal con el tratamiento impositivo o con un tratamiento impositivo similar al usado por la entidad;
 - (ii) información con la que la autoridad fiscal está de acuerdo o discrepa sobre un tratamiento impositivo similar usado por otra entidad; e
 - (iii) información sobre el importe recibido o pagado para cancelar un tratamiento impositivo similar.
 - (b) Cambios en las reglas establecidas por una autoridad fiscal.
 - (c) La finalización del derecho de una autoridad fiscal a inspeccionar o volver a inspeccionar un tratamiento impositivo.
- A3 La ausencia de acuerdo o discrepancia de una autoridad fiscal con un tratamiento impositivo, de forma aislada, es improbable que constituya un cambio en los hechos y circunstancias o nueva información que afecte los juicios y estimaciones requeridas por esta Interpretación.

Información a revelar

- A4 Cuando existe incertidumbre frente a los tratamientos del impuesto a las ganancias, una entidad determinará si revelar:
- (a) los juicios realizados al determinar la ganancia fiscal (pérdida fiscal), las bases fiscales, pérdidas fiscales no utilizadas, créditos fiscales no utilizados y tasas fiscales aplicando el párrafo 122 de la NIC 1 *Presentación de Estados Financieros*; e

- (b) información sobre los supuestos y estimaciones realizados al determinar la ganancia fiscal (pérdida fiscal), las bases fiscales, pérdidas fiscales no utilizadas, créditos fiscales no utilizados y tasas fiscales aplicando los párrafos 125 a 129 de la NIC 1.

A5 Si una entidad concluye que es probable que una autoridad fiscal acepte un tratamiento impositivo incierto, determinará si revelar el posible efecto de la incertidumbre como una contingencia relacionada con impuestos aplicando el párrafo 88 de la NIC 12.

Apéndice B

Fecha de vigencia y transición

Este Apéndice forma parte integrante de la CINIIF 23 y tiene el mismo carácter normativo que las otras partes de la CINIIF 23.

Fecha de vigencia

- B1 Una entidad aplicará esta Interpretación para los periodos anuales que comiencen a partir del 1 de enero de 2019. Se permite su aplicación anticipada. Si una entidad aplica esta Interpretación a periodos anteriores, revelará este hecho.

Transición

- B2 En el momento de la aplicación inicial, una entidad aplicará esta Interpretación:
- (a) retroactivamente aplicando la NIC 8 si ello es posible sin el uso del razonamiento en retrospectiva; o
 - (b) retroactivamente con el efecto acumulado de la aplicación inicial de la Interpretación reconocido en la fecha de aplicación inicial. Si una entidad selecciona este enfoque de transición, no reexpresará la información comparativa. En su lugar la entidad reconocerá el efecto acumulado de la aplicación inicial de esta Interpretación como un ajuste al saldo de apertura de las ganancias acumuladas (u otro componente de patrimonio según proceda). La fecha de aplicación inicial es el comienzo del periodo anual sobre el que se informa en que la entidad aplique esta Interpretación por primera vez.

Apéndice C

Una entidad aplicará la modificación de este Apéndice cuando aplique la CINIIF 23.

* * * * *

Las modificaciones contenidas en este Apéndice cuando se emitió esta Norma en 2017 han sido incorporadas al texto de las Normas correspondientes publicadas en este volumen.

SIC-7

Introducción del Euro

En abril de 2001, el Consejo de Normas Internacionales de Contabilidad adoptó la SIC-7 *Introducción al Euro*, que había sido originalmente emitida por el Comité de Interpretaciones del Comité de Normas Internacionales de Contabilidad en mayo de 1998.

Otras Normas han realizado modificaciones consiguientes a la SIC-7, incluyendo la NIIF 9 *Instrumentos Financieros* (Contabilidad de Coberturas y modificaciones a las NIIF 9, NIIF 7 y NIC 39) (emitida en noviembre de 2013).

SIC-7

La Interpretación SIC-7 *Introducción al Euro* (SIC-7) está contenida en los párrafos 3 y 4. La SIC-7 viene acompañada de los Fundamentos de las Conclusiones. El alcance y el valor normativo de las Interpretaciones están contenidos en el *Prólogo a las Normas NIIF*.

CON RESPECTO A LOS FUNDAMENTOS DE LAS CONCLUSIONES, VÉASE LA PARTE C DE ESTA EDICIÓN

Interpretación SIC-7 Introducción del Euro

Referencias

- NIC 1 *Presentación de Estados Financieros* (revisada en 2007)
- NIC 8 *Políticas Contables, Cambios en las Estimaciones Contables y Errores*
- NIC 10 *Hechos Ocurredos después del Periodo sobre el que se Informa*
- NIC 21 *Efectos de las Variaciones en las Tasas de Cambio de la Moneda Extranjera* (revisada en 2003)
- NIC 27 *Estados Financieros Consolidados y Separados* (modificada en 2008)

Problema

- 1 Desde el 1 de enero de 1999, con el comienzo efectivo de la Unión Económica y Monetaria (UEM), el euro será una moneda autónoma, y las tasas de conversión entre el euro y las monedas de los países participantes quedarán irrevocablemente fijadas, es decir, que a partir de esa fecha quedará eliminado el riesgo de posteriores diferencias de cambio entre esas monedas.
- 2 El problema planteado es la aplicación de la NIC 21 al cambio de las monedas de los Estados Miembros de la Unión Europea participantes en el euro (“el cambio”).

Acuerdo

- 3 Los requisitos de la NIC 21, relativos a la conversión de operaciones y de estados financieros de entidades en el extranjero, deben ser estrictamente aplicados en el caso del cambio al euro. El mismo razonamiento se aplicará tras la fijación irrevocable de las tasas de cambio del resto de los países que se vayan incorporando a la UEM en posteriores etapas.
- 4 Esto significa que, en particular:
 - (a) Los activos y pasivos monetarios en moneda extranjera, procedentes de transacciones, se continuarán convirtiendo a la moneda funcional utilizando las tasas de cambio de cierre. Las diferencias de cambio resultantes se reconocerán inmediatamente como gastos o ingresos, salvo en el caso de las diferencias relacionadas con coberturas de riesgo de cambio de una transacción prevista, donde la entidad continuará aplicando su política contable anterior;
 - (b) las diferencias de conversión acumuladas, relacionadas con la conversión de estados financieros de negocios en el extranjero, reconocidas en otro resultado integral, deberán acumularse en el patrimonio, y deberán reclasificarse del patrimonio al resultado solo por la disposición total o parcial de la inversión neta del negocio en el extranjero; y

SIC-7

- (c) las diferencias de cambio producidas por la conversión de pasivos exigibles, expresados en monedas de los países participantes, no deben ser incluidas en el importe en libros de los activos relacionados con ellos.

Fecha del acuerdo

Octubre de 1997

Fecha de vigencia

Esta Interpretación tendrá vigencia a partir del 1 de junio de 1998. Los cambios en las políticas contables deben ser tratados de acuerdo con las disposiciones transitorias contenidas en la NIC 8.

La NIC 1 (revisada en 2007) modificó la terminología utilizada en las NIIF. Además, modificó el párrafo 4. Una entidad aplicará esas modificaciones a periodos anuales que comiencen a partir del 1 de enero de 2009. Si una entidad utiliza la NIC 1 (revisada en 2007) en un periodo anterior, aplicará las modificaciones a dicho periodo.

La NIC 27 (modificada en 2008) modificó el párrafo 4(b). Una entidad aplicará esa modificación para los periodos anuales que comiencen a partir del 1 de julio de 2009. Si la entidad aplicase la NIC 27 (modificada en 2008) a periodos anteriores, las modificaciones deberán aplicarse también a esos periodos.

SIC-10

Ayudas Gubernamentales – Sin Relación Específica con Actividades de Operación

En abril de 2001, el Consejo de Normas Internacionales de Contabilidad adoptó la SIC-10 *Ayudas Gubernamentales – Sin Relación Específica con Actividades de Operación*, que había sido originalmente emitida por el Comité de Interpretaciones del Comité de Normas Internacionales de Contabilidad en julio de 1998.

SIC-10

La Interpretación SIC-10 *Ayudas Gubernamentales – Sin Relación Específica con Actividades de Operación* (SIC-10) está contenida en el párrafo 3. La SIC-10 viene acompañada de los Fundamentos de las Conclusiones. El alcance y el valor normativo de las Interpretaciones están contenidos en el *Prólogo a las Normas NIIF*.

CON RESPECTO A LOS FUNDAMENTOS DE LAS CONCLUSIONES, VÉASE LA PARTE C DE ESTA EDICIÓN

Interpretación SIC-10

Ayudas Gubernamentales—Sin Relación Específica con Actividades de Operación

Referencias

- NIC 8 *Políticas Contables, Cambios en las Estimaciones Contables y Errores*
- NIC 20 *Contabilización de las Subvenciones del Gobierno e Información a Revelar sobre Ayudas Gubernamentales*

Problema

- 1 En algunos países, las ayudas gubernamentales pueden estar dirigidas al apoyo genérico, o bien al sostenimiento a largo plazo, de las actividades de una cierta entidad, o bien de las entidades que pertenezcan a un sector o una región en particular. En estos casos, las condiciones necesarias para recibir tales ayudas pueden no estar relacionadas, de forma específica, con las actividades operativas llevadas a cabo por la entidad. Son ejemplos de tales tipos de ayudas las transferencias de recursos, por parte de organismos gubernamentales, hacia entidades que:
 - (a) operan en un sector industrial determinado;
 - (b) continúan en su actividad en sectores privatizados recientemente; o
 - (c) comienzan o continúan desarrollando su actividad en áreas menos desarrolladas.
- 2 El problema que se plantea es si tales ayudas gubernamentales son “subvenciones del gobierno” dentro del alcance de la NIC 20 y, por tanto, deben ser contabilizadas de acuerdo con lo establecido en esta Norma.

Acuerdo

- 3 Las ayudas gubernamentales a las entidades cumplen la definición de subvenciones del gobierno, dada en la NIC 20, incluso si no existen, para recibir las mismas, condiciones específicamente relacionadas con las actividades de operación de la entidad, distintas de los requisitos de operar en cierta región o dentro de un determinado sector industrial. Estas ayudas no deberán, por tanto, ser acreditadas directamente a las participaciones de los accionistas.

Fecha del acuerdo

Enero de 1998

Fecha de vigencia

Esta Interpretación tendrá vigencia a partir del 1 de agosto de 1998. Los cambios en las políticas contables deberán contabilizarse de acuerdo con los requerimientos de la NIC 8.

SIC-25

Impuesto a las Ganancias – Cambios en la Situación Fiscal de la Entidad o de sus Accionistas

En abril de 2001, el Consejo de Normas Internacionales de Contabilidad adoptó la SIC-25 *Impuestos a las Ganancias – Cambios en la Situación Fiscal de una Entidad o de sus Accionistas*, que había sido originalmente emitida por el Comité de Interpretaciones del Comité de Normas Internacionales de Contabilidad en julio de 2000.

SIC-25

La Interpretación SIC-25 *Impuestos a las Ganancias – Cambios en la Situación Fiscal de la Entidad o de sus Accionistas* (SIC-25) está contenida en el párrafo 4. La SIC-25 viene acompañada de los Fundamentos de las Conclusiones. El alcance y el valor normativo de las Interpretaciones están contenidos en el *Prólogo a las Normas NIIF*.

CON RESPECTO A LOS FUNDAMENTOS DE LAS CONCLUSIONES, VÉASE LA PARTE C DE ESTA EDICIÓN

Interpretación SIC-25

Impuesto a las Ganancias—Cambios en la Situación Fiscal de la Entidad o de sus Accionistas

Referencias

- NIC 1 *Presentación de Estados Financieros* (revisada en 2007)
- NIC 8 *Políticas Contables, Cambios en las Estimaciones Contables y Errores*
- NIC 12 *Impuesto a las Ganancias*

Problema

- 1 Un cambio en la situación fiscal de la entidad o de sus accionistas puede tener consecuencias para la entidad que provoquen un aumento o disminución de sus activos o pasivos por impuestos. Esto puede ocurrir, por ejemplo, al registrarse públicamente los instrumentos patrimoniales o al reestructurarse el patrimonio de la entidad. También puede ocurrir al trasladarse un accionista controlador a un país extranjero. Como resultado de lo anterior, la entidad puede soportar diferente imposición; lo que supone, por ejemplo, que puede ganar o perder incentivos fiscales o estar sujeta a tasas fiscales diferentes en el futuro.
- 2 Un cambio en la situación fiscal de la entidad o de sus accionistas puede tener un efecto inmediato en los pasivos o activos corrientes por impuestos. El cambio puede también incrementar o disminuir los pasivos o activos por impuestos diferidos reconocidos por la entidad, dependiendo del efecto que tenga sobre las consecuencias fiscales que surgirán por la recuperación o cancelación futura del importe en libros de los activos y pasivos, respectivamente, de la entidad.
- 3 El problema planteado es cómo debe la entidad contabilizar las consecuencias fiscales de un cambio en su situación fiscal o en la de sus accionistas.

Acuerdo

- 4 Un cambio en la situación fiscal de una entidad o de sus accionistas no da lugar a incrementos o disminuciones en los importes reconocidos fuera del resultado. Las consecuencias fiscales corrientes y diferidas de un cambio en la situación fiscal deberán incluirse en el resultado del periodo, a menos que esas consecuencias se asocien a transacciones y hechos que dieron lugar, en el mismo o diferente periodo, a un cargo o crédito directos en el importe reconocido del patrimonio o en el importe reconocido en otro resultado integral. Aquellas consecuencias fiscales que estén asociadas a cambios en el importe reconocido del patrimonio, ya sea en el mismo o en diferente periodo (no incluidas en el resultado), deberán cargarse o acreditarse directamente a patrimonio. Aquellas consecuencias fiscales que estén asociadas a importes reconocidos en otro resultado integral deberán reconocerse en otro resultado integral.

SIC-25

Fecha del acuerdo

Agosto de 1999

Fecha de vigencia

Este acuerdo tendrá vigencia a partir del 15 de julio de 2000. Los cambios en las políticas contables deberán contabilizarse de acuerdo con los requerimientos de la NIC 8.

La NIC 1 (revisada en 2007) modificó la terminología utilizada en las NIIF. Además, modificó el párrafo 4. Una entidad aplicará esas modificaciones a periodos anuales que comiencen a partir del 1 de enero de 2009. Si una entidad utiliza la NIC 1 (revisada en 2007) en un periodo anterior, aplicará las modificaciones a dicho periodo.

SIC-29

Acuerdos de Concesión de Servicios: Información a Revelar

En diciembre de 2001, el Consejo de Normas Internacionales de Contabilidad (IASB) emitió la SIC-29 *Información a Revelar-Acuerdos de Concesión de Servicios*, que había sido originalmente desarrollada por el Comité de Interpretaciones del Comité de Normas Internacionales de Contabilidad.

En noviembre de 2006, cuando el IASB emitió la CINIIF 12 *Acuerdos de Concesión de Servicios*, el título de la SIC-29 cambió a *Acuerdos de Concesión de Servicios: Información a Revelar*.

Otras Normas han realizado modificaciones de menor importancia en la SIC-29, incluyendo la NIIF 16 *Arrendamientos* (emitida en enero de 2016) y *Modificaciones a las Referencias al Marco Conceptual en las Normas NIIF* (emitido en marzo de 2018).

SIC-29

La Interpretación SIC-29 *Acuerdos de Concesión de Servicios: Información a Revelar* (SIC-29) está contenida en los párrafos 6 y 7. La SIC-29 viene acompañada de los Fundamentos de las Conclusiones. El alcance y el valor normativo de las Interpretaciones están contenidos en el *Prólogo a las Normas NIIF*.

CON RESPECTO A LOS FUNDAMENTOS DE LAS CONCLUSIONES, VÉASE LA PARTE C DE ESTA EDICIÓN

Interpretación SIC-29

Acuerdos de Concesión de Servicios: Información a Revelar

Referencias

- NIIF 16 *Arrendamientos*
- NIC 1 *Presentación de Estados Financieros* (revisada en 2007)
- NIC 16 *Propiedades, Planta y Equipo* (revisada en 2003)
- NIC 37 *Provisiones, Pasivos Contingentes y Activos Contingentes*
- NIC 38 *Activos Intangibles* (revisada en 2004)
- CINIIF 12 *Acuerdos de Concesión de Servicios*

Problema

- 1 Una entidad (el operador) puede celebrar un acuerdo con otra entidad (concedente) para proporcionar servicios que dan acceso público a importantes recursos económicos y sociales. El concedente puede ser una entidad perteneciente al sector público o privado, incluyendo a los organismos gubernamentales. Ejemplos de acuerdos de concesión de servicios incluyen el tratamiento de aguas e instalaciones de suministro, autopistas, aparcamientos, túneles, puentes, aeropuertos y redes de telecomunicaciones. Ejemplos de acuerdos que no constituyen concesión de servicios incluyen una entidad que contrata externamente parte de sus servicios internos (por ejemplo, cafetería para empleados, mantenimiento de edificios, así como funciones de contabilidad y de tecnología de la información).
- 2 Un acuerdo de concesión de servicios implica, por lo general, la transferencia, del concedente de la concesión al operador, durante el periodo que dura ésta:
 - (a) del derecho a proporcionar servicios que dan acceso público a importantes recursos económicos y sociales, y
 - (b) en algunos casos, el derecho a usar ciertos activos especificados, bien sean tangibles, intangibles o financieros.

A cambio de lo anterior, el operador:

 - (c) se compromete a proporcionar los servicios de acuerdo con ciertos plazos y condiciones durante el periodo de concesión, y
 - (d) en su caso, se compromete a devolver, al término del periodo de concesión, los derechos que ha recibido a su comienzo o que ha adquirido durante el periodo de duración de la misma.
- 3 La característica común a todos los acuerdos de concesión de servicios es que el operador recibe un derecho y asume, simultáneamente, una obligación de proporcionar servicios públicos.
- 4 El problema es qué información debe ser revelada en las notas a los estados financieros del operador y del concedente.

- 5 Ciertos detalles y revelaciones asociados con algunos acuerdos de concesión de servicios han sido ya abordados por Normas Internacionales de Información Financiera existentes (por ejemplo, la NIC 16 se aplica a las adquisiciones de partidas de propiedades, planta y equipo, la NIIF 16 se aplica a los arrendamientos de activos y la NIC 38 se aplica a las adquisiciones de activos intangibles). Sin embargo, un acuerdo de concesión de servicios puede implicar la existencia de contratos pendientes de ejecución, que no han sido abordados por las Normas Internacionales de Información Financiera, a menos que los contratos sean onerosos, en cuyo caso es de aplicación la NIC 37. Por lo tanto, esta Interpretación aborda información a revelar adicional sobre los acuerdos de concesión de servicios.

Acuerdo

- 6 Todos los aspectos de un acuerdo de concesión de servicios deberán ser considerados a la hora de determinar las revelaciones apropiadas en las notas a los estados financieros. Un operador y un concedente deberán revelar lo siguiente, en cada periodo:
- (a) una descripción del acuerdo;
 - (b) los términos relevantes del acuerdo, que pueden afectar al importe, calendario y certidumbre de los flujos de efectivo futuros (por ejemplo, el periodo de la concesión, fechas de revisión de precios y las bases sobre las que se revisan los precios o se renegocian las condiciones);
 - (c) la naturaleza y alcance (esto es, la cantidad, periodo de tiempo o importe, según lo que resulte adecuado) de:
 - (i) los derechos a usar determinados activos;
 - (ii) las obligaciones de proporcionar o los derechos de recibir el suministro de servicios;
 - (iii) las obligaciones de adquirir o construir elementos de las propiedades, planta y equipo;
 - (iv) las obligaciones de entregar o los derechos a recibir determinados activos al término del periodo de concesión;
 - (v) las opciones de renovación y terminación; y
 - (vi) otros derechos y obligaciones (por ejemplo, una inspección mayor);
 - (d) los cambios en el acuerdo que hayan ocurrido durante el periodo; y
 - (e) cómo el acuerdo de servicios ha sido clasificado.
- 6A Un operador revelará el importe de ingresos de actividades ordinarias y los resultados reconocidos en el periodo por los servicios de construcción intercambiados por un activo financiero o un activo intangible.

- 7 Las informaciones a revelar exigidas, de acuerdo con el párrafo 6 de esta Interpretación, deberán ser suministradas en forma individual para cada acuerdo de concesión de servicios, o bien de manera agregada para cada clase de acuerdos de concesión. Una clase es un grupo de acuerdos de concesión de servicios de naturaleza similar (por ejemplo, cobro de peajes, telecomunicaciones y servicios de tratamiento de aguas).

Fecha del acuerdo

Mayo de 2001

Fecha de vigencia

Esta Interpretación tendrá vigencia a partir del 31 de diciembre de 2001.

Una entidad aplicará la modificación en los párrafos 6(e) y 6A para los periodos anuales que comiencen a partir del 1 de enero de 2008. Si una entidad aplica la CINIIF 12 a un periodo anterior, esta modificación debe aplicarse para dicho periodo anterior.

La NIIF 16, emitida en enero de 2016, modificó el párrafo 5. Una entidad aplicará esa modificación cuando aplique la NIIF 16.

SIC-32

Activos Intangibles – Costos de Sitios Web

En marzo de 2002, el Consejo de Normas Internacionales de Contabilidad (IASB) emitió la SIC-32 *Activos Intangibles – Costos de Sitios Web*, que había sido originalmente desarrollada por el Comité de Interpretaciones del Comité de Normas Internacionales de Contabilidad.

Otras NIIF han realizado modificaciones consiguientes de menor importancia a la SIC-32, incluyendo la NIIF 15 *Ingresos de Actividades Ordinarias procedentes de Contratos con Clientes* (emitida en mayo de 2014), NIIF 16 *Arrendamientos* (emitida en enero 2016) y *Modificaciones a las Referencias al Marco Conceptual en las Normas NIIF* (emitido en marzo de 2018).

SIC-32

La Interpretación SIC-32 *Activos Intangibles – Costos de Sitios Web* (SIC-32) se encuentra en los párrafos 7 a 10. La SIC-32 está acompañada de Fundamentos de las Conclusiones y de un apéndice que ilustra la aplicación de la Interpretación. El alcance y el valor normativo de las Interpretaciones están contenidos en el *Prólogo a las Normas NIIF*.

CON RESPECTO A LOS MATERIALES COMPLEMENTARIOS ENUMERADOS A CONTINUACIÓN, VÉASE LA PARTE B DE ESTA EDICIÓN

EJEMPLO ILUSTRATIVO

CON RESPECTO A LOS FUNDAMENTOS DE LAS CONCLUSIONES, VÉASE LA PARTE C DE ESTA EDICIÓN

FUNDAMENTOS DE LAS CONCLUSIONES

Interpretación SIC-32

Activos Intangibles—Costos de Sitios Web

Referencias

- NIIF 3 *Combinaciones de Negocios*
- NIIF 15 *Ingresos de Actividades Ordinarias Procedentes de Contratos con Clientes*
- NIIF 16 *Arrendamientos*
- NIC 1 *Presentación de Estados Financieros* (revisada en 2007)
- NIC 2 *Inventarios* (revisada en 2003)
- NIC 16 *Propiedades, Planta y Equipo* (revisada en 2003)
- NIC 36 *Deterioro del Valor de los Activos* (revisada en 2004)
- NIC 38 *Activos Intangibles* (revisada en 2004)

Problema

- 1 Una entidad puede incurrir en desembolsos internos para el desarrollo y mantenimiento de su sitio web, ya sea para el acceso interno o externo. Un sitio web diseñado para el acceso externo puede ser usado para varios propósitos, tales como la promoción y el anuncio de los productos y servicios de la entidad, el suministro de servicios electrónicos o la venta de productos y servicios. Un sitio web diseñado para el acceso interno puede ser usado para almacenar información sobre las políticas de la compañía y los detalles de clientes, así como para la búsqueda de información relevante.
- 2 Las fases para el desarrollo de un sitio web pueden describirse como sigue:
 - (a) Planificación—incluye estudios de viabilidad, definición de objetivos y especificaciones, evaluación de alternativas y selección de preferencias.
 - (b) Desarrollo de la aplicación y la infraestructura—incluye la obtención de un nombre de dominio, adquisición y desarrollo de equipo de cómputo y aplicaciones informáticas operativas, instalación de las aplicaciones desarrolladas y la realización de pruebas de fiabilidad.
 - (c) Desarrollo del diseño gráfico—incluye el diseño de la apariencia de las páginas web.
 - (d) Desarrollo del contenido—incluye la creación, compra, preparación y carga de la información, de carácter gráfico o de texto, en el sitio web antes de completar el desarrollo del mismo. Esta información puede, o bien ser almacenada en bases de datos independientes, que se integran en (o puede accederse a ellas desde) el sitio web, o bien ser codificada directamente en las páginas web.
- 3 Una vez que el desarrollo del sitio web se ha completado, comienza la fase operativa. Durante esta fase, una entidad mantiene y mejora las aplicaciones, la infraestructura, el diseño gráfico y el contenido del sitio web.

SIC-32

- 4 Al contabilizar los desembolsos internos para desarrollar y operar un sitio web propiedad de una entidad para su acceso interno o externo, los problemas que se plantean son:
- (a) si el sitio web es un activo intangible generado internamente, que está sujeto a los requerimientos de la NIC 38; y
 - (b) cuál es el tratamiento contable adecuado de tales desembolsos.
- 5 Esta Interpretación no se aplica a los desembolsos para la adquisición, desarrollo y operación del equipo de cómputo (por ejemplo, servidores web, servidores de plataforma, servidores de producción y conexiones a Internet) de un sitio web. Tales desembolsos se contabilizarán según la NIC 16. Además, cuando una entidad incurre en desembolsos para obtener el servicio de alojamiento de Internet del sitio web de la entidad, los desembolsos se reconocerán como gastos cuando se reciban los servicios, según el párrafo 88 de la NIC 1 y el *Marco Conceptual para la Información Financiera*.
- 6 La NIC 38 no es de aplicación a los activos intangibles mantenidos por una entidad para su venta en el curso habitual del negocio (véase la NIC 2, y la NIIF 15) ni a los arrendamientos que caen dentro del alcance de la NIIF 16.. Consecuentemente, esta Interpretación no se aplica a los desembolsos para desarrollar u operar un sitio web (o los programas de cómputo de un sitio web) destinado a ser vendido a otra entidad.

Acuerdo

- 7 El sitio web, propiedad de una entidad, que surge del desarrollo y está disponible para acceso interno o externo, es un activo intangible generado internamente, que está sujeto a los requerimientos de la NIC 38.
- 8 Un sitio web desarrollado debe ser reconocido como un activo intangible si, y sólo si, además de cumplirse los requisitos generales descritos en el párrafo 21 de la NIC 38 para el reconocimiento y medición inicial, la entidad es capaz de satisfacer las exigencias contenidas en el párrafo 57 de la NIC 38. En particular, una entidad ha de ser capaz de satisfacer el requisito consistente en demostrar cómo puede el sitio web en cuestión generar beneficios económicos futuros probables, de acuerdo con el párrafo 57(d) de la NIC 38, lo que sucederá, por ejemplo, si el sitio web es capaz de generar ingresos de actividades ordinarias, entre los que se incluyen los ingresos de actividades ordinarias directos procedentes de la generación de pedidos. La entidad no será capaz de demostrar la generación de beneficios económicos futuros probables, en el caso de que el sitio web se haya desarrollado sólo, o fundamentalmente, para promocionar y anunciar sus propios productos y servicios y, consecuentemente, todos los desembolsos realizados para el desarrollo de dicho sitio web deben ser reconocidos como un gasto cuando se incurra en ellos.
- 9 Todo desembolso interno, hecho para desarrollar y operar el sitio web propio de la entidad, debe ser contabilizado de acuerdo con la NIC 38. Deberá evaluarse tanto la naturaleza de cada una de las actividades por las que se incurre el desembolso (por ejemplo, adiestramiento de los empleados y

mantenimiento del sitio web), como la fase de desarrollo o posdesarrollo en que se encuentre el sitio web, con el fin de determinar el tratamiento contable adecuado (en los ejemplos ilustrativos que acompañan a esta Interpretación se proporcionan guías adicionales). Por ejemplo:

- (a) La fase de Planificación es de naturaleza similar a la fase de investigación, según se contempla en los párrafos 54 a 56 de la NIC 38. Los desembolsos incurridos en esta fase deberán ser reconocidos como gastos cuando se incurra en ellos.
- (b) La fase de Desarrollo de la Infraestructura y de la Aplicación, la fase de Diseño Gráfico y la fase de Desarrollo del Contenido, son de naturaleza similar a la fase de desarrollo, según se contempla en los párrafos 57 a 64 de la NIC 38 en la medida que tal contenido sea desarrollado para propósitos distintos de la promoción y el anuncio de los productos y servicios propios de la entidad. Los desembolsos incurridos en estas fases deben ser incluidos en el costo del sitio web que se reconoce como un activo intangible, de acuerdo con el párrafo 8 de esta Interpretación cuando el desembolso pueda ser asignado directamente, o distribuido utilizando criterios razonables y coherentes, a la actividad de preparación del sitio web para el uso al que va destinado. Por ejemplo, los desembolsos realizados para comprar o crear contenido (distinto de los contenidos que anuncian y promocionan los productos y servicios de la propia entidad) específicamente para el sitio web, o los desembolsos que permiten el uso del contenido del sitio web (por ejemplo, el costo de adquirir una licencia para reproducir), deben ser incluidos en el costo de desarrollo cuando se cumpla la anterior condición. Sin embargo, de acuerdo con el párrafo 71 de la NIC 38, los desembolsos relativos a una partida intangible, que inicialmente fue reconocida como un gasto en estados financieros previos, no deben ser reconocidos como parte del costo de ningún activo intangible en una fecha posterior (por ejemplo, cuando los costos del derecho de autor han sido completamente amortizados, y el contenido es suministrado posteriormente a través del sitio web).
- (c) Los desembolsos realizados en la fase de Desarrollo del Contenido, en la medida que tal contenido sea desarrollado para anunciar y promover los productos y servicios de la propia entidad (por ejemplo, fotografías digitales de productos), deben ser reconocidos como gastos cuando se incurra en ellos, de acuerdo con el párrafo 69(c) de la NIC 38. Por ejemplo, al contabilizar los desembolsos realizados por los servicios profesionales consistentes en tomar las fotografías digitales de los productos de una entidad y para mejorar su exhibición, los desembolsos deben ser reconocidos como gastos a medida que se van recibiendo los servicios profesionales, no cuando las fotografías digitales se exhiben en el sitio web.
- (d) La fase de Operación comienza una vez que el desarrollo del sitio web esté completo. Los desembolsos acometidos en esta fase se reconocerán como un gasto cuando se incurra en ellos, a menos que satisfagan los criterios del párrafo 18 de la NIC 38.

SIC-32

- 10 Con posterioridad al reconocimiento inicial, un sitio web que se ha reconocido como un activo intangible según el párrafo 8 de esta Interpretación debe ser medido mediante la aplicación de los requisitos contenidos en los párrafos 72 a 87 de la NIC 38. La mejor estimación de la vida útil de un sitio web debe ser un intervalo corto de tiempo.

Fecha del acuerdo

Mayo de 2001

Fecha de vigencia

Esta Interpretación tendrá vigencia a partir del 25 de marzo de 2002. Los efectos de la adopción de esta Interpretación deberán ser contabilizados según las disposiciones transitorias contenidas en la NIC 38 que fue emitida en 1998. Por tanto, cuando un sitio web no satisfaga los criterios de reconocimiento como un activo intangible, pero haya sido reconocido previamente como un activo, la partida deberá ser dada de baja cuando esta Interpretación entre en vigor. Cuando exista un sitio web y los desembolsos para su desarrollo satisfagan los criterios de reconocimiento de un activo intangible, pero no haya sido reconocido previamente como un activo, tampoco procederá reconocer el activo intangible cuando esta Interpretación entre en vigor. Sin embargo, cuando exista la partida correspondiente a un sitio web y los desembolsos para su desarrollo satisfagan los criterios de reconocimiento como activo intangible, y se diera el caso de haber sido reconocido previamente como un activo y medido al costo, se considerará que el importe inicialmente reconocido ha sido determinado de forma adecuada.

La NIC 1 (revisada en 2007) modificó la terminología utilizada en las NIIF. Además, modificó el párrafo 5. Una entidad aplicará esas modificaciones a periodos anuales que comiencen a partir del 1 de enero de 2009. Si una entidad utiliza la NIC 1 (revisada en 2007) en un periodo anterior, aplicará las modificaciones a dicho periodo.

La NIIF 15 *Ingresos de Actividades Ordinarias Procedentes de Contratos con Clientes*, emitida en mayo de 2014, modificó la sección de "Referencias" y el párrafo 6. Una entidad aplicará esa modificación cuando aplique la NIIF 15.

La NIIF 16, emitida en mayo de 2016, modificó el párrafo 6. Una entidad aplicará esa modificación cuando aplique la NIIF 16.

Modificaciones a las Referencias al Marco Conceptual en las Normas NIIF, emitida en 2018 modificó el párrafo 5. Una entidad aplicará esa modificación para los periodos anuales que comiencen a partir del miércoles, 1 de enero de 2020. Se permite la aplicación anticipada si, al mismo tiempo, una entidad aplica también todas las demás modificaciones realizadas por *Modificaciones a las Referencias al Marco Conceptual en las Normas NIIF*. Una entidad aplicará la modificación a la SIC-32 de forma retroactiva, de acuerdo con la NIC 8 *Políticas Contables, Cambios en las Estimaciones Contables y Errores*. Sin embargo, si una entidad determina que la aplicación retroactiva fuera impracticable o implicara costos o esfuerzos desproporcionados, aplicará la modificación a la SIC-32 por referencia a los párrafos 23 a 28, 50 a 53 y 54F de la NIC 8.

El Marco Conceptual para la Información Financiera

El Marco Conceptual para la Información Financiera fue emitido por el Consejo de Normas Internacionales de Contabilidad en septiembre de 2010. Fue revisado en marzo de 2018.

ÍNDICE

	<i>desde el párrafo</i>
ESTATUS Y PROPÓSITO DEL MARCO CONCEPTUAL	SP1.1
CAPÍTULO 1—EL OBJETIVO DE LA INFORMACIÓN FINANCIERA CON PROPÓSITO GENERAL	
INTRODUCCIÓN	1.1
OBJETIVO, UTILIDAD Y LIMITACIONES DE LA INFORMACIÓN FINANCIERA CON PROPÓSITO GENERAL	1.2
INFORMACIÓN SOBRE LOS RECURSOS ECONÓMICOS, LOS DERECHOS DE LOS ACREEDORES CONTRA LA ENTIDAD Y LOS CAMBIOS EN ESTOS DE LA ENTIDAD QUE INFORMA	1.12
Recursos económicos y derechos de los acreedores	1.13
Cambios en los recursos económicos y en los derechos	1.15
Rendimiento financiero reflejado por la contabilidad de acumulación (o devengo)	1.17
Rendimiento financiero reflejado por los flujos de efectivo pasados	1.20
Cambios en los recursos económicos y en los derechos que no proceden del rendimiento financiero	1.21
INFORMACIÓN SOBRE EL USO DE LOS RECURSOS ECONÓMICOS DE LA ENTIDAD	1.22
CAPÍTULO 2—CARACTERÍSTICAS CUALITATIVAS DE LA INFORMACIÓN FINANCIERA ÚTIL	
INTRODUCCIÓN	2.1
CARACTERÍSTICAS CUALITATIVAS DE LA INFORMACIÓN FINANCIERA ÚTIL	2.4
Características cualitativas fundamentales	2.5
Características cualitativas de mejora	2.23
LA RESTRICCIÓN DEL COSTO SOBRE LA INFORMACIÓN FINANCIERA ÚTIL	2.39
CAPÍTULO 3—ESTADOS FINANCIEROS Y LA ENTIDAD QUE INFORMA	
ESTADOS FINANCIEROS	3.1
Objetivo y alcance de los estados financieros	3.2
Periodo sobre el que se informa	3.4
Perspectiva adoptada en los estados financieros	3.8
Hipótesis de negocio en marcha	3.9
LA ENTIDAD QUE INFORMA	3.10
Estados financieros consolidados y no consolidados	3.15
CAPÍTULO 4—LOS ELEMENTOS DE LOS ESTADOS FINANCIEROS	
INTRODUCCIÓN	4.1

continúa...

...continuación

DEFINICIÓN DE ACTIVO	4.3
Derecho	4.6
Potencial para producir beneficios económicos	4.14
Control	4.19
DEFINICIÓN DE PASIVO	4.26
Obligación	4.28
Transferencia de un recurso económico	4.36
Obligación presente como resultado de sucesos pasados	4.42
ACTIVOS Y PASIVOS	4.48
Unidad de cuenta	4.48
Contratos pendientes de ejecución	4.56
Esencia de los derechos contractuales y obligaciones contractuales	4.59
DEFINICIÓN DE PATRIMONIO	4.63
DEFINICIONES DE INGRESOS Y GASTOS	4.68
CAPÍTULO 5—RECONOCIMIENTO Y BAJA EN CUENTAS	
EL PROCESO DE RECONOCIMIENTO	5.1
CRITERIOS DE RECONOCIMIENTO	5.6
Relevancia	5.12
Representación fiel	5.18
BAJA EN CUENTAS	5.26
CAPÍTULO 6—MEDICIÓN	
INTRODUCCIÓN	6.1
BASES DE MEDICIÓN	6.4
Costo histórico	6.4
Valor corriente	6.10
INFORMACIÓN PROPORCIONADA POR BASES DE MEDICIÓN CONCRETAS	6.23
Costo histórico	6.24
Valor corriente	6.32
FACTORES A CONSIDERAR AL SELECCIONAR UNA BASE DE MEDICIÓN	6.43
Relevancia	6.49
Representación fiel	6.58
Características cualitativas de mejora y la restricción del costo	6.63
Factores específicos en la medición inicial	6.77
Más de una base de medición	6.83
MEDICIÓN DEL PATRIMONIO	6.87
TÉCNICAS DE MEDICIÓN BASADAS EN LOS FLUJOS DE EFECTIVO	6.91

continúa...

...continuación

CAPÍTULO 7—PRESENTACIÓN E INFORMACIÓN A REVELAR

PRESENTACIÓN E INFORMACIÓN A REVELAR COMO HERRAMIENTAS DE COMUNICACIÓN 7.1

OBJETIVOS Y PRINCIPIOS DE PRESENTACIÓN E INFORMACIÓN A REVELAR 7.4

CLASIFICACIÓN 7.7

Clasificación de activos y pasivos 7.9

Clasificación del patrimonio 7.12

Clasificación de ingresos y gastos 7.14

AGREGACIÓN 7.20

CAPÍTULO 8—CONCEPTOS DE CAPITAL Y DE MANTENIMIENTO DEL CAPITAL

CONCEPTOS DE CAPITAL 8.1

CONCEPTOS DE MANTENIMIENTO DEL CAPITAL Y LA DETERMINACIÓN DEL RESULTADO 8.3

AJUSTES POR MANTENIMIENTO DEL CAPITAL 8.10

APÉNDICE—DEFINICIONES DE TÉRMINOS

APROBACIÓN POR EL CONSEJO DEL *MARCO CONCEPTUAL PARA LA INFORMACIÓN FINANCIERA* EMITIDO EN MARZO DE 2018

CON RESPECTO A LOS FUNDAMENTOS DE LAS CONCLUSIONES, VÉASE LA PARTE C DE ESTA EDICIÓN

FUNDAMENTOS DE LAS CONCLUSIONES

ESTATUS Y PROPÓSITO DEL *MARCO CONCEPTUAL*

- SP1.1 El *Marco Conceptual para la Información Financiera (Marco Conceptual)* describe el objetivo y los conceptos que se utilizan de la información financiera con propósito general. El propósito del *Marco Conceptual* es:
- (a) ayudar al Consejo de Normas Internacionales de Contabilidad (Consejo) a desarrollar Normas NIIF (Normas) que estén basadas en conceptos congruentes;
 - (b) asistir a los preparadores para desarrollar políticas contables congruentes cuando no es aplicable ninguna Norma a una transacción específica u otro suceso, o cuando una Norma permite una opción de política contable; y
 - (c) ayudar a todas las partes a comprender e interpretar las Normas.
- SP1.2 El *Marco Conceptual* no es una Norma. Ningún contenido del *Marco Conceptual* prevalece sobre ninguna Norma o requerimiento de una Norma.
- SP1.3 Para cumplir el objetivo de la información financiera con propósito general, el Consejo puede, en ocasiones, especificar requerimientos que se alejen de algunos aspectos del *Marco Conceptual*. Si el Consejo hace esto, explicará esta falta de observancia en los Fundamentos de las Conclusiones de esa Norma.
- SP1.4 El *Marco Conceptual* puede revisarse periódicamente, a partir de la experiencia que el Consejo haya adquirido trabajando con él. Las revisiones del *Marco Conceptual* no conducirán automáticamente a cambios en las Normas. Cualquier decisión para modificar una Norma requeriría que el Consejo observara su procedimiento a seguir para añadir un proyecto a su agenda y desarrollar una modificación a esa Norma.
- SP1.5 El *Marco Conceptual* contribuye a la misión señalada de la Fundación IFRS y del Consejo, que es parte de esta Fundación. Esa misión consiste en desarrollar Normas que aporten transparencia, rendición de cuentas y eficiencia a los mercados financieros de todo el mundo. El trabajo del Consejo sirve al interés público fomentando la confianza, el crecimiento y la estabilidad financiera a largo plazo en la economía global. El *Marco Conceptual* proporciona el fundamento para elaborar Normas que:
- (a) Contribuyen a la transparencia mejorando la comparabilidad y calidad internacional de la información financiera, permitiendo a los inversores y otros partícipes del mercado tomar decisiones económicas con información.
 - (b) Refuerzan la rendición de cuentas, reduciendo el vacío de información entre los proveedores de capital y la gente a la que han confiado su dinero. Las Normas basadas en el *Marco Conceptual* proporcionan información que es necesaria para mantener control sobre la gerencia. Como una fuente de información globalmente comparable, las Normas son también de importancia vital para reguladores de todo el mundo.

Marco Conceptual

- (c) Contribuyen a la eficiencia económica ayudando a los inversores a identificar oportunidades y riesgos en todo el mundo, mejorando así la asignación de capital. Para los negocios, el uso de un único idioma contable de confianza, procedente de Normas basadas en el *Marco Conceptual* disminuye el costo de capital y reducirá los costos de información internacionales.

ÍNDICE

desde el párrafo

CAPÍTULO 1: EL OBJETIVO DE LA INFORMACIÓN FINANCIERA CON PROPÓSITO GENERAL

INTRODUCCIÓN	1.1
OBJETIVO, UTILIDAD Y LIMITACIONES DE LA INFORMACIÓN FINANCIERA CON PROPÓSITO GENERAL	1.2
INFORMACIÓN SOBRE LOS RECURSOS ECONÓMICOS, LOS DERECHOS DE LOS ACREEDORES CONTRA LA ENTIDAD Y LOS CAMBIOS EN ESTOS DE LA ENTIDAD QUE INFORMA	1.12
Recursos económicos y derechos de los acreedores	1.13
Cambios en los recursos económicos y en los derechos	1.15
Rendimiento financiero reflejado por la contabilidad de acumulación (o devengo)	1.17
Rendimiento financiero reflejado por los flujos de efectivo pasados	1.20
Cambios en los recursos económicos y en los derechos que no proceden del rendimiento financiero	1.21
INFORMACIÓN SOBRE EL USO DE LOS RECURSOS ECONÓMICOS DE LA ENTIDAD	1.22

Introducción

- 1.1 El objetivo de la información financiera con propósito general constituye el fundamento del *Marco Conceptual*. Otros aspectos del *Marco Conceptual*—las características cualitativas, y la restricción del costo, de la información financiera útil, el concepto de entidad que informa, los elementos de los estados financieros, reconocimiento y baja en cuentas, medición, presentación e información a revelar—se derivan lógicamente del objetivo.

Objetivo, utilidad y limitaciones de la información financiera con propósito general

- 1.2 El objetivo de la Información financiera con propósito general¹ es proporcionar información financiera sobre la entidad que informa que sea útil a los inversores, prestamistas y otros acreedores existentes y potenciales para tomar decisiones sobre el suministro de recursos a la entidad.² Esas decisiones implican, a su vez, decisiones sobre:
- (a) la compra, venta o mantenimiento de instrumentos de patrimonio y de deuda;
 - (b) el suministro o cancelación de préstamos y otras formas de crédito; o
 - (c) el ejercicio del derecho a votar u otras formas de influir en las acciones de la gerencia que afectan el uso de los recursos económicos de la entidad.
- 1.3 Las decisiones descritas en el párrafo 1.2 dependen de las rentabilidades que los inversores, prestamistas y otros acreedores existentes o potenciales esperen, por ejemplo, dividendos, pagos del principal e intereses o incrementos del precio de mercado. Las expectativas de inversores, prestamistas y otros acreedores sobre rentabilidades dependen de su evaluación del importe, calendario e incertidumbre (y perspectivas) de la entrada de efectivo neta futura a la entidad y de sus evaluaciones de la administración realizada por la gerencia de los recursos económicos de la entidad. Los inversores, prestamistas y otros acreedores existentes y potenciales necesitan información para ayudarles a realizar esas evaluaciones.
- 1.4 Para realizar las evaluaciones descritas en el párrafo 1.3, los inversores, prestamistas y otros acreedores existentes y potenciales necesitan información sobre:
- (a) los recursos económicos de la entidad, los derechos de los acreedores contra la entidad y cambios en esos recursos y derechos de los acreedores (véanse los párrafos 1.12 a 1.21); y

1 A lo largo del *Marco Conceptual*, los términos "informes financieros" e "información financiera" hacen referencia a informes financieros con propósito general e información financiera con propósito general a menos que se indique específicamente otra cosa.

2 A lo largo de este *Marco Conceptual*, el término "entidad" hace referencia a entidad que informa a menos que específicamente se indique otra cosa.

- (b) la medida en que la gerencia y el órgano de gobierno³ han cumplido de forma eficiente y eficaz sus responsabilidades sobre el uso de los recursos económicos de la entidad (véanse los párrafos 1.22 y 1.23).
- 1.5 Numerosos inversores, prestamistas y otros acreedores existentes y potenciales no pueden requerir que las entidades que informan les proporcionen información directamente, y deben confiar en los informes financieros con propósito general para obtener la mayor parte de la información financiera que necesitan. Por consiguiente, ellos son los principales usuarios a quienes se dirigen los informes financieros con propósito general.⁴
- 1.6 Sin embargo, los informes financieros con propósito general no proporcionan ni pueden proporcionar toda la información que necesitan los inversores, prestamistas y otros acreedores existentes o potenciales. Esos usuarios necesitan considerar la información pertinente de otras fuentes, por ejemplo, las condiciones económicas generales y las expectativas, los sucesos y la situación política, y las perspectivas del sector y de la empresa.
- 1.7 Los informes financieros con propósito general no están diseñados para mostrar el valor de la entidad que informa; pero proporcionan información para ayudar a los inversores, prestamistas y otros acreedores existentes o potenciales a estimar el valor de la entidad que informa.
- 1.8 Los usuarios principales individuales tienen necesidades de información y deseos diferentes, y que posiblemente entran en conflicto. El Consejo, al desarrollar Normas, tratará de proporcionar el conjunto de información que satisfaga las necesidades del mayor número de usuarios principales. Sin embargo, centrarse en las necesidades comunes de información no impide que la entidad que informa incluya información adicional que sea más útil a un subconjunto particular de usuarios principales.
- 1.9 La gerencia de una entidad que informa también está interesada en información financiera sobre la entidad. Sin embargo, la gerencia no necesita confiar en informes financieros con propósito general porque es capaz de obtener la información financiera que necesita de forma interna.
- 1.10 Otras partes, tales como reguladores y público distinto de los inversores, prestamistas y otros acreedores, pueden encontrar también útiles los informes financieros con propósito general. Sin embargo, esos informes no están principalmente dirigidos a estos otros grupos.
- 1.11 En gran medida, los informes financieros se basan en estimaciones, juicios y modelos en lugar de representaciones exactas. El *Marco Conceptual* establece los conceptos que subyacen en esas estimaciones, juicios y modelos. Los conceptos son las metas que se esfuerzan en alcanzar el Consejo y los preparadores de los informes financieros. Como en la mayoría de las metas, la visión del *Marco Conceptual* de la información financiera ideal es improbable que se alcance en

3 A lo largo de este *Marco Conceptual*, el término "gerencia" hace referencia a la gerencia y al órgano de gobierno de una entidad a menos que se indique específicamente otra cosa.

4 A lo largo de este *Marco Conceptual*, los términos "usuarios principales" y "usuarios" se refieren a los inversores, prestamistas y otros acreedores existentes o potenciales y otros acreedores que deben depender de los informes financieros con propósito general para obtener la mayor parte de la información financiera que necesitan.

su totalidad, al menos no a corto plazo, porque lleva tiempo comprender, aceptar e implementar nuevas formas de analizar transacciones y otros sucesos. No obstante, es esencial establecer una meta hacia la que dirigir los esfuerzos si se quiere que la información financiera evolucione para mejorar su utilidad.

Información sobre los recursos económicos, los derechos de los acreedores contra la entidad y los cambios en estos de la entidad que informa

- 1.12 Los informes financieros con propósito general proporcionan información sobre la situación financiera de una entidad que informa, que es información sobre los recursos económicos de la entidad y los derechos de los acreedores contra la entidad que informa. Los informes financieros también proporcionan información sobre los efectos de las transacciones y otros sucesos que cambian los recursos económicos y los derechos de los acreedores de una entidad que informa. Ambos tipos de información suministran datos de entrada útiles a la hora de tomar decisiones relacionadas con el suministro de recursos a una entidad.

Recursos económicos y derechos de los acreedores

- 1.13 La información sobre la naturaleza e importes de los recursos económicos y los derechos de los acreedores de la entidad que informa puede ayudar a los usuarios a identificar las fortalezas y debilidades financieras de esta entidad. Esa información puede ayudar a los usuarios a evaluar la liquidez y solvencia de la entidad que informa, sus necesidades de financiación adicional y las posibilidades de tener éxito en obtener esa financiación. Esa información puede también ayudar a los usuarios a evaluar la administración por la gerencia de los recursos económicos de la entidad. La información sobre las prioridades y los requerimientos de pago de los derechos de acreedores existentes ayuda a los usuarios a predecir cómo se distribuirán los flujos de efectivo futuros entre los acreedores con derechos contra la entidad que informa.
- 1.14 Los diferentes tipos de recursos económicos afectan de forma distinta a la evaluación de un usuario de las perspectivas de la entidad que informa sobre los flujos de efectivo futuros. Algunos flujos de efectivo futuros proceden directamente de recursos económicos existentes, tales como las cuentas por cobrar. Otros flujos de efectivo proceden del uso de varios recursos en combinación con la producción y comercialización de bienes o servicios a los clientes. Aunque esos flujos de efectivo no pueden identificarse con recursos económicos individuales (o derechos de los acreedores), los usuarios de los informes financieros necesitan conocer la naturaleza e importe de los recursos disponibles para utilizar en las operaciones de la entidad que informa.

Cambios en los recursos económicos y en los derechos

- 1.15 Los cambios en los recursos económicos y en los derechos de los acreedores de la entidad que informa proceden del rendimiento financiero de esa entidad (véanse los párrafos 1.17 a 1.20) y de otros sucesos o transacciones, tales como la emisión de deuda o instrumentos de patrimonio (véase el párrafo 1.21). Para evaluar de forma apropiada las perspectivas de flujos de efectivo netos futuros de la entidad que informa y la administración realizada por la gerencia de los recursos económicos de la entidad, los usuarios necesitan ser capaces de identificar esos dos tipos de cambios.
- 1.16 La información sobre el rendimiento financiero de una entidad que informa ayuda a los usuarios a comprender la rentabilidad que la entidad ha producido a partir de sus recursos económicos. La información sobre la rentabilidad que ha producido la entidad puede ayudar a los usuarios a evaluar la administración por la gerencia de los recursos económicos de la entidad. La información sobre la variabilidad y componentes de esa rentabilidad es también importante, especialmente para evaluar la incertidumbre de los flujos de efectivo futuros. La información sobre el rendimiento financiero pasado de la entidad que informa y la medida en que su gerencia ha cumplido con sus responsabilidades de administración es habitualmente útil para predecir la rentabilidad futura de los recursos económicos de la entidad.

Rendimiento financiero reflejado por la contabilidad de acumulación (o devengo)

- 1.17 La contabilidad de acumulación (o devengo) describe los efectos de las transacciones y otros sucesos y circunstancias sobre los recursos económicos y los derechos de los acreedores de la entidad que informa en los periodos en que esos efectos tienen lugar, incluso si los cobros y pagos resultantes se producen en un periodo diferente. Esto es importante porque la información sobre los recursos económicos y los derechos de los acreedores de la entidad que informa y sus cambios durante un periodo proporciona una mejor base para evaluar el rendimiento pasado y futuro de la entidad que la información únicamente sobre cobros y pagos del periodo.
- 1.18 La información sobre el rendimiento financiero de la entidad que informa durante un periodo, reflejado por los cambios en sus recursos económicos y los derechos de los acreedores, distintos de los de obtener recursos adicionales de forma directa de los inversores y acreedores (véase el párrafo 1.21), es útil para evaluar la capacidad pasada y futura de la entidad para generar entradas de efectivo netas. Esa información indica en qué medida la entidad que informa ha incrementado sus recursos económicos disponibles, y de ese modo su capacidad para generar entradas de efectivo netas mediante sus operaciones, en lugar de obtener recursos adicionales directamente de los inversores y acreedores. La información sobre el rendimiento financiero de una entidad que informa durante un periodo puede ayudar también a los usuarios a evaluar la administración de la gerencia de los recursos económicos de la entidad.

Marco Conceptual

- 1.19 La información sobre el rendimiento financiero de la entidad que informa durante un periodo puede también indicar la medida en que sucesos tales como los cambios en los precios de mercado o las tasas de interés han incrementado o disminuido los recursos económicos y los derechos de los acreedores de la entidad, afectando a la capacidad de la entidad para generar entradas de efectivo netas.

Rendimiento financiero reflejado por los flujos de efectivo pasados

- 1.20 La información sobre los flujos de efectivo de una entidad que informa durante un periodo también ayuda a los usuarios a evaluar la capacidad de la entidad para generar entradas de efectivo netas futuras y a evaluar la administración por la gerencia de los recursos económicos de la entidad. Esa información indica la forma en que la entidad que informa obtiene y gasta efectivo, incluyendo información sobre sus préstamos y reembolso de deuda, dividendos en efectivo u otras distribuciones de efectivo a los inversores, y otros factores que pueden afectar a la liquidez y solvencia de la entidad. La información sobre los flujos de efectivo ayuda a los usuarios a comprender las operaciones de una entidad que informa, a evaluar sus actividades de inversión y financiación, determinar su liquidez y solvencia e interpretar otra información sobre el rendimiento financiero.

Cambios en los recursos económicos y en los derechos de los acreedores que no proceden del rendimiento financiero

- 1.21 Los recursos económicos y los derechos de los acreedores de una entidad que informa pueden cambiar también por razones distintas del rendimiento financiero, tales como la emisión de deuda o instrumentos de patrimonio. La información sobre este tipo de cambios es necesaria para proporcionar a los usuarios una comprensión completa de por qué cambiaron los recursos económicos y los derechos de los acreedores de la entidad que informa, y de las implicaciones de esos cambios para su rendimiento financiero futuro.

Información sobre el uso de los recursos económicos de la entidad

- 1.22 Información sobre la medida en que la gerencia de la entidad que informa ha cumplido eficiente y eficazmente sus responsabilidades sobre el uso de los recursos económicos de la entidad ayuda a los usuarios a evaluar la administración por la gerencia de esos recursos. Esta información también es útil para predecir la medida en que la gerencia usará eficiente y eficazmente los recursos económicos de la entidad en periodos futuros. Por ello, es útil para la evaluación de las perspectivas de entradas de efectivo netas futuras de la entidad.

- 1.23 Ejemplos de las responsabilidades de la gerencia para usar los recursos de la entidad incluyen proteger esos recursos económicos de la entidad contra efectos desfavorables de factores económicos, tales como cambios tecnológicos o de precios, y asegurar que la entidad cumple con la legislación, las normativas y las disposiciones contractuales que le sean aplicables.

ÍNDICE

desde el párrafo

CAPÍTULO 2: CARACTERÍSTICAS CUALITATIVAS DE LA INFORMACIÓN FINANCIERA ÚTIL	
INTRODUCCIÓN	2.1
CARACTERÍSTICAS CUALITATIVAS DE LA INFORMACIÓN FINANCIERA ÚTIL	2.4
Características cualitativas fundamentales	2.5
Relevancia	2.6
Materialidad o importancia relativa	2.11
Representación fiel	2.12
Aplicación de las características cualitativas fundamentales	2.20
Características cualitativas de mejora	2.23
Comparabilidad	2.24
Verificabilidad	2.30
Oportunidad	2.33
Comprensibilidad	2.34
Aplicación de las características cualitativas de mejora	2.37
LA RESTRICCIÓN DEL COSTO SOBRE LA INFORMACIÓN FINANCIERA ÚTIL	2.39

Introducción

- 2.1 Las características cualitativas de la información financiera útil consideradas en este capítulo identifican los tipos de información que van a ser probablemente más útiles a los inversores, prestamistas y otros acreedores existentes y potenciales para la toma de decisiones sobre la entidad que informa a partir de la información contenida en su informe financiero (información financiera).
- 2.2 Los informes financieros proporcionan información sobre los recursos económicos de la entidad que informa, los derechos de los acreedores contra la entidad que informa y los efectos de las transacciones y otros sucesos y condiciones que cambian esos recursos y derechos de los acreedores. (En el *Marco Conceptual* se hace referencia a esta información como a información sobre los fenómenos económicos.) Algunos informes financieros también incluyen material explicativo sobre las expectativas y estrategias de la gerencia de la entidad que informa, y otros tipos de información proyectada al futuro.
- 2.3 Las características cualitativas de la información financiera útil⁵ se aplican a la información financiera proporcionada en los estados financieros, así como a la información financiera proporcionada por otras vías. El costo, que es una restricción dominante a la capacidad de la entidad que informa para proporcionar información financiera útil, se aplica de forma similar. Sin embargo, las consideraciones al aplicar las características cualitativas y la restricción del costo pueden ser diferentes para diversos tipos de información. Por ejemplo, si se aplican a la información proyectada al futuro pueden ser diferentes a si se hace a la información sobre los recursos económicos y los derechos de los acreedores existentes y a los cambios en esos recursos y derechos de los acreedores.

Características cualitativas de la información financiera útil

- 2.4 Si la información financiera ha de ser útil, debe ser relevante y representar fielmente lo que pretende representar. La utilidad de la información financiera se mejora si es comparable, verificable, oportuna y comprensible.

Características cualitativas fundamentales

- 2.5 Las características cualitativas fundamentales son la relevancia y la representación fiel.

Relevancia

- 2.6 La información financiera relevante es capaz de influir en las decisiones tomadas por los usuarios. La información puede ser capaz de influir en una decisión incluso si algunos usuarios eligen no aprovecharla o son ya conocedores de ella por otras fuentes.

⁵ A lo largo de este *Marco Conceptual*, los términos "características cualitativas", y "restricción del costo" se refiere a las características cualitativas y restricción del costo de la información financiera útil.

Marco Conceptual

- 2.7 La información financiera es capaz de influir en las decisiones si tiene valor predictivo, valor confirmatorio o ambos.
- 2.8 La información financiera tiene valor predictivo si puede utilizarse como un dato de entrada en los procesos empleados por usuarios para predecir desenlaces futuros. La información financiera no necesita ser una predicción o una previsión para tener valor predictivo. La información financiera con valor predictivo es empleada por los usuarios para llevar a cabo sus propias predicciones.
- 2.9 La información financiera tiene valor confirmatorio si proporciona información sobre (es decir, si confirma o cambia) evaluaciones anteriores.
- 2.10 El valor predictivo y el valor confirmatorio de la información financiera están interrelacionados. La información que tiene valor predictivo habitualmente también tiene valor confirmatorio. Por ejemplo, la información de ingresos de actividades ordinarias para el ejercicio corriente, que puede ser utilizada como base para la predicción de ingresos de actividades ordinarias en ejercicios futuros, puede también compararse con predicciones de ingresos de actividades ordinarias para el ejercicio actual que se realizaron en ejercicios pasados. Los resultados de esas comparaciones pueden ayudar a un usuario a corregir y mejorar los procesos que se utilizaron para hacer esas predicciones anteriores.

Materialidad o importancia relativa

- 2.11 La información es material o tiene importancia relativa si su omisión o expresión inadecuada podría razonablemente esperarse que influir influya sobre las decisiones que los principales usuarios de los informes financieros con propósito general (véase el párrafo 1.5) adoptan a partir de esos informes, que proporcionan información financiera sobre una entidad que informa específica. En otras palabras, materialidad o con importancia relativa es un aspecto de la relevancia específico de la entidad, basado en la naturaleza o magnitud, o ambas, de las partidas a las que se refiere la información en el contexto del informe financiero de una entidad individual. Por consiguiente, el Consejo no puede especificar un umbral cuantitativo uniforme para la materialidad o importancia relativa, ni predeterminar qué podría ser material o tener importancia relativa en una situación particular.

Representación fiel

- 2.12 Los informes financieros representan fenómenos económicos utilizando palabras y números. Para ser útil, la información financiera debe no sólo representar los fenómenos relevantes, sino que también representar de forma fiel la esencia de los fenómenos que pretende representar. En muchas circunstancias, la esencia de un fenómeno económico y su forma legal son las mismas. Si no lo son, el suministro de información solo sobre la forma legal no representaría de forma fiel el fenómeno económico (véanse los párrafos 4.59 a 4.62).

- 2.13 Para ser una representación fiel perfecta, una descripción tendría tres características. Sería completa, neutral y libre de error. Naturalmente, la perfección es rara vez alcanzable, si es que se alcanza alguna vez. El objetivo del Consejo es maximizar esas cualidades en la medida de lo posible.
- 2.14 Una descripción completa incluye toda la información necesaria para que un usuario comprenda el fenómeno que está siendo representado, incluyendo todas las descripciones y explicaciones necesarias. Por ejemplo, una representación completa de un grupo de activos incluiría, como mínimo, una descripción de la naturaleza de los activos del grupo, una descripción numérica de todos los activos del grupo, y una descripción de qué representa la descripción numérica (por ejemplo, costo histórico o valor razonable). Para algunas partidas, una descripción completa puede también conllevar explicaciones de hechos significativos sobre la calidad y naturaleza de las partidas, los factores y las circunstancias que pueden afectar a su calidad y naturaleza, así como el proceso utilizado para determinar la descripción numérica.
- 2.15 Una descripción neutral es la que no contiene sesgo en la selección o presentación de la información financiera. Una descripción neutral no está sesgada, ponderada, enfatizada, atenuada o manipulada de alguna otra forma para incrementar la probabilidad de que la información financiera sea recibida de forma favorable o adversa por los usuarios. Información neutral no significa información sin propósito o influencia sobre el comportamiento. Por el contrario, la información financiera relevante es, por definición, capaz de influir en las decisiones de los usuarios.
- 2.16 La neutralidad se apoya con el ejercicio de prudencia. Prudencia es el ejercicio de la cautela al hacer juicios bajo condiciones de incertidumbre. El ejercicio de prudencia significa que los activos e ingresos no están sobrestimados, así como que los pasivos y gastos no están subestimados.⁶ Igualmente, el ejercicio de la prudencia no permite la subestimación de activos o ingresos, ni la sobrestimación de pasivos o gastos. Estas estimaciones erróneas pueden conducir a la sobrestimación o la subestimación de ingresos o de gastos en periodos futuros.
- 2.17 El ejercicio de la prudencia no impone necesariamente la asimetría, así, por ejemplo, no hay una necesidad sistemática de evidencia más convincente para apoyar el reconocimiento de activos o ingresos que para el reconocimiento de pasivos o gastos. Esta asimetría no es una característica cualitativa de la información financiera útil. No obstante, Normas concretas pueden contener requerimientos de asimetría si esto es consecuencia de decisiones que pretenden seleccionar la información más relevante que represente fielmente lo que pretende representar.
- 2.18 Representación fiel no significa exactitud en todos los aspectos. Libre de error significa que no hay errores u omisiones en la descripción del fenómeno, y que el proceso utilizado para producir la información presentada se ha seleccionado y aplicado sin errores. En este contexto, libre de errores no

⁶ Activos, pasivos, ingresos y gastos están definidos en la Tabla 4.1. Son los elementos de los estados financieros.

Marco Conceptual

significa perfectamente exacto en todos los aspectos. Por ejemplo, no puede señalarse que una estimación de un precio o valor no observable sea exacta ni que sea inexacta. Sin embargo, una representación de esa estimación puede ser fiel si el importe se describe con claridad y exactitud como tal estimación, se explican la naturaleza y las limitaciones del proceso de estimación, y no se han cometido errores al seleccionar y aplicar un proceso adecuado para desarrollar la estimación.

- 2.19 La incertidumbre en la medición surge cuando los importes monetarios en los estados financieros no pueden ser observados directamente y deben, en su lugar, estimarse. El uso de estimaciones razonables es una parte esencial de la preparación de la información financiera, y no debilita la utilidad de la información siempre que las estimaciones estén descritas y explicadas de forma clara y exacta. Incluso un alto nivel de incertidumbre en la medición no impide, necesariamente, que una estimación proporcione información útil (véase el párrafo 2.22).

Aplicación de las características cualitativas fundamentales

- 2.20 Para que la información sea útil debe ser relevante y, además, debe proporcionar una representación fiel de lo que pretende representar. Ni una representación fiel de un fenómeno irrelevante ni una representación no fiel de un fenómeno relevante ayudan a los usuarios a tomar decisiones adecuadas.
- 2.21 Los procesos más eficientes y eficaces para aplicar las características cualitativas fundamentales serían habitualmente de la forma siguiente (sujetos a los efectos de las características de mejora y la restricción del costo, que no están consideradas en este ejemplo). Primero, identificar un fenómeno económico, la información sobre lo que puede ser útil a los usuarios de la información financiera de la entidad que informa. Segundo, identificar el tipo de información sobre ese fenómeno que sería más relevante. Tercero, determinar si esa información está disponible y si puede proporcionar una representación fiel del fenómeno económico. Si es así, el proceso de satisfacer las características cualitativas fundamentales termina en ese punto. Si no es así, el proceso se repite con el siguiente tipo de información que sea más relevante.
- 2.22 En algunos casos, se puede necesitar realizar una compensación entre las características cualitativas fundamentales para cumplir el objetivo de la información financiera, que es proporcionar información útil sobre los fenómenos económicos. Por ejemplo, la información más relevante sobre un fenómeno puede ser una estimación altamente incierta. En algunos casos, el nivel de incertidumbre en la medición que implica realizar esa estimación podría ser tan alto que cuestione si ésta proporciona una representación suficientemente fiel de ese fenómeno. En algunos de estos casos, la información más útil puede ser la estimación altamente incierta, acompañada de una descripción de la estimación y una explicación de las incertidumbres que le afectan. En otros de estos casos, si esa información no proporcionara una representación suficientemente fiel de ese fenómeno, la información más útil podría incluir una estimación de otro tipo que sea ligeramente menos

relevante, pero que esté sujeta a una incertidumbre en la medición menor. En circunstancias concretas, puede no haber estimación que proporcione información útil. En esas circunstancias concretas, puede ser necesario proporcionar información que no dependa de una estimación.

Características cualitativas de mejora

- 2.23 La comparabilidad, verificabilidad, oportunidad y comprensibilidad son características cualitativas que mejoran la utilidad de la información que es relevante y facilitan una representación fiel de lo que pretende representar. Las características cualitativas de mejora pueden también ayudar a determinar cuál de las dos vías debe utilizarse para representar un fenómeno, si ambas se consideran que proporcionan información igualmente relevante y fielmente representada de ese fenómeno.

Comparabilidad

- 2.24 Las decisiones de los usuarios conllevan elegir entre alternativas, por ejemplo, vender o mantener una inversión, o invertir en una entidad que informa o en otra. Por consiguiente, la información sobre una entidad que informa es más útil si puede ser comparada con información similar sobre otras entidades, así como con información similar sobre la misma entidad para otro periodo u otra fecha.
- 2.25 La comparabilidad es la característica cualitativa que permite a los usuarios identificar y comprender similitudes y diferencias entre partidas. A diferencia de otras características cualitativas, la comparabilidad no está relacionada con una única partida. Una comparación requiere al menos dos partidas.
- 2.26 La congruencia, aunque está relacionada con la comparabilidad, no es lo mismo. La congruencia hace referencia al uso de los mismos métodos para las mismas partidas, de un periodo a otro dentro de una entidad que informa, o en un mismo periodo entre entidades. La comparabilidad es el objetivo; la congruencia ayuda al lograr esa meta.
- 2.27 Comparabilidad no es igual a uniformidad. Para que la información sea comparable, las cosas similares deben verse parecidas y las cosas distintas deben verse diferentes. La comparabilidad de la información financiera no se mejora haciendo que las cosas diferentes se vean parecidas, ni haciendo que las cosas similares se vean distintas.
- 2.28 Se suele conseguir cierto grado de comparabilidad satisfaciendo las características cualitativas fundamentales. Una representación fiel de un fenómeno económico relevante debería tener naturalmente algún grado de comparabilidad con una representación fiel de un fenómeno económico relevante similar en otra entidad que informa.
- 2.29 Aunque un fenómeno económico único puede ser representado fielmente de múltiples formas, permitir métodos contables alternativos para el mismo fenómeno económico disminuye la comparabilidad.

Verificabilidad

- 2.30 La verificabilidad ayuda a asegurar a los usuarios que la información representa fielmente los fenómenos económicos que pretende representar. Verificabilidad significa que observadores independientes y diferentes, debidamente informados, podrían alcanzar un acuerdo, aunque no necesariamente completo, de que una descripción particular es una representación fiel. La información cuantificada no necesita ser una estimación única para ser verificable. También puede verificarse un rango de posibles importes, junto con las probabilidades correspondientes.
- 2.31 La verificación puede ser directa o indirecta. Verificación directa significa comprobar un importe u otra representación mediante la observación directa, por ejemplo, contando efectivo. Verificación indirecta significa comprobar los datos de entrada de un modelo, fórmulas u otra técnica, y recalcular el resultado utilizando la misma metodología. Un ejemplo es la verificación del importe del inventario comprobando los datos de entrada (cantidades y costos) y recalculando el inventario final utilizando la misma suposición de flujo de costo (por ejemplo, utilizando el método primera entrada, primera salida).
- 2.32 Puede no ser posible verificar algunas explicaciones e información financiera con proyección futura hasta un periodo futuro, e incluso podría no ser posible en ningún momento. Normalmente, para ayudar a los usuarios a decidir si quieren utilizar esa información, sería necesario revelar las hipótesis subyacentes, los métodos de recopilar la información y otros factores y circunstancias que respaldan la información.

Oportunidad

- 2.33 Oportunidad significa tener información disponible para los decisores a tiempo de ser capaz de influir en sus decisiones. Generalmente, cuanto más antigua es la información menos útil resulta. Sin embargo, cierta información puede continuar siendo oportuna durante bastante tiempo después del cierre de un periodo sobre el que se informa debido a que, por ejemplo, algunos usuarios pueden necesitar identificar y evaluar tendencias.

Comprensibilidad

- 2.34 La clasificación, caracterización y presentación de la información de forma clara y concisa la hace comprensible.
- 2.35 Algunos fenómenos son complejos en sí mismos y no puede facilitarse su comprensión. La exclusión de información sobre esos fenómenos, en los informes financieros, podría facilitar la comprensión de la información contenida en dichos informes financieros. Sin embargo, esos informes estarían incompletos, y por ello serían posiblemente engañosos.
- 2.36 Los informes financieros se preparan para usuarios que tienen un conocimiento razonable de las actividades económicas y del mundo de los negocios, y que revisan y analizan la información con diligencia. A veces, incluso usuarios diligentes y bien informados pueden necesitar recabar la ayuda de un asesor para comprender información sobre fenómenos económicos complejos.

Aplicación de las características cualitativas de mejora

- 2.37 Las características cualitativas de mejora deben maximizarse en la medida de lo posible. Sin embargo, las características cualitativas de mejora, individualmente o en grupo, no pueden hacer que la información sea útil si es irrelevante y no proporciona una representación fiel de lo que pretende representar.
- 2.38 La aplicación de las características cualitativas de mejora es un proceso iterativo que no sigue un orden determinado. Algunas veces, una característica cualitativa de mejora puede tener que ser reducida para maximizar otra característica cualitativa. Por ejemplo, puede merecer la pena reducir temporalmente la comparabilidad, cuando se está aplicando prospectivamente una Norma nueva, con el fin de mejorar la relevancia o la representación fiel en el largo plazo. Proporcionar una información a revelar adecuada puede compensar parcialmente la falta de comparabilidad.

La restricción del costo sobre la información financiera útil

- 2.39 El costo es una restricción dominante en la información que puede proporcionarse mediante la información financiera. La presentación de información financiera impone costos, y es importante que esos costos estén justificados por los beneficios de presentar esa información. Existen varios tipos de costos y beneficios a considerar.
- 2.40 Los suministradores de información financiera consumen la mayor parte del esfuerzo que supone recopilar, procesar, verificar y diseminar dicha información, pero los usuarios son los que en última instancia cargan con esos costos en forma de rentabilidades reducidas. Los usuarios de la información financiera también incurren en los costos de analizar e interpretar la información proporcionada. Si no se proporciona la información necesaria, los usuarios incurren en costos adicionales para obtener esa información en otro lugar o para estimarla.
- 2.41 La presentación de información financiera que sea relevante y represente fielmente lo que pretende representar ayuda a los usuarios a tomar decisiones con más confianza. Esto da lugar a un funcionamiento más eficiente de los mercados de capitales y a un menor costo de capital para la economía en su conjunto. Un inversor, prestamista u otro acreedor individual también se beneficia mediante una toma de decisiones mejor informadas. Sin embargo, no es posible que los informes financieros con propósito general proporcionen toda la información que cada usuario encuentra relevante.
- 2.42 Al aplicar la restricción del costo, el Consejo evalúa si los beneficios de presentar una información en particular probablemente justifican los costos incurridos para suministrar y utilizar esa información. Cuando se aplica la restricción del costo al desarrollar una propuesta de Norma, el Consejo recaba información de los suministradores de información financiera, usuarios, auditores, académicos y otros sobre la naturaleza y cantidad de los beneficios y costos esperados de esa Norma. En la mayoría de las situaciones, las evaluaciones se basan en una combinación de información cuantitativa y cualitativa.

Marco Conceptual

- 2.43 Debido a la subjetividad inherente, las diferentes evaluaciones individuales de los costos y los beneficios de la presentación de partidas particulares de información financiera variarán. Por ello, el Consejo pretende considerar los costos y beneficios en relación con la información financiera de forma general, y no solo en relación con entidades que informan individuales. Eso no significa que las evaluaciones de costos y beneficios justifiquen siempre los mismos requerimientos de información para todas las entidades. Las diferencias pueden resultar apropiadas debido a los distintos tamaños de entidades, las diversas formas de obtener capital (en mercados cotizados o no cotizados), las necesidades de los diferentes usuarios u otros factores.

ÍNDICE

desde el párrafo

**CAPÍTULO 3: ESTADOS FINANCIEROS Y LA ENTIDAD QUE
INFORMA**

ESTADOS FINANCIEROS	3.1
Objetivo y alcance de los estados financieros	3.2
Periodo sobre el que se informa	3.4
Perspectiva adoptada en los estados financieros	3.8
Hipótesis de negocio en marcha	3.9
LA ENTIDAD QUE INFORMA	3.10
Estados financieros consolidados y no consolidados	3.15

Estados financieros

- 3.1 Los Capítulos 1 y 2 analizan la información proporcionada en los informes financieros con propósito general y los Capítulos 3 a 8 tratan la información proporcionada en los estados financieros con propósito general, que son una forma concreta de informes financieros con propósito general. Los estados financieros⁷ proporcionan información sobre los recursos económicos de la entidad que informa, derechos de los acreedores contra la entidad y cambios en dichos recursos económicos y derechos de los acreedores, que cumplen las definiciones de los elementos de los estados financieros (véase Tabla 4.1).

Objetivo y alcance de los estados financieros

- 3.2 El objetivo de los estados financieros es proporcionar información sobre los activos, pasivos, patrimonio, ingresos y gastos de la entidad que informa⁸ que es útil a los usuarios de los estados financieros para evaluar las perspectivas de entradas de efectivo netas futuras a la entidad que informa y la administración de la gestión de los recursos económicos de la entidad (véase el párrafo 1.3).
- 3.3 Esa información se proporciona:
- (a) en el estado de situación financiera, reconociendo activos, pasivos y patrimonio;
 - (b) en el estado (o estados) del rendimiento financiero,⁹ reconociendo ingresos y gastos; y
 - (c) en otros estados y notas, presentando y revelando información sobre:
 - (i) activos, pasivos, patrimonio, ingresos y gastos reconocidos (véase el párrafo 5.1), incluyendo información sobre su naturaleza y sobre los riesgos que surgen de esos activos y pasivos reconocidos;
 - (ii) activos y pasivos que no han sido reconocidos (véase el párrafo 5.6), incluyendo información sobre su naturaleza y sobre los riesgos que surgen de ellos;
 - (iii) flujos de efectivo;
 - (iv) aportaciones de los tenedores de derechos sobre el patrimonio y distribuciones a ellos; y
 - (v) los métodos, suposiciones y juicios utilizados al estimar los importes presentados o revelados, y los cambios en ellos.

7 A lo largo de este *Marco Conceptual*, el término "estados financieros" hace referencia a estados financieros con propósito general.

8 Activos, pasivos, patrimonio, ingresos y gastos están definidos en la Tabla 4.1. Son los elementos de los estados financieros.

9 El *Marco Conceptual* no especifica si el estado (o estados) del rendimiento financiero comprende uno solo o dos estados.

Periodo sobre el que se informa

- 3.4 Los estados financieros se preparan para un periodo especificado de tiempo (periodo sobre el que se informa) y proporcionan información sobre:
- (a) activos y pasivos—incluyendo activos y pasivos no reconocidos— y patrimonio que existían al final del periodo sobre el que se informa o durante éste; y
 - (b) ingresos y gastos para el periodo sobre el que se informa.
- 3.5 Para ayudar a los usuarios de los estados financieros a identificar y evaluar los cambios y tendencias, los estados financieros proporcionan también información comparativa por, al menos, un periodo sobre el que se informa anterior.
- 3.6 La información sobre posibles transacciones futuras y otros posibles sucesos futuros (información referida al futuro) se incluye en los estados financieros si:
- (a) está relacionada con activos o pasivos de la entidad—incluyendo activos y pasivos no reconocidos—o patrimonio que existía al final o durante el periodo sobre el que se informa o a ingresos o gastos de éste; y
 - (b) es útil para los usuarios de los estados financieros.

Por ejemplo, si un activo o un pasivo se mide estimando los flujos de efectivo futuros, la información sobre las estimaciones de esos flujos de efectivo futuros puede ayudar a los usuarios de los estados financieros a comprender las medidas presentadas. Habitualmente, los estados financieros no proporcionan otros tipos de información referida al futuro, por ejemplo, material explicativo sobre las expectativas y estrategias de la gerencia para la entidad que informa.

- 3.7 Los estados financieros incluyen información sobre transacciones y sucesos que han ocurrido después del final del periodo sobre el que se informa si la provisión de esta información es necesaria para cumplir el objetivo de los estados financieros (véase el párrafo 3.2).

Perspectiva adoptada en los estados financieros

- 3.8 Los estados financieros proporcionan información sobre transacciones y otros sucesos vistos desde la perspectiva de la entidad que informa en conjunto, no desde la perspectiva de cualquier grupo concreto de inversores, prestamistas u otros acreedores existentes o potenciales.

Hipótesis de negocio en marcha

- 3.9 Los estados financieros se preparan normalmente bajo el supuesto de que una entidad que informa está en funcionamiento y continuará su actividad dentro del futuro previsible. Por lo tanto, se supone que la entidad no tiene la intención ni la necesidad de liquidar o cesar su actividad comercial. Si tal intención o necesidad existiera, los estados financieros pueden tener que

prepararse sobre una base diferente. Si es así, los estados financieros describen la base utilizada.

La entidad que informa

- 3.10 Una entidad que informa es una entidad a la que se le requiere, u opta, por preparar estados financieros. Una entidad que informa puede ser una única entidad o una parte de una entidad o puede comprender más de una entidad. Una entidad que informa no es necesariamente una entidad legal.
- 3.11 Algunas veces una entidad (controladora) tiene el control sobre otra entidad (subsidiaria). Si una entidad que informa comprende la controladora y sus subsidiarias, los estados financieros de la entidad que informa se denominan “estados financieros consolidados” (véanse los párrafos 3.15 y 3.16). Si una entidad que informa es solo la controladora, los estados financieros de la entidad que informa se denominan “estados financieros no consolidados” (véanse los párrafos 3.17 y 3.18).
- 3.12 Si la entidad que informa comprende dos o más entidades que no están vinculadas por relación controladora-subsidiaria, los estados financieros de la entidad que informa se denominan “estados financieros combinados”.
- 3.13 La determinación del límite apropiado de una entidad que informa puede ser difícil si ésta:
- (a) no es una entidad legal; y
 - (b) no comprende solo entidades legales vinculadas por una relación controladora-subsidiaria.
- 3.14 En estos casos, la determinación del límite de la entidad que informa se guía por las necesidades de información de los usuarios principales de los estados financieros de la entidad que informa. Dichos usuarios necesitan información relevante que represente fielmente lo que pretende representar. La representación fiel requiere que:
- (a) el límite de la entidad que informa no contenga un conjunto incompleto o arbitrario de actividades económicas;
 - (b) la introducción de ese conjunto de actividades económicas dentro del límite de la entidad que informa, dé lugar a información neutral; y
 - (c) se proporcione una descripción de la forma en que se determinó el límite de la entidad que informa y lo que constituye la entidad que informa.

Estados financieros consolidados y no consolidados

- 3.15 Los estados financieros consolidados proporcionan información sobre los activos, pasivos, patrimonio, ingresos y gastos de la controladora y sus subsidiarias como una entidad única que informa. Esa información es útil para los inversores, prestamistas y otros acreedores existentes y potenciales de la controladora, en su evaluación de las perspectivas de las entradas de efectivo netas futuras de la controladora. Esto es así porque las entradas de efectivo

netas a la controladora incluyen las distribuciones a la controladora de sus subsidiarias, y dichas distribuciones dependen de las entradas de efectivo netas en las subsidiarias.

- 3.16 Los estados financieros consolidados no se diseñan para proporcionar información separada sobre los activos, pasivos, patrimonio, ingresos y gastos de cualquier subsidiaria concreta. Los estados financieros propios de una subsidiaria se diseñan para proporcionar esa información.
- 3.17 Los estados financieros no consolidados se diseñan para proporcionar información sobre los activos, pasivos, patrimonio, ingresos y gastos de la controladora, y no sobre sus subsidiarias. Esa información puede ser útil a los inversores, prestamistas y otros acreedores existentes y potenciales de la controladora porque:
- (a) habitualmente un derecho de los acreedores frente a la controladora no otorga al tenedor un derecho frente a las subsidiarias; y
 - (b) en algunas jurisdicciones, los importes que pueden ser legalmente distribuidos a los tenedores de derechos sobre el patrimonio contra la controladora dependen de las reservas distribuibles de la controladora.

Otra forma de proporcionar información sobre algunos o todos los activos, pasivos, patrimonio, ingresos y gastos de la controladora únicamente es en las notas a los estados financieros consolidados.

- 3.18 La información proporcionada por los estados financieros no consolidados, habitualmente, no es suficiente para satisfacer las necesidades de información de los inversores, prestamistas y otros acreedores existentes y potenciales de la controladora. Por consiguiente, cuando se requieren estados financieros consolidados, los estados financieros no consolidados no sirven como sustituto de los primeros. No obstante, se puede requerir que una controladora prepare estados financieros no consolidados, o que opte por hacerlo, además de los estados financieros consolidados.

ÍNDICE

desde el párrafo

CAPÍTULO 4: LOS ELEMENTOS DE LOS ESTADOS FINANCIEROS

INTRODUCCIÓN	4.1
DEFINICIÓN DE ACTIVO	4.3
Derecho	4.6
Potencial para producir beneficios económicos	4.14
Control	4.19
DEFINICIÓN DE PASIVO	4.26
Obligación	4.28
Transferencia de un recurso económico	4.36
Obligación presente como resultado de sucesos pasados	4.42
ACTIVOS Y PASIVOS	4.48
Unidad de cuenta	4.48
Contratos pendientes de ejecución	4.56
Esencia de los derechos contractuales y obligaciones contractuales	4.59
DEFINICIÓN DE PATRIMONIO	4.63
DEFINICIONES DE INGRESOS Y GASTOS	4.68

Introducción

- 4.1 Los elementos de los estados financieros definidos en el *Marco Conceptual* son:
- (a) activos, pasivos y patrimonio, que están relacionados con la situación financiera de una entidad que informa; y
 - (b) ingresos y gastos, que están relacionados con el rendimiento financiero de una entidad que informa.
- 4.2 Dichos elementos se vinculan con los recursos económicos, derechos y cambios en los recursos económicos y en los derechos de los acreedores analizados en el Capítulo 1, que y que se definen en la Tabla 4.1.

Capítulo 4.1 – Los elementos de los estados financieros

Aspecto tratado en el Capítulo 1	Elemento	Definición o descripción
Recursos económicos	Activo	Un recurso económico presente controlado por la entidad como resultado de sucesos pasados. Un recurso económico es un derecho que tiene el potencial de producir beneficios económicos.
Derechos de los acreedores	Pasivo	Es una obligación presente de la entidad de transferir un recurso económico como resultado de sucesos pasados.
	Patrimonio	La parte residual de los activos de la entidad, una vez deducidos todos sus pasivos.
Cambios en los recursos económicos y en los derechos de los acreedores que reflejan el rendimiento financiero	Ingresos	Son incrementos en los activos o disminuciones en los pasivos que dan lugar a incrementos en el patrimonio, distintos de los relacionados con aportaciones de los tenedores de derechos sobre el patrimonio.
	Gastos	Disminuciones en los activos o incrementos en los pasivos que dan lugar a disminuciones en el patrimonio, distintos de los relacionados con distribuciones de los tenedores de derechos sobre el patrimonio.
Otros cambios en los recursos económicos y en los derechos de los acreedores	–	aportaciones de los tenedores de derechos sobre el patrimonio y distribuciones a ellos.
	–	Intercambios de activos de activos o pasivos que no dan lugar a incrementos o disminuciones de patrimonio.

Definición de activo

- 4.3 Un activo es un recurso económico presente controlado por la entidad como resultado de sucesos pasados.
- 4.4 Un recurso económico es un derecho que tiene el potencial de producir beneficios económicos.

Marco Conceptual

4.5 Esta sección analiza tres aspectos de dichas definiciones:

- (a) derechos (véanse los párrafos 4.6 a 4.13);
- (b) potencial de producir beneficios económicos (véanse los párrafos 4.14 a 4.18); y
- (c) control (véanse los párrafos 4.19 a 4.25).

Derecho

4.6 Los derechos que tienen el potencial de producir beneficios toman diversas formas, incluyendo:

- (a) derechos que se corresponden con una obligación de un tercero (véase el párrafo 4.39), por ejemplo:
 - (i) Derechos a recibir efectivo.
 - (ii) Derechos a recibir bienes o servicios.
 - (iii) Derechos a intercambiar recursos económicos con terceros en condiciones favorables. Estos derechos incluyen, por ejemplo, un contrato a término para comprar un recurso económico en términos que son actualmente favorables o una opción para comprar un recurso económico.
 - (iv) Derechos a beneficios procedentes de una obligación de terceros que consiste en transferir un recurso económico si ocurre un suceso futuro incierto que haya sido especificado (véase el párrafo 4.37).
- (b) Derechos que no se corresponden con una obligación de un tercero, por ejemplo:
 - (i) Derechos sobre objetos físicos, tales como propiedades, planta y equipo o inventarios. Ejemplos de estos derechos son un derecho a usar un objeto físico o un derecho a beneficios procedentes del valor residual de un objeto arrendado.
 - (ii) Derecho a utilizar propiedad intelectual.

4.7 Muchos derechos se establecen por contrato, legislación o medios similares. Por ejemplo, una entidad puede obtener derechos sobre un objeto físico propio o arrendado, mediante la posesión de un instrumento de deuda o un instrumento de patrimonio, o mediante la posesión de una patente registrada. Sin embargo, una entidad también puede obtener derechos de otras formas, por ejemplo:

- (a) comprando o creando conocimiento que no es de dominio público (véase el párrafo 4.22); o
- (b) a través de una obligación de terceros que surge porque ese tercero no tiene la capacidad práctica de actuar de forma incongruente con sus prácticas comerciales, políticas publicadas o declaraciones específicas (véase el párrafo 4.31).

- 4.8 Algunos bienes o servicios—por ejemplo, servicios de empleados—se reciben y consumen de forma inmediata. El derecho de una entidad a obtener beneficios económicos producidos por estos bienes o servicios existe de forma momentánea hasta que la entidad consume los bienes o servicios.
- 4.9 No todos los derechos de una entidad son activos de esa entidad—para ser activos de la entidad, los derechos deben tener el potencial de producir beneficios económicos para la entidad más allá de los beneficios económicos disponibles para todo tercero (véanse los párrafos 4.14 a 4.18) y ser controlados por la entidad (véanse los párrafos 4.19 a 4.25). Por ejemplo, los derechos disponibles para cualquier tercero sin costo significativo—por ejemplo, derechos de acceso a bienes públicos, tales como los derechos públicos de paso sobre terrenos o el conocimiento que es de dominio público—habitualmente no son activos para las entidades que los poseen.
- 4.10 Una entidad no puede tener derecho a obtener beneficios económicos de sí misma. Por ello:
- (a) los instrumentos de deuda o instrumentos de patrimonio emitidos por la entidad y recomprados y mantenidos por ella—por ejemplo, acciones propias—no son recursos económicos de esa entidad; y
 - (b) si una entidad que informa comprende más de una entidad legal, los instrumentos de deuda o instrumentos de patrimonio emitidos por una de dichas entidades legales y mantenidos por otra de ellas no son recursos económicos de la entidad que informa.
- 4.11 En principio, cada uno de los derechos de una entidad es un activo separado. Sin embargo, a efectos contables, los derechos relacionados se tratan a menudo como una única unidad de cuenta que es un activo único (véanse los párrafos 4.48 a 4.55). Por ejemplo, la propiedad legal de un objeto físico puede dar lugar a varios derechos, incluyendo:
- (a) el derecho a utilizar el objeto;
 - (b) el derecho a vender derechos sobre el objeto;
 - (c) el derecho a pignorar derechos sobre el objeto; y
 - (d) otros derechos no mencionados en (a)–(c).
- 4.12 En muchos casos, el conjunto de derechos que surgen de la propiedad legal de un objeto físico se contabiliza como un activo único. Conceptualmente, el recurso económico es el conjunto de derechos, no el objeto físico. No obstante, la descripción del objeto físico como el conjunto de derechos proporcionará, a menudo, una representación fiel de esos derechos de la forma más concisa y comprensible.
- 4.13 En algunos casos, es incierta la existencia de un derecho. Por ejemplo, una entidad y un tercero pueden discrepar si la entidad tiene un derecho a recibir un recurso económico de ese tercero. Hasta que esa incertidumbre sobre la existencia se resuelva—por ejemplo, mediante sentencia judicial—es incierto que la entidad tiene un derecho y, por consiguiente, si existe un activo. (El párrafo 5.14 analiza el reconocimiento de activos cuya existencia es incierta.)

Potencial para producir beneficios económicos

- 4.14 Un recurso económico es un derecho que tiene el potencial de producir beneficios económicos. Para que ese potencial exista, no es necesario que sea cierto, ni siquiera probable, que el derecho vaya a producir beneficios económicos. Solo es necesario que el derecho exista en el momento ya y que, en, al menos, una circunstancia, produciría beneficios económicos para esa entidad más allá de los disponibles para todas las demás partes.
- 4.15 Un derecho puede cumplir la definición de un recurso económico, y por ello puede ser un activo, incluso si la probabilidad de que produzca beneficios económicos es baja. No obstante, esa baja probabilidad puede afectar decisiones sobre qué información proporcionar sobre el activo y cómo facilitarla, incluyendo decisiones sobre si se reconoce el activo (véanse los párrafos 5.15 a 5.17), y cómo medirlo.
- 4.16 Un recurso económico podría producir beneficios económicos para la entidad permitiendo u otorgando el derecho a realizar, por ejemplo, uno o más de las siguientes acciones:
- (a) recibir flujos de efectivo contractuales u otro recurso económico;
 - (b) intercambiar recursos económicos con terceros en condiciones favorables;
 - (c) producir entradas de efectivo o evitar salidas de efectivo mediante, por ejemplo:
 - (i) el uso del recurso económico individualmente o en combinación con otros recursos económicos para producir bienes o prestar servicios;
 - (ii) el uso del recurso económico para mejorar el valor de otros recursos económicos; o
 - (iii) el arriendo del recurso económico a otra parte;
 - (d) recibir efectivo u otros recursos económicos mediante la venta del recurso económico; o
 - (e) extinguir pasivos mediante la transferencia del recurso económico.
- 4.17 Aunque un recurso económico debe su valor a su potencial presente para producir beneficios económicos futuros, el recurso económico es el derecho presente que contiene ese potencial, no los beneficios económicos futuros que el derecho puede producir. Por ejemplo, el valor de una opción comprada procede de su potencial presente para producir beneficios económicos a través del ejercicio de la opción en una fecha futura. Sin embargo, el recurso económico es el derecho presente —el derecho a ejercer la opción en una fecha futura. El recurso económico no son los beneficios económicos futuros que el tenedor recibirá si se ejercita la opción.

- 4.18 Existe una asociación muy estrecha entre la realización de un determinado desembolso y la adquisición de un activo, aunque uno y otro no tienen por qué coincidir necesariamente. Por ello, cuando una entidad incurre en un desembolso, esto puede proporcionar evidencia de que ha buscado los beneficios económicos futuros, pero no proporciona una prueba concluyente de que haya obtenido un activo. De forma análoga, la ausencia de un desembolso relacionado no excluye que una partida cumpla la definición de activo. Los activos pueden incluir, por ejemplo, derechos que un gobierno ha concedido a la entidad sin costo o que han sido donados a la entidad por un tercero.

Control

- 4.19 El control vincula un recurso económico con una entidad. La evaluación de si existe control ayuda a identificar el recurso económico que contabiliza la entidad. Por ejemplo, una entidad puede controlar una parte proporcional de una propiedad inmobiliaria sin controlar la totalidad de los derechos que surgen de la propiedad de dicho elemento. En estos casos, el activo de la entidad es su participación en la propiedad que controla, no los derechos que surgen de poseer la propiedad en su totalidad, la cual no controla.
- 4.20 Una entidad controla un recurso económico si tiene la capacidad presente de dirigir el uso del recurso económico y obtener los beneficios económicos que pueden proceder de éste. El control incluye la capacidad presente de impedir que terceros dirijan el uso del recurso económico y la obtención de los beneficios económicos que pueden proceder de éste. De ello se deduce que, si una parte controla un recurso económico, ningún tercero controla ese recurso.
- 4.21 Una entidad tiene la capacidad presente de dirigir el uso de un recurso económico si tiene el derecho a utilizar ese recurso económico en sus actividades, o de permitir que un tercero utilice para sus actividades dicho recurso económico.
- 4.22 El control de un recurso económico habitualmente surge de la capacidad de exigir los derechos legales. Sin embargo, el control puede surgir también si una entidad tiene otros medios de asegurar que tiene la capacidad presente, y no la tiene un tercero, de dirigir el uso del recurso económico y obtener los beneficios que pueden proceder de éste. Por ejemplo, una entidad podría controlar un derecho a usar un conocimiento que no es de dominio público si tiene acceso a dicho conocimiento y la capacidad presente de conservarlo en secreto, incluso si no está protegido por una patente registrada.
- 4.23 Para que una entidad controle un recurso económico, los beneficios económicos futuros procedentes del recurso deben ir a la entidad directa o indirectamente en lugar de a un tercero. Este aspecto de control no supone que la entidad pueda asegurar que el recurso producirá beneficios económicos en cualquier circunstancia. Más bien significa que, si el recurso produce beneficios económicos, la entidad es la parte que los obtendrá directa o indirectamente.

Marco Conceptual

- 4.24 La exposición a variaciones significativas en el importe de los beneficios económicos producidos por un recurso económico puede indicar que la entidad controla el recurso. Sin embargo, solo es un factor por considerar en la evaluación global de si existe control.
- 4.25 En ocasiones una parte (un principal) contrata a otra parte (un agente) para que actúe en su nombre y para su beneficio. Por ejemplo, un principal puede contratar a un agente para que acuerde ventas de bienes controlados por el principal. Si un agente tiene en custodia un recurso económico controlado por el principal, ese recurso económico no es un activo del agente. Además, si el agente tiene la obligación de transferir a un tercero un recurso económico controlado por el principal, esa obligación no es un pasivo del agente, porque el recurso económico que sería transferido es el recurso económico del principal, no del agente.

Definición de pasivo

- 4.26 Un pasivo es una obligación presente de la entidad de transferir un recurso económico como resultado de sucesos pasados.
- 4.27 Para que exista un pasivo, deben satisfacerse los tres criterios siguientes:
- (a) la entidad tiene una obligación (véanse los párrafos 4.28 a 4.35);
 - (b) la obligación es transferir un recurso económico (véanse los párrafos 4.36 a 4.41); y
 - (c) la obligación es una obligación presente que existe como resultado de sucesos pasados (véanse los párrafos 4.42 a 4.47).

Obligación

- 4.28 El primer criterio para un pasivo es que la entidad tenga una obligación.
- 4.29 Una obligación es un deber o responsabilidad que una entidad no tiene capacidad práctica de evitar. Una obligación siempre es debida a un tercero (o terceros). El tercero (o terceros) podría ser una persona u otra entidad, un grupo de personas o de otras entidades, o una colectividad social. No es necesario conocer la identidad del tercero (o terceros) a quien se debe la obligación.
- 4.30 Si una parte tiene una obligación de transferir un recurso económico, se entiende que un tercero (o terceros) tiene el derecho a recibir ese recurso económico. Sin embargo, un requerimiento para que una parte reconozca un pasivo y lo mida por un importe especificado no supone que el tercero (o terceros) deba reconocer un activo o lo mida por el mismo importe. Por ejemplo, Normas concretas pueden contener criterios de reconocimiento o requerimientos de medición diferentes para el pasivo de una parte y el activo correspondiente del tercero (o terceros) si dichos criterios o requerimientos distintos son consecuencia de decisiones que pretenden seleccionar la información más relevante, que represente fielmente lo que pretende representar.

- 4.31 Muchas obligaciones se establecen por contrato, legislación o medios similares y son legalmente exigibles por la parte (o partes) a quienes se les deben. Las obligaciones pueden también surgir, sin embargo, de las prácticas tradicionales de una entidad, políticas publicadas o declaraciones específicas, si la entidad no tiene la capacidad práctica de actuar de forma incongruente con esas prácticas, políticas o declaraciones. La obligación que surge en estas situaciones se describe, a menudo, como una "obligación implícita".
- 4.32 En algunas situaciones, el deber o la responsabilidad de una entidad de transferir un recurso económico están condicionados a una acción futura concreta que la entidad puede realizar por sí misma. Estas acciones podrían incluir la explotación de un negocio concreto u operar en un mercado concreto en una fecha futura especificada, o ejercer opciones concretas dentro de un contrato. En estas situaciones, la entidad tiene una obligación si no tiene la capacidad práctica de evitar la realización de esa acción.
- 4.33 La conclusión de que es apropiado preparar los estados financieros de una entidad sobre una base de negocio en marcha también implica una conclusión de que la entidad no tiene la capacidad de evitar una transferencia que podría evitarse solo liquidando la entidad o cesando en el negocio.
- 4.34 Los factores usados para evaluar si una entidad tiene la capacidad práctica de evitar la transferencia de un recurso económico pueden depender de la naturaleza del deber o responsabilidad de la entidad. Por ejemplo, en algunos casos, una entidad puede no tener la capacidad práctica de evitar una transferencia si cualquier acción que pudiera tomar para evitarla tuviera consecuencias económicas significativamente más adversas que la transferencia misma. Sin embargo, ni la intención de realizar una transferencia, ni una alta probabilidad de ésta, es razón suficiente para concluir que la entidad no tiene la capacidad práctica de evitar dicha transferencia.
- 4.35 En algunos casos, hay incertidumbre sobre si existe una obligación. Por ejemplo, si un tercero pretende una compensación por un acto de una entidad denunciado por irregularidades, puede haber incertidumbre sobre si ocurrió o no el acto, sobre si la entidad lo cometió o sobre cómo se aplica la ley. Hasta que esa incertidumbre sobre la existencia se resuelva—por ejemplo, mediante sentencia judicial—existirá incertidumbre sobre si la entidad tiene una obligación con el tercero que pretende una compensación y, por consiguiente, si existe un pasivo. (El párrafo 5.14 analiza el reconocimiento de pasivos sobre cuya existencia hay incertidumbre.)

Transferencia de un recurso económico

- 4.36 El segundo criterio para un pasivo es que la obligación sea la transferencia de un recurso económico.
- 4.37 Para satisfacer este criterio, la obligación debe tener el potencial de requerir que la entidad transfiera un recurso económico a un tercero (o a varios terceros). Para que exista ese potencial, no se necesita que sea cierto, ni siquiera probable, que se vaya a requerir que la entidad transfiera un recurso económico—se puede requerir, por ejemplo, la transferencia solo si ocurre un

Marco Conceptual

determinado suceso futuro incierto. Solo es necesario que la obligación exista ya y que, en, al menos, una circunstancia, se requiera que la entidad transfiera un recurso económico.

- 4.38 Una obligación puede cumplir la definición de un pasivo incluso si la probabilidad de transferir un recurso económico es baja. No obstante, esa baja probabilidad puede afectar decisiones sobre qué información proporcionar sobre el pasivo y cómo facilitarla, incluyendo decisiones sobre si se reconoce el pasivo (véanse los párrafos 5.15 a 5.17), y cómo medirlo.
- 4.39 Las obligaciones de transferir un recurso económico incluyen, por ejemplo:
- (a) Obligaciones de pagar efectivo.
 - (b) Obligaciones de entregar bienes o prestar servicios.
 - (c) Obligaciones a intercambiar recursos económicos con terceros en condiciones desfavorables. Estas obligaciones incluyen, por ejemplo, un contrato a término para vender un recurso económico en condiciones que son actualmente desfavorables, o una opción que da derecho a un tercero a comprar un recurso económico de la entidad.
 - (d) Obligaciones de transferir un recurso económico si ocurre un determinado suceso futuro incierto.
 - (e) Obligaciones de emitir un instrumento financiero que obligará a la entidad a transferir un recurso económico.
- 4.40 En lugar de satisfacer una obligación de transferir un recurso económico al tercero que tiene el derecho de recibir ese recurso, las entidades, en ocasiones, deciden, por ejemplo:
- (a) liquidar la obligación negociando su liberación;
 - (b) transferir la obligación a un tercero; o
 - (c) sustituir esa obligación de transferir un recurso económico por otra obligación, realizando una nueva transacción.
- 4.41 En las situaciones descritas en el párrafo 4.40, una entidad tiene la obligación de transferir un recurso económico hasta que se ha liquidado, transferido o reemplazado esa obligación.

Obligación presente como resultado de sucesos pasados

- 4.42 El tercer criterio para un pasivo es que la obligación sea una obligación presente que exista como resultado de sucesos pasados.
- 4.43 Una obligación presente existe como resultado de sucesos pasados solo si:
- (a) la entidad ya ha obtenido beneficios económicos o realizado una acción; y
 - (b) como consecuencia, la entidad tendrá o podría tener que transferir un recurso económico que no se hubiera transferido en otro caso.

- 4.44 Los beneficios económicos obtenidos podrían incluir, por ejemplo, bienes o servicios. La acción tomada podría incluir, por ejemplo, la explotación de un negocio concreto o la operación en un mercado específico. Si se obtienen los beneficios económicos, o se toma una acción, a lo largo de un período de tiempo, la obligación presente resultante podría acumularse durante ese tiempo.
- 4.45 Si se promulga una nueva legislación, surge una obligación presente solo cuando, como consecuencia de la obtención de los beneficios económicos o de la toma de una acción a la que se aplica esa legislación, una entidad tendrá o podría tener que transferir un recurso económico que no se hubiera transferido en otro caso. La promulgación de legislación no es en sí misma suficiente para hacer que una entidad tenga una obligación presente. De forma análoga, la práctica comercial de una entidad, política publicada o documento específico del tipo mencionado en el párrafo 4.31 da lugar a una obligación presente solo cuando, como consecuencia de la obtención de beneficios económicos o de la realización de una acción a la que se aplica esa práctica, política o declaración, la entidad tendrá o podría tener que transferir un recurso económico que no se hubiera transferido en otro caso.
- 4.46 Una obligación presente puede existir incluso si la correspondiente transferencia de recursos económicos no puede ser exigible hasta algún momento futuro. Por ejemplo, puede existir ahora un pasivo contractual de pagar efectivo incluso si el contrato no requiere un pago hasta una fecha futura. De forma análoga, puede existir ahora una obligación contractual para que una entidad realice un trabajo en una fecha futura incluso si la contraparte no puede requerir que la entidad realice el trabajo hasta esa fecha futura.
- 4.47 Una entidad no tiene todavía una obligación presente de transferir un recurso económico si no ha satisfecho aún los criterios del párrafo 4.43 es decir, si no ha obtenido todavía los beneficios económicos, o tomado una acción que requeriría o podría requerir que la entidad transfiriera un recurso económico que no se hubiera transferido en otro caso. Por ejemplo, si una entidad ha realizado un contrato para pagar a un empleado un salario a cambio de recibir los servicios del empleado, la entidad no tiene una obligación presente de pagar el salario hasta que haya recibido los servicios del empleado. Antes de que el contrato esté pendiente de ejecutar—la entidad tiene un derecho y obligación combinados de intercambiar salario futuro por servicios futuros del empleado (véanse los párrafos 4.56 a 4.58).

Activos y pasivos

Unidad de cuenta

- 4.48 La unidad de cuenta es el derecho o el grupo de derechos, las obligaciones o el grupo de obligaciones o el grupo de derechos y obligaciones, a los que aplican los conceptos de reconocimiento y medición.

Marco Conceptual

- 4.49 Una unidad de cuenta se selecciona para un activo o un pasivo al considerar cómo se aplicarán los criterios de reconocimiento y conceptos de medición, a ese activo o pasivo, y a los ingresos y gastos relacionados. En algunas circunstancias, puede ser apropiado seleccionar una unidad de cuenta para el reconocimiento y otra diferente para la medición. Por ejemplo, los contratos pueden, en ocasiones, reconocerse de forma individual, pero medirse como parte de una cartera de contratos. Para la presentación e información a revelar, puede ser necesario agregar o separar los activos, pasivos, ingresos y gastos en sus componentes.
- 4.50 Si una entidad transfiere parte de un activo o parte de un pasivo, la unidad de cuenta puede cambiar en ese momento, de forma tal que el componente transferido y el componente conservado pasen a ser una unidad de cuenta (véanse los párrafos 5.26 a 5.33).
- 4.51 Una unidad de cuenta se selecciona para proporcionar información útil, lo cual supone que:
- (a) la información proporcionada sobre el activo o pasivo, así como sobre los ingresos y gastos relacionados, debe ser relevante. El tratamiento de un grupo de derechos y obligaciones como una unidad de cuenta única puede proporcionar información más relevante que el tratamiento de cada derecho u obligación como una unidad de cuenta individual si, por ejemplo, esos derechos y obligaciones:
 - (i) no pueden ser, o es improbable que sean, sujeto de transacciones separadas;
 - (ii) no pueden caducar o es improbable que lo hagan siguiendo patrones diferentes;
 - (iii) tienen características económicas y riesgos similares y, por ello, es probable que tengan implicaciones parecidas para las perspectivas de entradas de efectivo netas futuras hacia la entidad o salidas de efectivo netas desde la entidad; o
 - (iv) se usan juntos en las actividades del negocio llevadas a cabo por una entidad para producir flujos de efectivo, y se miden por referencia a estimaciones de sus flujos de efectivo futuros interdependientes.
 - (b) la información proporcionada sobre el activo o pasivo y sobre los ingresos y gastos relacionados deben representar fielmente la esencia de la transacción u otro suceso de los cuales han surgido. Por ello, puede ser necesario tratar los derechos u obligaciones que surgen de fuentes diferentes como una unidad de cuenta única o separar los derechos u obligaciones que surgen de una fuente única (véase el párrafo 4.62). Igualmente, para proporcionar la representación fiel de derechos y obligaciones no relacionados, puede ser necesario reconocerlos y medirlos de forma separada.

- 4.52 Al igual que el costo restringe otras decisiones de la información financiera, también restringe la selección de una unidad de cuenta. Por ello, al seleccionar una unidad de cuenta, es importante considerar si los beneficios de la información proporcionada a los usuarios de los estados financieros seleccionando esa unidad de cuenta es probable que justifique los costos de proporcionar y utilizar esa información. En general, los costos asociados con el reconocimiento y medición de los activos, pasivos, ingresos y gastos se incrementan a medida que disminuye el tamaño de la unidad de cuenta. Por ello, en general, solo se separan los derechos y obligaciones que tienen la misma procedencia si la información resultante es más útil y los beneficios superan a los costos.
- 4.53 En ocasiones, los derechos y obligaciones surgen de la misma fuente. Por ejemplo, algunos contratos pueden establecer tanto derechos como obligaciones para cada una de las partes. Si los derechos y obligaciones son interdependientes y no pueden separarse, constituyen un activo o pasivo único inseparable y, por ello, forman una unidad de cuenta individual. Por ejemplo, este es el caso de los contratos pendientes de ejecución (véase el párrafo 4.57). Por el contrario, si los derechos son separables de las obligaciones, puede, en ocasiones, ser apropiado agrupar los derechos por separado de las obligaciones, dando lugar a la identificación de uno o más activos y pasivos separados. En otros casos, puede ser más apropiado agrupar los derechos y obligaciones separables en una partida contable separada única tratándolos como un activo único y un pasivo único.
- 4.54 El tratamiento de un conjunto de derechos y obligaciones como una unidad de cuenta única difiere de la compensación de activos y pasivos (véase el párrafo 7.10).
- 4.55 Las partidas contables separadas posibles incluyen:
- (a) un derecho individual o una obligación individual;
 - (b) todos los derechos, todas las obligaciones o todos los derechos y obligaciones, que surgen de una fuente única, por ejemplo, un contrato;
 - (c) un subgrupo de esos derechos u obligaciones—por ejemplo, un subgrupo de derechos sobre una partida de propiedades, planta y equipo para los que la vida útil y estructura de consumo difieren de los de otros derechos sobre esa partida;
 - (d) un grupo de derechos combinados u obligaciones que surgen de una cartera de elementos similares;
 - (e) un grupo de derechos combinados u obligaciones que surgen de una cartera de partidas diferentes—por ejemplo, una cartera de activos y pasivos a disponer en una sola transacción; y
 - (f) una exposición al riesgo dentro de una cartera de partidas—si una cartera de partidas está sujeta a un riesgo común, algunos aspectos de la contabilización de esa cartera podrían centrarse en la exposición agregada a ese riesgo dentro de la cartera.

Contratos pendientes de ejecución

- 4.56 Un contrato pendiente de ejecución es un contrato, o una parte de un contrato, que está sin realizar en partes iguales—ninguna parte ha cumplido ninguna de sus obligaciones, o ambas partes han cumplido parcialmente sus obligaciones en igual medida.
- 4.57 Un contrato pendiente de ejecución establece un derecho y una obligación combinados para intercambiar recursos económicos. El derecho y obligación son interdependientes y no pueden separarse. Por ello, el derecho y la obligación combinados constituyen un activo o pasivo único. La entidad tiene un activo si los términos del intercambio le son favorables en este momento; tiene un pasivo si los términos del intercambio son actualmente desfavorables. Incluir o no un activo o pasivo en los estados financieros depende de los criterios de reconocimiento (véase el Capítulo 5) y de la base de medición (véase el Capítulo 6) seleccionada para ese activo o pasivo incluyendo, cuando sea aplicable, una prueba para determinar si el contrato es oneroso.
- 4.58 En la medida en que una parte cumple sus obligaciones del contrato, el contrato deja de estar pendiente de ejecutar. Si la entidad que informa cumple primero con el contrato, ese desempeño es el suceso que cambia el derecho y la obligación de la entidad que informa de intercambiar recursos económicos por un derecho a recibir un recurso económico. Ese derecho es un activo. Si la otra parte cumple primero con el contrato, ese desempeño es el suceso que cambia el derecho y la obligación de la entidad que informa de intercambiar recursos económicos por una obligación de transferir un recurso económico. Esa obligación es un pasivo.

Esencia de los derechos contractuales y obligaciones contractuales

- 4.59 Los términos de un contrato crean derechos y obligaciones para una entidad que sea parte de ese contrato. Para representar esos derechos y obligaciones, los estados financieros informan sobre su esencia (véase el párrafo 2.12). En algunos casos, la esencia de los derechos y obligaciones es clara, a partir de la forma legal del contrato. En otros casos, los términos del contrato, o de un grupo o serie de contratos, requieren un análisis para identificar la esencia de los derechos y obligaciones.
- 4.60 Se consideran todos los términos en un contrato—de forma explícita o implícita—a menos que carezcan de sustancia. Los términos implícitos podrían incluir, por ejemplo, obligaciones impuestas por ley, tales como obligaciones de garantía legal impuestas a las entidades que celebran contratos para la venta de bienes a clientes.
- 4.61 Los términos que carecen de sustancia se desestiman. Un término carece de sustancia si no tiene un efecto apreciable sobre los aspectos económicos del contrato. Los términos que carecen de sustancia podrían incluir, por ejemplo:
- (a) términos que no obligan a las partes; o
 - (b) derechos, incluyendo opciones, que el tenedor no tendrá la capacidad práctica de ejercitar.

- 4.62 Un grupo o serie de contratos puede lograr, o diseñarse para lograr, un efecto comercial global. Para informar de la esencia de estos contratos, puede ser necesario tratar los derechos y obligaciones que surgen de ese grupo o serie de contratos como una unidad de cuenta individual. Por ejemplo, si los derechos u obligaciones en un contrato invalidan simplemente los derechos u obligaciones de otro contrato realizado al mismo tiempo con la misma contraparte, el efecto combinado es que no crea derechos u obligaciones ninguno de los dos contratos. Por el contrario, si un contrato único crea dos o más conjuntos de derechos y obligaciones, que habrían podido ser creados a través de dos o más contratos separados, una entidad puede necesitar contabilizar cada conjunto como si surgiera de contratos separados, con el fin de representar fielmente los derechos y obligaciones (véanse los párrafos 4.48 a 4.55).

Definición de patrimonio

- 4.63 Patrimonio es la parte residual de los activos de la entidad, una vez deducidos todos sus pasivos.
- 4.64 Los derechos sobre el patrimonio son derechos sobre la parte residual de los activos de la entidad, una vez deducidos todos sus pasivos. En otras palabras, son derechos frente a la entidad que no cumplen la definición de pasivo. Estos derechos pueden establecerse mediante contrato, legislación o instrumentos similares, e incluyen (en la medida en que no cumplen la definición de pasivo):
- (a) acciones de varios tipos, emitidas por la entidad; y
 - (b) algunas obligaciones para la entidad de emitir otros derechos sobre el patrimonio.
- 4.65 Diferentes clases de derechos sobre el patrimonio, tales como acciones ordinarias y acciones preferentes, pueden conceder a sus tenedores derechos distintos, por ejemplo, derechos a recibir algunos o todos de los siguientes elementos de la entidad:
- (a) dividendos, si la entidad decide pagar dividendos a tenedores que cumplan ciertas condiciones;
 - (b) el producto de satisfacer los derechos sobre el patrimonio, bien en su totalidad, en el momento de la liquidación, o en parte en otros momentos; o
 - (c) otros derechos sobre el patrimonio.
- 4.66 En ocasiones, los requerimientos legales, de regulación o de otro tipo afectan a componentes concretos del patrimonio, tal como al capital en acciones o a las ganancias acumuladas. Por ejemplo, algunos de estos requerimientos permiten que una entidad lleve a cabo distribuciones a los tenedores de derechos sobre el patrimonio solo si tiene suficientes reservas de aquellas que los requerimientos especifican que son distribuibles.

Marco Conceptual

- 4.67 Las actividades de negocio son, a menudo, llevadas a cabo por entidades tales como empresas de propiedad individual, sociedades, fideicomisos o una variada gama de entidades propiedad del gobierno. Los marcos legales y de regulación de tales entidades son, a menudo, diferentes de los que se aplican a las entidades corporativas. Por ejemplo, puede haber algunas, o bien no haber, restricciones sobre la distribución a los tenedores de derechos sobre patrimonio de estas entidades. No obstante, la definición de patrimonio del párrafo 4.63 del *Marco Conceptual* se aplica a todas las entidades que informan.

Definiciones de ingresos y gastos

- 4.68 Ingresos son incrementos en los activos o disminuciones en los pasivos que dan lugar a incrementos en el patrimonio, distintos de los relacionados con aportaciones de los tenedores de derechos sobre el patrimonio.
- 4.69 Gastos son disminuciones en los activos o incrementos en los pasivos que dan lugar a disminuciones en el patrimonio, distintos de los relacionados con distribuciones a los tenedores de derechos sobre el patrimonio.
- 4.70 De estas definiciones de ingresos y gastos se deduce que las aportaciones de los tenedores de derechos sobre el patrimonio no son ingresos, y las distribuciones a los tenedores de derechos sobre el patrimonio no son gastos.
- 4.71 Los ingresos y gastos son los elementos de los estados financieros que se relacionan con el rendimiento financiero de una entidad. Los usuarios de los estados financieros necesitan información sobre la situación financiera de una entidad y su rendimiento financiero. Por ello, aunque los ingresos y gastos se definen en términos de cambios en los activos y pasivos, la información sobre ingresos y gastos es tan importante como la información sobre activos y pasivos.
- 4.72 Diferentes transacciones y otros sucesos generan ingresos y gastos con distintas características. El suministro de información por separado de ingresos y gastos con características diferentes puede ayudar a los usuarios de los estados financieros a comprender el rendimiento financiero de la entidad (véanse los párrafos 7.14 a 7.19).

ÍNDICE

desde el párrafo

CAPÍTULO 5: RECONOCIMIENTO Y BAJA EN CUENTAS

EL PROCESO DE RECONOCIMIENTO	5.1
CRITERIOS DE RECONOCIMIENTO	5.6
Relevancia	5.12
Incertidumbre sobre la existencia	5.14
Baja probabilidad de una entrada o salida de beneficios económicos	5.15
Representación fiel	5.18
Incertidumbre en la medición	5.19
Otros factores	5.24
BAJA EN CUENTAS	5.26

El proceso de reconocimiento

- 5.1 El reconocimiento es el proceso de captar, para su inclusión en el estado de situación financiera o en el estado (o estados) del rendimiento financiero, una partida que cumple la definición de uno de los elementos de los estados financieros—un activo, un pasivo, patrimonio, ingresos o gastos. El reconocimiento involucra la representación del elemento en uno de los estados—solo o como parte de otras partidas— en palabras y mediante un importe monetario, y la inclusión de ese importe en uno o más totales del estado correspondiente. El importe por el que un activo, un pasivo o patrimonio se reconoce en el estado de situación financiera se denomina como su «importe en libros».
- 5.2 El estado de situación financiera y el estado (o estados) de rendimiento financiero describen los activos, pasivos, patrimonio, ingresos y gastos de una entidad en resúmenes estructurados que se diseñan para hacer la información comparable y comprensible. Una característica importante de las estructuras de esos resúmenes es que los importes reconocidos en un estado se incluyen en los totales y, si procede, subtotales, que vinculen los elementos reconocidos en el estado.
- 5.3 El reconocimiento vincula los elementos, el estado de situación financiera y el estado (o estados) del rendimiento financiero de la siguiente forma (véase el Diagrama 5.1):
- (a) en el estado de situación financiera al comienzo y final del periodo sobre el que se informa, activos totales menos pasivos totales igualan al patrimonio total; y
 - (b) los cambios reconocidos en el patrimonio durante el periodo sobre el que se informa comprenden:
 - (i) ingresos menos gastos reconocidos en el estado (o estados) del rendimiento financiero; más
 - (ii) aportaciones de los tenedores de derechos sobre el patrimonio, menos distribuciones a tenedores de derechos sobre el patrimonio.
- 5.4 Los estados están vinculados porque el reconocimiento de un elemento (o un cambio en su importe en libros) requiere el reconocimiento o baja en cuentas de uno o más de los otros elementos (o cambios en el importe en libros de uno o más de otros elementos). Por ejemplo:
- (a) el reconocimiento de ingresos tiene lugar al mismo tiempo que:
 - (i) el reconocimiento inicial de un activo, o un incremento en el importe en libros de un activo; o
 - (ii) la baja en cuentas de un pasivo, o una disminución en el importe en libros de un pasivo.

- (b) el reconocimiento de gastos tiene lugar al mismo tiempo que:
 - (i) el reconocimiento inicial de un pasivo, o un incremento en el importe en libros de un pasivo; o
 - (ii) la baja en cuentas de un activo, o una disminución en el importe en libros de un activo.

Diagrama 5.1: Cómo vincula el reconocimiento los elementos de los estados financieros

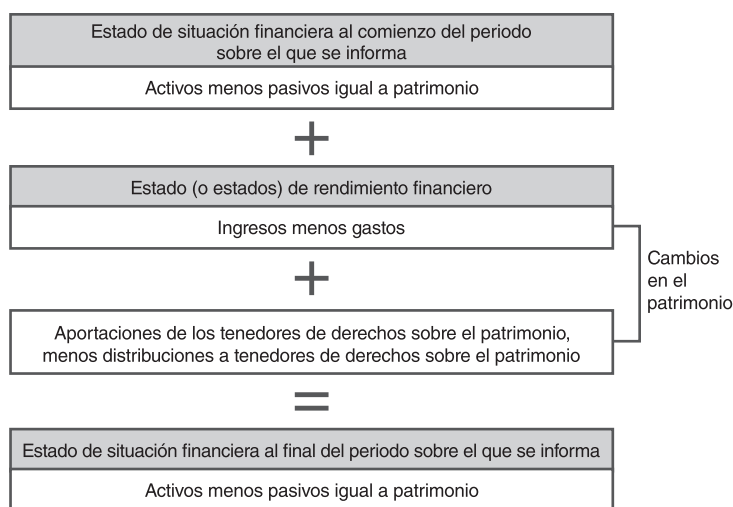

5.5 El reconocimiento inicial de activos o pasivos que surge de transacciones u otros sucesos puede dar lugar al reconocimiento simultáneo de los ingresos y gastos relacionados. Por ejemplo, la venta de bienes en efectivo da lugar al reconocimiento de un ingreso (por el reconocimiento de un activo – el efectivo) y un gasto (por la baja en cuentas de otro activo – los bienes vendidos). El reconocimiento simultáneo de ingresos y gastos relacionados se denomina, en ocasiones, correlación de costos con ingresos. La aplicación de los conceptos del *Marco Conceptual* conduce a esta correlación cuando se deriva del reconocimiento de cambios en activos y pasivos. Sin embargo, la correlación de costos con ingresos no es un objetivo del *Marco Conceptual*. El *Marco Conceptual* no permite el reconocimiento, en el estado de situación financiera, de partidas que no cumplen la definición de un activo, un pasivo o patrimonio.

Criterios de reconocimiento

5.6 Sólo elementos que cumplen la definición de un activo, un pasivo o patrimonio se reconocen en el estado de situación financiera. De forma análoga, solo los elementos que cumplen la definición de ingresos o gastos se reconocen en el estado (o estados) del rendimiento financiero. Sin embargo, no todas las partidas que cumplen la definición de alguno de los elementos se reconocen.

Marco Conceptual

- 5.7 La falta de reconocimiento de una partida que cumple la definición de uno de los elementos hace al estado de situación financiera y al estado (o estados) del rendimiento financiero menos completo y puede excluir información útil de los estados financieros. Por otro lado, en algunas circunstancias, el reconocimiento de algunas partidas que cumplen la definición de uno de los elementos no proporcionaría información útil. Un activo o pasivo se reconoce solo si el reconocimiento de ese activo o pasivo y de cualquier ingreso, gasto o cambios en el patrimonio resultante proporciona a los usuarios de los estados financieros información que es útil, es decir con:
- (a) información relevante sobre el activo o pasivo y sobre los ingresos, gastos o cambios en el patrimonio (véanse los párrafos 5.12 a 5.17); y
 - (b) una representación fiel del activo o pasivo y de los ingresos gastos o cambios en el patrimonio (véanse los párrafos 5.18 y 5.25).
- 5.8 Al igual que el costo condiciona otras decisiones de información financiera, también afecta a las decisiones de reconocimiento. Existe un costo por reconocer un activo o pasivo. Los preparadores de los estados financieros incurren en costos para obtener una medida relevante de un activo o pasivo. Los usuarios de los estados financieros también incurren en costos al analizar e interpretar la información proporcionada. Un activo o pasivo se reconoce si es probable que los beneficios de la información proporcionada a los usuarios de los estados financieros, mediante ese reconocimiento, es probable que justifique los costos de proporcionar y usar esa información. En algunos casos, los costos de reconocimiento pueden superar a los beneficios.
- 5.9 No es posible definir con precisión cuándo el reconocimiento de un activo o pasivo proporcionará información útil, a los usuarios de los estados financieros, a un costo que no supere sus beneficios. Que una partida sea útil a los usuarios depende de la partida en sí y de los hechos y circunstancias. Por consiguiente, se requiere el juicio para decidir si reconocer una partida y, por ello, los requerimientos de reconocimiento pueden necesitar variar entre y dentro de las Normas.
- 5.10 Al tomar decisiones sobre el reconocimiento, es importante considerar la información que se suministraría en lugar de no reconocer el activo o pasivo en cuestión. Por ejemplo, si no se reconoce un activo cuando se incurre en desembolsos, se reconocería un gasto. A lo largo del tiempo, el reconocimiento del gasto puede, en algunos casos, proporcionar información útil, por ejemplo, información que permita a los usuarios de los estados financieros identificar tendencias.
- 5.11 Incluso si un elemento que cumple la definición de un activo o pasivo no se reconoce, una entidad puede necesitar la provisión de información sobre ese elemento en las notas. Es importante considerar cómo hacer esta información suficientemente visible, con el fin de compensar la ausencia de las partidas del resumen estructurado proporcionado por el estado de situación financiera y, si procede, el estado (o estados) del rendimiento financiero.

Relevancia

- 5.12 La información sobre activos, pasivos, patrimonio, ingresos y gastos es relevante para los usuarios de los estados financieros. Sin embargo, el reconocimiento de un activo o pasivo concreto, así como cualquier ingreso, gasto o cambios en el patrimonio resultantes, puede no siempre proporcionar información relevante. Este es el caso si, por ejemplo:
- (a) es incierto si existe un activo o pasivo (véase el párrafo 5.14); o
 - (b) existe un activo o pasivo, pero la probabilidad de una entrada o salida de beneficios económicos es baja (véanse los párrafos 5.15 a 5.17).
- 5.13 La presencia de uno o de los dos factores descritos en el párrafo 5.12 no lleva automáticamente a la conclusión de que la información proporcionada por el reconocimiento carece de relevancia. Más aún, factores distintos de los descritos en el párrafo 5.12 puede también afectar a la conclusión. Puede ser una combinación de factores y no un factor único lo que determina si el reconocimiento proporciona información relevante.

Incertidumbre sobre la existencia

- 5.14 El párrafo 4.13 y 4.35 analizan los casos en los que es incierto si existe un activo o pasivo. En algunos casos, esa incertidumbre, posiblemente combinada con una baja probabilidad de entradas o salidas de beneficios económicos y un excepcionalmente amplio rango de posibles desenlaces, puede significar que el reconocimiento de un activo o pasivo, necesariamente medido por un importe único, no proporcionaría información relevante. Se reconozca o no el activo o pasivo, puede ser necesario proporcionar en los estados financieros información explicativa sobre las incertidumbres asociadas con ello.

Baja probabilidad de una entrada o salida de beneficios económicos

- 5.15 Puede existir un activo o pasivo incluso si la probabilidad de una entrada o salida de beneficios económicos es baja (véanse los párrafos 4.15 a 4.38).
- 5.16 Si la probabilidad de una entrada o salida de beneficios económicos es baja, la información más relevante sobre el activo o pasivo puede ser la referida a la magnitud de las posibles entradas o salidas, su calendario posible y los factores que afectan la probabilidad de que sucedan unas u otras. La localización habitual de esta información está en las notas.
- 5.17 Incluso si la probabilidad de una entrada o salida de beneficios económicos es baja, el reconocimiento del activo o pasivo puede proporcionar información relevante, aparte de la información descrita en el párrafo 5.16. Que sea ese el caso o no puede depender una variedad de factores. Por ejemplo:
- (a) Si se adquiere un activo o se incurre en un pasivo, en una transacción de intercambio en condiciones de mercado, su costo refleja generalmente la probabilidad de una entrada o salida de recursos económicos. Por ello, ese costo puede ser información relevante, y está generalmente fácilmente disponible. Además, no reconocer el activo o pasivo daría lugar al reconocimiento de gastos o ingresos en el

momento del intercambio, lo que puede no ser una representación fiel de la transacción [véase el párrafo 5.25(a)].

- (b) Si surge un activo o pasivo de un suceso que no es una transacción de intercambio, el reconocimiento del activo o pasivo habitualmente da lugar al reconocimiento de ingresos o gastos. Si existe solo una probabilidad baja de que el activo o pasivo dé lugar a una entrada o salida de beneficios económicos, los usuarios de los estados financieros pueden considerar que el reconocimiento del activo e ingreso o del pasivo y gasto no proporciona información relevante.

Representación fiel

- 5.18 El reconocimiento de un activo o pasivo concreto es apropiado si proporciona no solo información relevante, sino también una representación fiel de ese activo o pasivo, así como de cualquier ingreso, gasto o cambios en el patrimonio resultantes. El que pueda proporcionarse una representación fiel podría verse afectado por el nivel de incertidumbre en la medición asociada con el activo o pasivo, o por otros factores.

Incertidumbre en la medición

- 5.19 Para que un activo o pasivo sea reconocido, debe ser medido. En muchos casos, estas medidas deben estimarse y están, por ello, sujetas a incertidumbre en la medición. Como se destaca en el párrafo 2.19, el uso de estimaciones razonables es una parte esencial de la preparación de la información financiera y no debilita la utilidad de la información si las estimaciones están descritas y explicadas de forma clara y precisa. Incluso un alto nivel de incertidumbre en la medición no necesariamente impide que una estimación proporcione información útil.
- 5.20 En algunos casos, el nivel de incertidumbre implicado al estimar la medición de un activo o pasivo puede ser tan elevado que podría ser cuestionable si esa estimación proporciona una representación suficientemente fiel de ese activo o pasivo, así como de cualquier ingreso, gasto o cambios en patrimonio resultantes. El nivel de incertidumbre en la medición puede ser tan alto si, por ejemplo, la única forma de estimar esa medición del activo o pasivo es usando técnicas de medición basadas en los flujos de efectivo y, además, existe una o más de las siguientes circunstancias:
 - (a) El rango de desenlaces posibles es excepcionalmente amplio, y la probabilidad de cada resultado es excepcionalmente difícil de estimar.
 - (b) La medición es excepcionalmente sensible a pequeños cambios en las estimaciones de la probabilidad de desenlaces diferentes—por ejemplo, cuando la probabilidad de las entradas o salidas de efectivo que pueden ocurrir en el futuro es excepcionalmente baja, pero la magnitud de dichas entradas y salidas de efectivo es excepcionalmente alta en caso de que ocurran.
 - (c) La medición del activo o pasivo requiere distribuciones de flujos de efectivo inusualmente difíciles o excepcionalmente subjetivas, que no están únicamente relacionadas con el activo o pasivo que se mide.

- 5.21 En algunos casos, descritos en el párrafo 5.20, la información más útil puede ser la medición que depende de una estimación altamente incierta, acompañada de una descripción de la estimación y una explicación de las incertidumbres que le afectan. Este es especialmente probable que sea el caso si esa medición es la más relevante del activo o pasivo. En otros casos, si esa información no proporcionara una representación suficientemente fiel del activo o pasivo, así como de cualquier ingreso o gasto o cambios en el patrimonio resultantes, la información más útil puede ser una medición diferente (acompañada de las descripciones y explicaciones necesarias) que sea ligeramente menos relevante, pero que esté sujeta a menor incertidumbre en la medición.
- 5.22 En circunstancias concretas, todas las mediciones relevantes de un activo o pasivo que están disponible (o puedan obtenerse) pueden estar sujetas a tal incertidumbre alta en la medición que ninguna proporcionaría información útil sobre el activo o pasivo (y cualquier ingreso, gasto o cambios en patrimonio resultante), incluso si la medida fuera acompañada de una descripción de las estimaciones realizadas al producirla y una explicación de las incertidumbres que afectan esas estimaciones. En esas circunstancias concretas, el activo o pasivo podría no reconocerse.
- 5.23 Se reconozca o no un activo o pasivo, una representación fiel del activo o pasivo puede necesitar incluir información explicativa sobre las incertidumbres asociadas con la medición o existencia del activo o pasivo, o con su resultado—el importe o calendario de las entradas y salidas de beneficios económicos que finalmente procederán de éste (véanse los párrafos 6.60 a 6.62).

Otros factores

- 5.24 La representación fiel de un activo, pasivo, patrimonio, ingreso o gasto reconocido implica no solo el reconocimiento de ese elemento, sino también su medición, así como la presentación e información a revelar de información que le corresponda (véanse los Capítulos 6 y 7).
- 5.25 Por ello, al evaluar si el reconocimiento de un activo o pasivo puede proporcionar una representación fiel del activo o pasivo, es necesario considerar no meramente su descripción y medición en el estado de situación financiera, sino también:
- (a) La descripción de los ingresos, gastos y cambios en el patrimonio resultantes. Por ejemplo, si una entidad adquiere un activo a cambio de una contraprestación, no reconocer el activo daría lugar al reconocimiento de un gasto, lo que reduciría la ganancia y el patrimonio de la entidad. En algunos casos, por ejemplo, si la entidad no consume el activo de forma inmediata, esa forma de proceder podría proporcionar una representación errónea de que la situación financiera de la entidad se ha deteriorado.

Marco Conceptual

- (b) Si se reconocen los activos y obligaciones relacionados. Si no se reconocen, esta falta de reconocimiento puede crear una incongruencia de reconocimiento (asimetría contable). Eso podría no proporcionar una representación fiel o comprensible del efecto global de la transacción u otro suceso que da lugar al activo o pasivo, incluso si se proporciona información explicativa en las notas.
- (c) La presentación e información a revelar sobre el activo o pasivo, y los ingresos, gastos o cambios en el patrimonio resultantes. Una descripción completa incluye toda la información necesaria para que un usuario de los estados financieros comprenda el fenómeno económico representado, incluyendo todas las descripciones y explicaciones necesarias. Por ello, la presentación e información a revelar relacionadas pueden permitir que un importe reconocido forme parte de una representación fiel de un activo, pasivo, patrimonio, ingresos o gastos.

Baja en cuentas

- 5.26 La baja en cuentas es la eliminación, total o parcial, de un activo o un pasivo reconocidos del estado de situación financiera de una entidad. Normalmente, la baja en cuentas tiene lugar cuando esa partida no cumple ya la definición de un activo o de un pasivo:
- (a) Para un activo, la baja en cuentas normalmente ocurre cuando la entidad pierde el control de todo o parte del activo reconocido; y
 - (b) para un pasivo la baja en cuentas normalmente ocurre cuando la entidad deja de tener una obligación presente por la totalidad o parte del pasivo reconocido.
- 5.27 Los requerimientos de contabilización para la baja en cuentas pretenden representar fielmente:
- (a) los activos y pasivos que se conserven después de la transacción u otro suceso que conduzca a la baja en cuentas (incluyendo cualquier activo o pasivo adquirido, incurrido o creado como parte de la transacción u otro suceso); y
 - (b) el cambio en los activos y pasivos de la entidad como resultado de esa transacción u otro suceso.
- 5.28 Los objetivos descritos en el párrafo 5.27 normalmente se logran:
- (a) Dando de baja en cuentas los activos o pasivos que han caducado o se han consumido, cobrado, completado o transferido, reconociendo los ingresos y gastos resultantes. En el resto de este capítulo, el término "componente transferido" hace referencia a todos esos activos y pasivos;

- (b) Continuando el reconocimiento de los activos y pasivos retenidos, denominados como el "componente retenido", si lo hubiera. Ese componente retenido pasa a ser una unidad de cuenta del componente transferido. Por consiguiente, ningún ingreso o gasto se reconoce en el componente retenido como resultado de la baja en cuentas del componente transferido, a menos que la baja en cuentas dé lugar a un cambio en los requerimientos de medición aplicables al componente retenido; y
 - (c) Aplicando uno o más de los procedimientos siguientes, si fuera necesario, para lograr uno o los dos objetivos descritos en el párrafo 5.27:
 - (i) presentando cualquier componente retenido por separado en el estado de situación financiera;
 - (ii) presentando por separado en el estado (o estados) del rendimiento financiero los ingresos o gastos reconocidos como resultado de la baja en cuentas del componente transferido; o
 - (iii) proporcionando información explicativa.
- 5.29 En algunos casos, puede parecer que una entidad transfiere un activo o pasivo, pero ese activo o pasivo puede, no obstante, permanecer como un activo o pasivo de la entidad. Por ejemplo:
- (a) si una entidad ha transferido aparentemente un activo, pero mantiene la exposición a variaciones positivas o negativas en el importe de los beneficios económicos que pueden derivarse del activo; esto, en ocasiones, indica que la entidad puede continuar controlando ese activo (véase el párrafo 4.24); o
 - (b) si una entidad ha transferido un activo a un tercero que mantiene el activo en cualidad de agente de la entidad, el transferidor todavía controla el activo (véase el párrafo 4.25).
- 5.30 En los casos descritos en el párrafo 5.29, la baja en cuentas de ese activo o pasivo no es apropiada porque no lograría ninguno de los objetivos descritos en el párrafo 5.27.
- 5.31 Cuando una entidad deja de tener un componente transferido, la baja en cuentas de éste representa fielmente ese hecho. Sin embargo, en algunos de esos casos, la baja en cuentas puede no representar fielmente la medida en que una transacción cambió los activos o pasivos de la entidad, incluso cuando esté apoyada por uno o más procedimientos descritos en el párrafo 5.28(c). En esos casos, la baja en cuentas del componente transferido puede suponer que la situación financiera de la entidad ha cambiado más significativamente de lo que lo hizo. Esto puede tener lugar, por ejemplo:
- (a) si una entidad ha transferido un activo y, al mismo tiempo, realizado otra transacción que da lugar a un derecho presente u obligación presente de readquirir el activo. Estos derechos presentes u obligaciones presentes pueden surgir de, por ejemplo, un contrato a

Marco Conceptual

término, opciones de venta emitidas o una opción de compra adquirida.

- (b) Si una entidad ha retenido su exposición a variaciones positivas o negativas significativas en el importe de los beneficios económicos que podrían estar producidas por un componente transferido que la entidad ya no controla.

5.32 Si la baja en cuentas no es suficiente para lograr los objetivos descritos en el párrafo 5.27, incluso cuando esté apoyada por uno o más de los procedimientos descritos en el párrafo 5.28(c), esos dos objetivos pueden, en ocasiones, lograrse continuando con el reconocimiento del componente transferido. Esto tiene las siguientes consecuencias:

- (a) no se reconoce ningún ingreso o gasto sobre el componente retenido o el componente transferido como resultado de la transacción u otro suceso;
- (b) los recursos recibidos (o pagados) hasta el momento de la transferencia del activo (o pasivo) se tratan como un préstamo recibido (o concedido); y
- (c) se necesita la presentación separada del componente transferido en el estado de situación financiera, o el suministro de información explicativa, para describir el hecho de que la entidad deja de tener derechos u obligaciones que surgen del componente transferido. De forma análoga, puede ser necesario proporcionar información sobre ingresos y gastos que surgen del componente transferido después de la transferencia.

5.33 Un caso en el que surgen problemas con la baja en cuentas es cuando se modifica un contrato de tal forma que se reducen o eliminan derechos u obligaciones existentes. Al decidir la forma de contabilizar las modificaciones de contratos, es necesario considerar qué unidad de cuenta proporciona a los usuarios de los estados financieros la información más útil sobre los activos y pasivos mantenidos después de la modificación, y sobre la forma en que la modificación cambia los activos y pasivos de la entidad:

- (a) si una modificación de contrato únicamente elimina derechos u obligaciones existentes, se considerará el análisis de los párrafos 5.26 a 5.32 al decidir si dar de baja en cuentas esos derechos u obligaciones;
- (b) si una modificación de contrato solo añade nuevos derechos u obligaciones es necesario decidir si tratar los derechos u obligaciones añadidos como un activo o pasivo separado, o como parte de esta unidad de cuenta como derechos y obligaciones existentes (véanse los párrafos 4.48 a 4.55); y
- (c) si una modificación de contrato elimina derechos u obligaciones existentes y añade nuevos derechos u obligaciones, es necesario considerar el efecto separado y combinado de esas modificaciones. En algunos de estos casos, el contrato ha sido modificado en tal medida que, en esencia, la modificación reemplaza el antiguo activo o pasivo

por un activo o pasivo nuevo. En casos de una modificación tan amplia, la entidad puede necesitar dar de baja en cuentas el activo o pasivo original, y reconocer el nuevo activo o pasivo.

ÍNDICE

desde el párrafo

CAPÍTULO 6: MEDICIÓN	
INTRODUCCIÓN	6.1
BASES DE MEDICIÓN	6.4
Costo histórico	6.4
Valor corriente	6.10
Valor razonable	6.12
Valor en uso y valor de cumplimiento	6.17
Costo corriente	6.21
INFORMACIÓN PROPORCIONADA POR BASES DE MEDICIÓN CONCRETAS	6.23
Costo histórico	6.24
Valor corriente	6.32
Valor razonable	6.32
Valor en uso y valor de cumplimiento	6.37
Costo corriente	6.40
FACTORES A CONSIDERAR AL SELECCIONAR UNA BASE DE MEDICIÓN	6.43
Relevancia	6.49
Características del activo o pasivo	6.50
Aportación a los flujos de efectivo futuros	6.54
Representación fiel	6.58
Características cualitativas de mejora y la restricción del costo	6.63
Costo histórico	6.69
Valor corriente	6.72
Factores específicos en la medición inicial	6.77
Más de una base de medición	6.83
MEDICIÓN DEL PATRIMONIO	6.87
TÉCNICAS DE MEDICIÓN BASADAS EN LOS FLUJOS DE EFECTIVO	6.91

Introducción

- 6.1 Los elementos reconocidos en los estados financieros se cuantifican en términos monetarios. Esto requiere la selección de una base de medición. Una base de medición es una característica identificada—por ejemplo, costo histórico, valor razonable o valor de cumplimiento—del elemento que está siendo medido. La aplicación de una base de medición a un activo o pasivo crea una medida para ese activo o pasivo, así como para cualquier ingreso y gasto relacionado.
- 6.2 Es probable que la consideración de las características cualitativas de la información financiera útil, unida a la restricción del costo, den lugar a la selección de bases de medición diferentes para activos, pasivos, ingresos y gastos.
- 6.3 Puede ser necesario, en una Norma, describir cómo implementar la base de medición seleccionada en esa Norma. Esa descripción podría incluir:
- (a) la especificación de las técnicas que puedan o deban usarse para estimar una medida aplicando una base de medición concreta;
 - (b) la especificación de un enfoque de medición simplificado, que es probable que proporcione información similar a la proporcionada por una base de medición preferente; o
 - (c) la explicación de la forma de modificar una base de medición, por ejemplo, excluyendo del valor de cumplimiento de un pasivo el efecto de la posibilidad de que la entidad pueda dejar de cumplir con ese pasivo (riesgo crediticio propio).

Bases de medición

Costo histórico

- 6.4 Las medidas basadas en el costo histórico proporcionan información monetaria sobre activos, pasivos e ingresos y gastos relacionados, utilizando información precedente, al menos en parte, del precio de la transacción u otro suceso que dio lugar a ellos. A diferencia del valor corriente, el costo histórico no refleja cambios en valores, excepto en la medida en que esos cambios se relacionen con el deterioro del valor de un activo, o un pasivo pasando a ser oneroso [véanse los párrafos 6.7(c) y 6.8(b)].
- 6.5 El costo histórico de un activo cuando se adquiere o crea es el valor de los costos incurridos en su adquisición o creación, que comprende la contraprestación pagada para adquirir o crear el activo, más los costos de transacción. El costo histórico de un pasivo cuando se incurre en él o es tomado es el valor de la contraprestación recibida para incurrir o tomarlo, menos los costos de la transacción.
- 6.6 Cuando se adquiere o crea un activo, o se incurre o asume un pasivo como resultado de un suceso que no es una transacción en términos de mercado (véase el párrafo 6.80), puede no ser posible identificar un costo, o el costo puede no proporcionar información relevante sobre el activo o pasivo. En

Marco Conceptual

algunos de estos casos, se usa un valor corriente del activo o pasivo como un costo atribuido en el reconocimiento inicial, y ese costo atribuido se utiliza como punto de partida para la medición posterior a costo histórico.

- 6.7 El costo histórico de un activo se actualiza a lo largo del tiempo para describir, si procede:
- (a) el consumo del total o parte del recurso económico que constituye el activo (depreciación o amortización);
 - (b) los pagos recibidos que extinguen parte o la totalidad del activo;
 - (c) el efecto de los sucesos que causan que parte o la totalidad del costo histórico del activo deja de ser recuperable (deterioro de valor); y
 - (d) la acumulación (devengo) de intereses para reflejar cualquier componente de financiación del activo.
- 6.8 El costo histórico de un pasivo se actualiza a lo largo del tiempo para describir, si procede:
- (a) el cumplimiento de la totalidad o parte de la obligación relacionada con el pasivo, por ejemplo, haciendo pagos que extinguen la totalidad o parte del pasivo, o satisfaciendo una obligación de entregar bienes;
 - (b) el efecto de sucesos que incrementan el valor de la obligación de transferir los recursos económicos necesarios para satisfacer el pasivo, en la medida en que se haya convertido en oneroso. Un pasivo es oneroso si el costo histórico deja de ser suficiente para describir la obligación para satisfacerlo; y
 - (c) la acumulación (devengo) de intereses para reflejar cualquier componente de financiación del pasivo.
- 6.9 Una forma de aplicar una base de medición de costo histórico, en el caso de activos financieros y pasivos financieros, es medirlos a costo amortizado. El costo amortizado de un activo financiero o un pasivo financiero refleja las estimaciones de flujos de efectivo futuros, descontados a una tasa que se ha determinado en el reconocimiento inicial. Para instrumentos a tasa variable, la tasa descontada se actualiza para reflejar los cambios en la tasa variable. El costo amortizado de un activo financiero o un pasivo financiero se actualiza a lo largo del tiempo para describir los cambios posteriores, tales como la acumulación (devengo) de intereses, el deterioro de valor de un activo financiero y los cobros y pagos.

Valor corriente

- 6.10 Las mediciones del valor corriente proporcionan información monetaria sobre activos, pasivos, e ingresos y gastos relacionados, usando información actualizada para reflejar las condiciones en la fecha de medición. Debido a la continua actualización, los valores corrientes de activos y pasivos reflejan los cambios, desde la fecha de medición anterior, en las estimaciones de flujos de efectivo y otros factores reflejados en los valores corrientes (véanse los párrafos 6.14, 6.15 y 6.20). A diferencia del costo histórico, el valor corriente

de un activo o pasivo no procede, ni siquiera en parte, del precio de la transacción o de otro suceso que dio lugar al activo o pasivo.

- 6.11 Las bases de medición de valor corriente incluyen:
- (a) el valor razonable (véanse los párrafos 6.12 a 6.16);
 - (b) el valor en uso para activos y valor de cumplimiento para pasivos (véanse los párrafos 6.17a a 6.20); y
 - (c) el costo corriente (véanse los párrafos 6.21 y 6.22).

Valor razonable

- 6.12 Valor razonable es el precio que se recibiría por vender un activo o que se pagaría por transferir un pasivo en una transacción ordenada entre participantes de mercado, en la fecha de la medición.
- 6.13 El valor razonable refleja la perspectiva de los participantes del mercado—participantes en un mercado al que tiene acceso la entidad. El activo o pasivo se mide usando los mismos supuestos que los participantes del mercado utilizarían al fijar el precio del activo o pasivo, en el supuesto de que dichos participantes del mercado actuaran en su mejor interés económico.
- 6.14 En algunos casos, el valor razonable puede determinarse directamente observando precios en un mercado activo. En otros casos, se determina indirectamente usando técnicas de medición, por ejemplo, técnicas de medición basadas en los flujos de efectivo (véanse los párrafos 6.91 a 6.95), reflejando todos los factores siguientes:
- (a) Estimaciones de los flujos de efectivo futuros.
 - (b) Posibles variaciones en el importe estimado o calendario de los flujos de efectivo futuros para el activo o pasivo que se está midiendo, causadas por la incertidumbre inherente en los flujos de efectivo.
 - (c) El valor temporal del dinero.
 - (d) El precio por soportar la incertidumbre inherente a los flujos de efectivo (es decir, una prima de riesgo o descuento de riesgo). El precio de soportar esa incertidumbre depende de su magnitud. Esto también refleja el hecho de que los inversores generalmente pagarían menos por un activo (y generalmente requieren más por asumir un pasivo) que tiene flujos de efectivo inciertos que por un activo (o pasivo) cuyos flujos de efectivo son ciertos.
 - (e) Otros factores, por ejemplo, la liquidez, siempre que los participantes del mercado tendrían en cuenta esos factores en las circunstancias señaladas.
- 6.15 Los factores mencionados en los párrafos 6.14(b) y 6.14(d) incluyen la posibilidad de que una contraparte pueda no satisfacer su pasivo a la entidad (riesgo crediticio), o que la entidad pueda no satisfacer su pasivo (riesgo crediticio propio).

Marco Conceptual

- 6.16 Puesto que el valor razonable no procede, ni siquiera en parte, del precio de la transacción o de otro suceso que dio lugar al activo o pasivo, el valor razonable no se incrementa por los costos de transacción incurridos al adquirir el activo y no disminuye por los costos de transacción tenidos cuando se incurrió o asumió el pasivo. Además, el valor razonable no refleja los costos de transacción en los que se incurriría en la disposición final del activo o en la transferencia o liquidación del pasivo.

Valor en uso y valor de cumplimiento

- 6.17 El valor en uso es el valor presente de los flujos de efectivo, o de otros beneficios económicos, que una entidad espera obtener del uso de un activo y de su disposición final. El valor de cumplimiento es el valor presente de los flujos de efectivo o de otros beneficios económicos, que una entidad espera verse obligada a transferir a medida que satisface un pasivo. Los importes de los flujos de efectivo o de otros beneficios económicos incluyen no solo los importes a transferir a la contraparte del pasivo, sino también los importes que la entidad espera verse obligada a transferir a terceros para permitirle satisfacer el pasivo.
- 6.18 Puesto que el valor en uso y el valor de cumplimiento se basan en flujos de efectivo futuros, no incluyen costos de transacción en el momento de la adquisición de un activo o la asunción de un pasivo. Sin embargo, el valor en uso y el valor de cumplimiento incluyen el valor presente de los costos de transacción que una entidad espera incurrir en la disposición final del activo o en la satisfacción del pasivo.
- 6.19 El valor en uso y el valor de cumplimiento reflejan los supuestos específicos de la entidad en lugar de los de los participantes del mercado. En la práctica, puede haber, en ocasiones, poca diferencia entre los supuestos que los participantes del mercado usarían y lo que utiliza una entidad por sí misma.
- 6.20 El valor en uso y el valor de cumplimiento no pueden observarse directamente y se determinan utilizando técnicas de medición basadas en los flujos de efectivo (véanse los párrafos 6.91 a 6.95). El valor en uso y el valor de cumplimiento reflejan los mismos factores descritos para el valor razonable en el párrafo 6.14, pero desde la perspectiva específica de una entidad, en lugar de una perspectiva de los participantes del mercado.

Costo corriente

- 6.21 El costo corriente de un activo es el costo de un activo equivalente en la fecha de medición, que comprende la contraprestación que se pagaría en la fecha de medición más los costos de transacción en los que se incurriría en esa fecha. El costo corriente de un pasivo es la contraprestación que se recibiría para un pasivo equivalente en la fecha de medición menos los costos de transacción en los que se incurriría en esa fecha. El costo corriente, como el costo histórico, son valores de entrada que reflejan precios en el mercado en el que la entidad adquiriría el activo o incurriría en el pasivo. Por ello, es diferente del valor razonable, valor en uso y valor de cumplimiento, que son valores de salida. Sin embargo, a diferencia del costo histórico, el costo corriente refleja condiciones en la fecha de medición.

- 6.22 En algunos casos el costo corriente no puede determinarse de forma directa observando los precios en un mercado activo y deben determinarse de forma indirecta por otros medios. Por ejemplo, si los precios están disponibles solo para activos nuevos, el costo corriente de un activo usado puede necesitar estimarse ajustando el precio corriente de un activo nuevo para reflejar la edad actual y condición del activo mantenido por la entidad.

Información proporcionada por bases de medición concretas

- 6.23 Al seleccionar una base de medición, es importante considerar la naturaleza de la información que producirá la base de medición en el estado de situación financiera y en el estado (o estados) del rendimiento financiero. La Tabla 6.1 resume esa información y los párrafos 6.24 a 6.42 proporcionan un análisis adicional.

Costo histórico

- 6.24 La información proporcionada por la medición de un activo o pasivo a costo histórico puede ser relevante para los usuarios de los estados financieros, porque el costo histórico utiliza información procedente, al menos en parte, del precio de la transacción o de otro suceso que dio lugar al activo o pasivo.
- 6.25 Normalmente, si una entidad adquirió un activo en una transacción reciente en términos de mercado, la entidad espera que el activo proporcionará beneficios económicos suficientes para que la entidad recupere al menos el costo del activo. De forma análoga, si se incurrió o asumió un pasivo como resultado de una transacción reciente en términos de mercado, la entidad espera que el valor de la obligación de transferir recursos económicos para satisfacer el pasivo, normalmente, no será mayor que el valor de la contraprestación recibida menos costos de transacción. Por ello, la medición de un activo o pasivo a costo histórico en estos casos proporciona información relevante sobre el activo o pasivo y el precio de la transacción que dio lugar a ese activo o pasivo.
- 6.26 Puesto que el costo histórico se reduce para reflejar el consumo de un activo y su deterioro de valor, el importe que se espera recuperar de un activo medido a costo histórico es, al menos, tan grande como su importe en libros. De forma análoga, puesto que el costo histórico de un pasivo se incrementa cuando pasa a ser oneroso, el valor de la obligación de transferir los recursos económicos necesarios para satisfacer el pasivo no es mayor que el importe en libros del pasivo.
- 6.27 Si un activo distinto de un activo financiero se mide a costo histórico, el consumo o venta del activo, o de parte del activo, da lugar a un gasto medido a costo histórico del activo, o de parte del activo, consumido o vendido.
- 6.28 El gasto que surge de la venta de un activo se reconoce al mismo tiempo que se reconoce la contraprestación de esa venta como ingreso. La diferencia entre el ingreso y el gasto es el margen resultante de la venta. Los gastos que surgen del consumo de un activo pueden compararse con el ingreso relacionado para proporcionar información sobre márgenes.

Marco Conceptual

- 6.29 De forma análoga, si se incurrió o asumió un pasivo distinto a un pasivo financiero a cambio de una contraprestación y se mide a costo histórico, la satisfacción de la totalidad o parte del pasivo da lugar a un ingreso medido al valor de la contraprestación recibida por la parte satisfecha. La diferencia entre ese ingreso y el gasto incurrido al satisfacer el pasivo es el margen resultante del cumplimiento.
- 6.30 La información sobre el costo de los activos vendidos o consumidos, incluyendo los bienes y servicios consumidos de forma inmediata (véase el párrafo 4.8), y sobre la contraprestación recibida, puede tener valor predictivo. La información puede usarse como un dato de entrada al predecir futuros márgenes de futuras ventas de bienes (incluyendo bienes no mantenidos actualmente por la entidad) y servicios y, por ello, las perspectivas de la entidad de entradas de efectivo netas futuras. Para evaluar las expectativas de una entidad sobre flujos de efectivo futuros, los usuarios de los estados financieros se centran, a menudo, en perspectivas de la entidad para generar márgenes futuros a lo largo de muchos periodos, no solo en sus perspectivas para generar márgenes de bienes ya mantenidos. Los ingresos y gastos medidos a costo histórico pueden tener también valor confirmatorio porque pueden proporcionar información a los usuarios sobre sus predicciones anteriores de los flujos de efectivo o márgenes. La información sobre el costo de los activos vendidos o consumidos puede ayudar también en una evaluación de la eficiencia y eficacia con que la gestión de la entidad ha descargado sus responsabilidades sobre el uso de los recursos económicos de la entidad.
- 6.31 Por razones similares, la información sobre los intereses acumulados (devengados) sobre activos, y los incurridos por pasivos, medidos a costo amortizado puede tener valor predictivo y confirmatorio.

Valor corriente

Valor razonable

- 6.32 La información proporcionada por la medición de activos y pasivos a valor razonable puede tener valor predictivo porque el valor razonable refleja las expectativas actuales de los participantes del mercado sobre el importe, calendario e incertidumbre de los flujos de efectivo futuros. A estas expectativas se les fija precio de forma que reflejen las preferencias de riesgo actuales de los participantes del mercado. Esa información puede tener también valor confirmatorio, proporcionando información sobre expectativas anteriores.
- 6.33 Los ingresos y gastos que reflejan las expectativas actuales de los participantes del mercado pueden tener algún valor predictivo, porque estos ingresos y gastos pueden usarse como datos de entrada al predecir ingresos y gastos futuros. Estos ingresos y gastos pueden ayudar también en una evaluación de la eficiencia y eficacia con que la gestión de la entidad ha descargado sus responsabilidades sobre el uso de los recursos económicos de la entidad.

- 6.34 Un cambio en el valor razonable de un activo o pasivo puede proceder de varios factores identificados en el párrafo 6.14. Cuando esos factores tienen características diferentes, la identificación por separado de los ingresos y gastos que proceden de esos factores puede proporcionar información útil a los usuarios de los estados financieros [véase el párrafo 7.14(b)].
- 6.35 Si una entidad adquiere un activo en un mercado y determina el valor razonable usando precios de diferentes mercados (el mercado en el que la entidad vendería el activo), las diferencias entre los precios en esos dos mercados se reconocen como ingreso cuando se determina el valor razonable por primera vez.
- 6.36 La venta de un activo o transferencia de un pasivo normalmente sería por la contraprestación de un importe similar a su valor razonable, si la transacción ocurriera en el mercado que fue el origen de los precios usados al medir ese valor razonable. En esos casos, si el activo o pasivo se mide a valor razonable, el ingreso neto o gasto neto que surge en el momento de la venta o transferencia sería, habitualmente, pequeño, a menos que el efecto de los costos de transacción sea significativo.

Valor en uso y valor de cumplimiento

- 6.37 El valor en uso proporciona información sobre el valor presente de los flujos de efectivo estimados por el uso de un activo y de su disposición final. Esta información puede tener valor predictivo porque puede usarse al evaluar las perspectivas de las entradas de efectivo futuras.
- 6.38 El valor de cumplimiento proporciona información sobre el valor presente de los flujos de efectivo necesarios estimados para satisfacer un pasivo. Por ello, el valor de cumplimiento puede tener valor predictivo; concretamente informa que el pasivo se satisfará, en lugar de transferirse o liquidarse mediante una negociación.
- 6.39 Las estimaciones actualizadas del valor en uso o del valor de cumplimiento combinadas con información sobre estimaciones del importe, calendario e incertidumbre de los flujos de efectivo futuros, pueden también tener valor confirmatorio porque proporcionan información sobre estimaciones previas del valor en uso o del valor de cumplimiento.

Costo corriente

- 6.40 La información sobre activos y pasivos medidos a costo corriente puede ser relevante porque éste refleja el costo al que un activo equivalente podría adquirirse o crearse en la fecha de medición o la contraprestación que se recibiría por incurrir en o asumir un pasivo equivalente.
- 6.41 Al igual que el costo histórico, el costo corriente proporciona información sobre el costo de un activo consumido o sobre un ingreso por la satisfacción de pasivos. Esa información puede utilizarse para determinar los márgenes corrientes y puede usarse como un dato de entrada al predecir márgenes futuros. A diferencia del costo histórico, el costo corriente refleja los precios predominantes en el momento de consumo o cumplimiento. Cuando los cambios de precios son significativos, los márgenes basados en el costo

Marco Conceptual

corriente pueden ser más útiles para predecir márgenes futuros que los basados en el costo histórico.

- 6.42 Para informar sobre el costo corriente del consumo (o ingreso corriente del cumplimiento), es necesario distinguir el cambio en el importe en libros en el periodo sobre el que se informa en el costo corriente del consumo (o ingreso corriente del cumplimiento), y el efecto de los cambios en los precios. El efecto de un cambio en precios es, en ocasiones, denominado como una "ganancia por tenencia" o "pérdida por tenencia".

Tabla 6.1—Resumen de la información proporcionada por bases de medición concretas

Activos

Estado de situación financiera				
	Costo histórico	Valor razonable (suposiciones de los participantes del mercado)	Valor en uso (suposiciones específicas de la entidad) ^(a)	Costo corriente
Importe en libros	Costo histórico (incluyendo costos de transacción), en la medida en que esté sin consumir o cobrar, y es recuperable. (Incluye intereses acumulados (devengados) sobre cualquier componente de financiación.)	El precio que se recibiría al vender el activo (sin deducir los costos de transacción en el momento de la venta o disposición por otra vía).	Valor presente de los flujos de efectivo futuros por el uso del activo y por su disposición final (después de deducir el valor presente de los costos de transacción en el momento de la disposición).	Costo corriente (incluyendo costos de transacción), en la medida en que esté sin consumir o cobrar, y es recuperable.
Estado (o estados) de rendimiento financiero				
Suceso	Costo histórico	Valor razonable (suposiciones de los participantes del mercado)	Valor en uso (suposiciones específicas de la entidad)	Costo corriente
Reconocimiento inicial^(b)	—	Diferencia entre la contraprestación pagada y el valor razonable del activo adquirido. ^(c) Costos de transacción en el momento de la adquisición del activo.	Diferencia entre la contraprestación pagada y el valor en uso del activo adquirido. Costos de transacción en el momento de la adquisición del activo.	—
Venta o consumo del activo^{(d), (e)}	Gastos igual al costo histórico del activo vendido o consumido. Ingreso recibido. (Podría presentarse bruto o neto.)	Gastos igual al valor razonable del activo vendido o consumido. Ingreso recibido. (Podría presentarse bruto o neto.)	Gastos igual al valor en uso del activo vendido o consumido. Ingreso recibido. (Podría presentarse bruto o neto.)	Gastos igual al costo corriente del activo vendido o consumido. Ingreso recibido. (Podría presentarse bruto o neto.)

continúa...

Marco Conceptual

...continuación

	Gastos por costos de transacción en momento de la venta del activo.	Gastos por costos de transacción en momento de la venta del activo.		Gastos por costos de transacción en momento de la venta del activo.
Estado (o estados) de rendimiento financiero				
Suceso	Costo histórico	Valor razonable (suposiciones de los participantes del mercado)	Valor en uso (suposiciones específicas de la entidad)	Costo corriente
Ingresos por intereses	Ingresos por intereses, a tasas históricas, actualizados si el activo tiene un interés variable.	Reflejado en el ingreso y gasto por cambios en el valor razonable. (Podría identificarse por separado.)	Reflejado en el ingreso y gasto por cambios en el valor en uso. (Podría identificarse por separado.)	Ingresos por intereses, tasas corrientes.
Deterioro del valor	Gastos que surgen porque el costo histórico ha dejado de ser recuperable.	Reflejado en el ingreso y gasto por cambios en el valor razonable. (Podría identificarse por separado.)	Reflejado en el ingreso y gasto por cambios en el valor en uso. (Podría identificarse por separado.)	Gastos que surgen porque el costo corriente ha dejado de ser recuperable.
Cambios en valor	No reconocido, excepto para reflejar un deterioro de valor. Para activos financieros— ingresos y gastos por cambios en los flujos de efectivo estimados.	Reflejado en el ingreso y gasto por cambios en el valor razonable.	Reflejado en el ingreso y gasto por cambios en el valor en uso.	Ingresos y gastos que reflejan el efecto de cambios en precios (ganancias por tenencia y pérdidas por tenencia).
<p>(a) Esta columna resume la información proporcionada si el valor en uso se utiliza como una base de medición. Sin embargo, como destaca el párrafo 6.75, el valor en uso puede no ser una base de medición práctica para nuevas mediciones regulares.</p> <p>(b) Los ingresos y gastos pueden surgir en el momento del reconocimiento inicial de un activo no adquirido en condiciones de mercado.</p> <p>(c) Los ingresos y gastos pueden surgir si el mercado en el que se adquiere el activo es diferente del mercado del que surgen los precios usados al medir el valor razonable del activo.</p> <p>(d) El consumo del activo es habitualmente presentado a través del costo de las ventas, depreciación o amortización.</p> <p>(e) Los ingresos recibidos son, a menudo, igual a la contraprestación recibida, pero dependerán de la base de medición usada para cualquier pasivo relacionado.</p>				

Pasivos

Estado de situación financiera				
	Costo histórico	Valor razonable (suposiciones de los participantes del mercado)	Valor de cumplimiento (suposiciones específicas de la entidad)	Costo corriente
Importe en libros	<p>La contraprestación recibida (neta de costos de transacción) por asumir la parte no satisfecha del pasivo, incrementada por el exceso de las salidas de efectivo estimadas sobre la contraprestación recibida.</p> <p>(Incluye intereses acumulados (devengados) sobre cualquier componente de financiación.)</p>	<p>El precio que se pagaría por transferir la parte no satisfecha del pasivo (costos de transacción en los que se incurriría por transferirla no incluidos).</p>	<p>El valor presente de los flujos de efectivo futuros que surgirían al satisfacer la parte no satisfecha del pasivo (incluyendo el valor presente de los costos de transacción a incurrir al satisfacerlo o transferirlo).</p>	<p>La contraprestación (neta de costos de transacción) que se recibiría actualmente por asumir la parte no satisfecha del pasivo, incrementada por el exceso de las salidas de efectivo estimadas sobre esa contraprestación.</p>
Estado (o estados) de rendimiento financiero				
Suceso	Costo histórico	Valor razonable (suposiciones de los participantes del mercado)	Valor de cumplimiento (suposiciones específicas de la entidad)	Costo corriente
Reconocimiento inicial^(a)	—	<p>Diferencia entre la contraprestación recibida y el valor razonable del pasivo.^(b)</p> <p>Costos de transacción en el momento de incurrir o asumir el pasivo.</p>	<p>Diferencia entre la contraprestación recibida y el valor de cumplimiento del pasivo.</p> <p>Costos de transacción en el momento de incurrir o asumir el pasivo.</p>	—

continúa...

Marco Conceptual

...continuación

Estado (o estados) de rendimiento financiero				
Suceso	Costo histórico	Valor razonable (suposiciones de los participantes del mercado)	Valor de cumplimiento (suposiciones específicas de la entidad)	Costo corriente
Cumplimiento del pasivo	Ingresos igual al costo histórico del pasivo satisfecho (refleja la contraprestación histórica). Gastos por los costos incurridos en la satisfacción del pasivo. (Podría presentarse bruto o neto.)	Ingresos igual al valor razonable del pasivo satisfecho. Gastos por los costos incurridos en la satisfacción del pasivo. (Podría presentarse bruto o neto. Si se presenta bruto, la contraprestación histórica podría presentarse por separado.)	Ingresos igual al valor de cumplimiento del pasivo satisfecho. Gastos por los costos incurridos en la satisfacción del pasivo. (Podría presentarse bruto o neto. Si se presenta bruto, la contraprestación histórica podría presentarse por separado.)	Ingresos igual al costo corriente del pasivo satisfecho (refleja la contraprestación actual). Gastos por los costos incurridos en la satisfacción del pasivo. (Podría presentarse bruto o neto. Si se presenta bruto, la contraprestación histórica podría presentarse por separado.)
Transferencia del pasivo	Ingresos igual al costo histórico del pasivo transferido (refleja la contraprestación histórica). Gastos por costos pagados (incluyendo costos de transacción) para transferir el pasivo. (Podría presentarse bruto o neto.)	Ingresos igual al valor razonable del pasivo transferido. Gastos por costos pagados (incluyendo costos de transacción) para transferir el pasivo. (Podría presentarse bruto o neto.)	Ingresos igual al valor de cumplimiento del pasivo transferido. Gastos por costos pagados (incluyendo costos de transacción) para transferir el pasivo. (Podría presentarse bruto o neto.)	Ingresos igual al costo corriente del pasivo transferido (refleja la contraprestación actual). Gastos por costos pagados (incluyendo costos de transacción) para transferir el pasivo. (Podría presentarse bruto o neto.)
Gastos por intereses	Gastos por intereses, a tasas históricas, actualizados si el pasivo tiene un interés variable.	Reflejado en el ingreso y gasto por cambios en el valor razonable. (Podría identificarse por separado.)	Reflejado en el ingreso y gasto por cambios en el valor de cumplimiento. (Podría identificarse por separado.)	Gastos por intereses, a tasas corrientes.

continúa...

...continuación

Estado (o estados) de rendimiento financiero				
Suceso	Costo histórico	Valor razonable (suposiciones de los participantes del mercado)	Valor de cumplimiento (suposiciones específicas de la entidad)	Costo corriente
Efecto de sucesos que causan que un pasivo pase a ser oneroso	Gastos igual al exceso de las salidas de efectivo estimadas sobre el costo histórico del pasivo, o un cambio posterior en ese exceso.	Reflejado en el ingreso y gasto por cambios en el valor razonable. (Podría identificarse por separado.)	Reflejado en el ingreso y gasto por cambios en el valor de cumplimiento. (Podría identificarse por separado.)	Gastos igual al exceso de las salidas de efectivo estimadas sobre el costo corriente del pasivo, o un cambio posterior en ese exceso.
Cambios en valor	No reconocido excepto en la medida en que el pasivo sea oneroso. Para pasivos financieros— ingresos y gastos por cambios en los flujos de efectivo estimados.	Reflejado en el ingreso y gasto por cambios en el valor razonable.	Reflejado en el ingreso y gasto por cambios en el valor de cumplimiento.	Ingresos y gastos que reflejan el efecto de cambios en precios (ganancias por tenencia y pérdidas por tenencia).
<p>(a) Los ingresos y gastos pueden surgir en el momento del reconocimiento inicial de un pasivo incurrido o asumido en condiciones distintas a las de mercado.</p> <p>(b) Los ingresos y gastos pueden surgir si el mercado en el que se incurre o asume el pasivo es diferente del mercado del que surgen los precios usados al medir el valor razonable del pasivo.</p>				

Factores a considerar al seleccionar una base de medición

- 6.43 Al seleccionar una base de medición para un activo o pasivo y para los ingresos y gastos relacionados, es necesario considerar la naturaleza de la información que producirá la base de medición en el estado de situación financiera y en el estado (o estados) del rendimiento financiero (véanse los párrafos 6.23 a 6.42 y la Tabla 6.1), así como otros factores (véanse los párrafos 6.44 a 6.86).
- 6.44 En la mayoría de los casos, ningún factor determinará qué base de medición debe seleccionarse. La importancia relativa de cada factor dependerá de los hechos y circunstancias.
- 6.45 La información proporcionada por una base de medición debe ser útil a los usuarios de los estados financieros. Para lograr esto, la información debe ser relevante y debe representar fielmente lo que pretende representar. Además, la información proporcionada debe, tanto como sea posible, ser comparable, verificable, oportuna y comprensible.

Marco Conceptual

- 6.46 Como explicaba el párrafo 2.21, el proceso más eficiente y eficaz para aplicar las características cualitativas fundamentales consistiría, habitualmente, en identificar la información más relevante sobre un fenómeno económico. Si esa información no está disponible o no puede proporcionarse de forma que represente fielmente el fenómeno económico, se considerará el tipo de información relevante más próximo. Los párrafos 6.49 a 6.76 proporciona un análisis adicional del papel desempeñado por las características cualitativas en la selección de una base de medición.
- 6.47 El análisis de los párrafos 6.49 a 6.76 se centra en los factores que considerar al seleccionar una base de medición para los activos reconocidos y pasivos reconocidos. Parte de ese análisis puede aplicarse al seleccionar una base de medición para la información proporcionada en las notas, tanto para los elementos reconocidos como para los no reconocidos.
- 6.48 Los párrafos 6.77 a 6.82 tratan factores adicionales a considerar al seleccionar una base de medición en el reconocimiento inicial. Si una base de medición inicial es incongruente con la base de medición posterior, los ingresos y gastos podrían reconocerse, en el momento de la primera medición posterior, solo debido al cambio en la base de medición. El reconocimiento de estos ingresos y gastos puede parecer que representa una transacción u otro suceso cuando, de hecho, no ha ocurrido ningún suceso o transacción. Por ello, la elección de la base de medición, para un activo o un pasivo y los ingresos y gastos relacionados, se determina considerando la medición inicial y la medición posterior.

Relevancia

- 6.49 La relevancia de la información proporcionada por una base de medición para un activo o pasivo y para los ingresos y gastos relacionados se ve afectada por:
- (a) las características del activo o pasivo (véanse los párrafos 6.50 a 6.53); y
 - (b) la forma en que el activo o pasivo contribuye a los flujos de efectivo futuros (véanse los párrafos 6.54 a 6.57).

Características del activo o pasivo

- 6.50 La relevancia de la información proporcionada por una base de medición depende parcialmente de las características del activo o pasivo, en concreto de la variabilidad de los flujos de efectivo y de si el valor del activo o pasivo es sensible a factores de mercado u otros riesgos.
- 6.51 Si el valor de un activo o pasivo es sensible a factores de mercado u otros riesgos, su costo histórico puede diferir de forma significativa de su valor corriente. Por consiguiente, el costo histórico puede no proporcionar información relevante si la información sobre cambios en el valor es importante para los usuarios de los estados financieros. Por ejemplo, el costo amortizado no puede proporcionar información relevante sobre un activo financiero o un pasivo financiero que sea un derivado.

- 6.52 Además, si se usa el costo histórico, los cambios en el valor se presentan no cuando ese valor cambia, sino cuando tiene lugar un suceso tal como la disposición, deterioro de valor o cumplimiento. Esto podría ser incorrectamente interpretado como que conlleva que todos los ingresos y gastos reconocidos en el momento de ese suceso surgieron entonces, en lugar de a lo largo de los periodos durante lo que se mantuvo el activo o pasivo. Más aún, puesto que la medición a costo histórico no proporciona información oportuna sobre cambios en el valor, los ingresos y gastos presentados sobre esa base puede carecer de valor predictivo, así como de valor confirmatorio, por no describir el efecto completo de la exposición de la entidad al riesgo que surge por mantener el activo o pasivo durante el periodo sobre el que se informa.
- 6.53 Los cambios en el valor razonable de un activo o pasivo reflejan los cambios en las expectativas de los participantes del mercado, así como los cambios en sus preferencias de riesgo. Dependiendo de las características del activo o pasivo que se mide y de la naturaleza de las actividades de negocio de la entidad, la información que refleja esos cambios puede no siempre proporcionar valor predictivo o confirmatorio a los usuarios de los estados financieros. Este puede ser el caso cuando las actividades de negocio de la entidad no implican la venta del activo o la transferencia del pasivo, por ejemplo, si la entidad mantiene activos únicamente para su uso o solo para cobrar flujos de efectivo contractuales o si la entidad debe satisfacer los pasivos por sí misma.

Aportación a los flujos de efectivo futuros

- 6.54 Tal y como se destaca en el párrafo 1.14, algunos recursos económicos producen flujos de efectivo directamente; en otros casos, los recursos económicos se usan en combinación para producir flujos de efectivo indirectamente. La forma en que se usan los recursos económicos y, por ello, cómo producen flujos de efectivo los activos y pasivos, depende de la naturaleza de las actividades de negocio realizadas por la entidad.
- 6.55 Cuando una actividad de negocio de una entidad implica el uso de varios recursos económicos que producen flujos de efectivo de forma indirecta, usándose en combinación para producir y comercializar bienes o servicios a los clientes, es probable que el costo histórico o el costo corriente proporcionen información relevante sobre esa actividad. Por ejemplo, las propiedades, planta y equipo se usan habitualmente en combinación con otros recursos económicos de una entidad. De forma análoga, los inventarios, habitualmente, no pueden venderse a un cliente, excepto haciendo un uso extensivo de otros recursos económicos de la entidad (por ejemplo, actividades de producción y comercialización). Los párrafos 6.24 a 6.31 y 6.40 a 6.42, explican cómo la medición de estos activos a costo histórico o a costo corriente puede proporcionar información relevante que puede utilizarse para deducir márgenes logrados durante el periodo.
- 6.56 Para activos y pasivos que producen flujos de efectivo directamente, tales como activos que pueden venderse de forma independiente y sin una penalización económica significativa (por ejemplo, sin interrumpir significativamente la actividad del negocio), la base de medición que

Marco Conceptual

proporciona la información más relevante es probable que sea un valor a costo corriente que incorpora estimaciones actuales del importe, calendario e incertidumbre de los flujos de efectivo futuros.

- 6.57 Cuando una de las actividades de negocio de una entidad implica la gestión de activos financieros y pasivos financieros con el objetivo de recaudar flujos de efectivo contractuales, el costo amortizado puede proporcionar información relevante que puede usarse para determinar el margen del interés acumulado (devengado) sobre los activos y los intereses incurridos sobre los pasivos. Sin embargo, al evaluar si el costo amortizado proporcionará información útil, es también necesario considerar las características del activo financiero o pasivo financiero. El costo amortizado es improbable que proporcione información relevante sobre los flujos de efectivo que dependen de otros factores distintos del principal e intereses.

Representación fiel

- 6.58 Cuando los activos y pasivos están relacionados de alguna forma, el uso de bases de medición distintas para esos activos y pasivos puede crear una incongruencia de medición (asimetría contable). Si los estados financieros contienen incongruencias de medición, esos estados financieros pueden no representar fielmente algunos aspectos de la situación financiera y rendimiento financiero de la entidad. Por consiguiente, en algunas circunstancias, el uso de la misma base de medición para activos y pasivos relacionados puede proporcionar a los usuarios de los estados financieros información que sea más útil que la que procedería del uso de bases de medición diferentes. Esto puede ser particularmente probable cuando los flujos de efectivo procedentes de un activo o pasivo están directamente vinculados a los flujos de efectivo de otro activo o pasivo.
- 6.59 Como se destacó en los párrafos 2.13 y 2.18, aunque una representación perfectamente fiel está libre de error, esto no significa que esas medidas deban ser perfectamente precisas en todos los aspectos.
- 6.60 Cuando una medida no puede determinarse directamente observando los precios en un mercado activo y debe, en su lugar, estimarse surge la incertidumbre en la medición. El nivel de incertidumbre en la medición asociado con una base de medición concreta puede afectar si la información proporcionada por esa base de medición facilita una representación fiel de la situación financiera y rendimiento financiero de una entidad. Un alto nivel de incertidumbre en la medición no impide, necesariamente, el uso de una base de medición que proporcione información relevante. Sin embargo, en algunos casos, el nivel de incertidumbre en la medición es tan alto que la información proporcionada por una base de medición puede no proporcionar una representación suficientemente fiel (véase el párrafo 2.22). En estos casos, es apropiado considerar la selección de una base de medición diferente que diera lugar también a información relevante.
- 6.61 La incertidumbre en la medición es distinta de la incertidumbre sobre el desenlace y de la incertidumbre sobre la existencia:

- (a) La incertidumbre sobre el desenlace surge cuando existe incertidumbre sobre el importe o calendario de cualquier entrada o salida de beneficios económicos que procederán de un activo o pasivo.
 - (b) La incertidumbre sobre la existencia surge cuando es incierto si existe un activo o un pasivo. Los párrafos 5.12 a 5.14 analizan cómo la incertidumbre sobre la existencia puede afectar las decisiones sobre si una entidad reconoce un activo o pasivo cuando es incierto que ese activo o pasivo exista.
- 6.62 La presencia de incertidumbre sobre el desenlace o de incertidumbre sobre la existencia puede, en ocasiones, contribuir a la incertidumbre en la medición. Sin embargo, la incertidumbre sobre el desenlace o incertidumbre sobre la existencia no necesariamente da lugar a incertidumbre en la medición. Por ejemplo, si el valor razonable de un activo puede determinarse observando los precios en un mercado activo, no se asocia ninguna incertidumbre en la medición con la medición de ese valor razonable, incluso si es incierto cuánto efectivo proporcionará finalmente el activo y, por ello, exista incertidumbre sobre el desenlace.

Características cualitativas de mejora y la restricción del costo

- 6.63 Las características cualitativas de mejora sobre la comparabilidad, comprensibilidad y verificabilidad, y la restricción del costo, tienen implicaciones para la selección de una base de medición. Los siguientes párrafos analizan esas implicaciones. Los párrafos 6.69 a 6.76 analizan implicaciones adicionales a bases de medición concretas. La característica cualitativa de mejora de la oportunidad no tiene implicaciones específicas para la medición.
- 6.64 Al igual que el costo restringe otras decisiones de la información financiera, también restringe la selección de una base de medición. Por ello, al seleccionar una base de medición, es importante considerar si resulta probable que los beneficios de la información, proporcionada a los usuarios de los estados financieros por esa base de medición, justifiquen los costos de proporcionar y utilizar esa información.
- 6.65 Por consiguiente, el uso de las mismas bases de medición para los mismos elementos, ya sea de un periodo a otro dentro de una entidad que informa o de un solo periodo entre entidades, puede ayudar a hacer los estados financieros más comparables.
- 6.66 Un cambio en la base de medición puede hacer los estados financieros menos comprensibles. Sin embargo, un cambio puede justificarse si otros factores pueden tener más peso que la reducción en comprensibilidad; por ejemplo, si el cambio da lugar a información más relevante. Si se realiza un cambio, los usuarios de los estados financieros pueden necesitar información explicativa que les permita comprender el efecto de dicho cambio.

Marco Conceptual

- 6.67 La comprensibilidad depende parcialmente de cuántas bases de medición se usan y de si estas cambian a lo largo del tiempo. En general, si se usan más bases de medición en un conjunto de estados financieros, la información resultante pasa a ser más compleja (y, por ello, menos comprensible), y los totales y subtotales del estado de situación financiera y el estado (o estados) del rendimiento financiero pasan a ser menos significativos. Sin embargo, podría ser apropiado usar más bases de medición si eso fuera necesario para proporcionar información útil.
- 6.68 La verificabilidad se mejora con el uso de bases de medición que dan lugar a medidas que pueden ser corroboradas de forma independiente, ya sea directamente, por ejemplo, observando precios, o indirectamente, por ejemplo mediante la comprobación de los datos de entrada a un modelo. Si una medición no puede verificarse, los usuarios de los estados financieros pueden necesitar información explicativa que les permita comprender cómo se determinó esa medición. En algunos de estos casos, puede ser necesario especificar el uso de una base de medición diferente.

Costo histórico

- 6.69 En muchas situaciones, es más simple, y por ello, menos costoso, medir el costo histórico que el valor corriente. Además, las medidas determinadas aplicando la base de medición del costo histórico son, generalmente, bien comprendidas y, en muchos casos, verificables.
- 6.70 Sin embargo, la estimación del consumo y la identificación y medición de las pérdidas por deterioro de valor o de los pasivos onerosos puede ser subjetiva. Por ello, el costo histórico de un activo o pasivo puede, en ocasiones, ser tan difícil de medir o verificar como un valor corriente.
- 6.71 Con el uso de una base de medición del costo histórico, los activos o pasivos idénticos que se adquieren o se incurren en momentos distintos pueden presentarse en los estados financieros por importes muy diferentes. Esto puede reducir la comparabilidad, de un periodo a otro para una entidad que informa y de un solo periodo entre entidades.

Valor corriente

- 6.72 Puesto que el valor razonable se determina desde la perspectiva de los participantes del mercado, no desde la perspectiva específica de una entidad, y es independiente de cuándo se adquirió el activo o se incurrió en el pasivo, activos y pasivos idénticos medidos a valor razonable se medirán, en principio, por el mismo importe por entidades que tengan acceso a los mismos mercados. Esto puede mejorar la comparabilidad, de un periodo a otro para una entidad que informa y en un solo periodo entre entidades. Por el contrario, puesto que el valor en uso y el valor de cumplimiento reflejan la perspectiva específica de una entidad, esas mediciones podrían diferir para activos y pasivos idénticos en entidades distintas. Esas diferencias pueden reducir la comparabilidad, concretamente si los activos o pasivos contribuyen a los flujos de efectivo de una forma similar.

- 6.73 Si el valor razonable de un activo o pasivo puede determinarse directamente observando los precios en un mercado activo, el proceso de medición del valor razonable es de bajo costo, simple y fácil de comprender; y el valor razonable puede verificarse a través de la observación directa.
- 6.74 Las técnicas de valoración, que incluyen en ocasiones el uso de técnicas de medición basadas en los flujos de efectivo, pueden ser necesarias para estimar el valor razonable cuando no puede observarse directamente en un mercado activo y son, generalmente, necesarias al determinar el valor en uso y el valor de cumplimiento. Dependiendo de las técnicas usadas:
- (a) la estimación de los datos de entrada y la aplicación de la técnica de valoración pueden ser costosas y complejas.
 - (b) los datos de entrada del proceso pueden ser subjetivos y puede ser difícil verificar los datos de entrada y la validez del proceso mismo. Por consiguiente, las medidas de activos o pasivos pueden diferir. Eso reduciría la comparabilidad.
- 6.75 En muchos casos, el valor en uso no puede determinarse de forma significativa para un activo individual que se usa en combinación con otros activos. En su lugar, el valor en uso se determina para un grupo de activos y el resultado puede, entonces, necesitar ser asignado a activos individuales. Este proceso puede ser subjetivo y arbitrario. Además, las estimaciones del valor en uso para un activo pueden reflejar inadvertidamente el efecto de sinergias con otros activos del grupo. Por ello, la determinación del valor en uso de un activo usado en combinación con otros activos puede ser un proceso costoso y su complejidad y subjetividad reducen la verificabilidad. Por estas razones, el valor en uso puede no ser una base de medición práctica para las nuevas mediciones que se hagan de forma regular para estos activos. Sin embargo, puede ser útil para nuevas mediciones ocasionales de activos, por ejemplo cuando se usa en una prueba de deterioro de valor para determinar si el costo histórico es totalmente recuperable.
- 6.76 Con el uso de una base de medición del costo corriente, los activos o pasivos idénticos que se adquieren o se incurren en momentos distintos se presentan en los estados financieros por los mismos importes. Esto puede mejorar la comparabilidad, de un periodo a otro para una entidad que informa y en un solo periodo entre entidades. Sin embargo, la determinación del costo corriente puede ser compleja, subjetiva y costosa. Por ejemplo, como se destacó en el párrafo 6.22, puede ser necesario estimar el costo corriente de un activo ajustando el precio corriente de un activo nuevo para reflejar la edad actual y condición del activo mantenido por la entidad. Además, debido a los cambios en tecnología y cambios en las prácticas de negocio, muchos activos no se sustituirían con activos idénticos. Por ello, se requeriría un ajuste subjetivo adicional al precio corriente de un activo nuevo para estimar el costo corriente de un activo equivalente al activo existente. Asimismo, la separación de los cambios en los importes en libros a costo corriente entre el costo corriente del consumo y el efecto de los cambios en precios (véase el párrafo 6.42) puede ser complejo y requerir el uso de supuestos arbitrarios.

Debido a estas dificultades, las medidas a costo corriente pueden carecer de verificabilidad y comprensibilidad.

Factores específicos en la medición inicial

- 6.77 Los párrafos 6.43 a 6.76 tratan los factores que considerar al seleccionar una base de medición, tanto en el reconocimiento inicial como posteriormente. Los párrafos 6.78 a 6.82 tratan algunos factores adicionales a considerar en el reconocimiento inicial.
- 6.78 En el reconocimiento inicial, el costo de un activo adquirido o un pasivo incurrido, como resultado de un suceso que es una transacción en condiciones de mercado, es normalmente similar a su valor razonable en esa fecha, a menos que los costos de transacción sean significativos. No obstante, incluso si los dos importes son similares, es necesario describir qué base de medición se usa en el reconocimiento inicial. Si, posteriormente, se va a usar el costo histórico, esa base de medición es también apropiada en el reconocimiento inicial. De forma análoga, si, un costo corriente se va a utilizar posteriormente, es también normalmente apropiado en el reconocimiento inicial. El uso de la misma base de medición para el reconocimiento inicial y la medición posterior evita el reconocimiento de los ingresos o gastos que, en el momento de la primera medición posterior, surgen debido únicamente al cambio en la base de medición (véase el párrafo 6.48).
- 6.79 Cuando una entidad adquiere un activo o incurre en un pasivo, a cambio de transferir otro activo o pasivo como resultado de una transacción en condiciones de mercado, la medida inicial del activo adquirido o el pasivo incurrido determina si cualquier ingreso o gasto surge de la transacción. Cuando un activo o pasivo se mide al costo, no surge ningún ingreso o gasto en el reconocimiento inicial, a menos que los ingresos o gastos procedan de la baja en cuentas del activo o pasivo transferido, o bien que el activo esté deteriorado o el pasivo sea oneroso.
- 6.80 Los activos pueden adquirirse o los pasivos pueden incurrirse, como resultado de un suceso que sea una transacción en condiciones de mercado. Por ejemplo:
- (a) el precio de transacción puede verse afectado por las relaciones entre las partes o por problemas financieros u otra forma de presión de una de las partes;
 - (b) un activo puede concederse a la entidad sin costo por un gobierno o haber sido donado a la entidad por un tercero;
 - (c) un pasivo puede imponerse por legislación o regulación; o
 - (d) un pasivo para pagar una compensación o una penalización puede surgir de una actuación irregular.
- 6.81 En estos casos, la medición del activo adquirido, o del pasivo incurrido, a su costo histórico puede no proporcionar una representación fiel de los activos y pasivos de la entidad y de cualquier ingreso o gasto que surja de la transacción u otro suceso. Por ello, puede ser apropiado medir el activo adquirido, o el pasivo incurrido, al costo atribuido, como se describe en el párrafo 6.6. Todas

las diferencias entre ese costo atribuido y cualquier consideración entregada o recibida se reconocerían como ingreso o gasto en el reconocimiento inicial.

- 6.82 Cuando los activos se adquieren, o se incurre en pasivos, como resultado de un suceso que no es una transacción en condiciones de mercado, necesitan identificarse y considerarse todos los aspectos relevantes de la transacción u otro suceso. Por ejemplo, puede ser necesario reconocer otros activos, otros pasivos, aportaciones de los tenedores de patrimonio, derechos de los acreedores o distribuciones a los tenedores de derechos sobre el patrimonio para representar fielmente la esencia del efecto de la transacción u otro suceso sobre la situación financiera de la entidad (véanse los párrafos 4.59 a 4.62) y cualquier efecto relacionado sobre el rendimiento financiero de la entidad.

Más de una base de medición

- 6.83 En algunas ocasiones, la consideración de los factores descritos en los párrafos 6.43 a 6.76 puede llevar a la conclusión de que se necesita más de una base de medición para un activo o pasivo, así como para los ingresos y gastos relacionados, con el fin de proporcionar información relevante que represente fielmente la situación financiera de la entidad y su rendimiento financiero.

- 6.84 En muchos casos, la forma más comprensible de proporcionar esa información es:

- (a) utilizar una base de medición única tanto para el activo o pasivo en el estado de situación financiera como para los ingresos y gastos relacionados en el estado (o estados) del rendimiento financiero; y
- (b) proporcionar en las notas información adicional aplicando una base de medición diferente.

- 6.85 Sin embargo, en algunos casos, esa información es más relevante, o da lugar a una representación más fiel de la situación financiera de la entidad y su rendimiento financiero, a través del uso de:

- (a) una base de medición de un valor corriente para el activo o el pasivo en el estado de situación financiera; y
- (b) una base de medición diferente para los ingresos y gastos relacionados en el estado del resultado del periodo¹⁰(véanse el párrafos 7.17 y 7.18).

Al seleccionar esas bases de medición, es necesario considerar los factores analizados en los párrafos 6.43 a 6.76.

- 6.86 En estos casos, los ingresos totales y los gastos totales que surgen en el periodo desde el cambio en el valor corriente del activo o pasivo se separan y clasifican (véanse los párrafos 7.14 a 7.19) de forma que:

- (a) el estado del resultado del periodo incluye los ingresos y gastos medidos aplicando la base de medición seleccionada para ese estado; y

¹⁰ El *Marco Conceptual* no especifica si el estado (o estados) del rendimiento financiero comprende uno solo o dos estados. El *Marco Conceptual* utiliza el término "estado del resultado del periodo" tanto para referirse a un estado separado, como para designar una sección separada dentro de un estado único de rendimiento financiero.

Marco Conceptual

- (b) el otro resultado integral incluye todos los ingresos o gastos restantes. En consecuencia, el otro ingreso integral acumulado relacionado con ese activo o pasivo es igual a la diferencia entre:
 - (i) el importe en libros del activo o el pasivo en el estado de situación financiera; y
 - (ii) el importe en libros que habría sido determinado aplicando la base de medición seleccionada para el estado del resultado del periodo.

Medición del patrimonio

- 6.87 El importe en libros total del patrimonio (patrimonio total) no se mide directamente. Es igual al total del importe en libros de todos los activos reconocidos menos el total de los importes en libros de todos los pasivos reconocidos.
- 6.88 Puesto que los estados financieros con propósito general no están diseñados para mostrar el valor de una entidad, el importe en libros total del patrimonio no será igual, generalmente, a:
 - (a) el valor de mercado agregado de los derechos sobre el patrimonio sobre la entidad;
 - (b) el importe que podría obtenerse por la venta de la entidad como un todo, bajo la hipótesis de negocio en marcha; o
 - (c) el importe que podría obtenerse por la venta de todos los activos de la entidad y la liquidación de todos sus pasivos.
- 6.89 Aunque el patrimonio total no se mide directamente, puede ser apropiado medir directamente el importe en libros de algunas clases individuales de patrimonio (véase el párrafo 4.65), así como algunos componentes de patrimonio (véase el párrafo 4.66). No obstante, puesto que el patrimonio total se mide como un residuo, al menos una clase dentro del patrimonio no puede medirse directamente. De forma análoga, al menos un componente de patrimonio no puede medirse directamente.
- 6.90 El importe en libros total de una clase individual de patrimonio o componente de patrimonio es normalmente positiva, pero puede ser negativa en algunas circunstancias. De forma análoga, el patrimonio total es generalmente positivo, pero puede ser negativo, dependiendo de qué activos y pasivos se reconocen y de cómo se miden.

Técnicas de medición basadas en los flujos de efectivo

- 6.91 En algunas ocasiones, una medida no puede ser observada directamente. En algunos de estos casos, una forma de estimar la medida es usando técnicas de medición basadas en los flujos de efectivo. Estas técnicas no son bases de medición. Son técnicas usadas al aplicar una base de medición. Por ello, al utilizar esta técnica, es necesario identificar qué base de medición se usa y la medida en que la técnica refleja los factores aplicables a esa base de medición.

Por ejemplo, si la base de medición es el valor razonable, los factores aplicables son los descritos en el párrafo 6.14.

- 6.92 Las técnicas de medición basadas en los flujos de efectivo pueden usarse al aplicar una base de medición modificada, por ejemplo, el valor de cumplimiento modificado para excluir el efecto de la posibilidad de que la entidad pueda dejar de cumplir un pasivo (riesgo crediticio propio). La modificación de las bases de medición puede, en ocasiones, dar lugar a información que es más relevante para los usuarios de los estados financieros o que puede ser menos costosa de producir y de comprender. Sin embargo, las bases de medición modificadas pueden también ser más difícil de comprender para los usuarios de los estados financieros.
- 6.93 La incertidumbre sobre el resultado [véase el párrafo 6.61(a)] surge de las incertidumbres sobre el importe o calendario de los flujos de efectivo futuros. Esas incertidumbres son características importantes de activos y pasivos. Al medir un activo o pasivo por referencia a estimaciones de flujos de efectivo futuros inciertos, un factor a considerar es las posibles variaciones en el importe o el calendario estimados de los flujos de efectivo [véase el párrafo 6.14(b)]. Esas variaciones se consideran al seleccionar un único importe dentro del rango de flujos de efectivo posibles. El importe seleccionado es en sí mismo, en ocasiones, el importe de un desenlace posible, pero esto no es siempre el caso. El importe que proporciona la información más relevante es habitualmente uno que procede de la parte central del rango (una estimación central). Estimaciones centrales diferentes proporcionan información distinta. Por ejemplo:
- (a) El valor esperado (el promedio ponderado de la probabilidad, también conocida como media estadística) refleja el rango total de desenlaces posibles y concede más peso a los que sean más probables. El valor esperado no pretende predecir la entrada o salida final de efectivo u otros beneficios económicos procedentes de ese activo o pasivo.
 - (b) El importe máximo que es más probable que ocurra a que no ocurra (similar a la media estadística) indica que la probabilidad de una pérdida posterior no es mayor del 50% y que la probabilidad de una ganancia posterior es mayor del 50%.
 - (c) El resultado más probable (el modo estadístico) es la entrada o salida última más probable que surge de un activo o pasivo.
- 6.94 Una estimación central depende de estimaciones de los flujos de efectivo futuros y de las posibles variaciones en sus importes o calendario. No capta el precio por tener la incertidumbre que el último resultado pueda diferir de esa estimación central [que es el factor descrito en el párrafo 6.14(d)].
- 6.95 Ninguna estimación central proporciona información completa sobre el rango de desenlaces posibles. Por ello, los usuarios pueden necesitar información sobre el rango de resultados posibles.

ÍNDICE

desde el párrafo

CAPÍTULO 7: PRESENTACIÓN E INFORMACIÓN A REVELAR

PRESENTACIÓN E INFORMACIÓN A REVELAR COMO HERRAMIENTAS DE COMUNICACIÓN	7.1
OBJETIVOS Y PRINCIPIOS DE PRESENTACIÓN E INFORMACIÓN A REVELAR	7.4
CLASIFICACIÓN	7.7
Clasificación de activos y pasivos	7.9
Compensación	7.10
Clasificación del patrimonio	7.12
Clasificación de ingresos y gastos	7.14
Estado del resultado del periodo y otro resultado integral	7.15
AGREGACIÓN	7.20

Presentación e información a revelar como herramientas de comunicación

- 7.1 Una entidad que informa comunica la información sobre sus activos, pasivos, patrimonio, ingresos y gastos presentando y revelando información en sus estados financieros.
- 7.2 La comunicación efectiva de información en los estados financieros hace que esa información sea más relevante y contribuye a una representación fiel de los activos, pasivos, patrimonio, ingresos y gastos de una entidad. Esta comunicación también mejora la comprensibilidad y comparabilidad de la información en los estados financieros. La comunicación efectiva de la información de los estados financieros requiere:
- (a) centrarse en los objetivos y principios de presentación e información a revelar en lugar de centrarse en reglas;
 - (b) clasificar la información de forma que agrupe las partidas similares juntas y las diferentes de forma separada; y
 - (c) agregar información de forma que no se ensombrezca con detalles innecesarios o agregación excesiva.
- 7.3 Al igual que el costo restringe otras decisiones de la información financiera, también restringe decisiones sobre presentación e información a revelar. Por ello, al tomar decisiones sobre presentación e información a revelar, es importante considerar si los beneficios proporcionados a los usuarios de los estados financieros presentando o revelando información específica es probable que justifique los costos de proporcionar y utilizar esa información.

Objetivos y principios de presentación e información a revelar

- 7.4 Para facilitar la comunicación efectiva de información en los estados financieros, al desarrollar los requerimientos de presentación e información a revelar en las Normas es necesario un equilibrio entre:
- (a) dar a las entidades la flexibilidad de proporcionar información relevante que represente fielmente los activos, pasivos, patrimonio, ingresos y gastos de la entidad; y
 - (b) requerir información que sea comparable de un periodo a otro para una entidad que informa y dentro del mismo periodo sobre el que se informa entre entidades.
- 7.5 La introducción de los objetivos de presentación e información a revelar en las Normas apoya la comunicación efectiva en los estados financieros, porque estos objetivos ayudan a las entidades a identificar la información útil y a decidir cómo comunicar esa información de la forma más eficaz.
- 7.6 La comunicación eficaz en los estados financieros es también favorecida considerando los siguientes principios:

Marco Conceptual

- (a) la información específica de la entidad es más útil que las descripciones estandarizadas, algunas veces denominadas como “estereotipos”; y
- (b) la duplicidad de información en partes diferentes de los estados financieros es habitualmente innecesaria y puede hacer los estados financieros menos comprensibles.

Clasificación

- 7.7 La clasificación es la organización de los activos, pasivos, patrimonio, ingresos y gastos sobre la base de las características compartidas a efectos de presentación e información a revelar. Estas características incluyen –pero no se limitan a– la naturaleza de la partida, su papel (función) dentro de las actividades de negocio llevadas a cabo por la entidad y la forma de medirla.
- 7.8 La clasificación conjunta de activos, pasivos, patrimonio, ingresos o gastos diferentes puede ensombrecer información relevante, reducir la comprensibilidad y comparabilidad y, además, puede no proporcionar una representación fiel de lo que se pretende representar.

Clasificación de activos y pasivos

- 7.9 La clasificación se aplica a la unidad de cuenta seleccionada para un activo o pasivo (véanse los párrafos 4.48 a 4.55). Sin embargo, puede ser, en ocasiones, apropiado separar un activo o un pasivo en componentes que tengan diferentes características y clasificar dichos componentes por separado. Eso sería apropiado cuando la clasificación de los componentes por separado mejora la utilidad de la información financiera resultante. Por ejemplo, podría ser apropiado separar un activo o pasivo en componentes corrientes y no corrientes, procediendo a clasificar dichos componentes por separado.

Compensación

- 7.10 La compensación ocurre cuando una entidad, reconoce y mide un activo y un pasivo como dos unidades de cuenta separadas, pero los agrupa en el estado de situación financiera por un importe neto único. La compensación clasifica partidas diferentes juntas y, por ello, generalmente no es apropiada.
- 7.11 La compensación de activos y pasivos difiere de tratar un conjunto de derechos y obligaciones como una unidad de cuenta (véase los párrafos 4.48 a 4.55).

Clasificación del patrimonio

- 7.12 Para proporcionar información útil, puede ser necesario clasificar los derechos sobre el patrimonio por separado si tienen características diferentes (véase el párrafo 4.65).
- 7.13 De forma análoga, para proporcionar información útil puede ser necesario clasificar los componentes de patrimonio por separado si algunos de ellos están sujetos a requerimientos concretos de carácter legal, de regulación o de otro tipo. Por ejemplo, en algunas jurisdicciones, se permite que una entidad lleve a cabo distribuciones a los tenedores de derechos sobre el patrimonio

solo si tiene suficientes reservas calificadas como distribuibles (véase el párrafo 4.66). La presentación o revelación por separado de esas reservas puede proporcionar información útil.

Clasificación de ingresos y gastos

- 7.14 La clasificación se aplica a:
- (a) los ingresos y gastos procedentes de la unidad de cuenta seleccionada para un activo o pasivo; o
 - (b) los componentes de estos ingresos y gastos si tienen características diferentes y se identifican por separado. Por ejemplo, un cambio en el valor corriente de un activo puede incluir los efectos de los cambios de valor y la acumulación (devengo) de intereses (véase la Tabla 6.1). Sería apropiado en tal caso clasificar los componentes por separado si, haciéndolo así, mejoraría la utilidad de la información financiera resultante.

Estado del resultado del periodo y otro resultado integral

- 7.15 Los ingresos y gastos se clasifican e incluyen:
- (a) en el estado del resultado del periodo;¹¹ o
 - (b) fuera del estado del resultado del periodo, en otro resultado integral.
- 7.16 El estado del resultado del periodo es la principal fuente de información sobre el rendimiento financiero de una entidad para el periodo sobre el que se informa. Ese estado contiene un total o subtotal del resultado del periodo que ofrece una representación muy resumida del rendimiento financiero de la entidad para el periodo. Numerosos usuarios de los estados financieros incorporan ese total en su análisis como punto de partida, o bien como el principal indicador del rendimiento financiero de la entidad para el periodo. No obstante, la comprensión del rendimiento financiero de una entidad para el periodo requiere un análisis de todos los ingresos y gastos reconocidos – incluyendo los ingresos y gastos incluidos en otro resultado integral –, así como un análisis de otra información incluida en los estados financieros.
- 7.17 Puesto que el estado del resultado del periodo es la fuente principal de información sobre el rendimiento financiero de una entidad para el periodo, todos los ingresos y gastos se incluirán, en principio, en ese estado. Sin embargo, al desarrollar las Normas, el Consejo puede decidir en circunstancias excepcionales que los ingresos o gastos que surjan de un cambio en el valor corriente de un activo o pasivo se incluyan en otro resultado integral cuando, al hacerlo, se proporcionase información más relevante en el estado del resultado del periodo o una representación más fiel del rendimiento financiero de la entidad para ese periodo.

¹¹ El *Marco Conceptual* no especifica si el estado (o estados) del rendimiento financiero comprende uno solo o dos estados. El *Marco Conceptual* utiliza el término "estado del resultado del periodo" para referirse a un estado separado y a una sección separada dentro de un estado único de rendimiento financiero. Igualmente, utiliza el término "estado del resultado del periodo total" para referirse a un total del estado separado y a un subtotal de una sección separada dentro de un estado único de rendimiento financiero.

Marco Conceptual

- 7.18 Los ingresos y gastos que surgen de una base de medición de costo histórico (véase la Tabla 6.1) están incluidos en el estado de resultado del periodo. Ese es también el caso cuando los ingresos y gastos de ese tipo se identifican por separado como componentes de un cambio en el valor corriente de un activo o pasivo. Por ejemplo, si un activo financiero se mide a valor corriente y si los ingresos por intereses se identifican por separado de otros cambios en el valor, ese ingreso por intereses se incluye en el estado de resultado del periodo.
- 7.19 En principio, los ingresos y gastos incluidos en otro resultado integral en un periodo se reclasifican desde otro resultado integral al estado del resultado del periodo en un periodo futuro cuando al hacerlo así da lugar a que el estado de resultado del periodo proporcione información más relevante o proporcione una representación más fiel del rendimiento financiero de la entidad para ese periodo futuro. Sin embargo, si, por ejemplo, no existe una base clara para la identificación del periodo en el que la reclasificación tendría que ese resultado, o el importe que debe reclasificarse, el Consejo puede, al desarrollar las Normas, decidir que los ingresos y gastos incluidos en otro resultado integral no sean reclasificados posteriormente.

Agregación

- 7.20 La agregación es la adición conjunta de activos, pasivos, patrimonio, ingresos o gastos que tienen características compartidas y están incluidos en la misma clasificación.
- 7.21 La agregación hace la información más útil resumiendo un gran volumen de detalle. Sin embargo, la agregación oculta parte de ese detalle. Por ello, necesita encontrarse un equilibrio, de forma tal que la información relevante no se enmascare por un gran importe con detalle insignificante o por una agregación excesiva.
- 7.22 Pueden ser necesarios niveles diferentes de agregación en partes distintas de los estados financieros. Por ejemplo, habitualmente, el estado de situación financiera y el estado (o estados) del rendimiento financiero proporcionan información resumida y más detallada se facilita en las notas.

ÍNDICE

desde el párrafo

CAPÍTULO 8: CONCEPTOS DE CAPITAL Y DE MANTENIMIENTO DEL CAPITAL	
CONCEPTOS DE CAPITAL	8.1
CONCEPTOS DE MANTENIMIENTO DEL CAPITAL Y LA DETERMINACIÓN DEL RESULTADO	8.3
AJUSTES POR MANTENIMIENTO DEL CAPITAL	8.10

El material incluido en el Capítulo 8 ha sido trasladado sin cambios del Marco Conceptual para la Información Financiera emitido en 2010. Ese Material originalmente aparecía en el Marco Conceptual para la Preparación y Presentación de los Estados Financieros emitido en 1989.

Conceptos de capital

- 8.1 La mayoría de las entidades adoptan un concepto financiero del capital al preparar sus estados financieros. Bajo esta concepción del capital, que se traduce en la consideración del dinero invertido o del poder adquisitivo invertido, capital es sinónimo de activos netos o patrimonio de la entidad. Si, por el contrario, se adopta un concepto físico del capital, que se traduce en la consideración de la capacidad productiva, el capital es la capacidad operativa de la entidad basada, por ejemplo, en el número de unidades producidas diariamente.
- 8.2 La selección del concepto apropiado del capital, por parte de una entidad, debe estar basada en las necesidades de los usuarios de los estados financieros. Por lo tanto, debe adoptarse una concepción financiera del capital si a los usuarios les interesa fundamentalmente el mantenimiento del capital nominal invertido o de la capacidad adquisitiva del capital invertido. Si, por el contrario, la preocupación principal de los usuarios es el mantenimiento de la capacidad productiva de la entidad, debe usarse la concepción física del capital. El concepto elegido indicará el objetivo que se espera obtener al determinar el resultado, incluso aunque puedan existir ciertas dificultades de medición al aplicar, en la práctica, el concepto elegido.

Conceptos de mantenimiento del capital y la determinación del resultado

- 8.3 Los conceptos de capital expuestos en el párrafo 8.1 dan lugar a los siguientes conceptos de mantenimiento del capital:
- (a) *Mantenimiento del capital financiero.* Bajo este concepto se obtiene ganancia sólo si el importe financiero (o monetario) de los activos netos al final del periodo excede al importe financiero (o monetario) de los activos netos al principio ese periodo después de excluir las aportaciones de los propietarios y las distribuciones hechas a ellos en ese periodo. El mantenimiento del capital financiero puede ser medido en unidades monetarias nominales o en unidades de poder adquisitivo constante.
 - (b) *Mantenimiento del capital físico.* Bajo este concepto se obtiene ganancia sólo si la capacidad productiva en términos físicos (o capacidad operativa) de la entidad al final del periodo (o los recursos o fondos necesarios para conseguir esa capacidad) excede a la capacidad productiva en términos físicos al principio del periodo, después de excluir las aportaciones de los propietarios y las distribuciones hechas a ellos durante ese periodo.

- 8.4 El concepto de mantenimiento de capital se relaciona con la manera en que una entidad define el capital que quiere mantener. Proporciona la conexión entre los conceptos de capital y los conceptos de ganancia, porque proporciona el punto de referencia para medir esta última; lo cual es un prerrequisito para distinguir entre lo que es rendimiento sobre el capital de una entidad y lo que es recuperación del capital; solo las entradas de activos que excedan las cantidades necesarias para mantener el capital pueden ser consideradas como ganancia, y por tanto como rendimiento del capital. Por ello, la ganancia es el importe residual que queda tras haber deducido de los ingresos los gastos (incluyendo, en su caso, los correspondientes ajustes para mantenimiento del capital). Si los gastos superan a los ingresos, el importe residual es una pérdida.
- 8.5 El concepto de mantenimiento del capital físico exige la adopción del costo corriente como base de la medición contable. Sin embargo, el concepto de mantenimiento del capital financiero no requiere la adopción de una base particular de medición. Bajo esta concepción, la selección de la base de medida depende del tipo de capital financiero que la entidad desee mantener.
- 8.6 La principal diferencia entre los dos conceptos de mantenimiento del capital es el tratamiento de los efectos de los cambios en los precios de los activos y pasivos de la entidad. En términos generales, una entidad ha mantenido su capital si posee un importe equivalente al principio y al final del periodo. Toda cantidad de capital por encima de la requerida para mantener el capital del principio del periodo es ganancia.
- 8.7 Bajo el concepto de mantenimiento del capital financiero, el capital está definido en términos de unidades monetarias nominales, y el resultado es el incremento, en el periodo, del capital monetario nominal. Por tanto, los incrementos de los precios de los activos mantenidos en el periodo, a los que se denomina convencionalmente resultados por tenencia, son conceptualmente ganancias. No pueden, sin embargo, reconocerse como tales hasta que los activos sean intercambiados por medio de una transacción. Cuando el concepto de mantenimiento del capital financiero está definido en términos de unidades de poder adquisitivo constante, el resultado es el incremento, en el periodo, de la capacidad adquisitiva invertida. Por tanto, sólo la parte del incremento en los precios de los activos que exceda del incremento en el nivel general de precios se considera como resultado. El resto del incremento se trata como un ajuste por mantenimiento del capital y, por ello, como una parte del patrimonio.
- 8.8 Bajo el concepto de mantenimiento del capital físico, donde el capital está definido en términos de capacidad productiva física, el resultado es el incremento habido a lo largo del periodo en ese capital. Todos los cambios de precios que afectan a los activos y pasivos de la entidad se consideran como cambios en la medida de la capacidad de producción física de la misma; y por tanto son tratados como ajustes por mantenimiento del capital que entran a formar parte del patrimonio, y nunca como ganancia.

Marco Conceptual

- 8.9 El modelo contable utilizado para la preparación de los estados financieros estará determinado por la selección de las bases de medición y del concepto de mantenimiento del capital. Los diferentes modelos contables tienen diferentes grados de relevancia y fiabilidad y, como en otras áreas, la gerencia debe buscar un equilibrio entre estas dos características. Este *Marco Conceptual* es aplicable a una amplia gama de modelos contables, y proporciona una guía para preparar y presentar los estados financieros por medio del modelo escogido. En el momento presente, no hay intención por parte del Consejo de prescribir un modelo particular, salvo en circunstancias excepcionales, tales como las que se dan en entidades que presentan sus estados financieros en la moneda de una economía hiperinflacionaria. No obstante, esta intención será revisada a la vista de la evolución de los acontecimientos mundiales.

Ajustes por mantenimiento del capital

- 8.10 La revaluación o reexpresión del valor de los activos y pasivos da lugar a incrementos o decrementos en el patrimonio. Aun cuando estos incrementos y decrementos cumplan la definición de ingresos y gastos, respectivamente, no son incluidos, dentro del estado de resultados, bajo ciertos conceptos de mantenimiento del capital. En su lugar, estas partidas se incluyen en el patrimonio como ajustes de mantenimiento de capital o reservas de revaluación.

Apéndice

Definiciones de términos

Las siguientes definiciones de términos están extraídas o proceden de los párrafos correspondientes del Marco Conceptual para la Información Financiera.

Agregación	La adición conjunta de activos, pasivos, patrimonio, ingresos o gastos que tienen características compartidas y están incluidos en la misma clasificación.	MC.7.20
Activo	Un recurso económico presente controlado por la entidad como resultado de sucesos pasados.	MC.4.3
Importe en libros	El importe por el que un activo, un pasivo o patrimonio se reconoce en el estado de situación financiera.	MC.5.1
Clasificación	La organización de los activos, pasivos, patrimonio, ingresos y gastos sobre la base de características compartidas a efectos de presentación e información a revelar.	MC.7.7
Estados financieros combinados	Los estados financieros de una entidad que informa que comprenden dos o más entidades que no están todas vinculadas por la relación controladora-subsidiaria.	MC.3.12
Estados financieros consolidados	Estados financieros de una entidad que informa que comprenden la controladora y sus subsidiarias.	MC.3.11
Transferencia de un recurso económico	La capacidad presente de dirigir el uso del recurso económico y obtener los beneficios económicos que puede proceder de éste.	MC.4.20
Baja en cuentas	La eliminación, ya sea en su totalidad o en parte, de un activo o un pasivo reconocido del estado de situación financiera de una entidad.	MC.5.26
Recurso económico	Un derecho que tiene el potencial de producir beneficios económicos.	MC.4.4
Características cualitativas de mejora	Una característica cualitativa que hace la información financiera más útil. Las características cualitativas de mejora son comparabilidad, verificabilidad, oportunidad y comprensibilidad.	MC.2.4, MC.2.23
Patrimonio	La parte residual de los activos de la entidad, una vez deducidos todos sus pasivos.	MC.4.63
Derecho sobre el patrimonio	Un derecho sobre la parte residual de los activos de la entidad, una vez deducidos todos sus pasivos.	MC.4.64

continued...

Marco Conceptual

...continued

Contrato pendiente de ejecución	Un contrato, o una parte de un contrato, que está sin ejecutar por igual –ninguna parte ha cumplido ninguna de sus obligaciones, o ambas partes han cumplido parcialmente sus obligaciones en igual medida.	MC.4.56
Incertidumbre sobre la existencia	Incertidumbre sobre si existe un activo o pasivo.	MC.4.13, MC.4.35
Gastos	Disminuciones en los activos o incrementos en los pasivos que dan lugar a disminuciones en el patrimonio, distintos de los relacionados con distribuciones de los tenedores de derechos sobre el patrimonio.	MC.4.69
Características cualitativas fundamentales	Una característica cualitativa fundamental que debe poseer la información financiera para que sea útil para los usuarios principales de los informes financieros con propósito general. Las características cualitativas fundamentales son la relevancia y la representación fiel.	MC.2.4, MC.2.5
Información financiera con propósito general	Un informe que proporciona información financiera sobre los recursos económicos de la entidad que informa, derechos de los acreedores contra la entidad y cambios en dichos recursos económicos y derechos contra la entidad que es útil a los usuarios principales al tomar decisiones relacionadas con la provisión de recursos a la entidad.	MC.1.2, MC.1.12
Estados financieros con propósito de información general	Una forma específica de informes financieros con propósito general que proporciona información sobre los activos, pasivos, patrimonio, ingresos y gastos de la entidad que informa.	MC.3.2
Ingresos	Son incrementos en los activos o disminuciones en los pasivos que dan lugar a incrementos en el patrimonio, distintos de los relacionados con aportaciones de los tenedores de derechos sobre el patrimonio.	MC.4.68
Pasivo	Es una obligación presente de la entidad de transferir un recurso económico como resultado de sucesos pasados.	MC.4.26

continued...

...continued

Información material o con importancia relativa	La información es material o tiene importancia relativa si su omisión, expresión inadecuada o ensombrecimiento podría razonablemente esperarse que influir influya sobre las decisiones que los principales usuarios de los informes financieros con propósito general adoptan a partir de esos informes, que proporcionan información financiera sobre una entidad que informa específica.	MC.2.11
Medida	El resultado de la aplicación de una base de medición a un activo o pasivo y los ingresos y gastos relacionados.	MC.6.1
Base de medición	Una característica identificada – por ejemplo, costo histórico, valor razonable o valor de cumplimiento – de una partida que está siendo medida.	MC.6.1
Incertidumbre en la medición	La incertidumbre que surge cuando los importes monetarios de los estados financieros no pueden ser observados directamente y deben, en su lugar, estimarse.	MC.2.19
Compensación	La agrupación de un activo y pasivo que se reconocen y miden como partidas contables separadas en un solo importe en el estado de situación financiera.	MC.7.10
Incertidumbre sobre el desenlace	Incertidumbre sobre el importe o calendario de cualquier entrada o salida de beneficios económicos que procederán de un activo o pasivo.	MC.6.61
Potencial para producir beneficios económicos	Dentro de un recurso económico, una característica que ya exista y que, al menos, en una circunstancia, produciría beneficios económicos para esa entidad más allá de los disponibles para todas las demás partes.	MC.4.14
Usuarios principales (de los informes financieros con propósito general)	Inversores, prestamistas y otros acreedores existentes y potenciales.	MC.1.2
Prudencia	El ejercicio de la cautela cuando se realizan juicios bajo condiciones de incertidumbre. El ejercicio de prudencia significa que los activos e ingresos no están sobrestimados y los pasivos y gastos no están subestimados. Igualmente, el ejercicio de la prudencia no permite la subestimación de activos o ingresos, ni la sobrestimación de pasivos o gastos.	MC.2.16

continued...

Marco Conceptual

...continued

Reconocimiento	El proceso de captar, para su inclusión en el estado de situación financiera o en el estado (o estados) del rendimiento financiero, una partida que cumple la definición de uno de los elementos de los estados financieros — un activo, un pasivo, patrimonio, ingresos o gastos. El reconocimiento involucra la representación del elemento en uno de los estados — solo o como parte de otras partidas — en palabras y mediante un importe monetario, y la inclusión de ese importe en uno o más totales del estado correspondiente.	MC.5.1
Entidad que informa	Una entidad a la que se le requiere, u opta por, preparar estados financieros con propósito de información general.	MC.3.10
Estados financieros no consolidados	Estados financieros de una entidad que informa formada únicamente la controladora.	MC.3.11
Unidad de cuenta	El derecho o el grupo de derechos, las obligaciones o el grupo de obligaciones o el grupo de derechos y obligaciones, a los que se aplican los conceptos de reconocimiento y medición.	MC.4.48
Información financiera útil	La información financiera es útil a los usuarios principales de los informes financieros con propósito general al tomar decisiones relacionadas con la provisión de recursos a la entidad que informa. Para que sea útil, la información financiera debe ser relevante y representar fielmente lo que pretende representar.	MC.1.2, MC.2.4
Usuarios (de los informes financieros con propósito general)	Véase usuarios principales (de los informes financieros con propósito general).	—

Aprobación por el Consejo del *Marco Conceptual para la Información Financiera* emitido en marzo de 2018

El *Marco Conceptual para la Información Financiera* se aprobó para su publicación por 13 de los 14 miembros del Consejo de Normas Internacionales de Contabilidad. La Sra. Tarca se abstuvo de votar por su reciente nombramiento al Consejo.

Hans Hoogervorst	Presidente
Suzanne Lloyd	Vicepresidenta
Nick Anderson	
Martin Edelmann	
Françoise Flores	
Amaro Luiz de Oliveira Gomes	
Gary Kabureck	
Jianqiao Lu	
Takatsugu Ochi	
Darrel Scott	
Thomas Scott	
Chungwoo Suh	
Ann Tarca	
Mary Tokar	

NIIF 1

Adopción por Primera Vez de las Normas Internacionales de Información Financiera

En abril de 2001 el Consejo de Normas Internacionales de Contabilidad (Consejo) adoptó la SIC-8 *Aplicación, por Primera Vez, de las NIC como Base de la Contabilización* emitida por el Comité de Interpretaciones del Comité de Normas Internacionales de Contabilidad en julio de 1998.

En junio de 2003 el Consejo emitió la NIIF 1 *Adopción por Primera vez de las Normas Internacionales de Información Financiera* para sustituir a la SIC-8. La NIC 1 *Presentación de Estados Financieros* (revisada en 2007) modificó la terminología utilizada en las NIIF, incluida la NIIF 1.

El Consejo reestructuró la NIIF 1 en noviembre de 2008. En diciembre de 2010 el Consejo modificó la NIIF 1 para reflejar que una entidad que adopte por primera vez las NIIF reexpresaría las transacciones pasadas desde la fecha de transición a las NIIF en lugar de a 1 de enero de 2004.

Desde que fue emitida en 2003, la NIIF 1 ha sido modificada para acomodar los requerimientos de adopción por primera vez de las NIIF procedentes de nuevas NIIF o modificaciones de las mismas. Más recientemente, la NIIF 1 fue modificada por la NIIF 17 *Contratos de Seguro* (emitida en mayo de 2017), que añadió una excepción a la aplicación retroactiva de la NIIF 17 para requerir que las entidades que adoptan por primera vez las NIIF apliquen las disposiciones de transición de la NIIF 17 a contratos dentro del alcance de la NIIF 17.

Otras Normas han realizado modificaciones de menor importancia en la NIIF 1. Estas incluyen *Mejoras a las NIIF* (emitida en mayo de 2010) NIIF 3 revisada *Combinaciones de Negocios* (emitida en enero de 2008), *Hiperinflación Grave y Eliminación de las Fechas Fijadas para Entidades que Adoptan por Primera vez las NIIF* (Modificaciones a la NIIF 1) (emitida en diciembre de 2010), la NIIF 10 *Estados Financieros Consolidados* (emitida en mayo de 2011), la NIIF 11 *Acuerdos Conjuntos* (emitida en mayo de 2011), la NIIF 13 *Medición del Valor Razonable* (emitida en mayo de 2011), la NIC 19 *Beneficios a los Empleados* (emitida en junio de 2011), *Presentación de Partidas de Otro Resultado Integral* (Modificaciones a la NIC 1) (emitida en junio de 2011), CINIIF 20 *Costos de Desmonte en la Fase de Producción de una Mina a Cielo Abierto* (emitida en octubre de 2011), *Préstamos del Gobierno* (emitida en marzo de 2012), *Mejoras Anuales a las NIIF, Ciclo 2009-2011* (emitida en mayo de 2012), *Estados Financieros Consolidados, Acuerdos Conjuntos e Información a Revelar sobre Participaciones en Otras Entidades: Guía de Transición* (Modificaciones a las NIIF 10, NIIF 11 y NIIF 12) (emitida en junio de 2012), *Entidades de Inversión* (Modificaciones a las NIIF 10, NIIF 12 y NIC 27) (emitida en octubre de 2012), NIIF 9 *Instrumentos Financieros* (Contabilidad de Coberturas y modificaciones a las NIIF 9, NIIF 7 y NIC 39) (emitida en noviembre de 2013), NIIF 14 *Cuentas de Diferimientos de Actividades Reguladas* (emitida en enero de 2014), *Contabilización de Adquisiciones de Participaciones en Operaciones Conjuntas* (Modificaciones a la NIIF 11) (emitida en mayo de 2014), NIIF 15 *Ingresos de Actividades Ordinarias Procedentes de Contratos con*

NIIF 1

Cientes (emitida en mayo de 2014), NIIF 9 *Instrumentos Financieros* (emitida en julio de 2014), *Método de la Participación en los Estados Financieros Separados* (Modificaciones a la NIC 27) (emitida en agosto de 2014), NIIF 16 *Arrendamientos* (emitida en enero de 2016), *Mejoras Anuales a las Normas NIIF, Ciclo 2014-2016* (emitida en diciembre de 2016) que derogó varias exenciones a corto plazo caducadas, CINIIF 22 *Transacciones en Moneda Extranjera y Contraprestaciones Anticipadas* (emitida en diciembre de 2016), CINIIF 23 *La Incertidumbre frente a los Tratamientos del Impuesto a las Ganancias* (emitida en junio de 2017) y *Modificaciones a las Referencias en el Marco Conceptual en las Normas NIIF* (emitido en marzo de 2018).

ÍNDICE

desde el párrafo

NORMA INTERNACIONAL DE INFORMACIÓN FINANCIERA 1	
ADOPCIÓN POR PRIMERA VEZ DE LAS NORMAS INTERNACIONALES DE INFORMACIÓN FINANCIERA	
OBJETIVO	1
ALCANCE	2
RECONOCIMIENTO Y MEDICIÓN	6
Estado de situación financiera de apertura conforme a las NIIF	6
Políticas contables	7
Excepciones a la aplicación retroactiva de otras NIIF	13
Exenciones procedentes de otras NIIF	18
PRESENTACIÓN E INFORMACIÓN A REVELAR	20
Información comparativa	21
Explicación de la transición a las NIIF	23
FECHA DE VIGENCIA	34
DEROGACIÓN DE LA NIIF 1 (EMITIDA EN 2003)	40
APÉNDICES	
A Definiciones de términos	
B Excepciones a la aplicación retroactiva de otras NIIF	
C Exenciones para las combinaciones de negocios	
D Exenciones procedentes de otras NIIF	
E Exenciones a corto plazo de las NIIF	
APROBACIÓN POR EL CONSEJO DE LA NIIF 1 EMITIDA EN NOVIEMBRE DE 2008	
APROBACIÓN POR EL CONSEJO DE LAS MODIFICACIONES A LA NIIF 1:	
<i>Exenciones Adicionales para Entidades que Adoptan por Primera vez las NIIF emitido en julio de 2009</i>	
<i>Exención Limitada de la Información a Revelar Comparativa de la NIIF 7 para las Entidades que Adoptan por Primera vez las NIIF emitido en enero de 2010</i>	
<i>Hiperinflación Grave y Eliminación de las Fechas Fijadas para Entidades que Adoptan por Primera vez las NIIF emitido en diciembre de 2010</i>	
<i>Préstamos del Gobierno emitido en marzo de 2012</i>	

CON RESPECTO A LOS MATERIALES COMPLEMENTARIOS ENUMERADOS A CONTINUACIÓN, VÉASE LA PARTE B DE ESTA EDICIÓN

GUÍA DE IMPLEMENTACIÓN

TABLA DE CONCORDANCIAS

continúa...

NIF 1

...continuación

CON RESPECTO A LOS FUNDAMENTOS DE LAS CONCLUSIONES, VÉASE LA PARTE C DE ESTA EDICIÓN

FUNDAMENTOS DE LAS CONCLUSIONES

APÉNDICE A LOS FUNDAMENTOS DE LAS CONCLUSIONES

Modificaciones a los Fundamentos de las Conclusiones de otras NIF

La Norma Internacional de Información Financiera 1 *Adopción por Primera vez de las Normas Internacionales de Información Financiera* (NIIF 1) está contenida en los párrafos 1 a 40 y en los Apéndices A a E. Todos los párrafos tienen igual valor normativo. Los párrafos en letra **negrita** establecen los principios básicos. Las definiciones de términos del Apéndice A están en *cursiva* la primera vez que aparecen en la NIIF. Las definiciones de otros términos están contenidas en el Glosario de las Normas Internacionales de Información Financiera. La NIIF 1 debe ser entendida en el contexto de su objetivo y de los Fundamentos de las Conclusiones, del *Prólogo a las Normas NIIF* y del *Marco Conceptual para la Información Financiera*. La NIC 8 *Políticas Contables, Cambios en las Estimaciones Contables y Errores* proporciona una base para seleccionar y aplicar las políticas contables en ausencia de guías explícitas.

International Financial Reporting Standard 1 ***Adopción por Primera Vez de las Normas Internacionales de Información Financiera***

Objetivo

- 1 El objetivo de esta NIIF es asegurar que los primeros estados financieros conforme a las NIIF de una entidad, así como sus informes financieros intermedios, relativos a una parte del periodo cubierto por tales estados financieros, contienen información de alta calidad que:
- (a) sea transparente para los usuarios y comparable para todos los periodos en que se presenten;
 - (b) suministre un punto de partida adecuado para la contabilización según las *Normas Internacionales de Información Financiera (NIIF)*; y
 - (c) pueda ser obtenida a un costo que no exceda a sus beneficios.

Alcance

- 2 Una entidad aplicará esta NIIF en:
- (a) sus primeros estados financieros conforme a las NIIF; y
 - (b) en cada informe financiero intermedio que, en su caso, presente de acuerdo con la NIC 34 *Información Financiera Intermedia* relativos a una parte del periodo cubierto por sus primeros estados financieros conforme a las NIIF.
- 3 Los primeros estados financieros conforme a las NIIF son los primeros estados financieros anuales en los cuales la entidad adopta las NIIF, mediante una declaración, explícita y sin reservas, contenida en tales estados financieros, del cumplimiento con las NIIF. Los estados financieros conforme a las NIIF son los primeros estados financieros de una entidad según las NIIF si, por ejemplo, la misma:
- (a) presentó sus estados financieros previos más recientes:
 - (i) según requerimientos nacionales que no son coherentes en todos los aspectos con las NIIF;
 - (ii) de conformidad con las NIIF en todos los aspectos, salvo que tales estados financieros no hayan contenido una declaración, explícita y sin reservas, de cumplimiento con las NIIF;
 - (iii) con una declaración explícita de cumplimiento con algunas NIIF, pero no con todas;
 - (iv) según requerimientos nacionales que no son coherentes con las NIIF, pero aplicando algunas NIIF individuales para contabilizar partidas para las que no existe normativa nacional; o

- (v) según requerimientos nacionales, aportando una conciliación de algunos importes con los mismos determinados según las NIIF;
 - (b) preparó los estados financieros conforme a las NIIF únicamente para uso interno, sin ponerlos a disposición de los propietarios de la entidad o de otros usuarios externos;
 - (c) preparó un paquete de información de acuerdo con las NIIF, para su empleo en la consolidación, sin haber preparado un juego completo de estados financieros, según se define en la NIC 1 *Presentación de Estados Financieros* (revisada en 2007); o
 - (d) no presentó estados financieros en periodos anteriores.
- 4 Esta NIIF se aplicará cuando una entidad adopta por primera vez las NIIF. No será de aplicación cuando, por ejemplo, una entidad:
- (a) abandona la presentación de los estados financieros según los requerimientos nacionales, si los ha presentado anteriormente junto con otro conjunto de estados financieros que contenían una declaración, explícita y sin reservas, de cumplimiento con las NIIF;
 - (b) presentó en el año precedente estados financieros según requerimientos nacionales, y tales estados financieros contenían una declaración, explícita y sin reservas, de cumplimiento con las NIIF; o
 - (c) presentó en el año precedente estados financieros que contenían una declaración, explícita y sin reservas, de cumplimiento con las NIIF, incluso si los auditores expresaron su opinión con salvedades en el informe de auditoría sobre tales estados financieros.
- 4A Sin perjuicio de los requerimientos de los párrafos 2 y 3, una entidad que ha aplicado las NIIF en un periodo anterior sobre el que se informa, pero cuyos estados financieros anuales más recientes no contenían una declaración, explícita y sin reservas, de cumplimiento con las NIIF, debe o bien aplicar esta NIIF, o bien aplicar las NIIF retroactivamente de acuerdo con la NIC 8 *Políticas Contables, Cambios en las Estimaciones Contables y Errores*, como si la entidad nunca hubiera dejado de aplicar dichas NIIF.
- 4B Cuando una entidad opta por no aplicar esta NIIF de acuerdo con el párrafo 4A, aplicará, no obstante, los requerimientos sobre información a revelar de los párrafos 23A y 23B de la NIIF 1, además de los requerimientos sobre información a revelar de la NIC 8.
- 5 Esta NIIF no afectará a los cambios en las políticas contables hechos por una entidad que ya hubiera adoptado las NIIF. Tales cambios son objeto de:
- (a) requerimientos relativos a cambios en políticas contables, contenidos en la NIC 8 *Políticas Contables, Cambios en las Estimaciones Contables y Errores*; y
 - (b) disposiciones de transición específicas contenidas en otras NIIF.

Reconocimiento y medición

Estado de situación financiera de apertura conforme a las NIIF

- 6 Una entidad elaborará y presentará un estado de situación financiera de conforme a las NIIF en la fecha de transición a las NIIF. Éste es el punto de partida para la contabilización según las NIIF.

Políticas contables

- 7 Una entidad usará las mismas políticas contables en su estado de situación financiera de apertura conforme a las NIIF y a lo largo de todos los periodos que se presenten en sus primeros estados financieros conforme a las NIIF. Estas políticas contables cumplirán con cada NIIF vigente al final del *primer periodo sobre el que informe según las NIIF*, excepto por lo especificado en los párrafos 13 a 19 y en los Apéndices B a E.
- 8 Una entidad no aplicará versiones diferentes de las NIIF que estuvieran vigentes en fechas anteriores. Una entidad podrá aplicar una nueva NIIF que todavía no sea obligatoria, siempre que en la misma se permita la aplicación anticipada.

Ejemplo: Aplicación uniforme de la última versión de las NIIF
--

<p>Antecedentes</p> <p>El final del primer periodo sobre el que se informa conforme a las NIIF de la entidad A es el 31 de diciembre de 20X5. La entidad A decide presentar información comparativa de tales estados financieros para un solo año (véase el párrafo 21). Por tanto, su fecha de transición a las NIIF es el comienzo de su actividad el 1 de enero de 20X4 (o, de forma alternativa, el cierre de su actividad el 31 de diciembre de 20X3). La entidad A presentó estados financieros anuales, conforme a sus PCGA anteriores, el 31 de diciembre de cada año, incluyendo el 31 de diciembre de 20X4.</p>
--

continúa...

...continuación

Ejemplo: Aplicación uniforme de la última versión de las NIIF	
Aplicación de los requerimientos	
La entidad A estará obligada a aplicar las NIIF que tengan vigencia para periodos que terminen el 31 de diciembre de 20X5 al:	
(a)	elaborar y presentar su estado de situación financiera de apertura conforme a las NIIF el 1 de enero de 20X4; y
(b)	elaborar y presentar su estado de situación financiera a 31 de diciembre de 20X5 (incluyendo los importes comparativos para 20X4), su estado del resultado integral, su estado de cambios en el patrimonio y su estado de flujos de efectivo para el año que termina el 31 de diciembre de 20X5 (incluyendo los importes comparativos para 20X4) así como la información a revelar (incluyendo información comparativa para 20X4).
Si una nueva NIIF aún no fuese obligatoria, pero admitiese su aplicación anticipada, se permitirá a la entidad A, sin que tenga obligación de hacerlo, que aplique ese NIIF en sus primeros estados financieros conforme a las NIIF.	

- 9 Las disposiciones de transición contenidas en otras NIIF se aplicarán a los cambios en las políticas contables que realice una entidad que ya esté usando las NIIF; pero no serán de aplicación en la transición a las NIIF de una entidad que las adopta por primera vez, salvo por lo especificado en los Apéndices B a E.
- 10 Excepto por lo señalado en los párrafos 13 a 19 y en los Apéndices B a E, una entidad deberá, en su estado de situación financiera de apertura conforme a las NIIF:
- (a) reconocer todos los activos y pasivos cuyo reconocimiento sea requerido por las NIIF;
 - (b) no reconocer partidas como activos o pasivos si las NIIF no lo permiten;
 - (c) reclasificar partidas reconocidas según los PCGA anteriores como un tipo de activo, pasivo o componente del patrimonio, pero que conforme a las NIIF son un tipo diferente de activo, pasivo o componente del patrimonio; y
 - (d) aplicar las NIIF al medir todos los activos y pasivos reconocidos.
- 11 Las políticas contables que una entidad utilice en su estado de situación financiera de apertura conforme a las NIIF pueden diferir de las que aplicaba en la misma fecha conforme a sus PCGA anteriores. Los ajustes resultantes surgen de sucesos y transacciones anteriores a la fecha de transición a las NIIF. Por tanto, una entidad reconocerá tales ajustes, en la fecha de transición a las NIIF, directamente en las ganancias acumuladas (o, si fuera apropiado, en otra categoría del patrimonio).

NIIF 1

- 12 Esta NIIF establece dos categorías de excepciones al principio de que el estado de situación financiera de apertura conforme a las NIIF de una entidad habrá de cumplir con todas las NIIF:
- (a) Los párrafos 14 a 17 y el Apéndice B prohíben la aplicación retroactiva de algunos aspectos de otras NIIF.
 - (b) Los Apéndices C a E conceden exenciones para ciertos requerimientos contenidos en otras NIIF.

Excepciones a la aplicación retroactiva de otras NIIF

- 13 Esta NIIF prohíbe la aplicación retroactiva de algunos aspectos de otras NIIF. Estas excepciones están contenidas en los párrafos 14 a 17 y en el Apéndice B.

Estimaciones

- 14 Las estimaciones de una entidad realizadas según las NIIF, en la fecha de transición a las NIIF, serán coherentes con las estimaciones hechas para la misma fecha según los PCGA anteriores (después de realizar los ajustes necesarios para reflejar cualquier diferencia en las políticas contables), a menos que exista evidencia objetiva de que estas estimaciones fueron erróneas.
- 15 Después de la fecha de transición a las NIIF una entidad puede recibir información relativa a estimaciones hechas según los PCGA anteriores. De acuerdo con el párrafo 14, una entidad tratará la recepción de esa información de la misma forma que los hechos posteriores al periodo sobre el que se informa que no implican ajustes según la NIC 10 *Hechos Ocurridos después del Periodo sobre el que se Informa*. Por ejemplo, supongamos que la fecha de transición a las NIIF de una entidad es el 1 de enero de 20X4, y que la nueva información, recibida el 15 de julio de 20X4, exige la revisión de una estimación realizada según los PCGA anteriores que se aplicaban el 31 de diciembre de 20X3. La entidad no reflejará esta nueva información en su estado de situación financiera de apertura conforme a las NIIF (a menos que dichas estimaciones precisaran de ajustes para reflejar diferencias en políticas contables, o hubiera evidencia objetiva de que contenían errores). En lugar de ello, la entidad reflejará esa nueva información en el resultado del periodo (o, si fuese apropiado, en otro resultado integral) para el año finalizado el 31 de diciembre de 20X4.
- 16 Una entidad puede tener que realizar estimaciones conforme a las NIIF, en la fecha de transición que no fueran requeridas en esa fecha según los PCGA anteriores. Para lograr congruencia con la NIC 10, dichas estimaciones hechas según las NIIF reflejarán las condiciones existentes en la fecha de transición a dichas NIIF. En particular, las estimaciones realizadas en la fecha de transición a las NIIF, relativas a precios de mercado, tasas de interés o tasas de cambio, reflejarán las condiciones de mercado en esa fecha.

- 17 Los párrafos 14 a 16 se aplicarán al estado de situación financiera de apertura según las NIIF. También se aplicarán a los periodos comparativos presentados en los primeros estados financieros según las NIIF, en cuyo caso las referencias a la fecha de transición a las NIIF se reemplazarán por referencias relativas al final del periodo comparativo correspondiente.

Exenciones procedentes de otras NIIF

- 18 Una entidad puede optar por utilizar una o más de las exenciones contenidas en los Apéndices C a E. La entidad no aplicará estas exenciones por analogía a otras partidas.
- 19 [Eliminado]

Presentación e información a revelar

- 20 Esta NIIF no contiene exenciones a los requerimientos de presentación e información a revelar de otras NIIF.

Información comparativa

- 21 Los primeros estados financieros de una entidad que se presenten conforme a las NIIF incluirán al menos tres estados de situación financiera, dos estados del resultado y otro resultado integral del periodo, dos estados del resultado del periodo separados (si se presentan), dos estados de flujos de efectivo y dos estados de cambios en el patrimonio y las notas relacionadas, incluyendo información comparativa para todos los estados presentados.

Información comparativa no preparada conforme a las NIIF y resúmenes de datos históricos

- 22 Algunas entidades presentan resúmenes históricos de datos seleccionados, para periodos anteriores a aquél en el cual presentan información comparativa completa según las NIIF. Esta NIIF no requiere que estos resúmenes cumplan con los requisitos de reconocimiento y medición de las NIIF. Además, algunas entidades presentan información comparativa conforme a los PCGA anteriores, así como la información comparativa requerida por la NIC 1. En los estados financieros que contengan un resumen de datos históricos o información comparativa conforme a los PCGA anteriores, la entidad:
- (a) identificará de forma destacada la información elaborada según PCGA anteriores como no preparada conforme a las NIIF; y
 - (b) revelará la naturaleza de los principales ajustes que habría que practicar para cumplir con las NIIF. La entidad no necesitará cuantificar dichos ajustes.

Explicación de la transición a las NIIF

- 23 Una entidad explicará cómo la transición de los PCGA anteriores a las NIIF ha afectado a su situación financiera, resultados y flujos de efectivo previamente informados.

NIIF 1

- 23A Una entidad que haya aplicado las NIIF en un periodo anterior, tal como se describe en el párrafo 4A, revelará:
- (a) la razón por la que dejó de aplicar las NIIF; y
 - (b) la razón por la que reanuda su aplicación.
- 23B Cuando una entidad, de acuerdo con el párrafo 4A, opte por no aplicar la NIIF 1, explicará las razones para elegir la aplicación de las NIIF como si nunca hubiera dejado de emplearlas.

Conciliaciones

- 24 Para cumplir con el párrafo 23, los primeros estados financieros conforme a las NIIF de una entidad incluirán:
- (a) conciliaciones de su patrimonio, según los PCGA anteriores, con el que resulte de aplicar las NIIF para cada una de las siguientes fechas:
 - (i) la fecha de transición a las NIIF; y
 - (ii) el final del último periodo incluido en los estados financieros anuales más recientes que la entidad haya presentado aplicando los PCGA anteriores.
 - (b) una conciliación de su resultado integral total según las NIIF para el último periodo en los estados financieros anuales más recientes de la entidad. El punto de partida para dicha conciliación será el resultado integral total según PCGA anteriores para el mismo periodo o, si una entidad no lo presenta, el resultado según PCGA anteriores.
 - (c) si la entidad procedió a reconocer o revertir pérdidas por deterioro del valor de los activos por primera vez al preparar su estado de situación financiera de apertura conforme a las NIIF, la información a revelar que habría sido requerida, según la NIC 36 *Deterioro del Valor de los Activos*, si la entidad hubiese reconocido tales pérdidas por deterioro del valor de los activos, o las reversiones correspondientes, en el periodo que comenzó con la fecha de transición a las NIIF.
- 25 Las conciliaciones requeridas por los apartados (a) y (b) del párrafo 24, deberán dar suficiente detalle como para permitir a los usuarios comprender los ajustes significativos realizados en el estado de situación financiera y en el estado del resultado integral. Si la entidad presentó un estado de flujos de efectivo según sus PCGA anteriores, explicará también los ajustes significativos al mismo.
- 26 Si una entidad tuviese conocimiento de errores contenidos en la información elaborada conforme a los PCGA anteriores, las conciliaciones requeridas por los apartados (a) y (b) del párrafo 24 distinguirán las correcciones de tales errores de los cambios en las políticas contables.
- 27 La NIC 8 no se aplicará a los cambios en las políticas contables que realice una entidad en la adopción de las NIIF o a los cambios en dichas políticas hasta después de presentar sus primeros estados financieros conforme a las NIIF. Por tanto, los requerimientos respecto a cambios en las políticas contables que

contiene la NIC 8 no son aplicables en los primeros estados financieros conforme a las NIIF de una entidad.

27A Si durante el periodo cubierto por sus primeros estados financieros conforme a las NIIF una entidad cambia sus políticas contables o la utilización de las exenciones contenidas en esta NIIF, deberán explicarse los cambios entre sus primeros informes financieros intermedios conforme a las NIIF y sus primeros estados financieros conforme a las NIIF, de acuerdo con el párrafo 23, y actualizará las conciliaciones requeridas por el párrafo 24(a) y (b).

28 Si una entidad no presentó estados financieros en periodos anteriores, revelará este hecho en sus primeros estados financieros conforme a las NIIF.

Designación de activos financieros o pasivos financieros

29 De acuerdo con el párrafo D19A, se permite a una entidad designar un activo financiero reconocido anteriormente como un activo financiero medido al valor razonable con cambios en resultados. La entidad revelará el valor razonable de los activos financieros así designados en la fecha de designación, así como sus clasificaciones e importes en libros en los estados financieros anteriores.

29A De acuerdo con el párrafo D19, se permite a una entidad designar un pasivo financiero reconocido anteriormente como un pasivo financiero al valor razonable con cambios en resultados. La entidad revelará el valor razonable de los pasivos financieros así designados en la fecha de designación, así como sus clasificaciones e importes en libros en los estados financieros anteriores.

Uso del valor razonable como costo atribuido

30 Si, en su estado de situación financiera de apertura conforme a las NIIF, una entidad usa el valor razonable como costo atribuido para una partida de propiedades, planta y equipo, una propiedad de inversión, para un activo intangible o para un activo por derecho de uso (véanse los párrafos D5 y D7), los primeros estados financieros conforme a las NIIF de la entidad revelarán, para cada partida del estado de situación financiera de apertura conforme a las NIIF:

- (a) el total acumulado de tales valores razonables; y
- (b) el ajuste total al importe en libros presentado según los PCGA anteriores.

Uso del costo atribuido para inversiones en subsidiarias, negocios conjuntos y asociadas

31 De forma análoga, si la entidad utilizase un costo atribuido en su estado de situación financiera de apertura conforme a las NIIF para una inversión en una subsidiaria, negocio conjunto o asociada en sus estados financieros separados (véase el párrafo D15), los estados financieros separados iniciales conforme a las NIIF de la entidad revelarán:

- (a) la suma del costo atribuido de esas inversiones para las que el costo atribuido es su importe en libros según los PCGA anteriores;

NIIF 1

- (b) la suma del costo atribuido de esas inversiones para las que el costo atribuido es su valor razonable; y
- (c) el ajuste total al importe en libros presentado según los PCGA anteriores.

Uso del costo atribuido para activos de petróleo y gas

- 31A Si una entidad utiliza la exención del párrafo D8A(b) para activos de petróleo y gas, revelará ese hecho y la base sobre la que se distribuyeron los importes en libros determinados conforme a los PCGA anteriores.

Uso del costo atribuido para operaciones sujetas a regulación de tarifas

- 31B Si una entidad utiliza la exención del párrafo D8B para operaciones sujetas a regulación de tarifas, revelará ese hecho y la base sobre la que se determinaron los importes en libros conforme a los PCGA anteriores.

Utilización del costo atribuido después de una hiperinflación grave

- 31C Si una entidad elige medir los activos y pasivos a valor razonable y utilizar dicho valor razonable como el costo atribuido en su estado de situación financiera de apertura conforme a las NIIF debido a una hiperinflación grave (véanse los párrafos D26 a D30), los estados financieros primeros conforme a las NIIF de la entidad revelarán una explicación de la forma en que, y la razón por la que, la entidad tuvo, y dejó de tener, una moneda funcional que reúna las dos características siguientes:

- (a) No tiene disponible un índice general de precios fiable para todas las entidades con transacciones y saldos en la moneda.
- (b) No existe intercambiabilidad entre la moneda y una moneda extranjera relativamente estable.

Información financiera intermedia

- 32 Para cumplir con el párrafo 23, si una entidad presentase un informe financiero intermedio, según la NIC 34 para una parte del periodo cubierto por sus primeros estados financieros presentados conforme a las NIIF, la entidad cumplirá con los siguientes requerimientos adicionales a los contenidos en la NIC 34:

- (a) Si la entidad presentó informes financieros intermedios para el periodo contable intermedio comparable del año inmediatamente anterior, en cada información financiera intermedia incluirá:
 - (i) una conciliación de su patrimonio al final del periodo intermedio, según los PCGA anteriores, comparable con el patrimonio conforme a las NIIF en esa fecha; y
 - (ii) una conciliación con su resultado integral total según las NIIF para ese periodo intermedio comparable (actual y acumulado en el año hasta la fecha). El punto de partida para esa conciliación será el resultado integral total según PCGA

anteriores para ese periodo o, si una entidad no presenta dicho total, el resultado según PCGA anteriores.

- (b) Además de las conciliaciones requeridas por (a), en el primer informe financiero intermedio que presente según la NIC 34 para una parte del periodo cubierto por sus primeros estados financieros conforme a las NIIF, una entidad incluirá las conciliaciones descritas en los apartados (a) y (b) del párrafo 24 (complementadas con los detalles requeridos por los párrafos 25 y 26), o bien una referencia a otro documento publicado donde se incluyan tales conciliaciones.
 - (c) Si una entidad cambia sus políticas contables o su uso de las exenciones contenidas en esta NIIF, explicará los cambios en cada información financiera intermedia de acuerdo con el párrafo 23 y actualizará las conciliaciones requeridas por (a) y (b).
- 33 La NIC 34 requiere que se revele cierta información mínima, que esté basada en la hipótesis de que los usuarios de los informes intermedios también tienen acceso a los estados financieros anuales más recientes. Sin embargo, la NIC 34 también requiere que una entidad revele “cualquier suceso o transacción que resulte significativo para la comprensión del periodo intermedio actual”. Por tanto, si la entidad que adopta por primera vez las NIIF no reveló, en sus estados financieros anuales más recientes, preparados conforme a los PCGA anteriores, información significativa para la comprensión del periodo intermedio actual, lo hará dentro de la información financiera intermedia, o bien incluirá en la misma una referencia a otro documento publicado que la contenga.

Fecha de vigencia

- 34 Una entidad aplicará esta NIIF si sus primeros estados financieros conforme a las NIIF corresponden a un periodo que comience a partir del 1 de julio de 2009. Se permite su aplicación anticipada.
- 35 Una entidad aplicará las modificaciones en los párrafos D1(n) y D23 para los periodos anuales que comiencen a partir del 1 de julio de 2009. Si una entidad aplicase la NIC 23 *Costos por Préstamos* (revisada en 2007) en periodos anteriores, esas modificaciones se aplicarán también a esos periodos.
- 36 La NIIF 3 *Combinaciones de Negocios* (revisada en 2008) modificó los párrafos 19, C1 y C4(f) y (g). Si una entidad aplicase la NIIF 3 (revisada en 2008) a un periodo anterior, las modificaciones se aplicarán también a ese periodo.
- 37 La NIC 27 *Estados Financieros Consolidados y Separados* (modificada en 2008) modificó los párrafos B1 y B7. Si la entidad aplicase la NIC 27 (modificada en 2008) a periodos anteriores, las modificaciones deberán aplicarse también a esos periodos.
- 38 El documento *Costo de una Inversión en una Subsidiaria, Entidad Controlada de Forma Conjunta o Asociada* (Modificaciones a la NIIF 1 y NIC 27), emitido en mayo de 2008, añadió los párrafos 31, D1(g), D14 y D15. Una entidad aplicará esos párrafos a los periodos anuales que comiencen a partir del 1 de julio de

NIIF 1

2009. Se permite su aplicación anticipada. Si la entidad aplicase los párrafos en un periodo que comience con anterioridad, revelará ese hecho.

- 39 El párrafo B7 fue modificado por el *documento de Mejoras a las NIIF* emitido en mayo de 2008. Una entidad aplicará estas modificaciones a los periodos anuales que comiencen a partir del 1 de julio de 2009. Si la entidad aplicase la NIC 27 (modificada en 2008) a periodos anteriores, las modificaciones deberán aplicarse también a esos periodos.
- 39A El documento *Exenciones Adicionales para Entidades que Adoptan por Primera vez las NIIF* (Modificaciones a la NIIF 1), emitido en julio de 2009, añadió los párrafos 31A, D8A, D9A y D21A, y modificó el párrafo D1(c), (d) y (l). Una entidad aplicará esas modificaciones a periodos anuales que comiencen a partir del 1 de enero de 2010. Se permite su aplicación anticipada. Si una entidad aplica esas modificaciones en un periodo que comience con anterioridad, revelará este hecho.
- 39B [Eliminado]
- 39C La CINIIF 19 *Cancelación de Pasivos Financieros con Instrumentos de Patrimonio* añadió el párrafo D25. Una entidad aplicará esa modificación cuando aplique la CINIIF 19.
- 39D [Eliminado]
- 39E *Mejoras a las NIIF*, emitido en mayo de 2010, añadió los párrafos 27A, 31B y D8B y modificó los párrafos 27, 32, D1(c) y D8. Una entidad aplicará esas modificaciones a periodos anuales que comiencen a partir del 1 de enero de 2011. Se permite su aplicación anticipada. Si una entidad aplicase las modificaciones en un período que comience con anterioridad, revelará este hecho. A las entidades que adoptaron las NIIF en periodos anteriores a la fecha de vigencia de la NIIF 1 o aplicaron la NIIF 1 en un periodo anterior se les permite aplicar retroactivamente la modificación al párrafo D8 en el primer periodo anual después de que sea efectiva la modificación. Una entidad que aplique el párrafo D8 retroactivamente revelará ese hecho.
- 39F [Eliminado]
- 39G [Eliminado]
- 39H *Hiperinflación Grave y Eliminación de las Fechas Fijadas para Entidades que Adoptan por Primera vez las NIIF* (Modificaciones a la NIIF 1), emitido en diciembre de 2010, modificó los párrafos B2, D1 y D20, y añadió los párrafos 31C y D26 a D30. Una entidad aplicará esas modificaciones a periodos anuales que comiencen a partir del 1 de julio de 2011. Se permite su aplicación anticipada.
- 39I La NIIF 10 *Estados Financieros Consolidados* y la NIIF 11 *Acuerdos Conjuntos*, emitidas en mayo de 2011, modificaron los párrafos 31, B7, C1, D1, D14 y D15 y añadieron el párrafo D31. Una entidad aplicará esas modificaciones cuando aplique las NIIF 10 y NIIF 11.

- 39J La NIIF 13 *Medición del Valor Razonable*, emitida en mayo de 2011, eliminó el párrafo 19, modificó la definición de valor razonable del Apéndice A y modificó los párrafos D15 y D20. Una entidad aplicará esas modificaciones cuando aplique la NIIF 13.
- 39K *Presentación de Partidas de Otro Resultado Integral* (Modificaciones a la NIC 1) emitido en junio de 2011, modificó el párrafo 21. Una entidad aplicará esas modificaciones cuando aplique la NIC 1 modificada en junio de 2011.
- 39L La NIC 19 *Beneficios a los Empleados* (modificada en junio de 2011) modificó el párrafo D1 y eliminó los párrafos D10 y D11. Una entidad aplicará esas modificaciones cuando aplique la NIC 19 (modificada en junio de 2011).
- 39M La CINIIF 20 *Costos de Desmonte en la Fase de Producción de una Mina a Cielo Abierto* añadió el párrafo D32 y modificó el párrafo D1. Una entidad aplicará esa modificación cuando aplique la CINIIF 20.
- 39N *Préstamos del Gobierno* (Modificaciones a la NIIF 1), emitida en marzo de 2012, añadió los párrafos B1(f) y B10 a B12. Una entidad aplicará estos párrafos a los periodos anuales que comiencen a partir del 1 de enero de 2013. Se permite su aplicación anticipada.
- 39O Los párrafos B10 y B11 se refieren a la NIIF 9. Si una entidad aplica esta NIIF pero no aplica todavía la NIIF 9, las referencias de los párrafos B10 y B11 a la NIIF 9 deberán interpretarse como referencias a la NIC 39 *Instrumentos Financieros: Reconocimiento y Medición*.
- 39P El documento *Mejoras Anuales a las NIIF, Ciclo 2009-2011*, emitido en mayo de 2012, añadió los párrafos 4A y 4B y 23A y 23B. Una entidad debe aplicar esas modificaciones retroactivamente de acuerdo con la NIC 8 *Políticas Contables, Cambios en las Estimaciones Contables y Errores* en los periodos anuales que comiencen a partir del 1 de enero de 2013. Se permite su aplicación anticipada. Si una entidad aplicase la modificación en un periodo que comience con anterioridad, revelará ese hecho.
- 39Q *Mejoras Anuales, Ciclo 2009-2011*, emitido en mayo de 2012, modificó el párrafo D23. Una entidad debe aplicar esas modificaciones retroactivamente de acuerdo con la NIC 8 *Políticas Contables, Cambios en las Estimaciones Contables y Errores* en los periodos anuales que comiencen a partir del 1 de enero de 2013. Se permite su aplicación anticipada. Si una entidad aplicase la modificación en un periodo que comience con anterioridad, revelará ese hecho.
- 39R El documento *Mejoras Anuales, Ciclo 2009-2011*, emitido en mayo de 2012, modificó el párrafo 21. Una entidad aplicará esa modificación de forma retroactiva de acuerdo con la NIC 8 *Políticas Contables, Cambios en las Estimaciones Contables y Errores* para los periodos anuales que comiencen a partir del 1 de enero de 2013. Se permite su aplicación anticipada. Si una entidad aplicase la modificación en un periodo que comience con anterioridad, revelará ese hecho.

NIIF 1

- 39S *Estados Financieros Consolidados, Acuerdos Conjuntos e Información a Revelar sobre Participaciones en Otras Entidades: Guía de Transición* (Modificaciones a las NIIF 10, NIIF 11 y NIIF 12), emitido en junio de 2012, modificó el párrafo D31. Una entidad aplicará esas modificaciones cuando aplique la NIIF 11 (modificada en junio de 2012).
- 39T *Entidades de Inversión* (Modificaciones a las NIIF 10, NIIF 12 y NIC 27), emitido en octubre de 2012, modificó los párrafos D16, D17 y el Apéndice C. Una entidad aplicará esas modificaciones a periodos anuales que comiencen a partir del 1 de enero de 2014. Se permite la aplicación anticipada de *Entidades de Inversión*. Si una entidad aplica esas modificaciones con anterioridad, utilizará también todas las modificaciones incluidas en *Entidades de Inversión* al mismo tiempo.
- 39U [Eliminado]
- 39V La NIIF 14 *Cuentas de Diferimientos de Actividades Reguladas*, emitida en enero de 2014, modificó el párrafo D8B. Una entidad aplicará esa modificación para los periodos anuales que comiencen a partir del 1 de enero de 2016. Se permite su aplicación anticipada. Si una entidad aplica la NIIF 14 a un periodo anterior, la modificación se utilizará en dicho periodo anterior.
- 39W *Contabilización de Adquisiciones de Participaciones en Operaciones Conjuntas* (Modificaciones a la NIIF 11), emitida en mayo de 2014, modificó el párrafo C5. Una entidad aplicará esa modificación para los periodos anuales que comiencen a partir del 1 de enero de 2016. Si una entidad aplica las modificaciones a la NIIF 11 contenidas en *Contabilización de Adquisiciones de Participaciones en Operaciones Conjuntas* (Modificaciones a la NIIF 11) en un periodo anterior, la modificación al párrafo C5 se aplicará también en dicho periodo anterior.
- 39X La NIIF 15 *Ingresos de Actividades Ordinarias Procedentes de Contratos con Clientes*, emitida en mayo de 2014, modificó el párrafo D1, eliminó el párrafo D24 y su encabezamiento correspondiente y añadió los párrafos D34 y D35 y sus encabezamientos correspondientes. Una entidad aplicará esas modificaciones cuando aplique la NIIF 15.
- 39Y La NIIF 9 *Instrumentos Financieros*, emitida en julio de 2014, modificó los párrafos 29, B1 a B6, D1, D14, D15, D19 y D20, eliminó los párrafos 39B, 39G y 39U y añadió los párrafos 29A, B8 a B8G, B9, D19A a D19C, D33, E1 y E2. Una entidad aplicará esas modificaciones cuando aplique la NIIF 9.
- 39Z El *Método de la Participación en los Estados Financieros Separados* (Modificaciones a la NIC 27), emitida en agosto de 2014, modificó el párrafo D14 y añadió el párrafo D15A. Una entidad aplicará esas modificaciones a periodos anuales que comiencen a partir del 1 de enero de 2016. Se permite su aplicación anticipada. Si una entidad aplica esas modificaciones en un periodo que comience con anterioridad, revelará este hecho.
- 39AA [Eliminado]

- 39AB La NIIF 16 *Arrendamientos*, emitida en enero de 2016, modificó los párrafos 30, C4, D1, D7, D8B y D9, eliminó el párrafo D9A y modificó los párrafos D9B a D9E. Una entidad aplicará esas modificaciones cuando aplique la NIIF 16.
- 39AC La CINIIF 22 *Transacciones en Moneda Extranjera y Contraprestaciones Anticipadas* añadió el párrafo D36 y modificó el párrafo D1. Una entidad aplicará esa modificación cuando aplique la CINIIF 22.
- 39AD *Mejoras Anuales a las Normas NIIF, Ciclo 2014-2016*, emitida en diciembre de 2016, modificó los párrafos 39L y 39T, y eliminó los párrafos 39D, 39F, 39AA y E3 a E7. Una entidad aplicará esas modificaciones a periodos anuales que comiencen a partir del 1 de enero de 2018.
- 39AE La NIIF 17 *Contratos de Seguro*, emitida en mayo de 2017, modificó los párrafos B1 y D1, eliminó el encabezamiento anterior al párrafo D4 y el párrafo D4, y después del párrafo B12 añadió un encabezamiento y el párrafo B13. Una entidad aplicará esas modificaciones cuando aplique la NIIF 17.
- 39AF La CINIIF 23 *La Incertidumbre frente a los Tratamientos del Impuesto a las Ganancias* añadió el párrafo E8. Una entidad aplicará esa modificación cuando aplique la CINIIF 23.

Derogación de la NIC 1 (emitida en 2003)

- 40 Esta NIIF reemplaza a la NIIF 1 (emitida en 2003 y modificada en mayo de 2008).

Apéndice A Definiciones de términos

Este Apéndice forma parte integrante de la NIIF.

fecha de transición a las NIIF	El comienzo del primer periodo para el que una entidad presenta información comparativa completa conforme a las NIIF en sus primeros estados financieros presentados conforme a las NIIF .
costo atribuido	Un importe usado como sustituto del costo o del costo depreciado en una fecha determinada. En la depreciación o amortización posterior se supone que la entidad había reconocido inicialmente el activo o pasivo en la fecha determinada, y que este costo era equivalente al costo atribuido.
valor razonable	<i>Valor razonable</i> es el precio que se recibiría por vender un activo o que se pagaría por transferir un pasivo en una transacción ordenada entre participantes del mercado en la fecha de la medición. (Véase la NIIF 13.)
primeros estados conforme a las NIIF (first IFRS financial statements)	Los primeros estados financieros anuales en los cuales una entidad adopta las Normas Internacionales de Información Financiera (NIIF) , mediante una declaración, explícita y sin reservas, de cumplimiento con las NIIF.
primer periodo sobre el que se informa conforme a las NIIF	El periodo más reciente sobre el que se informa cubierto por los primeros estados financieros conforme a las NIIF de una entidad.
entidad que adopta por primera vez las NIIF	La entidad que presenta sus primeros estados financieros conforme a las NIIF .
Normas Internacionales de Información Financiera (NIIF)	Normas e Interpretaciones emitidas por el Consejo de Normas Internacionales de Contabilidad (IASB). Esas Normas comprenden: <ul style="list-style-type: none"> (a) las Normas Internacionales de Información Financiera; (b) las Normas Internacionales de Contabilidad; (c) las Interpretaciones CINIIF; y (d) Interpretaciones SIC.¹
estado de situación financiera de apertura conforme a las NIIF	El estado de situación financiera de una entidad en la fecha de transición a las NIIF .

¹ Definición de las NIIF modificada después de los cambios de nombre introducidos mediante la Constitución revisada de la Fundación IFRS en 2010.

PCGA anteriores

Las bases de contabilización que la **entidad que adopta por primera vez las NIIF** utilizaba inmediatamente antes de aplicar las NIIF.

Apéndice B

Excepciones a la aplicación retroactiva de otras NIIF

Este Apéndice forma parte integrante de la NIIF.

- B1 Una entidad aplicará las siguientes excepciones:
- (a) la baja en cuentas de activos financieros y pasivos financieros (párrafos B2 y B3);
 - (b) contabilidad de coberturas (párrafos B4 a B6);
 - (c) participaciones no controladoras (párrafo B7);
 - (d) clasificación y medición de activos financieros (párrafos B8 a B8C);
 - (e) deterioro de activos financieros (párrafos B8D a B8G);
 - (f) derivados implícitos (párrafo B9);
 - (g) préstamos del gobierno (párrafos B10 a B12); y
 - (h) contratos de seguro (párrafo B13).

Baja en cuentas de activos financieros y pasivos financieros

- B2 Excepto por lo permitido en el párrafo B3, una entidad que adopta por primera vez las NIIF aplicará los requerimientos de baja en cuentas de la NIIF 9 de forma prospectiva, para las transacciones que tengan lugar a partir de la fecha de transición a las NIIF. Por ejemplo, si una entidad que adopta por primera vez las NIIF diese de baja en cuentas activos financieros que no sean derivados o pasivos financieros que no sean derivados de acuerdo con sus PCGA anteriores como resultado de una transacción que tuvo lugar antes de la fecha de transición a las NIIF, no reconocerá esos activos y pasivos de acuerdo con las NIIF (a menos que cumplan los requisitos para su reconocimiento como consecuencia de una transacción o suceso posterior).
- B3 Con independencia de lo establecido en el párrafo B2, una entidad podrá utilizar los requerimientos de baja en cuentas de la NIIF 9 de forma retroactiva desde una fecha a elección de la entidad, siempre que la información necesaria para aplicar la NIIF 9 a activos financieros y pasivos financieros dados de baja en cuentas como resultado de transacciones pasadas se obtuviese en el momento del reconocimiento inicial de esas transacciones.

Contabilidad de coberturas

- B4 En la fecha de transición a las NIIF, según requiere la NIIF 9, una entidad:
- (a) medirá todos los derivados a su valor razonable; y
 - (b) eliminará todas las pérdidas y ganancias diferidas, procedentes de derivados, que hubiera registrado según los PCGA anteriores como si fueran activos o pasivos.

- B5 En su estado de situación financiera de apertura conforme a las NIIF, una entidad no reflejará una relación de cobertura de un tipo que no cumpla los requisitos de la contabilidad de coberturas según la NIIF 9 (por ejemplo, en muchas relaciones de cobertura donde el instrumento de cobertura es una opción emitida independiente o una opción emitida neta; o donde la partida cubierta es una posición neta en una cobertura de flujos de efectivo para otro riesgo distinto de riesgo de tasa de cambio). Sin embargo, si una entidad designó una posición neta como una partida cubierta, de acuerdo con PCGA anteriores, puede designar como una partida cubierta de acuerdo con las NIIF una partida individual dentro de esa posición neta, o una posición neta si cumple los requerimientos del párrafo 6.6.1 de la NIIF 9, siempre que no lo haga después de la fecha de transición a las NIIF.
- B6 Si, antes de la fecha de transición a las NIIF, una entidad hubiese designado una transacción como de cobertura, pero ésta no cumpliera con las condiciones para la contabilidad de coberturas establecidas en la NIIF 9, la entidad aplicará los párrafos 6.5.6 y 6.5.7 de la NIIF 9 para discontinuar la contabilidad de coberturas. Las transacciones realizadas antes de la fecha de transición a las NIIF no se designarán de forma retroactiva como coberturas.

Participaciones no controladoras

- B7 Una entidad que adopta por primera vez las NIIF aplicará los siguientes requerimientos de la NIIF 10 de forma prospectiva desde la fecha de transición a las NIIF:
- (a) el requerimiento del párrafo B94 de que el resultado integral total se atribuya a los propietarios de la controladora y a las participaciones no controladoras, incluso si esto diese lugar a un saldo deudor de estas últimas;
 - (b) los requerimientos de los párrafos 23 y B96 para la contabilización de los cambios en la participación de la controladora en la propiedad de una subsidiaria que no den lugar a una pérdida de control; y
 - (c) los requerimientos de los párrafos B97 a B99 para la contabilización de una pérdida de control sobre una subsidiaria, y los requerimientos relacionados del párrafo 8A de la NIIF 5 *Activos no Corrientes Mantenedidos para la Venta y Operaciones Discontinuas*.

Sin embargo, si una entidad que adopta por primera vez las NIIF elige aplicar la NIIF 3 de forma retroactiva a combinaciones de negocios pasadas, aplicará también la NIIF 10 de acuerdo con el párrafo C1 de esta NIIF.

Clasificación y medición de instrumentos financieros

- B8 Una entidad evaluará si un activo financiero cumple las condiciones del párrafo 4.1.2 de la NIIF 9 o las condiciones del párrafo 4.1.2A de la NIIF 9 sobre la base de los hechos y circunstancias que existan en la fecha de transición a las NIIF.

NIIF 1

- B8A** Si es impracticable evaluar un elemento del valor temporal modificado de acuerdo con los párrafos B4.1.9B a B4.1.9D de la NIIF 9 sobre la base de los hechos y circunstancias que existían en la fecha de transición a las NIIF, una entidad evaluará las características de los flujos de efectivo contractuales de ese activo financiero sobre la base de los hechos y circunstancias que existían en la fecha de transición a las NIIF sin tener en cuenta los requerimientos relacionados con la modificación del elemento del valor temporal del dinero modificado de los párrafos B4.1.9B a B4.1.9D de la NIIF 9. (En este caso, la entidad aplicará también el párrafo 42R de la NIIF 7 pero las referencias al “párrafo 7.2.4 de la NIIF 9” se interpretarán con el significado de este párrafo y las referencias al “reconocimiento inicial del activo financiero” se interpretarán como que quiere decir “en la fecha de transición a las NIIF”.)
- B8B** Si es impracticable evaluar si el valor razonable de una característica de pago anticipado es insignificante de acuerdo con el párrafo B4.1.12(c) de la NIIF 9 sobre la base de los hechos y circunstancias que existían en la fecha de transición a las NIIF, una entidad evaluará las características de los flujos de efectivo contractuales de ese activo financiero sobre la base de los hechos y circunstancias que existían en la fecha de transición a las NIIF sin tener en cuenta la excepción para las características de pago anticipado del párrafo B4.1.12 de la NIIF 9. (En este caso, la entidad aplicará también el párrafo 42S de la NIIF 7, pero las referencias al “párrafo 7.2.5 de la NIIF 9” se interpretarán con el significado de este párrafo y las referencias al “reconocimiento inicial del activo financiero” se interpretarán como que quiere decir “en la fecha de transición a las NIIF”.)
- B8C** Si es impracticable (como se define en la NIC 8) para una entidad aplicar retroactivamente el método del interés efectivo de la NIIF 9, el valor razonable del activo financiero o el pasivo financiero en la fecha de transición a las NIIF será el nuevo importe en libros bruto de ese activo financiero o el nuevo costo amortizado de ese pasivo financiero en la fecha de transición a las NIIF.

Deterioro del valor de activos financieros

- B8D** Una entidad aplicará los requerimientos de deterioro de valor de la Sección 5.5 de la NIIF 9 de forma retroactiva sujeta a los párrafos B8E a B8G y E1 a E2 de esa NIIF.
- B8E** En la fecha de transición a las NIIF, una entidad utilizará la información razonable y sustentable que esté disponible sin costo o esfuerzo desproporcionado para determinar el riesgo crediticio en la fecha en que un instrumento financiero se reconoció inicialmente (o para compromisos de préstamos y contratos de garantía financiera en la fecha en que la entidad pasa a ser una parte del compromiso irrevocable de acuerdo con el párrafo 5.5.6 de la NIIF 9) y lo comparará con el riesgo crediticio en la fecha de transición a las NIIF (véanse también los párrafos B7.2.2 y B7.2.3 de la NIIF 9).
- B8F** Al determinar si ha habido un incremento significativo en el riesgo crediticio desde el reconocimiento inicial, una entidad puede aplicar:
- (a) los requerimientos de los párrafos 5.5.10 y B5.5.22 a B5.5.24 de la NIIF 9; y

- (b) la presunción refutable del párrafo 5.5.11 de la NIIF 9 para pagos contractuales que tengan más de 30 días de mora si una entidad va aplicar los requerimientos de deterioro de valor identificando los incrementos significativos en el riesgo crediticio desde el reconocimiento inicial para esos instrumentos financieros sobre la base de la información sobre morosidad.

B8G Si, en la fecha de transición a las NIIF, la determinación de si ha habido un incremento significativo en el riesgo crediticio desde el reconocimiento inicial de un instrumento financiero requiriera un esfuerzo o costo desproporcionado, una entidad reconocerá una corrección de valor por pérdidas por un importe igual a las pérdidas crediticias esperadas durante el tiempo de vida del activo en cada fecha de presentación hasta que el instrumento financiero se dé de baja en cuentas [a menos que el instrumento financiero sea de riesgo crediticio bajo en la fecha de presentación, en cuyo caso se aplicará el párrafo B8F(a)].

Derivados implícitos

B9 Una entidad que adopta por primera vez las NIIF evaluará si se requiere que un derivado implícito se separe de su contrato anfitrión y se contabilice como un derivado basándose en las condiciones existentes en la fecha en que la entidad se convirtió por primera vez en parte del contrato o en la fecha en que se requiera una nueva evaluación según el párrafo B4.3.11 de la NIIF 9, si ésta fuese posterior.

Préstamos del Gobierno

B10 Una entidad que adopta por primera vez las NIIF clasificará todos los préstamos del gobierno recibidos como un pasivo financiero o como un instrumento de patrimonio de acuerdo con la NIC 32 *Instrumentos Financieros: Presentación*. Excepto por lo permitido por el párrafo B11, una entidad que adopte por primera vez las NIIF aplicará los requerimientos de la NIIF 9 *Instrumentos Financieros* y de la NIC 20 *Contabilización de las Subvenciones del Gobierno e Información a Revelar sobre Ayudas Gubernamentales* de forma prospectiva a los préstamos del gobierno existentes en la fecha de transición a las NIIF y no reconocerá el beneficio correspondiente del préstamo del gobierno a una tasa de interés por debajo de la de mercado como una subvención gubernamental. Por consiguiente, si una entidad que adopta por primera vez las NIIF no reconoció y midió, según sus PCGA anteriores, un préstamo del gobierno a una tasa de interés por debajo de la de mercado sobre una base congruente con los requerimientos de las NIIF, utilizará el importe en libros del préstamo según sus PCGA anteriores, en la fecha de transición a las NIIF, como el importe en libros del préstamo en el estado de situación financiera de apertura según las NIIF. Una entidad aplicará la NIIF 9 para medir estos préstamos tras la fecha de transición a las NIIF.

NIIF 1

- B11 Sin perjuicio de lo previsto por el párrafo B10, una entidad podrá aplicar los requerimientos de las NIIF 9 y NIC 20 de forma retroactiva a cualquier préstamo del gobierno con origen en una fecha anterior a la transición a las NIIF, siempre que la información necesaria para hacerlo haya sido obtenida en la fecha de la contabilización inicial de ese préstamo.
- B12 Los requerimientos y guías de los párrafos B10 y B11 no impiden que una entidad pueda utilizar las exenciones descritas en los párrafos D19 a D19C en relación con la designación de instrumentos financieros reconocidos con anterioridad a valor razonable con cambios en resultados.

Contratos de seguro

- B13 Una entidad aplicará las disposiciones de transición de los párrafos C1 a C24 y C28 del Apéndice C de la NIIF 17 a contratos dentro del alcance de la NIIF 17. Las referencias en esos párrafos de la NIIF 17 a la fecha de transición se interpretarán como la fecha de transición a las NIIF.

Apéndice C

Exenciones para las combinaciones de negocios

Este Apéndice forma parte integrante de la NIIF. Una entidad aplicará los siguientes requerimientos a las combinaciones de negocios que haya reconocido antes de la fecha de transición a las NIIF. Este Apéndice debe aplicarse únicamente a combinaciones de negocios dentro del alcance de la NIIF 3 Combinaciones de Negocios.

- C1 Una entidad que adopte por primera vez las NIIF puede optar por no aplicar de forma retroactiva la NIIF 3 a las combinaciones de negocios realizadas en el pasado (combinaciones de negocios anteriores a la fecha de transición a las NIIF). Sin embargo, si la entidad que adopta por primera vez las NIIF reexpresase cualquier combinación de negocios para cumplir con la NIIF 3, reexpresará todas las combinaciones de negocios posteriores y aplicará también la NIIF 10 desde esa misma fecha. Por ejemplo, si una entidad que adopta por primera vez las NIIF opta por reexpresar una combinación de negocios que tuvo lugar el 30 de junio de 20X6, reexpresará todas las combinaciones de negocios que tuvieron lugar entre el 30 de junio de 20X6 y la fecha de transición a las NIIF, y aplicará también la NIIF 10 desde el 30 de junio de 20X6.
- C2 Una entidad no necesitará aplicar de forma retroactiva la NIC 21 *Efectos de las Variaciones en las Tasas de Cambio de la Moneda Extranjera* a los ajustes al valor razonable ni a la plusvalía que hayan surgido en las combinaciones de negocios ocurridas antes de la fecha de transición a las NIIF. Si la entidad no aplicase, de forma retroactiva, la NIC 21 a esos ajustes al valor razonable ni a la plusvalía, los considerará como activos y pasivos de la entidad, y no como activos y pasivos de la adquirida. Por tanto, estos ajustes al valor razonable y a la plusvalía, o bien se encuentran ya expresados en la moneda funcional de la entidad, o bien son partidas no monetarias en moneda extranjera, que se registran utilizando el tipo de cambio aplicado según los PCGA anteriores.
- C3 Una entidad podría aplicar la NIC 21 de forma retroactiva a los ajustes del valor razonable y la plusvalía que surge de:
- (a) en todas las combinaciones de negocios que hayan ocurrido antes de la fecha de transición a las NIIF; o
 - (b) en todas las combinaciones de negocios que la entidad haya escogido reexpresar, para cumplir con la NIIF 3, tal como permite el párrafo C1 anterior.
- C4 Si una entidad que adopta por primera vez las NIIF no aplica la NIIF 3 de forma retroactiva a una combinación de negocios anterior, este hecho tendrá las siguientes consecuencias para esa combinación:
- (a) La entidad que adopta por primera vez las NIIF, conservará la misma clasificación (como una adquisición por parte de la adquirente legal, como una adquisición inversa por parte de la entidad legalmente adquirida o como una unificación de intereses) que tenía en sus estados financieros elaborados conforme a los PCGA anteriores.

NIIF 1

- (b) La entidad que adopta por primera vez las NIIF reconocerá todos sus activos y pasivos en la fecha de transición a las NIIF que hubieran sido adquiridos o asumidos en una combinación de negocios pasada, que sean diferentes de:
- (i) algunos activos financieros y pasivos financieros que se dieron de baja según los PCGA anteriores (véase el párrafo B2); y
 - (ii) los activos, incluyendo la plusvalía, y los pasivos que no fueron reconocidos en el estado consolidado de situación financiera de la adquirente de acuerdo con los PCGA anteriores y que tampoco cumplirían las condiciones para su reconocimiento de acuerdo las NIIF en el estado de situación financiera separado de la adquirida (véanse los apartados (f) a (i) más adelante).

La entidad que adopta por primera vez las NIIF reconocerá cualquier cambio resultante, ajustando las ganancias acumuladas (o, si fuera apropiado, otra categoría del patrimonio), a menos que tal cambio proceda del reconocimiento de un activo intangible que estaba previamente incluido en la plusvalía (véase el punto (i) del apartado (g) siguiente).

- (c) La entidad que adopta por primera vez las NIIF excluirá de su estado de situación financiera de apertura conforme a las NIIF todas las partidas, reconocidas según los PCGA anteriores, que no cumplan las condiciones para su reconocimiento como activos y pasivos según las NIIF. La entidad que adopta por primera vez las NIIF contabilizará los cambios resultantes de la forma siguiente:
- (i) La entidad que adopta por primera vez las NIIF pudo, en el pasado, haber clasificado una combinación de negocios como una adquisición, y pudo haber reconocido como activo intangible alguna partida que no cumpliera las condiciones para su reconocimiento como activo según la NIC 3 8 *Activos Intangibles*. Deberá reclasificar esta partida (y, si fuera el caso, las participaciones no controladoras y los impuestos diferidos correspondientes) como parte de la plusvalía (a menos que hubiera deducido la plusvalía, conforme a los PCGA anteriores, directamente del patrimonio; véase el punto (i) del apartado (g) y el apartado (i) siguientes).
 - (ii) La entidad que adopta por primera vez las NIIF reconocerá en las ganancias acumuladas todos los demás cambios resultantes.²
- (d) Las NIIF requieren una medición posterior de algunos activos y pasivos utilizando una base diferente al costo original, tal como el valor razonable. La entidad que adopta por primera vez las NIIF medirá estos activos y pasivos, en el estado de situación financiera de apertura

² Estos cambios incluyen las reclasificaciones hacia o desde los activos intangibles si la plusvalía no se reconoció como un activo de acuerdo con PCGA previos. Esto sucede si, de acuerdo con los PCGA anteriores, la entidad (a) dedujo la plusvalía directamente del patrimonio, o (b) no trató la combinación de negocios como una adquisición.

conforme a las NIIF, utilizando esa base, incluso si las partidas fueron adquiridas o asumidas en una combinación de negocios anterior. Reconocerá cualquier cambio resultante en el importe en libros, ajustando las ganancias acumuladas (o, si fuera apropiado, otra categoría del patrimonio) en lugar de la plusvalía.

- (e) Inmediatamente después de la combinación de negocios, el importe en libros, conforme a los PCGA anteriores, de los activos adquiridos y de los pasivos asumidos en esa combinación de negocios será su costo atribuido según las NIIF en esa fecha. Si las NIIF requieren, en una fecha posterior, una medición basada en el costo de estos activos y pasivos, este costo atribuido será la base para la depreciación o amortización basadas en el costo, a partir de la fecha de la combinación de negocios.
- (f) Si un activo adquirido, o un pasivo asumido, en una combinación de negocios anterior no se reconoció según los PCGA anteriores, no tendrá un costo atribuido nulo en el estado de situación financiera de apertura conforme a las NIIF. En su lugar, la adquirente lo reconocerá y medirá, en su estado de situación financiera consolidado, utilizando la base que hubiera sido requerida de acuerdo con las NIIF en el estado de situación financiera de la adquirida. Por ejemplo: si la adquirente no había, según sus PCGA anteriores, capitalizado los arrendamientos financieros adquiridos en una combinación de negocios anterior, los capitalizará, en sus estados financieros consolidados, tal como la NIIF 16 *Arrendamientos* hubiera requerido hacerlo a la adquirida en su estado de situación financiera conforme a las NIIF. De forma similar, si la adquirente no tenía reconocido, según PCGA anteriores, un pasivo contingente que existe todavía en la fecha de transición a las NIIF, la adquirente reconocerá ese pasivo contingente en esa fecha a menos que la NIC 37 *Provisiones, Pasivos Contingentes y Activos Contingentes* prohibiera su reconocimiento en los estados financieros de la adquirida. Por el contrario, si un activo o pasivo quedó incluido, según los PCGA anteriores, en la plusvalía, pero se hubiera reconocido por separado de haber aplicado la NIIF 3, ese activo o pasivo permanecerá en la plusvalía, a menos que las NIIF requiriesen reconocerlo en los estados financieros de la adquirida.
- (g) El importe en libros de la plusvalía en el estado de situación financiera de apertura conforme a las NIIF, será su importe en libros en la fecha de transición a las NIIF según los PCGA anteriores, tras realizar los dos ajustes siguientes:
 - (i) Si fuera requerido por el punto (i) del apartado (c) anterior, la entidad que adopta por primera vez las NIIF incrementará el importe en libros de la plusvalía cuando proceda a reclasificar una partida que reconoció como activo intangible según los PCGA anteriores. De forma similar, si el apartado (f) anterior requiere que la entidad que adopta por primera vez las NIIF reconozca un activo intangible que quedó incluido en la plusvalía reconocida según los PCGA anteriores, procederá a

reducir en consecuencia el importe en libros de la plusvalía (y, si fuera el caso, a ajustar las participaciones no controladoras y los impuestos diferidos).

- (ii) Con independencia de si existe alguna indicación de deterioro del valor de la plusvalía, la entidad que adopta por primera vez las NIIF aplicará la NIC 36 para comprobar, en la fecha de transición a las NIIF, si la plusvalía ha sufrido algún deterioro de su valor, y para reconocer, en su caso, la pérdida por deterioro resultante, mediante un ajuste a las ganancias acumuladas (o, si así lo exigiera la NIC 36, en el superávit por revaluación). La comprobación del deterioro se basará en las condiciones existentes en la fecha de transición a las NIIF.
- (h) No se practicará, en la fecha de transición a las NIIF, ningún otro ajuste en el importe en libros de la plusvalía. Por ejemplo, la entidad que adopta por primera vez las NIIF no reexpresará el importe en libros de la plusvalía:
- (i) para excluir una partida de investigación y desarrollo en proceso adquirida en esa combinación de negocios (a menos que el activo intangible correspondiente cumpliera las condiciones para su reconocimiento, según la NIC 38, en el estado de situación financiera de la adquirida);
 - (ii) para ajustar la amortización de la plusvalía realizada con anterioridad;
 - (iii) para revertir ajustes de la plusvalía no permitidos por la NIIF 3, pero practicados según los PCGA anteriores, que procedan de ajustes a los activos y pasivos entre la fecha de la combinación de negocios y la fecha de transición a las NIIF.
- (i) Si, de acuerdo con PCGA anteriores, una entidad que adopta por primera vez las NIIF reconoció la plusvalía como una reducción del patrimonio:
- (i) No reconocerá esa plusvalía en su estado de situación financiera de apertura conforme a las NIIF. Además, no reclasificará esta plusvalía al resultado del periodo si dispone de la subsidiaria, o si la inversión en ésta sufriera un deterioro del valor.
 - (ii) Los ajustes que se deriven de la resolución posterior de una contingencia que afectase a la contraprestación de la compra se reconocerán en las ganancias acumuladas.
- (j) La entidad que adopta por primera vez las NIIF, siguiendo sus PCGA anteriores, pudo no haber consolidado una subsidiaria adquirida en una combinación de negocios anterior (por ejemplo, porque la controladora no la considerase, según esos PCGA, como subsidiaria, o porque no preparaba estados financieros consolidados). La entidad que adopta por primera vez las NIIF ajustará el importe en libros de los activos y pasivos de la subsidiaria, para obtener los importes que las

NIIF habrían requerido en el estado de situación financiera de la subsidiaria. El costo atribuido de la plusvalía será igual a la diferencia, en la fecha de transición a las NIIF, entre:

- (i) la participación de la controladora en tales importes en libros, una vez ajustados; y
 - (ii) el costo, en los estados financieros separados de la controladora, de su inversión en la subsidiaria.
- (k) La medición de la participación no controladora y de los impuestos diferidos se deriva de la medición de otros activos y pasivos. Por tanto, los ajustes descritos anteriormente para los activos y pasivos reconocidos afectan a las participaciones no controladoras y a los impuestos diferidos.

C5 La exención para las combinaciones de negocios pasadas también se aplica a las adquisiciones pasadas de inversiones en asociadas, y de participaciones en negocios conjuntos y participaciones en operaciones conjuntas cuya actividad constituye un negocio, tal como se define en la NIIF 3. Además, la fecha seleccionada en función del párrafo C1 se aplica igualmente para todas esas adquisiciones.

Apéndice D Exenciones procedentes de otras NIIF

Este Apéndice forma parte integrante de la NIIF.

- D1 Una entidad puede optar por utilizar una o más de las exenciones siguientes:
- (a) transacciones con pagos basados en acciones (párrafos D2 y D3);
 - (b) [eliminado]
 - (c) costo atribuido (párrafos D5 a D8B);
 - (d) arrendamientos (párrafos D9 y D9B–D9E);
 - (e) [eliminado]
 - (f) diferencias de conversión acumuladas (párrafos D12 y D13);
 - (g) inversiones en subsidiarias, negocios conjuntos y asociadas (párrafos D14 a D15A);
 - (h) activos y pasivos de subsidiarias, asociadas y negocios conjuntos (párrafos D16 y D17);
 - (i) instrumentos financieros compuestos (párrafo D18);
 - (j) designación de instrumentos financieros reconocidos previamente (párrafos D19 a D19C);
 - (k) la medición a valor razonable de activos financieros o pasivos financieros en el reconocimiento inicial (párrafo D20);
 - (l) pasivos por desmantelamiento incluidos en el costo de propiedades, planta y equipo (párrafos D21 y D21A);
 - (m) activos financieros o activos intangibles contabilizados de acuerdo con la CINIIF 12 *Acuerdos de Concesión de Servicios* (párrafo D22);
 - (n) costos por préstamos (párrafo D23);
 - (o) [eliminado]
 - (p) cancelación de pasivos financieros con instrumentos de patrimonio (párrafo D25);
 - (q) hiperinflación grave (párrafos D26 a D30);
 - (r) acuerdos conjuntos (párrafo D31);
 - (s) costos de desmonte en la fase de producción de una mina a cielo abierto (párrafo D32);
 - (t) designación de contratos para comprar o vender una partida no financiera (párrafo D33).
 - (u) ingresos de actividades ordinarias (párrafos D34 y D35); y

- (v) transacciones en moneda extranjera y contraprestación anticipada (párrafo D36).

La entidad no aplicará estas exenciones por analogía a otras partidas.

Transacciones con pagos basados en acciones

- D2 Se recomienda, pero no se requiere, que una entidad que adopta por primera vez las NIIF aplique la NIIF 2 *Pagos Basados en Acciones* a los instrumentos de patrimonio que fueron concedidos en o antes del 7 de noviembre de 2002. También se recomienda, pero no se requiere, que una entidad que adopta por primera vez las NIIF aplique la NIIF 2 a los instrumentos de patrimonio que fueron concedidos después del 7 de noviembre de 2002 y que son irrevocables (consolidados) antes de la fecha más tardía entre (a) la fecha de transición a las NIIF y (b) el 1 de enero de 2005. Sin embargo, si una entidad que adopta por primera vez las NIIF decidiese aplicar la NIIF 2 a esos instrumentos de patrimonio, puede hacerlo sólo si la entidad ha revelado públicamente el valor razonable de esos instrumentos de patrimonio, determinado en la fecha de medición, según se define en la NIIF 2. Para todas las concesiones de instrumentos de patrimonio a los que no se haya aplicado la NIIF 2 (por ejemplo, instrumentos de patrimonio concedidos en o antes del 7 de noviembre de 2002), una entidad que adopta por primera vez las NIIF revelará, no obstante, la información requerida en los párrafos 44 y 45 de la NIIF 2. Si una entidad que adopta por primera vez las NIIF modificase los términos o condiciones de una concesión de instrumentos de patrimonio a los que los que no se ha aplicado la NIIF 2, la entidad no estará obligada a aplicar los párrafos 26 a 29 de la NIIF 2 si la modificación hubiera tenido lugar antes de la fecha de transición a las NIIF.
- D3 Se recomienda, pero no se requiere, que una entidad que adopta por primera vez las NIIF aplique la NIIF 2 a los pasivos surgidos de transacciones con pagos basados en acciones que fueran liquidados antes de la fecha de transición a las NIIF. También se recomienda, pero no se requiere, que una entidad que adopta por primera vez las NIIF aplique la NIIF 2 a los pasivos que fueron liquidados antes del 1 de enero de 2005. En el caso de los pasivos a los que se hubiera aplicado la NIIF 2, una entidad que adopta por primera vez las NIIF no estará obligada a reexpresar la información comparativa si dicha información está relacionada con un periodo o una fecha anterior al 7 de noviembre de 2002.
- D4 [Eliminado]

Costo atribuido

- D5 La entidad podrá optar, en la fecha de transición a las NIIF, por la medición de una partida de propiedades, planta y equipo por su valor razonable, y utilizar este valor razonable como el costo atribuido en esa fecha.
- D6 La entidad que adopta por primera vez las NIIF podrá elegir utilizar una revaluación según PCGA anteriores de una partida de propiedades, planta y equipo, ya sea a la fecha de transición o anterior, como costo atribuido en la fecha de la revaluación, si esta fue a esa fecha sustancialmente comparable:

NIIF 1

- (a) valor razonable; o
- (b) al costo, o al costo depreciado según las NIIF, ajustado para reflejar, por ejemplo, cambios en un índice de precios general o específico.

D7 Las opciones de los párrafos D5 y D6 podrán ser aplicadas también a:

- (a) propiedades de inversión, si una entidad escoge la aplicación del modelo del costo de la NIC 40 *Propiedades de Inversión*;
- (aa) activos por derecho de uso (NIIF 16 *Arrendamientos*); y
- (b) activos intangibles que cumplan:
 - (i) los criterios de reconocimiento de la NIC 38 (incluyendo la medición fiable del costo original); y
 - (ii) los criterios establecidos por la NIC 38 para la realización de revaluaciones (incluyendo la existencia de un mercado activo).

La entidad no usará estas opciones de elección para otros activos o pasivos.

D8 Una entidad que adopta por primera vez las NIIF puede haber establecido un costo atribuido, según PCGA anteriores, para algunos o para todos sus activos y pasivos, midiéndolos a su valor razonable a una fecha particular, por causa de algún suceso, tal como una privatización o una oferta pública inicial.

- (a) Si la fecha de medición es la fecha de transición a las NIIF o una fecha anterior a ésta, la entidad podrá usar tales medidas del valor razonable, provocadas por el suceso en cuestión, como el costo atribuido para las NIIF a la fecha de la medición.
- (b) Si la fecha de medición es posterior a la fecha de transición a las NIIF, pero durante el periodo cubierto por los primeros estados financieros conforme a las NIIF, las mediciones al valor razonable derivadas del suceso pueden utilizarse como costo atribuido cuando el suceso tenga lugar. Una entidad reconocerá los ajustes resultantes directamente en las ganancias acumuladas (o, si fuera apropiado, en otra categoría del patrimonio) en la fecha de medición. En la fecha de transición a las NIIF, la entidad establecerá el costo atribuido mediante la aplicación de los criterios de los párrafos D5 a D7, o medirá los activos y pasivos de acuerdo con los otros requerimientos de esta NIIF.

D8A Según algunos requerimientos de contabilidad nacionales, los costos de exploración y desarrollo para propiedades de petróleo y gas en las fases de desarrollo o producción se contabilizan en centros de costo que incluyan todas las propiedades en una gran área geográfica. Una entidad que adopta por primera vez las NIIF que utiliza esta contabilidad conforme a PCGA anteriores puede elegir medir los activos de petróleo y gas en la fecha de transición a las NIIF de acuerdo con las siguientes bases:

- (a) activos de exploración y evaluación por el importe determinado conforme a los PCGA anteriores de la entidad; y

- (b) activos en las fases de desarrollo o producción por el importe determinado para el centro de costo conforme a los PCGA anteriores de la entidad. La entidad distribuirá proporcionalmente este importe entre los activos subyacentes de los centros de costo utilizando volúmenes de reservas o valores de reservas en esa fecha.

La entidad comprobará el deterioro del valor de los activos de exploración y evaluación y activos en las fases de desarrollo y producción en la fecha de transición a las NIIF de acuerdo con la NIIF 6 *Exploración y Evaluación de Recursos Minerales* o la NIC 36 respectivamente y, si fuera necesario, reducirá el importe determinado de acuerdo con los apartados (a) o (b) anteriores. A efectos de este párrafo, los activos de petróleo y gas comprenden solo los activos utilizados en la exploración, evaluación, desarrollo o producción de petróleo y gas.

- D8B Algunas entidades mantienen elementos de propiedades, planta y equipo, activos por derecho de uso o activos intangibles que se utilizan, o eran anteriormente utilizados, en operaciones sujetas a regulación de tarifas. El importe en libros de estos elementos puede incluir importes que fueron determinados según PCGA anteriores, pero que no cumplen las condiciones de capitalización de acuerdo con las NIIF. Si es este el caso, una entidad que adopta por primera vez las NIIF puede optar por utilizar el importe en libros según PCGA anteriores para un elemento así en la fecha de transición a las NIIF como el costo atribuido. Si una entidad aplica esta exención a una partida, no necesitará aplicarla a todas. En la fecha de transición a las NIIF, una entidad comprobará el deterioro de valor, de acuerdo con la NIC 36, de cada partida para la que se utilice esta exención. A efectos de este párrafo, las operaciones están sujetas a regulación de tarifas si se rigen por un marco para la fijación de los precios que pueden cargarse a los clientes por bienes o servicios y ese marco está sujeto a la supervisión o aprobación por un regulador de tarifas (tal como se define en la NIIF 14 *Cuentas de Diferimientos de Actividades Reguladas*).

Arrendamientos

- D9 En consecuencia, una entidad que adopta por primera vez las NIIF puede evaluar si un contrato existente en la fecha de transición a las NIIF contiene un arrendamiento aplicando los párrafos 9 a 11 de la NIIF 16, a partir de la consideración de los hechos y circunstancias existentes a dicha fecha.
- D9A [Eliminado]
- D9B Cuando una entidad que adopta por primera vez las NIIF, que es un arrendatario, reconoce pasivos por arrendamiento y activos por derecho de uso, podría aplicar el siguiente enfoque a todos sus arrendamientos (sujeto a la solución práctica descrita en el párrafo D9D).
- (a) medición de un pasivo por arrendamiento en la fecha de transición a las NIIF. Un arrendatario que siga este enfoque medirá ese pasivo por arrendamiento al valor presente de los pagos por arrendamiento restantes (véase el párrafo D9E), descontados usando la tasa incremental del arrendatario por préstamos recibidos (véase el párrafo D9E) en la fecha de transición a las NIIF.

NIIF 1

- (b) medición de un activo por derecho de uso en la fecha de transición a las NIIF. El arrendatario elegirá, arrendamiento por arrendamiento, medir ese activo por derecho de uso:
 - (i) por su importe en libros como si la NIIF 16 se hubiera aplicado desde la fecha de comienzo del arrendamiento (véase el párrafo D9E), pero descontado usando la tasa incremental de arrendamiento por préstamos recibidos en la fecha de transición a las NIIF;
 - (ii) por un importe igual al pasivo por arrendamiento, ajustado por el importe de cualesquiera pagos por arrendamiento anticipados o acumulados (devengados) relacionados con ese arrendamiento reconocidos en el estado de situación financiera inmediatamente antes de la fecha de transición a las NIIF.
- (c) Aplicará la NIC 36 a los activos por derecho de uso en la fecha de transición a las NIIF.

D9C A pesar de los requerimientos del párrafo D9B, una entidad que adopta por primera vez las NIIF que es un arrendatario medirá el activo por derecho de uso a valor razonable en la fecha de transición a las NIIF para arrendamientos que cumplan la definición de propiedad de inversión de la NIC 40 y se midan usando el modelo de valor razonable de la NIC 40 desde la fecha de transición a las NIIF.

D9D Una entidad que adopta por primera vez las NIIF que es un arrendatario podrá elegir una o más de las siguientes opciones en la fecha de transición a las NIIF, aplicadas arrendamiento por arrendamiento:

- (a) Aplicar un tasa de descuento única a una cartera de arrendamientos con características razonablemente similares (por ejemplo, un plazo de arrendamiento restante similar para una clase parecida de activo subyacente en un entorno económico similar).
- (b) Elegir no aplicar los requerimientos del párrafo D9B a los arrendamientos para los cuales el plazo del arrendamiento (véase el párrafo D9E) finaliza dentro de los 12 meses de la fecha de transición a las NIIF). En su lugar, la entidad contabilizará (incluyendo la revelación de información sobre) estos arrendamientos como si fueran arrendamientos a corto plazo contabilizados de acuerdo con el párrafo 6 de la NIIF 16.
- (c) Elegir no aplicar los requerimientos del párrafo D9B a los arrendamientos cuyo activo subyacente es de bajo valor (como se describe en los párrafos B3 a B8 de la NIIF 16). En su lugar, la entidad contabilizará (incluyendo la revelación de información sobre) estos arrendamientos de acuerdo con el párrafo 6 de la NIIF 16.
- (d) Excluir los costos directos iniciales (véase el párrafo D9E) de la medición del activo por derecho de uso en la fecha de transición a las NIIF.

- (e) Usar el razonamiento en retrospectiva, tal como al determinar el plazo del arrendamiento si el contrato contiene opciones para ampliar o terminar el arrendamiento.
- D9E Pagos por arrendamiento, arrendatario, tasa incremental por préstamos del arrendatario, fecha de comienzo del arrendamiento, costos directos iniciales y plazo de arrendamiento son términos definidos en la NIIF 16 y se usan en esta Norma con el mismo significado.
- D10 a D11 [Eliminado]

Diferencias de conversión acumuladas

- D12 La NIC 21 requiere que una entidad:
- (a) reconozca algunas diferencias de conversión en otro resultado integral y las acumule en un componente separado de patrimonio; y
 - (b) reclasifique la diferencia de conversión acumulada surgida en la disposición de un negocio en el extranjero, (incluyendo, si procede, las pérdidas y ganancias de coberturas relacionadas) del patrimonio a resultados como parte de la pérdida o ganancia derivada de la disposición.
- D13 No obstante, una entidad que adopta por primera vez las NIIF no necesita cumplir con este requerimiento respecto de las diferencias de conversión acumuladas que existan a la fecha de transición a las NIIF. Si una entidad que adopta por primera vez las NIIF hace uso de esta exención:
- (a) las diferencias de conversión acumuladas de todos los negocios en el extranjero se considerarán nulas en la fecha de transición a las NIIF; y
 - (b) la pérdida o ganancia por la disposición posterior de cualquier negocio en el extranjero excluirá las diferencias de conversión que hayan surgido antes de la fecha de transición a las NIIF, e incluirá las diferencias de conversión posteriores a esta.

Inversiones en subsidiarias, negocios conjuntos y asociadas

- D14 Cuando una entidad prepare estados financieros separados, la NIC 27 requiere que contabilice sus inversiones en subsidiarias, negocios conjuntos y asociadas de alguna de las formas siguientes:
- (a) al costo;
 - (b) de acuerdo con la NIIF 9; o
 - (c) utilizando el método de la participación tal como se describe en la NIC 28.
- D15 Si una entidad que adopta por primera vez las NIIF midiese esta inversión al costo de acuerdo con la NIC 27, medirá esa inversión en su estado de situación financiera separado de apertura conforme a las NIIF mediante uno de los siguientes importes:

NIIF 1

- (a) el costo determinado de acuerdo con la NIC 27; o
- (b) el costo atribuido. El costo atribuido de esa inversión será:
 - (i) el valor razonable en la fecha de transición a las NIIF de la entidad en sus estados financieros separados; o
 - (ii) el importe en libros en esa fecha según los PCGA anteriores.

Una entidad que adopta por primera vez las NIIF puede elegir entre los apartados (i) o (ii) anteriores para medir sus inversiones en cada subsidiaria, negocio conjunto o asociada que haya optado por medir utilizando el costo atribuido.

D15A Si una entidad que adopta por primera vez las NIIF contabiliza una inversión utilizando los procedimientos del método de la participación como se describe en la NIC 28:

- (a) La entidad que adopta por primera vez las NIIF aplicará a la adquisición de la inversión la exención para las combinaciones de negocios anteriores (Apéndice C).
- (b) Si la entidad pasa a ser una entidad que adopta por primera vez las NIIF en sus estados financieros separados antes que en sus estados financieros consolidados, y
 - (i) después que su controladora, la entidad aplicará el párrafo D16 en sus estados financieros separados.
 - (ii) después que su subsidiaria, la entidad aplicará el párrafo D17 en sus estados financieros separados.

Activos y pasivos de subsidiarias, asociadas y negocios conjuntos

D16 Si una subsidiaria adoptase por primera vez las NIIF con posterioridad a su controladora, la subsidiaria medirá en sus estados financieros sus activos y pasivos:

- (a) los importes en libros que se hubieran incluido en los estados financieros consolidados de la controladora, basados en la fecha de transición a las NIIF de la controladora, si no se hicieron ajustes para propósitos de consolidación y para los efectos de la combinación de negocios por la que la controladora adquirió a la subsidiaria (esta elección no está disponible para una subsidiaria de una entidad de inversión, tal como se define en la NIIF 10, que se requiere medir al valor razonable con cambios en resultados); o
- (b) los importes en libros requeridos por el resto de esta NIIF, basados en la fecha de transición a las NIIF de la subsidiaria. Estos importes pueden diferir de los descritos en la letra (a):
 - (i) Cuando las exenciones previstas en esta NIIF den lugar a mediciones que dependan de la fecha de transición a las NIIF.

- (ii) Cuando las políticas contables aplicadas en los estados financieros de la subsidiaria difieran de las que se utilizan en los estados financieros consolidados. Por ejemplo, la subsidiaria puede emplear como política contable el modelo del costo de la NIC 16 *Propiedades, Planta y Equipo*, mientras que el grupo puede utilizar el modelo de revaluación.

Una elección similar puede ser hecha por una asociada o negocio conjunto que adopta por primera vez las NIIF, si bien en un momento posterior al que lo haya hecho la entidad que tiene sobre ella influencia significativa o control en conjunto con otros.

- D17 Sin embargo, si una entidad adopta por primera vez las NIIF después que su subsidiaria (o asociada o negocio conjunto), ésta medirá, en sus estados financieros consolidados, los activos y pasivos de la subsidiaria (o asociada o negocio conjunto) por los mismos importes en libros que figuran en los estados financieros de la subsidiaria (o asociada o negocio conjunto), después de realizar los ajustes que correspondan al consolidar o aplicar el método de la participación, así como los que se refieran a los efectos de la combinación de negocios en la que tal entidad adquirió a la subsidiaria. A pesar de este requerimiento, una controladora que no es una entidad de inversión no aplicará la excepción de consolidación que se utiliza por cualquier subsidiaria que es una entidad de inversión. De forma similar, si una controladora adopta por primera vez las NIIF en sus estados financieros separados, antes o después que en sus estados financieros consolidados, medirá sus activos y pasivos a los mismos importes en ambos estados financieros, excepto por los ajustes de consolidación.

Instrumentos financieros compuestos

- D18 La NIC 32 *Instrumentos Financieros: Presentación* requiere que una entidad descomponga los instrumentos financieros compuestos, desde el inicio, en sus componentes separados de pasivo y de patrimonio. Si el componente de pasivo ha dejado de existir, la aplicación retroactiva de la NIC 32 implica la separación de dos porciones del patrimonio. Una porción estará en las ganancias acumuladas y representará la suma de los intereses totales acumulados (o devengados) por el componente de pasivo. La otra porción representará el componente original de patrimonio. Sin embargo, según esta NIIF, una entidad que adopta por primera vez las NIIF no necesitará separar esas dos porciones si el componente de pasivo ha dejado de existir en la fecha de transición a las NIIF.

Designación de instrumentos financieros reconocidos previamente

- D19 La NIIF 9 permite que un pasivo financiero (siempre que cumpla ciertos criterios) sea designado como un pasivo financiero a valor razonable con cambios en resultados. A pesar de este requerimiento, se permite que una entidad designe, en la fecha de transición a las NIIF, cualquier pasivo financiero como a valor razonable con cambios en resultados siempre que el pasivo cumpla los criterios del párrafo 4.2.2 de la NIIF 9 en esa fecha.

NIIF 1

- D19A Una entidad puede designar un activo financiero como medido a valor razonable con cambios en resultados de acuerdo con el párrafo 4.1.5 de la NIIF 9 sobre la base de los hechos y circunstancias que existan en la fecha de transición a las NIIF.
- D19B Una entidad puede designar una inversión en un instrumento de patrimonio como medida a valor razonable con cambios en otro resultado integral de acuerdo con el párrafo 5.7.5 de la NIIF 9 sobre la base de los hechos y circunstancias que existan en la fecha de transición a las NIIF.
- D19C Para un pasivo financiero que se designe como un pasivo financiero a valor razonable con cambios en resultados, una entidad determinará si el tratamiento del párrafo 5.7.7 de la NIIF 9 crearía una asimetría contable en el resultado del periodo sobre la base de los hechos y circunstancias que existan en la fecha de transición a las NIIF.

Medición al valor razonable de activos financieros o pasivos financieros en el reconocimiento inicial.

- D20 Sin perjuicio de los requerimientos de los párrafos 7 y 9, una entidad podrá aplicar los requerimientos del párrafo B5.1.2A(b) de la NIIF 9 de forma prospectiva a transacciones realizadas a partir de la fecha de transición a las NIIF.

Pasivos por desmantelamiento incluidos en el costo de propiedades, planta y equipo

- D21 La CINIIF 1 *Cambios en Pasivos Existentes por Desmantelamiento, Restauración y Similares* requiere que los cambios específicos por desmantelamiento, restauración o un pasivo similar, se añadan o se deduzcan del costo del activo correspondiente; el importe depreciable ajustado del activo será, a partir de ese momento depreciado de forma prospectiva a lo largo de su vida útil restante. Una entidad que adopta por primera vez las NIIF no estará obligada a cumplir estos requerimientos por los cambios en estos pasivos que hayan ocurrido antes de la fecha de transición a las NIIF. Si una entidad que adopta por primera vez las NIIF hace uso de esta exención:
- (a) medirá el pasivo en la fecha de transición a las NIIF de acuerdo con la NIC 37;
 - (b) en la medida en que el pasivo esté dentro del alcance de la CINIIF 1, estimará el importe que habría sido incluido en el costo del activo correspondiente cuando surgió el pasivo por primera vez, mediante el descuento del pasivo a esa fecha utilizando su mejor estimación de la tasa de descuento histórico, ajustada por el riesgo, que habría sido aplicado para ese pasivo a lo largo del periodo correspondiente; y
 - (c) calculará la depreciación acumulada sobre ese importe, hasta la fecha de transición a las NIIF, sobre la base de la estimación actual de la vida útil del activo, utilizando la política de depreciación adoptada por la entidad conforme a las NIIF.

- D21A Una entidad que utiliza la exención del párrafo D8A(b) (para activos de petróleo y gas en las fases de desarrollo o producción contabilizados en centros de costo que incluyen todas las propiedades en una gran área geográfica conforme a PCGA anteriores), en lugar de aplicar el párrafo D21 o la CINIIF 1:
- (a) medirá los pasivos por retiro de servicio, restauración y similares a la fecha de transición a las NIIF de acuerdo con la NIC 37; y
 - (b) reconocerá directamente en ganancias acumuladas cualquier diferencia entre ese importe y el importe en libros de los pasivos en la fecha de transición a las NIIF determinados conforme a los PCGA anteriores de la entidad.

Activos financieros o activos intangibles contabilizados de acuerdo con la CINIIF 12

- D22 Una entidad que adopta por primera vez las NIIF podrá aplicar las disposiciones transitorias de la CINIIF 12.

Costos por préstamos

- D23 Una entidad que adopta por primera vez las NIIF puede optar por aplicar los requerimientos de la NIC 23 desde la fecha de transición o desde una fecha anterior, tal como lo permite el párrafo 28 de la NIC 23. A partir de la fecha en la que una entidad que aplica esta exención comience a aplicar la NIC 23, dicha entidad:
- (a) no reexpresará el componente de costo por préstamos que estaba capitalizado según PCGA anteriores y que estaba incluido en el importe en libros de los activos en esa fecha; y
 - (b) contabilizará los costos por préstamos incurridos a partir de esa fecha de acuerdo con la NIC 23, incluyendo los costos por préstamos incurridos a partir de esa fecha por activos aptos que estén en construcción en ese momento.

- D24 [Eliminado]

Cancelación de pasivos financieros con instrumentos de patrimonio

- D25 Una entidad que adopte por primera vez las NIIF podrá aplicar las disposiciones transitorias de la CINIIF 19 *Cancelación de Pasivos Financieros con Instrumentos de Patrimonio*.

Hiperinflación grave

- D26 Si una entidad tiene una moneda funcional que fue, o es, la moneda de una economía hiperinflacionaria, determinará si estuvo sujeta a una hiperinflación grave antes de la fecha de transición a las NIIF. Esto se aplicará a entidades que están adoptando las NIIF por primera vez, así como a entidades que hayan aplicado las NIIF con anterioridad.

NIIF 1

- D27 La moneda de una economía hiperinflacionaria está sujeta a una hiperinflación grave si tiene las dos características siguientes:
- (a) No tiene disponible un índice general de precios fiable para todas las entidades con transacciones y saldos en la moneda.
 - (b) No existe intercambiabilidad entre la moneda y una moneda extranjera relativamente estable.
- D28 La moneda funcional de una entidad deja de estar sujeta a hiperinflación grave en la fecha de normalización de la moneda funcional. Esa es la fecha en que la moneda funcional deja de tener una o ambas características del párrafo D27, o cuando se produce un cambio en la moneda funcional de la entidad a una moneda que no está sujeta a hiperinflación grave.
- D29 Cuando la fecha de transición de una entidad a las NIIF sea a partir de la fecha de normalización de la moneda funcional, la entidad puede optar por medir todos los activos y pasivos mantenidos antes de la fecha de normalización de la moneda funcional al valor razonable en la fecha de transición a las NIIF. La entidad puede utilizar ese valor razonable como el costo atribuido de esos activos y pasivos en el estado de situación financiera de apertura conforme a las NIIF.
- D30 Cuando la fecha de normalización de la moneda funcional quede dentro de los 12 meses de un periodo comparativo, éste puede ser menor que 12 meses, siempre que se proporcione un conjunto completo de estados financieros (tal como requiere el párrafo 10 de la NIC 1) para ese periodo más corto.

Acuerdos conjuntos

- D31 Una entidad que adopta por primera vez las NIIF podrá aplicar las disposiciones transitorias de la NIIF 11 con las siguientes excepciones:
- (a) Cuando aplique las disposiciones transitorias de la NIIF 11, una entidad que adopta por primera vez las NIIF aplicará estas disposiciones en la fecha de transición a las NIIF.
 - (b) Cuando una entidad que adopta por primera vez las NIIF cambie de la consolidación proporcional al método de la participación, comprobará el deterioro de valor de la inversión de acuerdo con la NIC 36 como en la fecha de transición a las NIIF, independientemente de que exista cualquier indicación de que la inversión pueda tener deteriorado su valor. Cualquier deterioro de valor resultante se reconocerá como un ajuste a las ganancias acumuladas en la fecha de transición a las NIIF.

Costos de desmonte en la fase de producción de una mina a cielo abierto

- D32 Una entidad que adopta por primera vez las NIIF puede aplicar las disposiciones transitorias establecidas en los párrafos A1 a A4 de la CINIIF 20 *Costos de Desmonte en la Fase de Producción de una Mina a Cielo Abierto*. En ese párrafo, la referencia a la fecha de vigencia se interpretará como el 1 de enero

de 2013 o el comienzo del primer periodo sobre el que se informa conforme a las NIIF, la que sea posterior.

Designación de contratos para comprar o vender una partida no financiera

- D33 La NIIF 9 permite que algunos contratos para comprar o vender partidas no financieras se designen al comienzo como medidos al valor razonable con cambios en resultados (véase el párrafo 2.5 de la NIIF 9). A pesar de este requerimiento, se permite que una entidad designe, en la fecha de transición a las NIIF, contratos que ya existen en esa fecha como medidos al valor razonable con cambios en resultados, pero solo si cumplen los requerimientos del párrafo 2.5 de la NIIF 9 en esa fecha y la entidad designa todos los contratos similares.

Ingresos de actividades ordinarias

- D34 Una entidad que adopta por primera vez las NIIF podrá aplicar las disposiciones de transición del párrafo C5 de la NIIF 15. En dichos párrafos las referencias a la “fecha de aplicación inicial” se interpretarán como el comienzo del primer periodo de presentación conforme a las NIIF. Si una entidad que adopta por primera vez las NIIF decide aplicar esas disposiciones de transición, aplicará también el párrafo C6 de la NIIF 15.
- D35 No se requiere que una entidad que adopta por primera vez las NIIF reexpres los contratos que estuvieran completados antes del primer periodo presentado. Un contrato completo es un contrato para el cual la entidad ha transferido todos los bienes o servicios identificados de acuerdo con PCGA anteriores.

Transacciones en moneda extranjera y contraprestaciones anticipadas

- D36 Una entidad que adopta por primera vez las NIIF no necesita aplicar la CINIIF 22 *Transacciones en Moneda Extranjera y Contraprestaciones Anticipadas* a activos, gastos e ingresos de actividades ordinarias que queden dentro del alcance de esa interpretación inicialmente reconocidos antes de la fecha de transición a las Normas NIIF.

Apéndice E Exenciones a corto plazo de las NIIF

Este Apéndice forma parte integrante de la NIIF.

Exención del requerimiento de reexpresar información comparativa para la NIIF 9

- E1 Si el primer periodo de presentación conforme a las NIIF de una entidad comienza antes del 1 de enero de 2019 y la entidad aplica la versión completada de la NIIF 9 (emitida en 2014), la información comparativa en los primeros estados financieros conforme a las NIIF de la entidad no necesita cumplir con la NIIF 7 *Instrumentos Financieros: Información a Revelar* o la versión completada de la NIIF 9 (emitida en 2014), en la medida en que la información a revelar requerida por la NIIF 7 se relacione con partidas dentro del alcance de la NIIF 9. Para estas entidades, las referencias a la “fecha de transición a las NIIF” significará, en el caso de la NIIF 7 y NIIF 9 (2014) solo, el comienzo del primer periodo de presentación conforme a las NIIF.
- E2 Una entidad que elija presentar información comparativa que no cumpla con la NIIF 7 y la versión completada de la NIIF 9 (emitida en 2014) en su primer año de transición:
- (a) Aplicará los requerimientos de sus PCGA anteriores en lugar de los requerimientos de la NIIF 9 y a la información comparativa sobre partidas que estén dentro del alcance de la NIIF 9.
 - (b) Revelará este hecho junto con la base utilizada para preparar esta información.
 - (c) Tratará cualquier ajuste entre el estado de situación financiera en la fecha de presentación del periodo comparativo (es decir, el estado de situación financiera que incluye información comparativa según PCGA anteriores) y el estado de situación financiera al comienzo del *primer periodo de presentación conforme a las NIIF* [es decir el primer periodo que incluye información que cumple con la NIIF 7 y la versión completada de la NIIF 9 (emitida en 2014)] como que surge de un cambio en una política contable y proporcionará la información a revelar requerida por los párrafos 28(a) a 28(e) y 28(f)(i) de la NIC 8. El párrafo 28(f)(i) aplicará solo a los importes presentados en el estado de situación financiera en la fecha de presentación del periodo comparativo.
 - (d) Aplicará el párrafo 17(c) de la NIC 1 para proporcionar información a revelar adicional cuando el cumplimiento con los requerimientos específicos de las NIIF resulte insuficiente para permitir a los usuarios comprender el impacto de transacciones concretas, así como de otros sucesos y condiciones, sobre la situación y el rendimiento financieros de la entidad.
- E3 a E7 [Eliminado]

La Incertidumbre frente a los tratamientos del impuesto a las ganancias

- E8 Una entidad que adopta por primera vez las NIIF cuya fecha de transición a las NIIF es antes del 1 de julio de 2017 puede optar por no reflejar la aplicación de la CINIIF 23 *La Incertidumbre frente a los Tratamientos del Impuesto a las Ganancias* en la información comparativa de sus primeros estados financieros conforme a las NIIF. Una entidad que realiza esa elección reconocerá el efecto acumulado de la aplicación de la CINIIF 23 como un ajuste al saldo de apertura de las ganancias acumuladas (u otro componente de patrimonio según proceda) al comienzo de su primer periodo sobre el que se informa conforme a las NIIF.

NIIF 1

Aprobación por el Consejo de la NIIF 1 emitida en noviembre de 2008

Norma Internacional de Información Financiera 1 *Adopción por Primera Vez de las Normas Internacionales de Información Financiera* se aprobó para su publicación por los trece miembros del Consejo de Normas Internacionales de Contabilidad.³

Sir David Tweedie	Presidente
Thomas E Jones	Vicepresidente
Mary E Barth	
Stephen Cooper	
Philippe Danjou	
Jan Engström	
Robert P Garnett	
Gilbert Gélard	
James J Leisenring	
Warren J McGregor	
John T Smith	
Tatsumi Yamada	
Wei-Guo Zhang	

³ La profesora Barth y el Sr. Philippe Danjou votaron en contra de *Costo de una Inversión en una Subsidiaria, Entidad Controlada de forma Conjunta o Asociada* (Modificaciones a la NIIF 1 y la NIC 27) emitido en mayo de 2008. Sus opiniones en contrario se establecen tras los Fundamentos de las Conclusiones de la NIC 27.

Aprobación por el Consejo de *Exenciones Adicionales para Entidades que Adoptan por Primera vez las NIIF (Modificaciones a la NIIF 1)* emitido en julio de 2009

Exenciones Adicionales para Entidades que Adoptan por Primera vez las NIIF (Modificaciones a la NIIF 1) se aprobó para su publicación por los catorce miembros del Consejo de Normas Internacionales de Contabilidad.

Sir David Tweedie

Presidente

Thomas E Jones

Vicepresidente

Mary E Barth

Stephen Cooper

Philippe Danjou

Jan Engström

Robert P Garnett

Gilbert Gélard

Prabhakar Kalavacherla

James J Leisenring

Warren J McGregor

John T Smith

Tatsumi Yamada

Wei-Guo Zhang

NIIF 1

Aprobación por el Consejo de *Exención Limitada de la Información a Revelar Comparativa de la NIIF 7 para Entidades que Adoptan por Primera Vez las NIIF (Modificación a la NIIF 1)* emitido en enero de 2010

Exención Limitada de la Información a Revelar Comparativa de la NIIF 7 para Entidades que Adoptan por Primera vez las NIIF (Modificación a la NIIF 1) se aprobó para su publicación por los quince miembros del Consejo de Normas Internacionales de Contabilidad.

Sir David Tweedie

Presidente

Stephen Cooper

Philippe Danjou

Jan Engström

Patrick Finnegan

Robert P Garnett

Gilbert Gélard

Amaro Luiz de Oliveira Gomes

Prabhakar Kalavacherla

James J Leisenring

Patricia McConnell

Warren J McGregor

John T Smith

Tatsumi Yamada

Wei-Guo Zhang

Aprobación por el Consejo de *Hiperinflación Grave y Eliminación de las Fechas Fijadas para Entidades que Adoptan por Primera vez las NIIF* (Modificaciones a la NIIF 1) emitido en diciembre de 2010

Hiperinflación Grave y Eliminación de las Fechas Fijadas para Entidades que Adoptan por Primera vez las NIIF se aprobó por los quince miembros del Consejo de Normas Internacionales de Contabilidad.

Sir David Tweedie Presidente

Stephen Cooper

Philippe Danjou

Jan Engström

Patrick Finnegan

Amaro Luiz de Oliveira Gomes

Prabhakar Kalavacherla

Elke König

Patricia McConnell

Warren J McGregor

Paul Pacter

Darrel Scott

John T Smith

Tatsumi Yamada

Wei-Guo Zhang

NIIF 1

Aprobación por el Consejo del documento *Préstamos del Gobierno* (Modificaciones a la NIIF 1) emitido en marzo de 2012

Préstamos del Gobierno (Modificaciones a la NIIF 1) se aprobó para su publicación por los catorce miembros del Consejo de Normas Internacionales de Contabilidad.

Hans Hoogervorst	Presidente
Ian Mackintosh	Vicepresidente
Stephen Cooper	
Philippe Danjou	
Jan Engström	
Patrick Finnegan	
Amaro Luiz de Oliveira Gomes	
Prabhakar Kalavacherla	
Patricia McConnell	
Takatsugu Ochi	
Paul Pacter	
Darrel Scott	
John T Smith	
Wei-Guo Zhang	

NIIF 2

Pagos Basados en Acciones

En febrero de 2004 el Consejo de Normas Internacionales de Contabilidad (Consejo) emitió la NIIF 2 *Pagos Basados en Acciones*. El Consejo modificó la NIIF 2 para aclarar su alcance en enero de 2008 e incorporar las guías contenidas en dos Interpretaciones relacionadas (CINIIF 8 *Alcance de la NIIF 2* y CINIIF 11 *NIIF 2 – Transacciones con Acciones Propias y del Grupo*) en junio de 2009.

En junio de 2016 el Consejo emitió *Clasificación y Medición de Transacciones con Pagos basados en Acciones* (Modificaciones a la NIIF 2). Esta modificó la NIIF 2 para aclarar la contabilización de (a) los efectos de las condiciones de irrevocabilidad y las distintas a la irrevocabilidad de la concesión en la medición de los pagos basados en acciones que se liquidan en efectivo; (b) transacciones con pagos basados en acciones con una característica de liquidación por el neto por causa de obligaciones fiscales de retener y (c) modificación de los términos y condiciones de un pago basado en acciones que cambia la clasificación de transacción de liquidada en efectivo a liquidada con instrumentos de patrimonio.

Otras Normas han realizado modificaciones de menor importancia en la NIIF 2. Estas incluyen la NIIF 10 *Estados Financieros Consolidados* (emitida en mayo de 2011), la NIIF 11 *Acuerdos Conjuntos* (emitida en mayo de 2011), la NIIF 13 *Medición del Valor Razonable* (emitida en mayo de 2011), *Mejoras Anuales a las NIIF, Ciclo 2010-2012* (emitido en diciembre de 2013), la NIIF 9 *Instrumentos Financieros* (emitida en julio de 2014), *Modificaciones a las Referencias al Marco Conceptual en las Normas NIIF* (emitido en marzo de 2018) y *Definición de Material o con Importancia Relativa* (Modificaciones a las NIC 1 y NIC 8) (emitido en octubre de 2018).

ÍNDICE

desde el párrafo

NORMA INTERNACIONAL DE INFORMACIÓN FINANCIERA 2	
PAGOS BASADOS EN ACCIONES	
OBJETIVO	1
ALCANCE	2
RECONOCIMIENTO	7
TRANSACCIONES CON PAGOS BASADOS EN ACCIONES LIQUIDADAS MEDIANTE INSTRUMENTOS DE PATRIMONIO	10
Aspectos generales	10
Transacciones en las que se reciben servicios	14
Transacciones medidas por referencia al valor razonable de los instrumentos de patrimonio concedidos	16
Modificaciones en los plazos y condiciones de concesión de los instrumentos de patrimonio, incluyendo las cancelaciones y las liquidaciones	26
TRANSACCIONES CON PAGOS BASADOS EN ACCIONES LIQUIDADAS EN EFECTIVO	30
Tratamiento de las condiciones para la irrevocabilidad de concesión y condiciones distintas a las de irrevocabilidad de la concesión	33A
TRANSACCIONES CON PAGOS BASADOS EN ACCIONES CON UNA CARACTERÍSTICA DE LIQUIDACIÓN POR EL NETO POR CAUSA DE OBLIGACIONES FISCALES DE RETENER	33E
TRANSACCIONES CON PAGOS BASADOS EN ACCIONES, QUE DAN ALTERNATIVAS DE LIQUIDACIÓN EN EFECTIVO	34
Transacciones con pagos basados en acciones en las que los términos del acuerdo proporcionan a la contraparte la elección del medio de liquidación	35
Transacciones con pagos basados en acciones en las que las condiciones del acuerdo proporcionan a la entidad la opción de elegir el medio de liquidación	41
TRANSACCIONES CON PAGOS BASADOS EN ACCIONES ENTRE ENTIDADES DEL GRUPO (MODIFICACIONES DE 2009)	43A
INFORMACIÓN A REVELAR	44
DISPOSICIONES TRANSITORIAS	53
FECHA DE VIGENCIA	60
DEROGACIÓN DE INTERPRETACIONES	64
APÉNDICES	
A Definiciones de términos	
B Guía de aplicación	
C Modificaciones a otras NIIF	
APROBACIÓN POR EL CONSEJO DE LA NIIF 2 EMITIDA EN FEBRERO DE 2004	
APROBACIÓN POR EL CONSEJO DE LAS MODIFICACIONES A LA NIIF 2:	

continúa...

...continuación

Condiciones para la Irrevocabilidad de la Concesión y Cancelaciones
emitido en enero de 2008

Transacciones con Pagos Basados en Acciones liquidadas en Efectivo
entre Entidades del Grupo emitido en junio de 2009.

Clasificación y Medición de Transacciones con Pagos basados en Acciones
(Modificaciones a la NIIF 2) emitido en junio de 2016

CON RESPECTO A LOS MATERIALES COMPLEMENTARIOS ENUMERADOS A
CONTINUACIÓN, VÉASE LA PARTE B DE ESTA EDICIÓN

GUÍA DE IMPLEMENTACIÓN

TABLA DE CONCORDANCIAS

CON RESPECTO A LOS FUNDAMENTOS DE LAS CONCLUSIONES, VÉASE LA PARTE C
DE ESTA EDICIÓN

FUNDAMENTOS DE LAS CONCLUSIONES

NIIF 2

La Norma Internacional de Información Financiera 2 *Pagos Basados en Acciones* (NIIF 2) está contenida en los párrafos 1 a 64 y en los Apéndices A a C. Todos los párrafos tienen igual valor normativo. Los párrafos en letra **negrita** establecen los principales principios. Los términos definidos en el Apéndice A están en letra *cursiva* la primera vez que aparecen en la Norma. Las definiciones de otros términos están contenidas en el Glosario de las Normas Internacionales de Información Financiera. La NIIF 2 debe ser entendida en el contexto de su objetivo y de los Fundamentos de las Conclusiones, del *Prólogo a las Normas NIIF* y del *Marco Conceptual para la Información Financiera*. La NIC 8 *Políticas Contables, Cambios en las Estimaciones Contables y Errores* proporciona una base para seleccionar y aplicar las políticas contables en ausencia de guías explícitas.

Norma Internacional de Información Financiera 2

Pagos Basados en Acciones

Objetivo

- 1 El objetivo de esta NIIF consiste en especificar la información financiera que ha de incluir una entidad cuando lleve a cabo una transacción con pagos basados en acciones. En concreto, requiere que la entidad refleje en el resultado del periodo y en su posición financiera los efectos de las transacciones con pagos basados en acciones, incluyendo los gastos asociados a las transacciones en las que se conceden opciones sobre acciones a los empleados.

Alcance

- 2 Una entidad aplicará esta NIIF en la contabilización de todas las transacciones con pagos basados en acciones, pueda o no identificar específicamente algunos o todos los bienes o servicios recibidos, incluyendo:
- (a) transacciones con pagos basados en acciones liquidadas mediante instrumentos de patrimonio,
 - (b) transacciones con pagos basados en acciones liquidadas en efectivo, y
 - (c) transacciones en las que la entidad reciba o adquiera bienes o servicios, y las condiciones del acuerdo proporcionen ya sea a la entidad o al proveedor de dichos bienes o servicios la opción de si la entidad liquida la transacción en efectivo (o con otros activos) o mediante la emisión de instrumentos de patrimonio,
- a excepción de lo establecido en los párrafos 3A a 6. En ausencia de bienes o servicios específicamente identificables, otras circunstancias pueden indicar que los bienes o servicios se han recibido (o se recibirán), en cuyo caso se aplicará esta NIIF.
- 3 [Eliminado]
- 3A Una transacción con pagos basados en acciones puede liquidarse por otra entidad del grupo (o un accionista de cualquier entidad del grupo) en nombre de la entidad que recibe o adquiere los bienes o servicios. El párrafo 2 también se aplicará a una entidad que
- (a) reciba bienes o servicios cuando otra entidad del mismo grupo (o un accionista de cualquier entidad del grupo) tenga la obligación de liquidar la transacción con pagos basados en acciones, o
 - (b) tenga la obligación de liquidar una transacción con pagos basados en acciones cuando otra entidad del mismo grupo reciba los bienes o servicios
- a menos que la transacción sea, claramente, para un propósito distinto del pago por los bienes o servicios suministrados a la entidad que los recibe.

NIIF 2

- 4 A los efectos de esta NIIF, una transacción con un empleado (o un tercero), en su condición de tenedor de instrumentos de patrimonio de la entidad, no será una transacción con pagos basados en acciones. Por ejemplo, si una entidad concede a todos los tenedores de una determinada clase de sus instrumentos de patrimonio el derecho a adquirir instrumentos de patrimonio adicionales de la misma, a un precio inferior al valor razonable de esos instrumentos, y un empleado recibe tal derecho por ser tenedor de un instrumento de patrimonio de esa clase particular, la concesión o el ejercicio de ese derecho no estará sujeto a los requerimientos de esta NIIF.
- 5 Como se indicó en el párrafo 2, esta NIIF se aplicará a las transacciones con pagos basados en acciones en las que una entidad adquiera o reciba bienes o servicios. Entre esos bienes se incluyen inventarios, consumibles, propiedades, planta y equipo, activos intangibles y otros activos no financieros. Sin embargo, una entidad no aplicará esta NIIF a transacciones en las que la entidad adquiere bienes como parte de los activos netos adquiridos en una combinación de negocios según se define en la NIIF 3 *Combinaciones de Negocios* (revisada en 2008), en una combinación de entidades o negocios bajo control común según se describe en los párrafos B1 a B4 de la NIIF 3, ni a la contribución de un negocio en la formación de un negocio conjunto según se define en la NIIF 11 *Acuerdos Conjuntos*. Por lo tanto, los instrumentos de patrimonio emitidos en una combinación de negocios, a cambio del control de la entidad adquirida, no están dentro del alcance de esta NIIF. Sin embargo, los instrumentos de patrimonio ofrecidos a los empleados de la entidad adquirida por su condición de empleados (por ejemplo, a cambio de continuar prestando sus servicios) sí entrarán dentro del alcance de esta NIIF. De forma similar, la cancelación, la sustitución u otra modificación de *acuerdos con pagos basados en acciones*, a consecuencia de una combinación de negocios o de alguna otra reestructuración del patrimonio, deberán contabilizarse de acuerdo con esta NIIF. La NIIF 3 proporciona guías sobre la determinación de si los instrumentos de patrimonio emitidos en una combinación de negocios son parte de la contraprestación transferida a cambio del control de la adquirida (y por ello dentro del alcance de la NIIF 3) o son una contrapartida por un servicio continuado a ser reconocido en el periodo posterior a la combinación (y por ello dentro del alcance de esta NIIF).
- 6 Esta NIIF no se aplicará a las transacciones con pagos basados en acciones en las que la entidad reciba o adquiera bienes o servicios según un contrato que esté dentro del alcance de los párrafos 8 a 10 de la NIC 32 *Instrumentos Financieros: Presentación* (revisada en 2003)¹ o de los párrafos 2.4 a 2.7 de la NIIF 9 *Instrumentos Financieros*.
- 6A Esta NIIF utiliza el término “valor razonable” de una forma que difiere en algunos aspectos de la definición de valor razonable de la NIIF 13 *Medición del Valor Razonable*. Por ello, al aplicar la NIIF 2 una entidad medirá el valor razonable de acuerdo con esta NIIF, y no de acuerdo con la NIIF 13.

¹ El título de la NIC 32 fue modificado en 2005.

Reconocimiento

- 7 Una entidad reconocerá los bienes o servicios recibidos o adquiridos en una transacción con pagos basados en acciones en el momento de la obtención de dichos bienes, o cuando dichos servicios sean recibidos. La entidad reconocerá el correspondiente incremento en el patrimonio, si los bienes o servicios hubiesen sido recibidos en una transacción con pagos basados en acciones que se liquide en instrumentos de patrimonio, o bien reconocerá un pasivo si los bienes o servicios hubieran sido adquiridos en una transacción con pagos basados en acciones que se liquiden en efectivo.
- 8 Cuando los bienes o servicios recibidos o adquiridos en una transacción con pagos basados en acciones no reúnan las condiciones para su reconocimiento como activos, se reconocerán como gastos.
- 9 Normalmente, surgirá un gasto por el consumo de bienes o servicios. Por ejemplo, los servicios se consumen, normalmente, de forma inmediata, en cuyo caso se reconocerá un gasto cuando la contraparte preste el servicio. Los bienes pueden ser consumidos a lo largo de un periodo de tiempo o, en el caso de los inventarios, vendidos en un momento posterior, en cuyo caso se reconocerá un gasto cuando los bienes sean consumidos o vendidos. Sin embargo, a veces es necesario reconocer el gasto antes de que los bienes o servicios sean consumidos o vendidos, porque no cumplen los requisitos para su reconocimiento como activos. Por ejemplo, una entidad podría adquirir bienes como parte de la fase de investigación de un proyecto para desarrollar un nuevo producto. Aunque tales bienes no hayan sido consumidos, podrían no cumplir las condiciones para reconocerse como activos, según las NIIF aplicables.

Transacciones con pagos basados en acciones liquidadas mediante instrumentos de patrimonio

Aspectos generales

- 10 En las transacciones con pagos basados en acciones que sean liquidadas mediante instrumentos de patrimonio, la entidad medirá los bienes o servicios recibidos, así como el correspondiente incremento en el patrimonio, directamente al valor razonable de los bienes o servicios recibidos, a menos que dicho valor razonable no pueda ser estimado con fiabilidad. Si la entidad no pudiera estimar fiablemente el valor razonable de los bienes o servicios recibidos, medirá su valor, y el correspondiente aumento en el patrimonio, de forma indirecta, por referencia al² valor razonable de los instrumentos de patrimonio concedidos.

2 En esta NIIF se utilizan la frase “por referencia a” en lugar de “al”, puesto que la transacción se mide, en última instancia, multiplicando el valor razonable de los instrumentos de patrimonio, medido en la fecha especificada en los párrafos 11 ó 13 (según cuál de los dos sea aplicable), por el número de instrumentos de patrimonio que son irrevocables (se consolidan), como se explica en el párrafo 19.

NIIF 2

- 11 Para aplicar lo dispuesto en el párrafo 10 a transacciones con empleados y terceros que suministren servicios similares³, la entidad determinará el valor razonable de los servicios recibidos por referencia al valor razonable de los instrumentos de patrimonio concedidos, porque habitualmente no será posible estimar de manera fiable el valor razonable de los servicios recibidos, como se expone en el párrafo 12. El valor razonable de esos instrumentos de patrimonio se determinará en la fecha de concesión.
- 12 Normalmente, las acciones, las opciones sobre acciones u otros instrumentos de patrimonio se conceden a los empleados como parte de su paquete de remuneración, en adición a un sueldo en efectivo y otras prestaciones para los mismos. Habitualmente, no será posible valorar directamente los servicios recibidos por cada componente concreto que forme parte del paquete de remuneración a los empleados. Igualmente, podría no ser posible determinar independientemente el valor razonable del paquete completo de la remuneración del empleado sin medir de forma directa el valor razonable de los instrumentos de patrimonio concedidos. Además, las acciones o las opciones sobre acciones se conceden, a menudo, como parte de un bono acordado y no como parte de la retribución básica; por ejemplo, es habitual encontrarlas como un incentivo a los empleados para que continúen prestando sus servicios a la entidad o para recompensarles por los esfuerzos realizados en la mejora del rendimiento de la entidad. Con la concesión de acciones o de opciones sobre acciones que complementa otras retribuciones, la entidad paga una remuneración adicional para obtener ciertos beneficios económicos adicionales. Es probable que la estimación del valor razonable de dichos beneficios adicionales sea una tarea difícil. Dada la dificultad para determinar directamente el valor razonable de los servicios recibidos, la entidad medirá el valor razonable de los mismos por referencia al valor razonable de los instrumentos de patrimonio concedidos.
- 13 Para aplicar los requerimientos del párrafo 10 a las transacciones con terceros distintos de los empleados, existirá una presunción refutable de que el valor razonable de los bienes o servicios recibidos puede estimarse con fiabilidad. Dicho valor razonable se medirá en la fecha en que la entidad obtenga los bienes o la contraparte preste los servicios. En los casos excepcionales en que la entidad refute esta presunción porque no pueda estimar con fiabilidad el valor razonable de los bienes o servicios recibidos, medirá los bienes o servicios recibidos, y el incremento correspondiente en el patrimonio, indirectamente por referencia al valor razonable de los instrumentos de patrimonio concedidos, medidos en la fecha en que la entidad obtenga los bienes o la contraparte preste los servicios.
- 13A En particular, si la contraprestación identificable recibida (si la hubiera) por la entidad parece ser inferior al valor razonable de los instrumentos de patrimonio concedidos o del pasivo incurrido, habitualmente esta circunstancia indicará que se ha recibido (o se recibirá) por la entidad otra contraprestación (es decir, bienes o servicios no identificables). La entidad medirá los bienes o servicios identificables recibidos de acuerdo con esta NIIF.

³ En el resto de la NIIF, todas las referencias a los empleados se entenderán realizadas también a los terceros que suministren servicios similares.

La entidad medirá los bienes o servicios recibidos (o por recibir) no identificables como la diferencia entre el valor razonable del pago basado en acciones y el valor razonable de los bienes o servicios identificables recibidos (o por recibir). La entidad medirá los bienes o servicios no identificables recibidos en la fecha de la concesión. No obstante, para las transacciones liquidadas en efectivo, el pasivo se medirá nuevamente al final de cada periodo sobre el que se informa, hasta que sea cancelado de acuerdo con los párrafos 30 a 33.

Transacciones en las que se reciben servicios

- 14 Si los instrumentos de patrimonio concedidos se consolidan inmediatamente, la contraparte no estará obligada a completar un determinado periodo de servicios antes de que adquiera incondicionalmente el derecho sobre esos instrumentos de patrimonio. A falta de evidencia en contrario, la entidad presumirá que se han recibido los servicios a prestar por la contraparte, como contrapartida de los instrumentos de patrimonio concedidos. En este caso, la entidad reconocerá íntegramente, en la fecha de concesión, los servicios recibidos con el correspondiente aumento del patrimonio.
- 15 Si los instrumentos de patrimonio concedidos no pasan a ser irrevocables hasta que la contraparte complete un determinado periodo de servicios, la entidad supondrá que los servicios que la contraparte va a prestar durante el periodo necesario para la irrevocabilidad de la concesión son una contraprestación de los instrumentos de patrimonio que recibirá en el futuro. La entidad contabilizará esos servicios a medida que sean prestados por la contraparte, durante el periodo necesario para la irrevocabilidad de la concesión, junto con el correspondiente aumento en el patrimonio. Por ejemplo:
- (a) Si a un empleado se le conceden opciones sobre acciones, condicionadas a completar tres años de servicio, entonces la entidad presumirá que los servicios que va a prestar el empleado, como contrapartida de las opciones sobre acciones, se recibirán en el futuro, a lo largo de los tres años del periodo necesario para la irrevocabilidad de la concesión.
 - (b) Si a un empleado se le conceden opciones sobre acciones, condicionadas a alcanzar un determinado nivel de rendimiento y a permanecer en la entidad hasta que dicho nivel de rendimiento se haya alcanzado, y la duración del periodo necesario para la irrevocabilidad de la concesión varía dependiendo de cuándo se alcance ese nivel de rendimiento, la entidad presumirá que los servicios a prestar por el trabajador, como contrapartida de las opciones sobre acciones, se recibirán en el futuro, a lo largo del periodo esperado de irrevocabilidad de la concesión. La entidad estimará la duración de ese periodo esperado de irrevocabilidad en la fecha de la concesión, basándose en el desenlace más probable de la condición de rendimiento impuesta. Si el rendimiento se midiese sobre una condición de mercado, la estimación de la duración del periodo esperado de irrevocabilidad de la concesión será coherente con las suposiciones empleadas para estimar el valor razonable de las opciones

concedidas, y no se revisará posteriormente. Si la condición de rendimiento no fuese una condición de mercado, la entidad revisará su estimación acerca de la duración del periodo para la irrevocabilidad de la concesión, si fuera necesario, siempre que la información posterior indicara que la duración del periodo para la irrevocabilidad de la concesión difiere de la estimada previamente.

Transacciones medidas por referencia al valor razonable de los instrumentos de patrimonio concedidos

Determinación del valor razonable de los instrumentos de patrimonio concedidos

- 16 Para las transacciones medidas por referencia al valor razonable de los instrumentos de patrimonio concedidos, la entidad determinará el valor razonable de esos instrumentos en la fecha de medición, basándose en los precios de mercado si estuvieran disponibles, teniendo en cuenta los plazos y condiciones sobre los que esos instrumentos de patrimonio fueron concedidos (considerando los requerimientos de los párrafos 19 a 22).
- 17 Si los precios de mercado no estuvieran disponibles, la entidad estimará el valor razonable de los instrumentos de patrimonio concedidos utilizando una técnica de valoración para estimar cuál habría sido el precio de esos instrumentos de patrimonio en la fecha de medición en una transacción en condiciones de independencia mutua, realizada entre partes interesadas y debidamente informadas. La técnica de valoración será coherente con las metodologías de valoración generalmente aceptadas para la fijación de precios de los instrumentos financieros, e incorporará todos los factores y suposiciones que considerarían los participantes en el mercado, interesados y debidamente informados, a la hora de fijar el precio (teniendo en cuenta los requerimientos de los párrafos 19 a 22).
- 18 El Apéndice B contiene guías adicionales sobre la medición del valor razonable de acciones y opciones sobre acciones, que se centran en los términos y condiciones específicos que son características comunes de una concesión de acciones o de opciones sobre acciones a los empleados.

Tratamiento de las condiciones para la irrevocabilidad de la concesión

- 19 La concesión de instrumentos de patrimonio podría estar condicionada al cumplimiento de determinadas condiciones para la irrevocabilidad de la concesión. Por ejemplo, la concesión de acciones o de opciones sobre acciones a un empleado habitualmente está condicionada a que el empleado siga prestando sus servicios, en la entidad, a lo largo de un determinado periodo de tiempo. También podrían existir condiciones de rendimiento esperado, tales como que la entidad alcanzara un crecimiento específico en sus beneficios o un determinado incremento en el precio de sus acciones. Las condiciones necesarias para la irrevocabilidad de la concesión, distintas de las condiciones de mercado, no serán tenidas en cuenta al estimar el valor razonable de las acciones o de las opciones sobre acciones en la fecha de medición. En cambio, las condiciones necesarias para la irrevocabilidad de

la concesión, distintas a las de mercado, se tendrán en cuenta, ajustando el número de instrumentos de patrimonio incluidos en la medición del importe de la transacción, de forma que, en última instancia, el importe reconocido por los bienes o servicios recibidos como contraprestación de los instrumentos de patrimonio concedidos, se basará en el número de instrumentos de patrimonio que eventualmente se conviertan en irrevocables. Por ello, no se reconocerá ningún importe acumulado por los bienes o servicios recibidos si los instrumentos de patrimonio concedidos no se convierten en irrevocables a consecuencia del incumplimiento de alguna *condición necesaria para la irrevocabilidad de la concesión* distinta de una condición de mercado, por ejemplo, la contraparte no completa un periodo de prestación de servicios especificado, o no cumple alguna condición de rendimiento, teniendo en cuenta los requerimientos del párrafo 21.

- 20 Para aplicar los requerimientos del párrafo 19, la entidad reconocerá un importe por los bienes o servicios recibidos durante el periodo para la irrevocabilidad de la concesión, basado en la mejor estimación disponible del número de instrumentos de patrimonio que se espere consolidar y revisará esta estimación, si es necesario, siempre que la información posterior indique que el número de instrumentos de patrimonio que se espere consolidar difiera de las estimaciones previas. En la fecha de irrevocabilidad de la concesión, la entidad revisará la estimación para que sea igual al número de instrumentos de patrimonio que finalmente cumplirán las condiciones para la irrevocabilidad de la concesión, teniendo en cuenta los requerimientos del párrafo 21.
- 21 Las condiciones referidas al mercado, como por ejemplo un precio objetivo de la acción al que esté condicionada la irrevocabilidad de la concesión (o su ejercicio), se tendrán en cuenta al estimar el valor razonable de los instrumentos de patrimonio concedidos. Por eso, para la concesión de instrumentos de patrimonio con condiciones referidas al mercado, la entidad reconocerá los bienes o servicios recibidos de la contraparte que satisfagan el resto de condiciones para la irrevocabilidad de la concesión (por ejemplo, los servicios recibidos de un empleado que permanezca en activo durante el periodo requerido), independientemente de que se cumpla la condición de mercado.

Tratamiento de las condiciones distintas a las de irrevocabilidad de la concesión

- 21A De forma similar, una entidad tendrá en cuenta, al estimar el valor razonable de los instrumentos de patrimonio concedidos, todas las condiciones distintas a las de irrevocabilidad de los mismos. Por ello, en los casos de concesión de instrumentos de patrimonio con condiciones distintas a las de irrevocabilidad, la entidad reconocerá los bienes o servicios recibidos de una contraparte que satisfaga todas las condiciones para la irrevocabilidad que no se refieran al mercado (por ejemplo, las que tienen relación con los servicios recibidos de un empleado que permanezca en servicio durante el periodo requerido), independientemente de que se cumplan dichas condiciones distintas a las de irrevocabilidad.

Tratamiento de un componente de renovación

- 22 En las opciones que tengan un componente de renovación, éste no se tendrá en cuenta al estimar el valor razonable de las opciones concedidas, en la fecha de medición. En cambio, una opción de renovación se contabilizará como una nueva opción concedida, siempre que se conceda posteriormente, y en ese mismo momento.

Después de la fecha de irrevocabilidad de la concesión

- 23 Una vez que haya reconocido los bienes y servicios recibidos, de acuerdo con los párrafos 10 a 22, así como el correspondiente incremento en el patrimonio, la entidad no realizará ajustes adicionales al patrimonio tras la fecha de irrevocabilidad de la concesión. Por ejemplo, la entidad no revertirá posteriormente el importe reconocido por los servicios recibidos de un empleado, si los instrumentos de patrimonio cuyos derechos ha consolidado son objeto de revocación o, en el caso de las opciones sobre acciones, si las opciones no se llegan a ejercitar. Sin embargo, este requerimiento no impide que la entidad reconozca una transferencia dentro del patrimonio, es decir, una transferencia desde un componente de patrimonio a otro.

Cuando el valor razonable de los instrumentos de patrimonio no puede estimarse con fiabilidad

- 24 Los requerimientos contenidos en los párrafos 16 a 23 se aplicarán cuando la entidad esté obligada a medir una transacción con pagos basados en acciones, por referencia al valor razonable de los instrumentos de patrimonio concedidos. En ocasiones excepcionales, la entidad podría ser incapaz de estimar con fiabilidad el valor razonable de los instrumentos de patrimonio concedidos en la fecha de medición, de acuerdo con los requerimientos de los párrafos 16 a 22. Sólo en estas ocasiones excepcionales, la entidad:
- (a) Medirá inicialmente los instrumentos de patrimonio por su *valor intrínseco*, en la fecha en la que la entidad obtenga los bienes o la contraparte preste los servicios, y posteriormente, al final de cada periodo sobre el que se informa y en la fecha de la liquidación definitiva, reconociendo los cambios de dicho valor intrínseco en el resultado del periodo. En una concesión de opciones sobre acciones, el acuerdo con pagos basados en acciones se liquidará finalmente cuando se ejerciten las opciones, se pierdan (por ejemplo, por producirse la baja en el empleo) o caduquen (por ejemplo, al término de la vida de la opción).
 - (b) Reconocerá los bienes o servicios recibidos basándose en el número de instrumentos de patrimonio que finalmente se consoliden o (cuando sea aplicable) sean finalmente ejercidos. Para aplicar este requerimiento a las opciones sobre acciones, por ejemplo, la entidad reconocerá los bienes o servicios recibidos durante el periodo para la irrevocabilidad de la concesión, si los hubiere, de acuerdo con los párrafos 14 y 15, excepto que los requerimientos contenidos en el apartado (b) del párrafo 15 relativos a las condiciones referidas al

mercado no serán aplicables. El importe reconocido de los bienes y servicios recibidos durante el periodo para la irrevocabilidad de la concesión se basará en el número de opciones sobre acciones que se espera sean irrevocables. La entidad revisará esa estimación, si fuera necesario, si las informaciones posteriores indicasen que el número de opciones sobre acciones que se espera que consoliden difiere de las estimaciones previas. En la fecha de irrevocabilidad de la concesión, la entidad revisará la estimación para que sea igual al número de instrumentos de patrimonio que finalmente queden consolidados. Tras la fecha de vencimiento del plazo para consolidar, la entidad revertirá el importe reconocido de bienes o de servicios recibidos si las opciones sobre acciones son posteriormente anuladas, o caducan al término de su vida.

- 25 Si la entidad aplica el párrafo 24, no será necesario que aplique los párrafos 26 a 29, puesto que cualquier modificación de los plazos y condiciones sobre los que los instrumentos de patrimonio fueron concedidos será tenida en cuenta al aplicar el método del valor intrínseco establecido en el párrafo 24. Sin embargo, cuando la entidad liquide una concesión de instrumentos de patrimonio a los que se ha aplicado el párrafo 24:
- (a) Si la liquidación tuviese lugar durante el periodo para la irrevocabilidad de la concesión, la entidad contabilizará la liquidación como una aceleración de la irrevocabilidad de la concesión y, por ello, reconocerá inmediatamente el importe que, en otro caso, se hubiera reconocido por los servicios recibidos a lo largo del periodo necesario para la irrevocabilidad de la concesión que reste.
 - (b) Cualquier pago realizado en la liquidación se contabilizará como una recompra de instrumentos de patrimonio, es decir, como una deducción del patrimonio, salvo, y en la medida en que, el pago exceda del valor intrínseco de los instrumentos de patrimonio, valorados en la fecha de recompra. Cualquier exceso se reconocerá como un gasto.

Modificaciones en los plazos y condiciones de concesión de los instrumentos de patrimonio, incluyendo las cancelaciones y las liquidaciones

- 26 La entidad podría modificar los plazos y condiciones en las que los instrumentos de patrimonio fueron concedidos. Por ejemplo, podría reducir el precio de ejercicio de opciones concedidas a los empleados (es decir, volver a determinar el precio de las opciones), lo que aumentará el valor razonable de dichas opciones. Los requerimientos de los párrafos 27 a 29 para contabilizar los efectos de las modificaciones se refieren al contexto de las transacciones con pagos basados en acciones con los empleados. No obstante, esos requerimientos serán también de aplicación a transacciones con pagos basados en acciones con sujetos distintos de los empleados que se valoren por referencia al valor razonable de los instrumentos de patrimonio concedidos. En este último caso, las referencias que figuran en los párrafos 27 a 29 relativas a la fecha de concesión se deberán referir, en su lugar, a la fecha en que la entidad obtenga los bienes o la contraparte preste los servicios.

NIF 2

- 27 La entidad reconocerá, como mínimo, los servicios recibidos medidos por su valor razonable en la fecha de concesión de los instrumentos de patrimonio otorgados, a menos que tales instrumentos de patrimonio no queden consolidados por no cumplir alguna condición necesaria para la irrevocabilidad de la concesión (distinta de una condición de mercado) que fuera impuesta en la fecha de concesión. Esto se aplicará independientemente de cualquier modificación de los plazos y condiciones en que los instrumentos de patrimonio fueron otorgados, o de una cancelación o liquidación referentes a esa concesión de instrumentos de patrimonio. Además, la entidad reconocerá los efectos de las modificaciones que aumenten el total del valor razonable de los acuerdos con pagos basados en acciones o bien sean, de alguna otra forma, beneficiosos para el empleado. En el Apéndice B se dan guías sobre la aplicación de este requerimiento.
- 28 Si se cancela o liquida una concesión de instrumentos de patrimonio durante el periodo para la irrevocabilidad de dicha concesión (por causa distinta de una cancelación derivada de falta de cumplimiento de las condiciones para la irrevocabilidad de la concesión):
- (a) La entidad contabilizará la cancelación o la liquidación como una aceleración de la irrevocabilidad de la concesión, y por ello reconocerá inmediatamente el importe que, en otro caso, habría reconocido por los servicios recibidos a lo largo del periodo para la irrevocabilidad de la concesión restante.
 - (b) Cualquier pago hecho al empleado para la cancelación o liquidación de la concesión se contabilizará como la recompra de una participación en el patrimonio, es decir, como una deducción del patrimonio, salvo, y en la medida en que, los pagos excedan al valor razonable de los instrumentos concedidos, medido en la fecha de recompra. Cualquier exceso se reconocerá como un gasto. Sin embargo, si el acuerdo con pagos basados en acciones incluía componentes de pasivo, la entidad medirá nuevamente el valor razonable del pasivo a la fecha de la cancelación o liquidación. Cualquier pago realizado para liquidar el componente de pasivo se contabilizará como una extinción de dicho pasivo.
 - (c) Si se concediesen nuevos instrumentos de patrimonio a los empleados y, en la fecha de su concesión, la entidad identificase los nuevos instrumentos de patrimonio concedidos como instrumentos de patrimonio sustitutivos de los instrumentos de patrimonio cancelados, la entidad contabilizará la concesión de los instrumentos de patrimonio sustitutivos como si se tratara de una modificación en la concesión original de los instrumentos de patrimonio, de acuerdo con el párrafo 27 y las guías del Apéndice B. El incremento en el valor razonable concedido será la diferencia entre el valor razonable de los instrumentos de patrimonio sustituidos y el valor razonable neto de los instrumentos de patrimonio cancelados, en la fecha en la que se conceda la sustitución. El valor razonable neto de los instrumentos de patrimonio cancelados será su valor razonable, inmediatamente antes de la cancelación, menos el importe de cualquier pago realizado a los

empleados en el momento de la cancelación de dichos instrumentos, que se contabilizará como una deducción del patrimonio, de acuerdo con el apartado (b) anterior. Si la entidad no identificase los nuevos instrumentos de patrimonio concedidos como instrumentos de patrimonio sustitutivos de los instrumentos de patrimonio cancelados, contabilizará esos nuevos instrumentos de patrimonio como una nueva concesión.

- 28A Si una entidad o la contraparte pueden elegir si cumplir o no una condición distinta a la necesaria para la irrevocabilidad de la concesión, durante el periodo de consolidación de la misma, la entidad tratará la falta de cumplimiento de dicha condición, ya sea por la entidad o la contraparte, como una cancelación.
- 29 Si la entidad recomprase instrumentos de patrimonio ya consolidados, el pago realizado a los empleados se contabilizará como una deducción del patrimonio, salvo, y en la medida en que, el pago exceda del valor razonable de los instrumentos de patrimonio recomprados, medido en la fecha de recompra. Cualquier exceso se reconocerá como un gasto.

Transacciones con pagos basados en acciones liquidadas en efectivo

- 30 Para las transacciones con pagos basados en acciones que se liquidan en efectivo, la entidad medirá los bienes o servicios adquiridos y el pasivo en el que haya incurrido, al valor razonable del pasivo, sujeto a los requerimientos de los párrafos 31 a 33D. Hasta que el pasivo se liquide, la entidad volverá a medir el valor razonable del pasivo al final de cada periodo sobre el que se informa, así como en la fecha de liquidación, reconociendo cualquier cambio en el valor razonable en el resultado del periodo.
- 31 Por ejemplo, la entidad podría conceder a los empleados derechos sobre la revalorización de las acciones como parte de su remuneración, por lo cual los empleados adquirirán el derecho a un pago futuro de efectivo (más que el derecho a un instrumento de patrimonio), que se basará en el incremento del precio de la acción de la entidad a partir de un determinado nivel, a lo largo de un periodo de tiempo determinado. Alternativamente, la entidad podría conceder a sus empleados el derecho a recibir un pago de efectivo futuro, mediante la concesión de un derecho sobre acciones (incluyendo acciones a emitir al ejercitar las opciones sobre acciones) que sean canjeables por efectivo, ya sea de manera obligatoria (por ejemplo, al cese del empleo) o a elección del empleado. Estos acuerdos son ejemplos de transacciones con pagos basados en acciones que se liquidan en efectivo. Los derechos sobre la revaluación de las acciones se usan para ilustrar algunos de los requerimientos de los párrafos 32 a 33D; sin embargo, los requerimientos de esos párrafos se aplican a todas las transacciones con pagos basados en acciones liquidadas en efectivo.

- 32 La entidad reconocerá los servicios recibidos, y el pasivo a pagar por tales servicios, a medida que los empleados presten el servicio. Por ejemplo, algunos derechos sobre la revaluación de acciones se consolidan inmediatamente y, por ello, los empleados no están obligados a completar un determinado periodo de servicio para tener derecho al pago en efectivo. A falta de evidencia en contrario, la entidad presumirá que ha recibido de los empleados los servicios por los que les han sido concedidos derechos sobre la revaluación de las acciones. Así, la entidad reconocerá inmediatamente tanto los servicios recibidos como el pasivo derivado de su obligación de pago. Si los derechos sobre la revalorización de acciones no fuesen consolidados hasta que los empleados hayan completado un determinado periodo de servicio, la entidad reconocerá los servicios recibidos, y el pasivo derivado de la obligación de pago, a medida que los empleados presten sus servicios durante el periodo de tiempo correspondiente.
- 33 El pasivo se medirá, tanto inicialmente como al final de cada periodo sobre el que se informa, hasta su liquidación, al valor razonable de los derechos sobre la revaluación de las acciones, mediante la aplicación de un modelo de valoración de opciones, teniendo en cuenta los plazos y condiciones de concesión de los citados derechos, y en la medida en que los empleados hayan prestado sus servicios hasta la fecha, con sujeción a los requerimientos de los párrafos 33A a 33D. Una entidad podría modificar los plazos y condiciones en los que se concedió un pago basado en acciones que se liquida en efectivo. Las guías para la modificación de una transacción con pagos basados en acciones que cambia su clasificación de liquidado en efectivo a liquidado con instrumentos de patrimonio se proporcionan en los párrafos B44A a B44C del Apéndice B.

Tratamiento de las condiciones para la irrevocabilidad de concesión y condiciones distintas a las de irrevocabilidad de la concesión

- 33A Una transacción con pagos basados en acciones que se liquidan en efectivo podría estar condicionada al cumplimiento de determinadas condiciones para la irrevocabilidad de la concesión. También podrían existir condiciones de rendimiento esperado, tales como que la entidad alcanzara un crecimiento específico en sus beneficios o un determinado incremento en el precio de sus acciones. Las condiciones para la irrevocabilidad de la concesión, distintas de las condiciones de mercado, no se tendrán en cuenta al estimar el valor razonable del pago basado en acciones que se liquida en efectivo en la fecha de medición. En su lugar, las condiciones para la irrevocabilidad de la concesión, distintas de las de mercado, se tendrán en cuenta ajustando el número de incentivos incluidos en la medición del pasivo que surge de la transacción.
- 33B Para aplicar los requerimientos del párrafo 33A, la entidad reconocerá un importe por los bienes o servicios recibidos durante el periodo hasta la irrevocabilidad de la concesión. Ese importe se basará en la mejor estimación disponible del número de incentivos que se espera sean irrevocabiles. La entidad revisará esa estimación, si fuera necesario, si las informaciones posteriores indicasen que el número de incentivos que se espera que sean

irrevocables difiere de las estimaciones previas. En la fecha de irrevocabilidad de la concesión, la entidad revisará la estimación para que sea igual al número de incentivos que finalmente sean irrevocables.

- 33C Las condiciones de mercado, tales como un objetivo de precio de la acción sobre el que se condiciona la irrevocabilidad de la concesión (o su posibilidad de ejercicio), así como las condiciones distintas a las de irrevocabilidad de la concesión, se tendrán en cuenta al estimar el valor razonable del pago basado en acciones que se liquida en efectivo concedido, así como al medir nuevamente el valor razonable al final de cada periodo sobre el que se informa y en la fecha de la liquidación.
- 33D Como resultado de la aplicación de los párrafos 30 a 33C, el importe acumulado finalmente reconocido por causa de los bienes o servicios recibidos como contraprestación por el pago basado en acciones que se liquida en efectivo es igual al efectivo a pagar.

Transacciones con pagos basados en acciones con una característica de liquidación por el neto por causa de obligaciones fiscales de retener

- 33E Las leyes o regulaciones fiscales podrían obligar a que una entidad retenga un importe por causa de la obligación fiscal de un empleado asociada con un pago basado en acciones y transferir ese importe, normalmente en efectivo, a una autoridad fiscal en nombre del empleado. Para satisfacer esta obligación, los términos del acuerdo con pagos basados en acciones podrían permitir o requerir retener el número de instrumentos de patrimonio que iguale al valor monetario de la obligación fiscal del empleado, dentro del número total de instrumentos de patrimonio que, en otro caso, se habrían emitido para el empleado al ejercer (o convertirse en irrevocable) el pago basado en acciones (es decir el acuerdo con pagos basados en acciones tiene una “característica de liquidación por el neto”).
- 33F Como una excepción a los requerimientos del párrafo 34, la transacción descrita en el párrafo 33E se clasificará en su totalidad como una transacción con pagos basados en acciones que se liquidan con instrumentos de patrimonio, en el caso en que hubieran sido clasificados de esa forma en ausencia de la característica de liquidación por el neto.
- 33G La entidad aplicará el párrafo 29 de esta Norma para contabilizar la retención de acciones para financiar el pago a la autoridad fiscal con respecto a la obligación fiscal del empleado asociada con el pago basado en acciones. Por ello, el pago realizado se contabilizará como una deducción del patrimonio para las acciones retenidas, excepto por la medida en que el pago supere el valor razonable en la fecha de liquidación por el neto del instrumento de patrimonio retenido.

- 33H La excepción del párrafo 33F no se aplica a:
- (a) un acuerdo con pagos basados en acciones con una característica de liquidación por el neto en la cual no existe obligación asociada para la entidad, según las leyes o regulaciones fiscales, de retener un importe por la obligación fiscal del empleado; o
 - (b) cualquier instrumento de patrimonio que la entidad retenga por encima de la obligación fiscal del empleado asociada con el pago basado en acciones (es decir, si la entidad retiene un importe de acciones que supere el valor monetario de la obligación fiscal del empleado). Este exceso de acciones retenidas se contabilizará como un pago basado en acciones que se liquida en efectivo cuando este importe se paga en efectivo (u otros activos) al empleado.

Transacciones con pagos basados en acciones, que dan alternativas de liquidación en efectivo

- 34 En las transacciones con pagos basados en acciones en las que los términos del acuerdo proporcionen a la entidad, o a la contraparte, la opción de que la entidad liquide la transacción en efectivo (u otros activos) o mediante la emisión de instrumentos de patrimonio, la entidad contabilizará esa transacción, o sus componentes, como una transacción con pagos basados en acciones que se va a liquidar en efectivo si, y en la medida en que, la entidad hubiese incurrido en un pasivo para liquidar en efectivo u otros activos, o como una transacción con pagos basados en acciones que se va a liquidar con instrumentos de patrimonio siempre, y en la medida en que, no haya incurrido en ese pasivo.

Transacciones con pagos basados en acciones en las que los términos del acuerdo proporcionan a la contraparte la elección del medio de liquidación

- 35 Si la entidad ha concedido a la contraparte el derecho a elegir si una transacción con pagos basados en acciones va a ser liquidada en efectivo⁴ o mediante la emisión de instrumentos de patrimonio, entonces la entidad habrá concedido un instrumento financiero compuesto, que incluye un componente de deuda (esto es, el derecho de la contraparte a exigir el pago en efectivo) y un componente de patrimonio (es decir, el derecho de la contraparte para solicitar que la liquidación se realice mediante instrumentos de patrimonio en lugar de hacerlo en efectivo). En las transacciones con terceros distintos de los empleados, en las que el valor razonable de los bienes o servicios recibidos se determine directamente, la entidad medirá el componente de patrimonio del instrumento financiero compuesto como la diferencia entre el valor razonable de los bienes o servicios recibidos y el valor razonable del componente de deuda, en la fecha en la que los bienes o servicios se reciban.

⁴ En los párrafos 35 a 43, todas las referencias a “efectivo” incluyen también otros activos de la entidad.

- 36 En otras transacciones, incluyendo las transacciones con los empleados, la entidad determinará el valor razonable del instrumento financiero compuesto en la fecha de medición, teniendo en cuenta los plazos y condiciones en los que fueran concedidos los derechos a recibir efectivo o los instrumentos de patrimonio.
- 37 Para aplicar el párrafo 36, la entidad determinará primero el valor razonable del componente de deuda, y posteriormente determinará el valor razonable del componente de patrimonio –teniendo en cuenta que la contraparte debe anular el derecho a recibir efectivo para recibir el instrumento de patrimonio. El valor razonable del instrumento financiero compuesto es la suma de los valores razonables de los dos componentes. Sin embargo, las transacciones con pagos basados en acciones en las que la contraparte tiene la opción de elegir el medio de liquidación, se estructuran a menudo de forma que el valor razonable de una alternativa de liquidación sea el mismo que el de la otra. Por ejemplo, la contraparte podría tener la opción de recibir opciones sobre acciones o la liquidación en efectivo de los derechos de la revaluación de acciones. En estos casos, el valor razonable del componente de patrimonio será nulo y, por tanto, el valor razonable del instrumento financiero compuesto será igual al valor razonable del componente de deuda. Por el contrario, si los valores razonables de las alternativas de liquidación difieren, el valor razonable del componente de patrimonio habitualmente será mayor que cero, en cuyo caso el valor razonable del instrumento financiero compuesto será mayor que el valor razonable del componente de deuda.
- 38 La entidad contabilizará independientemente los bienes o servicios recibidos o adquiridos con relación a cada componente del instrumento financiero compuesto. Para el componente de deuda, la entidad reconocerá los bienes o servicios adquiridos, y un pasivo por la obligación de pagar dichos bienes o servicios, a medida que la contraparte suministra bienes o presta servicios, de acuerdo con los requerimientos que se aplican a las transacciones con pagos basados en acciones liquidadas en efectivo (párrafos 30 a 33). Para el componente de patrimonio (si existiera), la entidad reconocerá los bienes o servicios recibidos, y un aumento en el patrimonio, a medida que la contraparte suministre los bienes o servicios, de acuerdo con los requerimientos aplicables a las transacciones con pagos basados en acciones que se liquidan en instrumentos de patrimonio (párrafos 10 a 29).
- 39 En la fecha de liquidación, la entidad volverá a medir el pasivo a su valor razonable. Si la entidad emitiese instrumentos de patrimonio para la liquidación, en lugar de hacerla en efectivo, el pasivo se transferirá directamente al patrimonio, como contrapartida por los instrumentos de patrimonio emitidos.
- 40 Si la entidad liquidase la transacción en efectivo, en lugar de emitir instrumentos de patrimonio, dicho pago se aplicará a liquidar el pasivo en su totalidad. Cualquier componente de patrimonio reconocido previamente permanecerá dentro del mismo. Al elegir recibir efectivo para liquidar la transacción, la contraparte anula su derecho a recibir instrumentos de patrimonio. Sin embargo, este requerimiento no impide que la entidad

reconozca una transferencia dentro del patrimonio, es decir, una transferencia desde un componente de patrimonio a otro.

Transacciones con pagos basados en acciones en las que las condiciones del acuerdo proporcionan a la entidad la opción de elegir el medio de liquidación

- 41 En una transacción con pagos basados en acciones en la que los términos del acuerdo proporcionan a la entidad la posibilidad de elegir si se liquida en efectivo o mediante la emisión de instrumentos de patrimonio, la entidad determinará si tiene una obligación presente de liquidar en efectivo, y contabilizará en consecuencia. La entidad tiene una obligación presente para liquidar en efectivo cuando la decisión de liquidar en instrumentos de patrimonio no tenga carácter o fundamento comercial (por ejemplo, porque la entidad tenga legalmente prohibido la emisión de acciones), o la entidad tuviera una práctica pasada o una política establecida de liquidar en efectivo, o generalmente liquide en efectivo cuando la contraparte lo solicite.
- 42 Si la entidad tuviera una obligación presente de liquidar en efectivo, contabilizará la transacción de acuerdo con los requerimientos aplicables a las transacciones con pagos basados en acciones que se liquidan en efectivo, que figuran en los párrafos 30 a 33.
- 43 Si no existiese esta obligación, la entidad contabilizará la transacción de acuerdo con los requerimientos aplicables a las transacciones con pagos basados en acciones liquidadas en instrumentos de patrimonio, que figuran en los párrafos 10 a 29. En el momento de la liquidación:
- (a) Si la entidad eligiese liquidar en efectivo, el pago en efectivo se registrará como una recompra de una participación en el patrimonio, es decir, como una deducción del importe del patrimonio, excepto por lo señalado en el párrafo (c) siguiente.
 - (b) Si la entidad eligiese liquidar mediante la emisión de instrumentos de patrimonio, no se requieren otras contabilizaciones (distintas de la transferencia de un componente de patrimonio a otro, si fuera necesario), excepto por lo señalado en el párrafo (c) siguiente.
 - (c) Si la entidad eligiese la alternativa de liquidación por el mayor valor razonable, en la fecha de liquidación, la entidad reconocerá un gasto adicional por el exceso de valor entregado, esto es, la diferencia entre el efectivo pagado y el valor razonable de los instrumentos de patrimonio que hubiera tenido que emitir, o la diferencia entre el valor razonable de los instrumentos de patrimonio emitidos y el importe de efectivo que en otro caso habría tenido que pagar, según lo que resulte aplicable.

Transacciones con pagos basados en acciones entre entidades del grupo (modificaciones de 2009)

43A Para transacciones con pagos basados en acciones entre entidades del grupo, la entidad que recibe los bienes o servicios medirá éstos en sus estados financieros separados o individuales, como una transacción con pagos basados en acciones liquidada mediante instrumentos de patrimonio o como una transacción con pagos basados en acciones liquidada mediante efectivo, evaluando:

- (a) la naturaleza de los incentivos concedidos, y
- (b) sus propios derechos y obligaciones.

El importe reconocido por la entidad que recibe los bienes o servicios puede diferir del importe reconocido por el grupo consolidado o por otra entidad del grupo que liquida la transacción con pagos basados en acciones.

43B La entidad que recibe los bienes o servicios medirá los bienes o servicios recibidos como una transacción con pagos basados en acciones liquidadas mediante instrumentos de patrimonio cuando:

- (a) los incentivos concedidos sean sus instrumentos de patrimonio propio, o
- (b) la entidad no tenga obligación de liquidar la transacción con pagos basados en acciones.

Con posterioridad, la entidad medirá nuevamente la transacción con pagos basados en acciones liquidadas mediante instrumentos de patrimonio solo por los cambios en las condiciones para la irrevocabilidad de la concesión distintas de las referidas al mercado de acuerdo con los párrafos 19 a 21. En el resto de circunstancias, la entidad que recibe los bienes o servicios medirá los bienes o servicios recibidos como una transacción con pagos basados en acciones liquidadas en efectivo.

43C Cuando otra entidad del grupo reciba los bienes o servicios, la entidad que liquida la transacción con pagos basados en acciones reconocerá la transacción como una transacción con pagos basados en acciones liquidada mediante instrumentos de patrimonio solo si se liquida con instrumentos de patrimonio propio de la entidad. En otro caso, la transacción se reconocerá como una transacción con pagos basados en acciones liquidadas en efectivo.

43D Algunas transacciones del grupo conllevan acuerdos de reembolso que requieren que una entidad del grupo pague a otra entidad del grupo por la aportación de los pagos basados en acciones a los proveedores de los bienes o servicios. En estos casos, la entidad que recibe los bienes o servicios contabilizará la transacción con pagos basados en acciones de acuerdo con el párrafo 43B independientemente de los acuerdos de reembolso intragrupo.

Información a revelar

- 44 Una entidad revelará información que permita a los usuarios de los estados financieros, comprender la naturaleza y alcance de los acuerdos con pagos basados en acciones que se hayan producido a lo largo del periodo.
- 45 Para que tenga efecto el contenido del párrafo 44, la entidad revelará al menos lo siguiente:
- (a) Una descripción de cada tipo de acuerdo con pagos basados en acciones que haya existido a lo largo del periodo, incluyendo los plazos y condiciones generales de cada acuerdo, tales como requerimientos para la consolidación de los derechos, el plazo máximo de las opciones emitidas y el método de liquidación (por ejemplo, en efectivo o en instrumentos de patrimonio). Una entidad cuyos tipos de acuerdos con pagos basados en acciones sean básicamente similares puede agrupar esta información, a menos que fuera necesario presentar información independiente de cada uno de los acuerdos para cumplir el principio establecido en el párrafo 44.
 - (b) El número y el promedio ponderado de los precios de ejercicio de las opciones sobre acciones para cada uno de los siguientes grupos de opciones:
 - (i) existentes al comienzo del periodo;
 - (ii) concedidas durante el periodo;
 - (iii) anuladas durante el periodo;
 - (iv) ejercitadas durante el periodo;
 - (v) que hayan caducado a lo largo del periodo;
 - (vi) existentes al final del periodo; y
 - (vii) susceptibles de ejercicio al final del periodo.
 - (c) Para las opciones sobre acciones ejercitadas durante el periodo, el precio promedio ponderado de las acciones en la fecha de ejercicio. Si las opciones hubieran sido ejercitadas de manera regular a lo largo del periodo, entonces la entidad podría revelar el precio promedio ponderado de la acción durante el periodo.
 - (d) Para las opciones sobre acciones existentes al final del periodo, el rango de precios de ejercicio y el promedio ponderado de la vida contractual restante. Si el rango total de los precios de ejercicio fuera amplio, las opciones existentes se dividirán en rangos que sean significativos para evaluar el número de acciones y los momentos en los que las acciones adicionales podrían ser emitidas, así como el efectivo que podría ser recibido como consecuencia del ejercicio de esas opciones.

46 Una entidad revelará información que permita a los usuarios de los estados financieros comprender cómo se ha determinado, durante el periodo, el valor razonable de los bienes o servicios recibidos, o el valor razonable de los instrumentos de patrimonio concedidos.

47 Si la entidad ha determinado de forma indirecta el valor razonable de los bienes o servicios recibidos como contrapartida de los instrumentos de patrimonio de la entidad, por referencia al valor razonable de los instrumentos de patrimonio concedidos, para cumplir con el contenido del párrafo 46, la entidad revelará al menos la siguiente información:

- (a) para las opciones sobre acciones concedidas durante el periodo, el valor razonable promedio ponderado de estas opciones a la fecha de medición, así como información sobre cómo se ha determinado el valor razonable, incluyendo:
 - (i) el modelo de valoración de opciones usado y los datos de entrada utilizados en dicho modelo, incluyendo el precio promedio ponderado de la acción, el precio de ejercicio, la volatilidad esperada, la vida de la opción, los dividendos esperados, la tasa de interés libre de riesgo y otros datos de entrada del modelo, donde se incluirá el método empleado y las suposiciones hechas para incorporar los posibles efectos del ejercicio anticipado de las opciones;
 - (ii) cómo se ha determinado la volatilidad esperada, incluyendo una explicación de la medida en que la volatilidad se basa en la volatilidad histórica; y
 - (iii) cómo se han incorporado, en su caso, otras características de la opción concedida en la determinación del valor razonable, tales como algunas condiciones referidas al mercado.
- (b) Para otros instrumentos de patrimonio concedidos durante el periodo (esto es, los que sean distintos de opciones sobre acciones), el número y valor razonable promedio ponderado de esos instrumentos en la fecha de medición, así como información acerca de cómo se ha determinado este valor razonable, incluyendo:
 - (i) si el valor razonable no se hubiese determinado sobre la base de un precio de mercado observable, la forma concreta de calcularlo;
 - (ii) si se han incorporado, y cómo, en su caso, los dividendos esperados al proceder a la determinación del valor razonable; y
 - (iii) si se ha incorporado, y cómo, en su caso, cualquier otra característica de los instrumentos de patrimonio concedidos que se incluyera en la determinación del valor razonable.
- (c) para los acuerdos con pagos basados en acciones que se modificaron a lo largo del periodo:
 - (i) una explicación de esas modificaciones;

- (ii) el valor razonable incremental concedido (como resultado de esas modificaciones); y
 - (iii) información sobre cómo se midió el valor razonable incremental concedido, de manera coherente con los requerimientos establecidos en los apartados (a) y (b) anteriores, cuando ello sea aplicable.
- 48 Si la entidad hubiera medido directamente el valor razonable de los bienes o servicios recibidos durante el periodo, revelará cómo se ha calculado ese valor razonable, por ejemplo, si el valor razonable se hubiera determinado utilizando el precio de mercado para esos bienes o servicios.
- 49 Si la entidad hubiese refutado la presunción contenida en el párrafo 13, revelará ese hecho, y dará una explicación de por qué dicha presunción fue refutada.
- 50 **Una entidad revelará información que permita a los usuarios de los estados financieros comprender el efecto de las transacciones con pagos basados en acciones sobre el resultado de la entidad durante el periodo, así como sobre su posición financiera.**
- 51 Para que tenga efecto el contenido del párrafo 50, la entidad revelará al menos lo siguiente:
 - (a) el gasto total reconocido durante el periodo procedente de transacciones con pagos basados en acciones en las que los bienes o servicios recibidos no cumplían las condiciones para su reconocimiento como activos y, por tanto, fueron reconocidos inmediatamente como un gasto, incluyendo información por separado de la porción del total de los gastos procedentes de transacciones que se han contabilizado como transacciones con pagos basados en acciones que se liquidan en instrumentos de patrimonio;
 - (b) para los pasivos procedentes de transacciones con pagos basados en acciones:
 - (i) el importe total en libros al final del periodo; y
 - (ii) el valor intrínseco total de los pasivos al final del periodo para los que los derechos de la contraparte a recibir efectivo u otros activos se han consolidado al final del periodo (por ejemplo, derechos consolidados sobre la revaluación de acciones).
- 52 Si la información a revelar requerida por la Norma no cumpliera los principios contenidos en los párrafos 44, 46 y 50, la entidad revelará tanta información adicional como sea necesaria para cumplir con ellos. Por ejemplo, si una entidad ha clasificado las transacciones con pagos basados en acciones como liquidadas con instrumentos de patrimonio de acuerdo el párrafo 33F, la entidad revelará una estimación del importe que espera transferir a la autoridad fiscal para liquidar la obligación fiscal del empleado, cuando sea necesario informar a los usuarios sobre los efectos de los flujos de efectivo futuros asociados con el acuerdo con pagos basados en acciones.

Disposiciones transitorias

- 53 En las transacciones con pagos basados en acciones liquidadas en instrumentos de patrimonio, la entidad aplicará esta NIIF a las concesiones de acciones, opciones sobre acciones u otros instrumentos de patrimonio que fueran concedidos con posterioridad al 7 de noviembre de 2002 y todavía no hubieran consolidado los derechos correspondientes en la fecha de entrada en vigor de esta NIIF.
- 54 Se aconseja, pero no se obliga, a la entidad a aplicar esta NIIF a otras concesiones de instrumentos de patrimonio si la entidad ha revelado públicamente el valor razonable de dichos instrumentos de patrimonio, determinado en su fecha de medición.
- 55 Para todas las concesiones de instrumentos de patrimonio a las se aplique esta NIIF, la entidad reexpresará la información comparativa y, cuando sea aplicable, ajustará el saldo inicial de las ganancias (pérdidas) acumuladas del periodo más antiguo para el que se presente información.
- 56 Para todas las concesiones de instrumentos de patrimonio a las que la NIIF no haya sido aplicada (por ejemplo, instrumentos de patrimonio concedidos en o antes del 7 de noviembre de 2002), la entidad deberá, en todo caso, revelar la información requerida en los párrafos 44 y 45.
- 57 Si, después de que la NIIF entre en vigor, la entidad modificase los plazos o condiciones de una concesión de instrumentos de patrimonio a la que no se ha aplicado esta NIIF, deberá, en todo caso, aplicar los párrafos 26 a 29 para contabilizar cualquier modificación.
- 58 Para los pasivos surgidos de transacciones con pagos basados en acciones existentes en la fecha de la entrada en vigor de esta NIIF, la entidad aplicará la NIIF retroactivamente. Para estos pasivos, la entidad reexpresará la información comparativa, incluyendo el ajuste en el saldo inicial de las ganancias (pérdidas) acumuladas del periodo más antiguo para el que se presente información, en el cual la información haya sido reexpresada, excepto cuando la entidad no venga obligada a reexpresar la información comparativa, en la medida que la información se refiera a un periodo o una fecha que sea anterior al 7 de noviembre de 2002.
- 59 Se aconseja, pero no se obliga, a la entidad, a aplicar de forma retroactiva la NIIF a otros pasivos surgidos de transacciones con pagos basados en acciones, por ejemplo, a los pasivos que fueran liquidados durante un periodo para el que se presente información comparativa.
- 59A Una entidad aplicará las modificaciones de los párrafos 30, 31, 33 a 33H y B44A a B44C como se establece a continuación. Los periodos anteriores no se reexpresarán.
- (a) Las modificaciones de los párrafos B44A a B44C se aplican solo a las modificaciones que tengan lugar a partir de la fecha en que una entidad aplique por primera vez las modificaciones.

NIIF 2

- (b) Las modificaciones de los párrafos 30, 31 y 33 a 33D se aplican a las transacciones con pagos basados en acciones que no son irrevocables en la fecha en que una entidad aplique por primera vez las modificaciones, y a las transacciones con pagos basados en acciones con una fecha de concesión a partir de la fecha en que una entidad aplique por primera vez dichas modificaciones. Para transacciones con pagos basados en acciones que no son irrevocables y han sido concedidos antes de la fecha en que una entidad aplique por primera vez las modificaciones, una entidad medirá nuevamente el pasivo en esa fecha y reconocerá el efecto de la nueva medición en las ganancias acumuladas iniciales (u otro componente de patrimonio, según proceda) del periodo sobre el que se informa en el que se apliquen por primera vez las modificaciones.
- (c) Las modificaciones de los párrafos 33E a 33H y las modificaciones al párrafo 52 se aplican a las transacciones con pagos basados en acciones que no son irrevocables (o que son irrevocables, pero no han sido ejercidos) en la fecha en que una entidad aplique por primera vez las modificaciones y a las transacciones con pagos basados en acciones cuya fecha de concesión se haya producido después de la fecha en que esa entidad aplique por primera vez las modificaciones. Para transacciones (o componentes de estas) con pagos basados en acciones que no son irrevocables (o que son irrevocables pero no han sido ejercidos) que se clasificaron anteriormente como pagos basados en acciones que se liquidan en efectivo, pero que ahora se clasifican como liquidados con instrumentos de patrimonio de acuerdo con las modificaciones, una entidad reclasificará el valor en libros del pasivo por pagos basados en acciones a patrimonio en la fecha en que aplique por primera vez las modificaciones.

59B A pesar de los requerimientos del párrafo 59A, una entidad podría aplicar las modificaciones del párrafo 63D de forma retroactiva, con sujeción a las disposiciones transitorias de los párrafos 53 a 59 de esta Norma, de acuerdo con la NIC 8 *Políticas Contables, Cambios en las Estimaciones Contables y Errores* si y solo si es posible hacerlo sin llevar a cabo razonamientos en retrospectiva. Si una entidad opta por la aplicación retroactiva, debe hacerlo así para todas las modificaciones realizadas mediante *Clasificación y Medición de Transacciones con Pagos basados en Acciones* (Modificaciones a la NIIF 2).

Fecha de vigencia

60 Una entidad aplicará esta NIIF en los periodos anuales que comiencen a partir del 1 de enero de 2005. Se aconseja su aplicación anticipada. Si la entidad aplicase la NIIF para un periodo que comience antes del 1 de enero de 2005, revelará este hecho.

61 La NIIF 3 (revisada en 2008) y el documento *Mejoras a las NIIF*, emitido en abril de 2009, modificaron el párrafo 5. Una entidad aplicará esas modificaciones a los periodos anuales que comiencen a partir del 1 de julio de 2009. Se permite su aplicación anticipada. Si una entidad aplicase la NIIF 3 (revisada en 2008) a un periodo anterior, las modificaciones se aplicarán también a ese periodo.

62 Una entidad aplicará las siguientes modificaciones de forma retroactiva, en los periodos anuales que comiencen a partir del 1 de enero de 2009:

- (a) el requerimiento del párrafo 21A con respecto al tratamiento de las condiciones distintas a las de irrevocabilidad de la concesión;
- (b) las definiciones revisadas de “irrevocabilidad” y “condiciones para la irrevocabilidad de la concesión” del Apéndice A;
- (c) las modificaciones de los párrafos 28 y 28A con respecto a las cancelaciones.

Se permite su aplicación anticipada. Si una entidad aplicase estas modificaciones en un periodo que comience con anterioridad al 1 de enero de 2009, revelará este hecho.

63 Una entidad aplicará las siguientes modificaciones realizadas mediante *Transacciones con Pagos Basados en Acciones Liquidadas en Efectivo del Grupo* emitido en junio de 2009 retroactivamente, sujetas a las disposiciones transitorias incluidas en los párrafos 53 a 59, de acuerdo con la NIC 8 para los periodos anuales que comiencen a partir del 1 de enero de 2010:

- (a) la modificación del párrafo 2, la supresión del párrafo 3, y la incorporación de los párrafos 3A y 43A a 43D y de los párrafos B45, B47, B50, B54, B56 a B58 y B60 del Apéndice B en lo que respecta a la contabilización de transacciones entre entidades del grupo.
- (b) las definiciones revisadas del Apéndice A de los siguientes términos:
 - transacción con pagos basados en acciones liquidadas en efectivo,
 - transacción con pagos basados en acciones liquidada mediante instrumentos de patrimonio,
 - acuerdo con pagos basados en acciones, y
 - transacciones con pagos basados en acciones.

Si la información necesaria para la aplicación retroactiva no está disponible, una entidad reflejará en sus estados financieros separados o individuales los importes anteriormente reconocidos en los estados financieros consolidados del grupo. Se permite su aplicación anticipada. Si la entidad aplicase las modificaciones a un ejercicio que comience antes del 1 de enero de 2010, revelará este hecho.

63A La NIIF 10 *Estados Financieros Consolidados* y la NIIF 11, emitidas en mayo de 2011, modificaron el párrafo 5 y el Apéndice A. Una entidad aplicará esas modificaciones cuando aplique las NIIF 10 y NIIF 11.

NIIF 2

- 63B El documento *Mejoras Anuales a las NIIF, Ciclo 2010-2012*, emitido en diciembre de 2013, modificó los párrafos 15 y 19. En el Apéndice A, se modificaron las definiciones de “condiciones necesarias para la irrevocabilidad de la concesión” y de “condición de mercado”, y se añadieron las definiciones de “condición de rendimiento” y “condición de servicio”. Una entidad aplicará de forma prospectiva esa modificación a las transacciones con pagos basados en acciones para las cuales la fecha de concesión sea a partir del 1 de julio de 2014. Se permite su aplicación anticipada. Si una entidad aplicase la modificación en un periodo que comience con anterioridad, revelará ese hecho.
- 63C La NIIF 9, emitida en julio de 2014 modificó el párrafo 6. Una entidad aplicará esa modificación cuando aplique la NIIF 9.
- 63D *Clasificación y Medición de Transacciones con Pagos basados en Acciones* (Modificaciones a la NIIF 2), emitida en junio de 2016, modificó los párrafos 19, 30, 31, 33, 52 y 63 y añadió los párrafos 33A a 33H, 59A, 59B, 63D y B44A a B44C y sus encabezamientos relacionados. Una entidad aplicará esas modificaciones a periodos anuales que comiencen a partir del 1 de enero de 2018. Se permite su aplicación anticipada. Si una entidad aplicase las modificaciones en un periodo que comience con anterioridad, revelará este hecho.
- 63E En las *Modificaciones a las Referencias al Marco Conceptual en las Normas NIIF*, emitidas en 2018, se modificó la nota a pie de página de la definición de un instrumento de patrimonio, que figuraba en el Apéndice A. Una entidad aplicará esa modificación para los periodos anuales que comiencen a partir del 1 de enero de 2020. Se permite la aplicación anticipada si al mismo tiempo una entidad aplica también todas las demás modificaciones realizadas por *Modificaciones a las Referencias al Marco Conceptual en las Normas NIIF*. Una entidad aplicará la modificación a la NIIF 2 de forma retroactiva, sujeta a las disposiciones transitorias de los párrafos 53 a 59 de esta Norma, de acuerdo con la NIC 8 *Políticas Contables, Cambios en las Estimaciones Contables y Errores*. Sin embargo, si una entidad determina que la aplicación retroactiva fuera impracticable, o implicase costos o esfuerzos desproporcionados, aplicará la modificación a la NIIF 2 por referencia a los párrafos 23 a 28, 50 a 53 y 54F de la NIC 8.

Derogación de interpretaciones

- 64 El documento *Transacciones con Pagos Basados en Acciones Liquidadas en Efectivo del Grupo*, emitido en junio de 2009, sustituyó a la CINIIF 8 *Alcance de la NIIF 2* y a la CINIIF 11 *NIIF 2—Transacciones con Acciones Propias y del Grupo*. Las modificaciones realizadas por ese documento incorporaron los requerimientos anteriores establecidos en las CINIIF 8 y CINIIF 11 de la forma siguiente:
- (a) Se modificó el párrafo 2 y añadió el párrafo 13A con respecto a la contabilización de las transacciones en las que la entidad no puede identificar de forma específica algunos o todos los bienes o servicios recibidos. Esos requerimientos entraron en vigor para los periodos anuales con comienzo a partir del 1 de mayo de 2006.

- (b) Se añadieron los párrafos B46, B48, B49, B51 a B53, B55, B59 y B61 en el Apéndice B con respecto a la contabilización de transacciones entre entidades del grupo. Esos requerimientos entraron en vigor para los periodos anuales con comienzo a partir del 1 de marzo de 2007.

Esos requerimientos se aplicaron retroactivamente de acuerdo con los requerimientos de la NIC 8, sujetos a las disposiciones transitorias de la NIIF 2.

Apéndice A Definiciones de términos

Este Apéndice forma parte integrante de la NIF.

transacción con pagos basados en acciones liquidadas en efectivo	Una transacción con pagos basados en acciones en la que la entidad adquiere bienes o servicios incurriendo en un pasivo para transferir efectivo u otros activos al proveedor de esos bienes o servicios por importes que están basados en el precio (o valor) de instrumentos de patrimonio (incluyendo acciones u opciones sobre acciones) de la entidad o de otra entidad del grupo.
empleados y terceros que prestan servicios similares	Individuos que prestan servicios personales a la entidad en una de las siguientes situaciones (a) los individuos tienen la consideración de empleados a efectos legales o fiscales, (b) los individuos trabajan para la entidad bajo su dirección de la misma forma que quienes tienen la consideración de empleados a efectos legales o fiscales, o (c) los servicios prestados son similares a los que prestan los empleados. El término incluye, por ejemplo, al personal de la gerencia, es decir, las personas que tienen autoridad y responsabilidad en tareas de planificación, dirección y control de las actividades de la entidad, incluyendo los miembros no ejecutivos del órgano de administración.
instrumento de patrimonio	Un contrato que pone de manifiesto un interés en los activos de la entidad, una vez han sido deducidos todos sus pasivos. ⁵
instrumento de patrimonio concedido	El derecho (condicional o incondicional) a un instrumento de patrimonio de la entidad, que ésta ha conferido a un tercero, en virtud de un acuerdo con pagos basados en acciones.
transacción con pagos basados en acciones liquidada mediante instrumentos de patrimonio	Una transacción con pagos basados en acciones en la que la entidad <ul style="list-style-type: none"> (a) recibe bienes o servicios como contraprestación de sus instrumentos de patrimonio propios (incluyendo acciones u opciones sobre acciones), o (b) recibe bienes o servicios pero no tiene obligación de liquidar la transacción con el proveedor.
valor razonable	El importe por el que un activo podría ser intercambiado, un pasivo liquidado, o un instrumento de patrimonio concedido podría ser intercambiado, entre partes interesadas y debidamente informadas, en una transacción realizada en condiciones de independencia mutua.

⁵ El Marco Conceptual para la Información Financiera emitido en 2018 define un pasivo como una obligación presente de la entidad de transferir un recurso económico como resultado de sucesos pasados

fecha de concesión	La fecha en que la entidad y un tercero (incluyendo en este término a los empleados) alcanzan un acuerdo de pagos basados en acciones , que se produce cuando la entidad y la contraparte llegan a un entendimiento compartido sobre los plazos y condiciones del acuerdo. En la fecha de concesión, la entidad confiere a la contraparte el derecho a recibir efectivo, otros activos, o instrumentos de patrimonio de la misma, sujeto al cumplimiento, en su caso, de determinadas condiciones para la irrevocabilidad de la concesión. Si ese acuerdo está sujeto a un proceso de aprobación (por ejemplo, por los accionistas), la fecha de concesión es aquella en la que se obtiene la aprobación.
valor intrínseco	La diferencia entre el valor razonable de las acciones que la contraparte tiene derecho (condicional o incondicional) a suscribir, o que tiene derecho a recibir, y el precio (si existiese) que la contraparte está (o estará) obligada a pagar por esas acciones. Por ejemplo, una opción sobre acciones con un precio de ejercicio de 15 u.m. ⁶ sobre una acción con un valor razonable de 20 u.m., tiene un valor intrínseco de 5 u.m.
condición referida al mercado	<p>Una condición de rendimiento de la que depende el precio de ejercicio, la irrevocabilidad o la posibilidad de ejercicio de un instrumento de patrimonio, que está relacionada con el precio (o valor) de mercado de los instrumentos de patrimonio de la entidad (o de los instrumentos de patrimonio de otra entidad en el mismo grupo), tal como:</p> <ul style="list-style-type: none"> <li data-bbox="622 1164 1299 1265">(a) que se alcance un determinado precio de la acción o un determinado importe de valor intrínseco de una opción sobre acciones; o <li data-bbox="622 1276 1299 1467">(b) que se consiga un determinado objetivo basado en el precio (o valor) de mercado de los instrumentos de patrimonio de la entidad (o de los instrumentos de patrimonio de otra entidad del mismo grupo) en relación a un índice de precios de mercado de instrumentos de patrimonio de otras entidades. <p>Una condición de mercado requiere que la contraparte complete un periodo especificado de servicio (es decir, una condición de servicio); el requerimiento relativo al servicio puede ser explícito o implícito.</p>
fecha de medición	La fecha en la que se mide, a efectos de esta NIIF, el valor razonable de los instrumentos de patrimonio concedidos . Para transacciones con los empleados y terceros que prestan servicios similares , la fecha de medición es la fecha de concesión . Para las transacciones con sujetos distintos de los empleados (y terceros que prestan servicios similares), la fecha

⁶ En este apéndice, los importes monetarios se expresan en “unidades monetarias (u.m.)”.

	de medición es aquella en la que la entidad obtiene los bienes, o la contraparte presta los servicios.
condición de rendimiento	<p>Una condición necesaria para la irrevocabilidad de la concesión que requiere que:</p> <ul style="list-style-type: none"> (a) la contraparte complete un periodo especificado de servicio (es decir, una condición de servicio); el requerimiento relativo al servicio puede ser explícito o implícito;y (b) se cumpla un objetivo, u objetivos, de rendimiento especificado mientras la contraparte presta el servicio requerido en (a). <p>El periodo para lograr el objetivo u objetivos de rendimiento:</p> <ul style="list-style-type: none"> (a) no se extenderá más allá del final del periodo de servicio;y (b) puede comenzar antes del periodo de servicio con la condición de que la fecha de comienzo del objetivo de rendimiento no sea sustancialmente anterior al comienzo del periodo de servicio. <p>Un objetivo de rendimiento se define por referencia a:</p> <ul style="list-style-type: none"> (a) las operaciones (o actividades) propias de la entidad, o las operaciones o actividades de otra entidad del mismo grupo (es decir, una condición no referida al mercado); o (b) el precio (o valor) de los instrumentos de patrimonio de la entidad o los instrumentos de patrimonio de otra entidad del mismo grupo (incluyendo acciones y opciones sobre acciones) (es decir, una condición de mercado). <p>Un objetivo de rendimiento puede relacionarse con el rendimiento de la entidad en su totalidad o con alguna parte de la entidad (o parte del grupo), tal como una división o un empleado individual.</p>
componente de renovación	Una cualidad que da lugar a una concesión automática de opciones sobre acciones adicionales, cuando el tenedor de la opción ejercita opciones previamente concedidas utilizando las acciones de la entidad, en lugar de efectivo, para satisfacer el precio de ejercicio.
opción de renovación	Una nueva opción sobre acciones concedida cuando se utiliza una acción para satisfacer el precio de ejercicio de una opción sobre acciones previa.
condición de servicio	Una condición necesaria para la irrevocabilidad de la concesión que requiere que una contraparte complete un periodo especificado de servicio durante el cual se proporcionan los servicios a la entidad. Si la contraparte, independientemente

	de la razón, deja de proporcionar el servicio durante el periodo necesario para la irrevocabilidad de la concesión , no cumple la condición. Una condición de servicio no requiere que se cumpla un objetivo de rendimiento.
acuerdo con pagos basados en acciones (share-based payment arrangement)	<p>Un acuerdo entre la entidad (u otra entidad del grupo⁷ o cualquier accionista de cualquier entidad del grupo) y un tercero (incluyendo un empleado) que otorga el derecho al tercero a recibir</p> <p>(a) efectivo u otros activos de la entidad por importes que están basados en el precio (o valor) de instrumentos de patrimonio (incluyendo acciones u opciones sobre acciones) de la entidad o de otra entidad del grupo, o</p> <p>(b) instrumentos de patrimonio (incluyendo acciones u opciones sobre acciones) de la entidad o de otra entidad del grupo,</p> <p>siempre que se cumplan las condiciones para la irrevocabilidad de la concesión, si las hubiera.</p>
transacciones con pagos basados en acciones	<p>Una transacción en la que la entidad</p> <p>(a) recibe bienes o servicios del proveedor de dichos bienes o servicios (incluyendo un empleado) en un acuerdo con pagos basados en acciones, o</p> <p>(b) incurre en una obligación de liquidar la transacción con el proveedor en un acuerdo con pagos basados en acciones cuando otra entidad del grupo reciba esos bienes o servicios.</p>
opción sobre acciones	Un contrato que da al tenedor el derecho, pero no la obligación, de suscribir las acciones de la entidad a un precio fijo o determinable, durante un periodo específico de tiempo.
irrevocabilidad de la concesión	Consecución del derecho. En un acuerdo de pagos basados en acciones , un derecho de la otra parte a recibir efectivo, otros activos o instrumentos de patrimonio de la entidad es irrevocable (o se consolida) cuando el derecho de la contraparte deja de estar condicionado al cumplimiento de cualesquiera condiciones para la irrevocabilidad de la concesión .
condiciones para la irrevocabilidad de la concesión	Una condición que determina si la entidad recibe los servicios que dan derecho a la otra parte a recibir efectivo, otros activos o instrumentos de patrimonio de la entidad en un acuerdo de pagos basados en acciones . Las condiciones para la irrevocabilidad de la concesión son condiciones de servicio o condiciones de rendimiento .

⁷ Un "grupo" se define en el Apéndice A de la NIIF 10 *Estados Financieros Consolidados* como una "controladora y sus subsidiarias" desde la perspectiva de la entidad controladora última que informa.

NIF 2

periodo para la irrevocabilidad de la concesión

El periodo a lo largo del cual tienen que ser satisfechas todas las **condiciones para la irrevocabilidad de la concesión** especificadas en un **acuerdo de pagos basados en acciones**.

Apéndice B Guía de aplicación

Este Apéndice forma parte integrante de la NIIF.

Estimación del valor razonable de los instrumentos de patrimonio concedidos

B1 En los párrafos B2 a B41 de este apéndice se aborda la medición del valor razonable de las acciones y las opciones sobre acciones concedidas, centrándose en los plazos y condiciones específicos que son características comunes de una concesión de acciones, o de opciones sobre acciones, a los empleados. Por tanto, no contiene una discusión exhaustiva. Además, como las cuestiones valorativas abordadas a continuación se centran en acciones y opciones sobre acciones concedidas a los empleados, se asume que el valor razonable de las acciones o de las opciones sobre acciones se mide en la fecha de concesión. Sin embargo, muchas de las cuestiones valorativas tratadas a continuación (por ejemplo, la determinación de la volatilidad esperada) también se aplicarán en el contexto de la estimación del valor razonable de las acciones o de las opciones sobre acciones concedidas a terceros distintos de los empleados, en la fecha en la que la entidad obtenga los bienes o la contraparte preste los servicios.

Acciones

B2 Para las acciones concedidas a los empleados, el valor razonable se medirá por el precio de mercado de las acciones de la entidad (o a un precio de mercado estimado, si las acciones de la entidad no cotizasen en un mercado público) ajustadas para tener en cuenta los plazos y condiciones en los que dichas acciones hayan sido concedidas (excepto las condiciones para la irrevocabilidad de la concesión, que se excluyen de la medición del valor razonable, de acuerdo con los párrafos 19 a 21).

B3 Por ejemplo, si el empleado no tuviese derecho a recibir dividendos durante el periodo para la irrevocabilidad de la concesión, este factor se tendrá en cuenta en la estimación del valor razonable de las acciones concedidas. De forma parecida, si las acciones están sujetas a restricciones que afectan a su transmisibilidad con posterioridad a la fecha límite de consolidación, ese hecho será tenido en cuenta, pero sólo en la medida en que las restricciones posteriores al periodo de consolidación del derecho afecten al precio que pagaría un sujeto independiente y bien informado. Por ejemplo, si las acciones cotizan activamente en un mercado líquido y profundo, las restricciones de transmisibilidad posteriores a la fecha de irrevocabilidad de la concesión pueden tener escaso o ningún efecto en el precio que el sujeto independiente e informado pagaría por esas acciones. Las restricciones a la transferencia, u otras restricciones que existan durante el periodo para la irrevocabilidad de la concesión, no se tendrán en cuenta al estimar el valor razonable en la fecha de concesión de las acciones, porque esas restricciones se derivan de la existencia de condiciones para la irrevocabilidad de la concesión, que se contabilizarán de acuerdo con lo establecido en los párrafos 19 a 21.

Opciones sobre acciones

- B4 En muchos casos, no están disponibles los precios de mercado para las opciones sobre acciones concedidas a los empleados, ya que dichas opciones están sujetas a plazos y condiciones que no se aplican a las opciones cotizadas. Si no existieran opciones cotizadas con plazos y condiciones parecidos, el valor razonable de las opciones concedidas se estimará aplicando un modelo de valoración de opciones.
- B5 La entidad tendrá en cuenta, a la hora de seleccionar el modelo de valoración de opciones aplicable, los factores que considerarían los partícipes en el mercado que estuvieran interesados y debidamente informados. Por ejemplo, muchas opciones para los empleados tienen vidas largas, pueden usualmente ejercerse durante el periodo que media entre la fecha de irrevocabilidad de la concesión y el término de la vida de las opciones, y son a menudo ejercitadas en cuanto existe la posibilidad de hacerlo. Estos factores deberían ser considerados al estimar el valor razonable en la fecha de concesión de las opciones. Para muchas entidades, esto podría suponer la exclusión del uso de la fórmula de Black-Scholes-Merton, que no permite la posibilidad de ejercitar antes del término de la vida de la opción, y puede no reflejar adecuadamente los efectos de ejercerla antes de lo esperado. Tampoco ofrece la posibilidad de que la volatilidad esperada y otros datos de entrada del modelo puedan variar a lo largo de la vida de la opción. Sin embargo, para las opciones sobre acciones con vidas contractuales relativamente cortas, o que deban ser ejercitadas en un periodo corto de tiempo tras la fecha de irrevocabilidad de la concesión, los factores y problemas identificados más arriba podrían no resultar aplicables. En estos casos, la fórmula de Black-Scholes-Merton puede dar lugar a un valor que es esencialmente el mismo que se deriva de un modelo de valoración de opciones más flexible.
- B6 Todos los modelos de valoración de opciones tienen en cuenta, como mínimo, los siguientes factores:
- (a) el precio de ejercicio de la opción;
 - (b) la vida de la opción;
 - (c) el precio actual de las acciones subyacentes;
 - (d) la volatilidad esperada del precio de la acción;
 - (e) los dividendos esperados sobre las acciones (si es adecuado); y
 - (f) la tasa de interés libre de riesgo para la vida de la opción.
- B7 Si existen otros factores que un sujeto interesado y debidamente informado consideraría al establecer el precio, también serán tenidos en cuenta (excepto por lo que se refiere a las condiciones para la irrevocabilidad de la concesión y los componentes de renovación, que se excluyen de la medición del valor razonable de acuerdo con los párrafos 19 a 22).

- B8 Por ejemplo, es normal que una opción sobre acciones concedida a un empleado no pueda ser ejercitada durante determinados periodos (por ejemplo, durante el periodo para la irrevocabilidad de la concesión o durante determinados periodos especificados por el regulador del mercado financiero). Este factor será tenido en cuenta si en el modelo de valoración de opciones aplicado se asume en otro caso que la opción podría ser ejercitada en cualquier momento durante su vida. Sin embargo, si la entidad emplea un modelo de valoración de opciones donde evalúa las que pueden ejercitarse sólo al término de la vida de las mismas, no será necesario realizar ajustes a consecuencia de la incapacidad de ejercitarlas durante el periodo para la irrevocabilidad de la concesión (u otros periodos durante la vida de las opciones), puesto que el modelo asume que las opciones no pueden ser ejercitadas durante esos periodos.
- B9 De forma parecida, otra característica común a las opciones sobre acciones de los empleados es la posibilidad de ejercitar anticipadamente la opción antes de que termine el periodo de tiempo en el que pueda hacerse, por ejemplo, porque la opción no es libremente transferible, o porque el empleado debe ejercitar todas las opciones concedidas que haya consolidado cuando cesa en su empleo. Los efectos del ejercicio anticipado esperado serán tenidos en cuenta, según lo establecido en los párrafos B16 a B21.
- B10 Los factores que un participante en el mercado, interesado y debidamente informado, no consideraría al establecer el precio de una opción sobre acciones (u otro instrumento de patrimonio) no se tendrán en cuenta al estimar el valor razonable de las opciones sobre acciones (u otros instrumentos de patrimonio) que se hayan concedido. Por ejemplo, para opciones sobre acciones concedidas a los empleados, los factores que afectan al valor de la opción sólo desde la perspectiva individual del empleado son irrelevantes para la estimación del precio que establecería un participante en el mercado interesado y debidamente informado.

Datos de entrada de los modelos de valoración de opciones

- B11 Al estimar la volatilidad esperada y los dividendos de las acciones subyacentes, el objetivo es aproximarse a las expectativas que se reflejarían en un mercado real o en el precio negociado de intercambio de la opción. De forma similar, al estimar los efectos del ejercicio anticipado de las opciones sobre acciones por parte del empleado, el objetivo es aproximarse a las expectativas que un tercero ajeno, con acceso a información detallada acerca del comportamiento de los empleados al ejercitar las opciones, desarrollaría a partir de la información disponible en la fecha de concesión.
- B12 A menudo, es probable que haya un rango de expectativas razonables acerca de la volatilidad futura, los dividendos y el comportamiento respecto al ejercicio de las opciones. Si es así, debería calcularse un valor esperado, ponderando cada importe dentro del rango por su probabilidad asociada de ocurrencia.

NIF 2

- B13 Las expectativas acerca del futuro se basan generalmente en la experiencia, debidamente modificada si se espera razonablemente que el futuro difiera del pasado. En determinadas circunstancias, algunos factores identificables pueden indicar que la experiencia histórica sin ajustar predice de manera relativamente pobre la experiencia futura. Por ejemplo, si una entidad con dos líneas de negocio marcadamente diferentes se desprende de la que es significativamente menos arriesgada, la volatilidad histórica puede no ser la mejor información sobre la que basar las expectativas razonables acerca del futuro.
- B14 En otros casos, la información histórica puede no estar disponible. Por ejemplo, una entidad que cotiza por primera vez tendrá poca, o ninguna, información histórica sobre la volatilidad del precio de sus acciones. Las entidades no cotizadas o que cotizan por primera vez se abordan más adelante.
- B15 En resumen, la entidad no debería simplemente basar las estimaciones de volatilidad, del comportamiento respecto al ejercicio de las opciones y de los dividendos en la información histórica, sin considerar la medida en la que se espera que la experiencia pasada sea razonablemente predictiva de las expectativas sobre el futuro.

Expectativas sobre el ejercicio anticipado de las opciones

- B16 A menudo, los empleados ejercitan las opciones sobre acciones anticipadamente, por diversas razones. Por ejemplo, las opciones sobre acciones para los empleados no son habitualmente transmisibles. Esto a menudo da lugar a que los empleados ejerciten sus opciones sobre acciones anticipadamente, porque es el único modo que tienen para liquidar su posición. Asimismo, los empleados que cesan en la prestación de sus servicios a la entidad son, con frecuencia, obligados a ejercitar las opciones que han consolidado en un periodo corto de tiempo, puesto que en otro caso pueden quedar anuladas. Este factor también causa el ejercicio anticipado de las opciones sobre acciones de los empleados. Otros factores que dan lugar al ejercicio anticipado son la aversión al riesgo y la falta de diversificación de las inversiones de los empleados.
- B17 Los medios para tener en cuenta los efectos del ejercicio anticipado esperado dependen de la tasa de modelo de valoración de opciones que se aplique. Por ejemplo, el ejercicio anticipado esperado puede tenerse en cuenta empleando una estimación de la vida esperada de la opción (lo que, para una opción sobre acciones de un empleado, es el periodo de tiempo desde la fecha de concesión hasta la fecha en la que se espera que la opción sea ejercitada) como un dato de entrada del modelo de valoración de opciones (por ejemplo, la fórmula de Black-Scholes-Merton). Alternativamente, el ejercicio anticipado esperado podría ser modelizado a través de un modelo de valoración de opciones binomial o similar, que emplea la vida contractual como un dato de entrada más.
- B18 Entre los factores a considerar en la estimación del ejercicio anticipado de las opciones se incluye:

- (a) La duración del periodo para la irrevocabilidad de la concesión, porque las opciones sobre acciones habitualmente no pueden ser ejercitadas hasta el término del periodo necesario para la irrevocabilidad de la concesión. Por lo tanto, la determinación de las implicaciones de medición del ejercicio anticipado esperado se basa en la asunción de que las opciones se consolidarán. Las implicaciones de las condiciones para la irrevocabilidad de la concesión se abordan en los párrafos 19 a 21.
- (b) El promedio de la duración de opciones similares que hayan estado en circulación en el pasado.
- (c) El precio de las acciones subyacentes. La experiencia puede indicar que los empleados tienden a ejercitar las opciones cuando el precio de las acciones alcanza un determinado nivel por encima del precio de ejercicio.
- (d) El nivel del empleado dentro de la organización. Por ejemplo, la experiencia puede indicar que los empleados de niveles superiores tienden a ejercitar las opciones más tarde que los empleados de niveles inferiores (lo que se discute más extensamente en el párrafo B21).
- (e) La volatilidad esperada de las acciones subyacentes. En promedio, los empleados podrían tender a ejercitar opciones sobre acciones muy volátiles antes que las opciones sobre acciones con poca volatilidad.

B19 Según se indicó en el párrafo B17, los efectos del ejercicio anticipado podrían ser tenidos en cuenta utilizando la estimación de la vida esperada de la opción como un dato de entrada dentro del modelo de valoración de opciones. Al estimar la vida esperada de las opciones sobre acciones concedidas a un grupo de empleados, la entidad podría basar esta estimación en el promedio ponderado de la vida esperada por todo el grupo de empleados, o en un promedio ponderado de la vida según los subgrupos de empleados pertenecientes al grupo, basándose en datos más detallados acerca del comportamiento del ejercicio por parte de los empleados (lo que se discute más adelante).

B20 Es muy probable que se obtenga mayor relevancia dividiendo la concesión de opciones en grupos de empleados con un comportamiento de ejercicio relativamente homogéneo. El valor de la opción no es una función lineal del plazo de la opción; ya que dicho valor aumenta a una tasa decreciente a medida que el plazo se alarga. Por ejemplo, si todas las demás suposiciones son iguales, aunque una opción con un periodo de ejercicio de dos años valga más que una opción con un periodo de ejercicio de un año, no llega a valer el doble. Esto significa que calcular el valor estimado de la opción sobre la base de un único promedio ponderado de vida, que incluya vidas individuales significativamente diferentes, podría sobrestimar el valor razonable total de las opciones sobre acciones concedidas. Si se dividen las opciones concedidas en varios grupos, cada uno de ellos con un rango relativamente estrecho de vidas incluidas en su promedio ponderado de vida, se reducirá esa posibilidad de sobrestimación.

NIF 2

B21 Consideraciones parecidas se aplican cuando se emplea un modelo binomial u otro similar. Por ejemplo, la experiencia de una entidad que concede opciones de forma general a todos los niveles de empleados podría indicar que los directivos de nivel superior tienden a mantener sus opciones más tiempo que los mandos intermedios, y que los empleados de niveles inferiores tienden a ejercitar sus opciones antes que cualquier otro grupo. Además, los empleados a los que se aconseja o se obliga a mantener un importe mínimo de instrumentos de patrimonio de sus empleadores, incluyendo opciones, podrían en promedio ejercitar opciones más tarde que los empleados que no están sujetos a esa restricción. En esas situaciones, separar las opciones por grupos de receptores con comportamientos respecto al ejercicio relativamente homogéneos, dará lugar a una estimación más precisa del valor razonable total de las opciones sobre acciones concedidas.

Volatilidad esperada

B22 La volatilidad esperada es una medida del importe al que se espera fluctúe el precio a lo largo de un determinado periodo. La medida de la volatilidad usada en los modelos de valoración de opciones es la desviación típica anualizada de las tasas de rendimiento sobre las acciones a lo largo de un periodo de tiempo, calculadas utilizando capitalización continua. La volatilidad habitualmente se expresa en términos anualizados, que son comparables independientemente del periodo de tiempo que se use para su cálculo, por ejemplo, comparaciones de precios diarios, semanales o mensuales.

B23 La tasa de rendimiento (que puede ser positiva o negativa) sobre una acción, para un determinado periodo, mide los beneficios económicos percibidos por un accionista, por dividendos y por la revaluación (o devaluación) del precio de la acción.

B24 La volatilidad anualizada esperada de una acción es el rango dentro del cual se espera que esté la tasa anual de rendimiento, calculada utilizando capitalización continua, con una probabilidad aproximada de dos tercios. Por ejemplo, suponiendo que una acción con una tasa de rendimiento, capitalizada de forma continua, del 12 por ciento tenga una volatilidad del 30 por ciento, esto significa que la probabilidad de que la tasa de rendimiento anual de la acción esté entre -18 por ciento (12% - 30%) y 42 por ciento (12% + 30%) es aproximadamente de dos tercios. Si el precio de la acción es 100 u.m. al comienzo del año y no se pagan dividendos, puede esperarse que el precio de la acción al término del año estuviese entre 83,53 u.m. ($100 \text{ u.m.} \times e^{-0,18}$) y 152,20 u.m. ($100 \text{ u.m.} \times e^{0,42}$) con una probabilidad aproximada de dos tercios.

B25 Entre los factores a considerar en la estimación de la volatilidad esperada se incluyen:

- (a) La volatilidad implícita de las opciones sobre acciones cotizadas de las acciones de la entidad, u otros instrumentos cotizados de la entidad que contengan características de las opciones (tales como deuda convertible), si existen.

- (b) La volatilidad histórica del precio de la acción en el periodo más reciente, que generalmente será proporcional al plazo esperado de la opción (teniendo en cuenta la vida contractual restante de la opción y los efectos del ejercicio anticipado esperado).
- (c) El periodo de tiempo durante el cual las acciones de la entidad han cotizado. Una entidad recientemente incluida en la cotización podría tener una volatilidad histórica elevada, en comparación con entidades similares que han tenido cotización durante más tiempo. Más adelante se proporcionan guías adicionales para entidades incluidas recientemente en las listas de cotización.
- (d) La tendencia de la volatilidad a revertir a su media, es decir, a su nivel promedio a largo plazo, y otros factores indican que la volatilidad esperada futura podría diferir de la volatilidad pasada. Por ejemplo, si el precio de la acción de la entidad era extraordinariamente volátil en algún periodo determinado de tiempo a consecuencia de una oferta pública de compra de acciones fallida o debido a una reestructuración, ese periodo podría ser descartado a la hora de computar el promedio de la volatilidad histórica anual.
- (e) El uso de intervalos regulares y adecuados para las observaciones de los precios. Las observaciones del precio deberán ser uniformes de un periodo a otro. Por ejemplo, una entidad podría usar el precio de cierre semanal o el precio más alto de la semana, pero no debe utilizar el precio de cierre para algunas semanas y el precio más alto para otras. Además, las observaciones del precio deberán expresarse en la misma moneda que el precio de ejercicio.

Entidades incluidas recientemente en las listas de cotización

- B26 Según se indicó en el párrafo B25, la entidad deberá considerar la volatilidad histórica del precio de la acción a lo largo del periodo más reciente, que generalmente es comparable con el plazo esperado de la opción. Si una entidad cotizada recientemente no tiene suficiente información sobre la volatilidad histórica, deberá no obstante computar la volatilidad histórica para el periodo más largo para el que las cotizaciones de mercado estén disponibles. También podría considerar la volatilidad histórica de entidades similares siguiendo un periodo comparable de sus vidas. Por ejemplo, la entidad que sólo ha cotizado durante un año y concede opciones con un promedio de vida esperada de cinco años podría considerar el patrón y nivel de volatilidad histórica de entidades pertenecientes al mismo sector, durante los seis primeros años en los que cotizaron las acciones de dichas entidades.

Entidades no incluidas en listas de cotización

- B27 La entidad no cotizada no dispondrá de información histórica para considerar cómo estimar la volatilidad esperada. Se recogen a continuación algunas consideraciones adicionales sobre los factores a tener en cuenta.

NIF 2

- B28 En algunos casos, una entidad no cotizada que regularmente emita opciones o acciones para sus empleados (o para terceros) podría haber establecido un mercado interno para sus acciones. La volatilidad del precio de esas acciones podría ser considerada al estimar la volatilidad esperada.
- B29 Alternativamente, la entidad podría considerar la volatilidad histórica o implícita de entidades similares cotizadas, para las que haya información disponible acerca del precio de la acción o del precio de la opción, con el fin de usarla en la estimación de la volatilidad esperada. Esto podría ser adecuado si la entidad ha referenciado el valor de sus acciones a los precios de las acciones de entidades similares cotizadas.
- B30 Si la entidad no hubiera basado su estimación del valor de sus acciones en los precios de acciones de entidades similares cotizadas, y en cambio hubiera empleado otra metodología para valorar sus acciones, podría realizar una estimación de la volatilidad esperada que fuera uniforme con esa metodología de valoración. Por ejemplo, la entidad podría valorar sus acciones sobre la base de los activos netos o de las ganancias. También podría considerar la volatilidad esperada de esos valores basados en los activos netos o en las ganancias.

Dividendos esperados

- B31 Tener o no en cuenta los dividendos esperados al determinar el valor razonable de las acciones o de las opciones concedidas dependerá de si la contraparte tiene derecho a recibir dividendos o retribuciones equivalentes a los dividendos.
- B32 Por ejemplo, si se han concedido a los empleados opciones y tienen derecho a percibir dividendos sobre las acciones subyacentes u otros dividendos equivalentes (que podrían ser pagados en efectivo o aplicados a reducir el precio de ejercicio), entre la fecha de concesión y la fecha de ejercicio, las opciones concedidas deberán valorarse como si no se fuesen a pagar dividendos sobre las acciones subyacentes; es decir, el valor del dato de entrada representativo de los dividendos debería ser cero.
- B33 De forma parecida, cuando se estima el valor razonable a la fecha de concesión de acciones concedidas a los empleados, no se requiere ajuste alguno para los dividendos esperados si el empleado tiene derecho a recibir los dividendos que se paguen durante el periodo para la irrevocabilidad de la concesión.
- B34 Por el contrario, si los empleados no tienen derecho a recibir dividendos o equivalentes de dividendos durante el periodo de consolidación del derecho (o antes de su ejercicio, en el caso de una opción), la valoración en la fecha de concesión de los derechos sobre acciones o sobre opciones deberá tener en cuenta los dividendos esperados. Es decir, al estimar el valor razonable de una concesión de opciones, los dividendos estimados deberán ser incluidos en la aplicación del modelo de valoración de opciones. Cuando se estime el valor razonable de una concesión de acciones, se reducirá la medición por el valor presente de los dividendos esperados que se vayan a pagar durante el periodo para la irrevocabilidad de la concesión.

- B35 Los modelos de valoración de opciones exigen generalmente la utilización de una tasa de rentabilidad esperada por dividendos. Sin embargo, dichos modelos pueden ser modificados para usar un importe de dividendo esperado en lugar de una tasa de rentabilidad. La entidad puede utilizar o bien la tasa de rentabilidad esperada o bien el importe de los pagos esperados. Si la entidad utiliza este último dato, deberá considerar su patrón histórico de incremento de los dividendos. Por ejemplo, si la política de la entidad ha sido, habitualmente, aumentar los dividendos aproximadamente un 3 por ciento cada año, el valor estimado de la opción no deberá asumir un importe fijo de dividendo a lo largo de la vida de la opción, a menos que exista evidencia para apoyar esa suposición.
- B36 Por lo general, las suposiciones acerca de los dividendos esperados deberán basarse en información pública disponible. Una entidad que no pague dividendos ni tenga intención de hacerlo deberá suponer una rentabilidad esperada por dividendos nula. Sin embargo, una entidad emergente que no tenga historial de pago de dividendos podría tener como expectativa comenzar a pagar dividendos a lo largo de las vidas esperadas de las opciones sobre acciones que haya concedido a sus empleados. Esas entidades podrían utilizar un promedio entre sus rentabilidades pasadas por dividendos (cero) y la rentabilidad media por dividendos de un grupo similar comparable.

Tasa de interés libre de riesgo

- B37 Normalmente, la tasa de interés libre de riesgo es la rentabilidad implícita, actualmente disponible, para las emisiones cupón cero de los organismos públicos de aquellos países en cuya moneda se expresa el precio de ejercicio, con un plazo restante igual al plazo esperado de la opción que va a ser valorada (basado en la vida contractual restante de la vida de la opción y teniendo en cuenta los efectos de un ejercicio anticipado esperado). Podría ser necesario emplear un sustituto adecuado si no existieran esas emisiones de organismos públicos, o si las circunstancias indican que la rentabilidad implícita sobre las emisiones cupón cero de los organismos públicos no es representativa de la tasa de interés libre de riesgo (por ejemplo, en economías con elevada inflación). También deberá utilizarse un sustituto adecuado si los participantes en el mercado normalmente determinarían la tasa de interés libre de riesgo usando ese sustituto, en lugar de la rentabilidad implícita de las emisiones cupón cero de los organismos públicos, al estimar el valor razonable de una opción con una vida igual al periodo esperado de la opción que se está valorando.

Efectos de la estructura del capital

- B38 En ocasiones otros sujetos, distintos de la entidad, emiten opciones sobre acciones cotizadas de la entidad y las negocian. Cuando se ejercitan estas opciones sobre acciones, el emisor entrega acciones al tenedor de la opción. Esas acciones se adquieren, por lo general, a los accionistas actuales. Por lo tanto el ejercicio de opciones sobre acciones cotizadas no tiene efecto dilusivo.

NIF 2

- B39 Por el contrario, si las opciones sobre acciones son emitidas por la propia entidad, cuando éstas se ejerciten, se emitirán nuevas acciones (que o bien son realmente emitidas o bien son emitidas en esencia, si se utilizan acciones que se han adquirido previamente y se han mantenido en la propia cartera por parte de la entidad). Suponiendo que las acciones van a ser emitidas al precio de ejercicio, en lugar de al precio actual de mercado en la fecha de ejercicio, esta dilución real o potencial podría reducir el precio de la acción, de forma que el tenedor de la opción no obtenga una ganancia tan grande al ejercitarla como si ejercitara otra opción cotizada similar que no diluyese el precio de la acción.
- B40 El que esto tenga un efecto significativo en el valor de las opciones sobre acciones concedidas depende de varios factores, tales como el número de nuevas acciones que se emitirán al ejercitar las opciones en comparación con el número de acciones ya emitidas. Por otra parte, si el mercado espera que tenga lugar la concesión de las opciones, puede ya haber considerado la potencial dilución en el precio de la acción en la fecha de la concesión.
- B41 Sin embargo, la entidad deberá considerar si el posible efecto dilusivo del futuro ejercicio de las opciones sobre acciones concedidas podría repercutir sobre su valor razonable estimado en la fecha de concesión. Los modelos de valoración de opciones pueden ser adaptados para tener en cuenta este efecto dilusivo potencial.

Modificaciones de los acuerdos de pagos basados en acciones liquidados mediante instrumentos de patrimonio

- B42 El párrafo 27 requiere que, independientemente de cualquier modificación en los plazos y condiciones sobre los que fueron concedidos los instrumentos de patrimonio o de la cancelación o liquidación de esa concesión de instrumentos de patrimonio, la entidad reconozca, como mínimo, los servicios recibidos medidos por su valor razonable en la fecha de concesión de los instrumentos de patrimonio concedidos, a menos que esos instrumentos de patrimonio no se consoliden a consecuencia del incumplimiento de alguna condición necesaria para su irrevocabilidad (distinta de una condición de mercado), de las que fueron establecidas en la fecha de concesión. Además, la entidad reconocería los efectos de las modificaciones que aumenten el valor razonable total de los acuerdos con pagos basados en acciones o que, en otro caso, sean beneficiosos para los empleados.
- B43 Para aplicar los requerimientos del párrafo 27:
- (a) Si la modificación aumenta el valor razonable de los instrumentos de patrimonio concedidos (por ejemplo, reduciendo el precio de ejercicio), determinado inmediatamente antes y después de la modificación, la entidad incluirá el valor razonable incremental concedido en la medición del importe reconocido por los servicios como contrapartida de los instrumentos de patrimonio concedidos. El valor razonable incremental concedido es la diferencia entre el valor razonable del instrumento de patrimonio modificado y el del instrumento de

patrimonio original, ambos estimados en la fecha de la modificación. Si la modificación tiene lugar durante el periodo para la irrevocabilidad de la concesión, el valor razonable incremental concedido se incluirá en la determinación del importe reconocido por los servicios recibidos, a lo largo del periodo que va desde la fecha de modificación hasta la fecha en la que los instrumentos de patrimonio se consolidan, en adición al importe basado en el valor razonable en la fecha de concesión de los instrumentos de patrimonio originales, que son reconocidos a lo largo del periodo restante original para la irrevocabilidad de la concesión. Si la modificación tiene lugar tras la fecha de consolidación (irrevocabilidad) de la concesión, el valor razonable incremental concedido se reconocerá inmediatamente, o a lo largo del periodo de obtención de los derechos si el empleado está obligado a prestar un periodo de servicio adicional antes de obtener incondicionalmente el derecho a esos instrumentos de patrimonio modificados.

- (b) De forma parecida, si la modificación aumenta el número de instrumentos de patrimonio concedidos, la entidad incluirá el valor razonable de los instrumentos de patrimonio concedidos adicionalmente, medidos en la fecha de la modificación, en la medición del importe reconocido por los servicios recibidos como contrapartida por los instrumentos de patrimonio concedidos, de forma uniforme con los requerimientos establecidos en el apartado (a) anterior. Por ejemplo, si la modificación tiene lugar durante el periodo para la irrevocabilidad de la concesión, el valor razonable de los instrumentos de patrimonio adicionales concedidos se incluirá en la determinación del importe reconocido por los servicios recibidos a lo largo del periodo que se extiende desde la fecha de la modificación hasta la fecha en la que se obtiene la irrevocabilidad de la concesión de los instrumentos de patrimonio adicionales, en adición al importe basado en el valor razonable en la fecha de concesión de los instrumentos de patrimonio originalmente concedidos, que son reconocidos a lo largo del periodo original restante para conseguir la irrevocabilidad de la concesión.
- (c) Si la entidad modifica las condiciones para la irrevocabilidad de la concesión de una forma que sea beneficiosa para el empleado, por ejemplo, reduciendo el periodo de obtención de los derechos o modificando o eliminando una condición de rendimiento (distinta de una condición de mercado, cuyos cambios se contabilizarán de acuerdo con lo establecido en el apartado (a) anterior), la entidad tomará en cuenta las condiciones modificadas para la irrevocabilidad de la concesión al aplicar los requerimientos de los párrafos 19 a 21.

B44 Además, si la entidad modifica los plazos y condiciones de los instrumentos de patrimonio concedidos de forma que reduzca el valor razonable total del acuerdo con pagos basados en acciones, o en cualquier otro caso la modificación no resulta beneficiosa para el empleado, la entidad continuará, no obstante, contabilizando los servicios recibidos como contrapartida por los instrumentos de patrimonio concedidos, como si esa modificación no hubiera

ocurrido (siempre que se trate de una modificación distinta de la cancelación de algunos o de la totalidad de los instrumentos concedidos, que se contabilizará de acuerdo con lo establecido en el párrafo 28). Por ejemplo:

- (a) Si la modificación reduce el valor razonable de los instrumentos de patrimonio concedidos, según valoraciones realizadas inmediatamente antes y después de la modificación, la entidad no tendrá en cuenta esa disminución en el valor razonable y procederá a determinar el importe reconocido por los servicios recibidos como contrapartida por los instrumentos de patrimonio basándose en el valor razonable en la fecha de concesión de los instrumentos de patrimonio concedidos.
- (b) Si la modificación reduce el número de instrumentos de patrimonio concedidos a un empleado, esa reducción será contabilizada como una cancelación de esa parte de la concesión, de acuerdo con los requerimientos del párrafo 28.
- (c) Si la entidad modifica las condiciones para la irrevocabilidad de la concesión de forma que no resulte beneficioso para el empleado, por ejemplo, incrementando el periodo para la irrevocabilidad de la concesión o bien modificando o añadiendo una condición sobre el rendimiento (que sea distinta de una condición de mercado, cuyo cambio se contabilizará de acuerdo con el apartado (a) anterior), la entidad no tendrá en cuenta las condiciones para la irrevocabilidad de la concesión al aplicar los requerimientos de los párrafos 19 a 21.

Contabilización de una modificación de una transacción con pagos basados en acciones que cambia su clasificación de liquidada en efectivo a liquidada con instrumentos de patrimonio

B44A Si los términos y condiciones de una transacción con pagos basados en acciones que se liquidan en efectivo se modifican con el resultado de que pase a ser una transacción con pagos basados en acciones que se liquidan con instrumentos de patrimonio, la transacción se contabilizará así desde la fecha de la modificación. Específicamente:

- (a) La transacción con pagos basados en acciones que se liquida con instrumentos de patrimonio se mide por referencia al valor razonable de los instrumentos de patrimonio concedidos en la fecha de la modificación. La transacción con pagos basados en acciones liquidada con instrumentos de patrimonio se reconoce en patrimonio, en la fecha de la modificación, en la medida de los bienes o servicios que se han recibido.
- (b) El pasivo por la transacción de pagos basados en acciones liquidada en efectivo en la fecha de la modificación se dará de baja en cuentas en esa misma fecha.

(c) Cualquier diferencia entre el importe en libros del pasivo dado de baja en libros y el importe de patrimonio reconocido en la fecha de la modificación se reconocerá de forma inmediata en el resultado del periodo.

B44B Si, como resultado de la modificación se amplía o reduce el periodo para la irrevocabilidad de la concesión, la aplicación de los requerimientos del párrafo B44A reflejará el periodo necesario para la irrevocabilidad modificado de la concesión. Los requerimientos del párrafo B44A se aplican incluso si la modificación tiene lugar después del periodo para la irrevocabilidad de la concesión.

B44C Una transacción con pagos basados en acciones que se liquida en efectivo podría cancelarse o liquidarse (siempre que sea distinta de una transacción que se cancela por caducidad cuando las condiciones para la irrevocabilidad de la concesión no se satisfacen). Si los instrumentos de patrimonio se conceden y, en la fecha de la concesión, la entidad los identifica como una sustitución del pago basado en acciones que se liquida en efectivo, la entidad aplicará los párrafos B44A y B44B.

Transacciones con pagos basados en acciones entre entidades del grupo (modificaciones de 2009)

B45 Los párrafos 43A a 43C tratan la contabilización de las transacciones con pagos basados en acciones entre entidades del grupo en los estados financieros separados o individuales de cada entidad. Los párrafos B46 a B61 analizan cómo aplicar los requerimientos de los párrafos 43A a 43C. Como se destacó en el párrafo 43D, las transacciones con pagos basados en acciones entre entidades del grupo pueden tener lugar por una variedad de razones dependiendo de factores y circunstancias. Por ello, este análisis no es exhaustivo y supone que cuando la entidad que recibe los bienes o servicios no tiene obligación de liquidar la transacción, dicha transacción es una contribución de patrimonio de la controladora a la subsidiaria independientemente de los acuerdos de reembolso intragrupo.

B46 Aunque el análisis siguiente se centra en transacciones con empleados, también será de aplicación a transacciones con pagos basados en acciones similares realizadas con proveedores de bienes o servicios distintos de los empleados. Un acuerdo entre una controladora y su subsidiaria podría requerir que la subsidiaria pague a la controladora por la aportación de los instrumentos de patrimonio a los empleados. El siguiente análisis no trata la contabilización de este acuerdo de pago intragrupo.

B47 Generalmente se pueden observar cuatro cuestiones en las transacciones con pagos basados en acciones entre entidades del grupo. Por conveniencia, los siguientes ejemplos analizan las cuestiones en términos de una controladora y su subsidiaria.

Acuerdos de pagos basados en acciones que involucran instrumentos de patrimonio propio de una entidad

B48 La primera cuestión es si las transacciones siguientes que involucran instrumentos de patrimonio propio de una entidad deben contabilizarse como liquidadas mediante instrumentos de patrimonio o como liquidadas en efectivo de acuerdo con los requerimientos de esta NIIF:

- (a) una entidad concede a sus empleados derechos sobre sus instrumentos de patrimonio (por ejemplo, opciones sobre acciones), y compra, por elección propia o por obligación, instrumentos de patrimonio (es decir, acciones propias) a un tercero, para cumplir sus obligaciones con sus empleados; y
- (b) se concede a los empleados de una entidad derechos sobre los instrumentos de patrimonio de ésta (por ejemplo, opciones sobre acciones), ya sea por la propia entidad o por sus accionistas, siendo éstos los que aportan los instrumentos de patrimonio necesarios.

B49 La entidad contabilizará las transacciones con pagos basados en acciones en las que recibe servicios como contraprestación de sus instrumentos de patrimonio propio como liquidadas mediante instrumentos de patrimonio. Esto se aplicará independientemente de si la entidad, por elección propia o por obligación, compra esos instrumentos de patrimonio a un tercero para cumplir sus obligaciones con sus empleados derivadas de un acuerdo con pago basado en acciones. También se aplicará con independencia de si:

- (a) los derechos del empleado a los instrumentos de patrimonio de la entidad se concedieron por la propia entidad o por uno o varios de sus accionistas; o
- (b) el acuerdo con pago basado en acciones fue liquidado por la propia entidad o por uno o varios de sus accionistas.

B50 Si el accionista tiene la obligación de liquidar la transacción con los empleados de su participada, se proporcionan los instrumentos de patrimonio de su participada en lugar de los suyos propios. Por ello, si su participada está en el mismo grupo que el accionista, de acuerdo con el párrafo 43C, el accionista medirá su obligación, en sus estados financieros separados, de acuerdo con los requerimientos aplicables a las transacciones con pagos basados en acciones liquidadas en efectivo y con los aplicables a las transacciones con pagos basados en acciones liquidados mediante instrumentos de patrimonio, en sus estados financieros consolidados.

Acuerdos con pagos basados en acciones que involucran instrumentos de patrimonio de la controladora

B51 La segunda cuestión trata de las transacciones con pagos basados en acciones entre dos o más entidades dentro del mismo grupo que involucran un instrumento de patrimonio de otra entidad del grupo. Por ejemplo, se concede a los empleados de una subsidiaria derechos sobre los instrumentos de patrimonio de su controladora en contraprestación por los servicios prestados a la subsidiaria.

B52 Por ello, esta segunda cuestión afecta a los siguientes acuerdos con pagos basados en acciones:

- (a) una controladora concede derechos sobre sus instrumentos de patrimonio directamente a los empleados de su subsidiaria: la controladora (no la subsidiaria) tiene la obligación de proporcionar los instrumentos de patrimonio a los empleados de la subsidiaria; y
- (b) una subsidiaria concede a sus empleados derechos sobre instrumentos de patrimonio de su controladora: la subsidiaria tiene la obligación de proporcionar los instrumentos de patrimonio a sus empleados.

Una controladora concede derechos sobre sus instrumentos de patrimonio a los empleados de su subsidiaria [párrafo B52(a)]

B53 La subsidiaria no tiene una obligación de proporcionar los instrumentos de patrimonio de su controladora a los empleados de la subsidiaria. Por ello, de acuerdo con el párrafo 43B, la subsidiaria medirá los servicios recibidos de sus empleados de acuerdo con los requerimientos aplicables a las transacciones con pagos basados en acciones liquidadas mediante instrumentos de patrimonio, y reconocerá un incremento correspondiente en patrimonio como una contribución procedente de la controladora.

B54 La controladora tiene una obligación de liquidar la transacción con los empleados de la subsidiaria aportando instrumentos de patrimonio propio de la controladora. Por ello, de acuerdo con el párrafo 43C, la controladora medirá su obligación de acuerdo con los requerimientos aplicables a las transacciones con pagos basados en acciones liquidadas mediante instrumentos de patrimonio.

Una subsidiaria concede a sus empleados derechos sobre los instrumentos de patrimonio de su controladora [párrafo B52(b)]

B55 Debido a que la subsidiaria no cumple las condiciones del párrafo 43B, se contabilizará la transacción con sus empleados como liquidada en efectivo. Este requerimiento se aplicará con independencia de la forma en que la subsidiaria obtenga los instrumentos de patrimonio para satisfacer sus obligaciones con sus empleados.

Acuerdos con pagos basados en acciones que involucran pagos liquidados mediante efectivo a los empleados

B56 La tercera cuestión es cómo una entidad que recibe bienes o servicios de sus proveedores (incluyendo los empleados) debería contabilizar los acuerdos con pagos basados en acciones que son liquidados en efectivo cuando la entidad en sí misma no tiene ninguna obligación de hacer los pagos requeridos a sus proveedores. Por ejemplo, considérense los acuerdos siguientes en los que la controladora (no la entidad en sí misma) tiene la obligación de hacer los pagos en efectivo requeridos a los empleados de la entidad:

- (a) Los empleados de la entidad recibirán pagos en efectivo que están vinculados al precio de sus instrumentos de patrimonio.

NIIF 2

- (b) Los empleados de la entidad recibirán pagos en efectivo que están vinculados al precio de los instrumentos de patrimonio de su controladora.

B57 La subsidiaria no tiene la obligación de liquidar la transacción con sus empleados. Por ello, la subsidiaria contabilizará la transacción con sus empleados como liquidada mediante instrumentos de patrimonio, y reconocerá un incremento correspondiente en patrimonio como una contribución de su controladora. La subsidiaria medirá nuevamente el costo de la transacción posteriormente por los cambios que procedan de condiciones para la irrevocabilidad de la concesión distintas de las referidas al mercado no cumplidas de acuerdo con los párrafos 19 a 21. Esto difiere de la medición de la transacción como liquidada en efectivo en los estados financieros consolidados del grupo.

B58 Debido a que la controladora tiene la obligación de liquidar la transacción con los empleados, y la contraprestación es efectivo, la controladora (y el grupo consolidado) medirá su obligación de acuerdo con los requerimientos aplicables a las transacciones con pagos basados en acciones liquidadas en efectivo del párrafo 43C.

Transferencias de empleados entre entidades del grupo

B59 La cuarta cuestión está relacionada con los acuerdos de pagos basados en acciones del grupo que involucran a empleados de más de una entidad del grupo. Por ejemplo, una controladora puede conceder derechos sobre sus instrumentos de patrimonio a los empleados de sus subsidiarias, sujetos a la condición de que éstos presten servicios continuados dentro del grupo durante un periodo de tiempo especificado. Un empleado de una subsidiaria puede ser trasladado a otra subsidiaria durante el periodo especificado de irrevocabilidad de la concesión sin que los derechos del empleado sobre los instrumentos de patrimonio de la controladora que se deriven del acuerdo con pago basado en acciones original se vean afectados. Si las subsidiarias no tienen obligación de liquidar la transacción con pagos basados en acciones con sus empleados, lo contabilizarán como una transacción liquidada mediante instrumentos de patrimonio. Cada subsidiaria medirá los servicios recibidos del empleado por referencia al valor razonable de los instrumentos de patrimonio en la fecha en que los derechos sobre esos instrumentos de patrimonio fueron originalmente concedidos por la controladora, tal como se define en el Apéndice A, y en proporción al periodo para la irrevocabilidad de la concesión que el empleado permaneció en cada subsidiaria.

B60 Si la subsidiaria tiene la obligación de liquidar la transacción con sus empleados en instrumentos de patrimonio de su controladora, contabilizará la transacción como liquidada en efectivo. Cada subsidiaria medirá los servicios recibidos sobre la base del valor razonable en la fecha de la concesión de los instrumentos de patrimonio por la proporción del periodo para la irrevocabilidad de la concesión que el empleado permaneció en cada subsidiaria. Además, cada subsidiaria reconocerá los cambios en el valor razonable de los instrumentos de patrimonio durante el periodo de servicio del empleado en cada subsidiaria.

- B61 El citado empleado, después de su traslado entre las entidades del grupo, podría no cumplir una condición para la irrevocabilidad de la concesión, distinta de una condición de mercado, según se define en el Apéndice A, por ejemplo, si el empleado abandonase el grupo antes de completar el periodo de prestación de servicios. En este caso, puesto que la condición de irrevocabilidad de la concesión es el servicio al grupo, cada subsidiaria ajustará el importe previamente reconocido en relación con los servicios recibidos del empleado conforme a los principios del párrafo 19. Por ello, si los derechos sobre los instrumentos de patrimonio concedidos por la controladora no se consolidasen por el incumplimiento de alguna condición para la irrevocabilidad de la concesión distinta de las condiciones referidas al mercado, no se reconocerá ningún importe acumulado por los servicios recibidos de ese empleado en los estados financieros de cualquier entidad del grupo.

NIF 2

Apéndice C

Modificaciones a otras NIF

Las modificaciones que contiene este Apéndice tendrán vigencia para los periodos anuales que comiencen a partir del 1 de enero de 2005. Si una entidad aplica esta Norma para un periodo anterior, estas modificaciones tendrán también vigencia para el mismo.

* * * * *

Las modificaciones contenidas en este apéndice cuando se emitió la Norma en 2004 se han incorporado a las Normas pertinentes publicadas en este volumen.

Aprobación por el Consejo de la NIIF 2 emitida en febrero de 2004

La Norma Internacional de Información Financiera 2 *Pagos Basados en Acciones* fue aprobada por los catorce miembros del Consejo de Normas Internacionales de Contabilidad.

Sir David Tweedie

Presidente

Thomas E Jones

Vicepresidente

Mary E Barth

Hans-Georg Bruns

Anthony T Cope

Robert P Garnett

Gilbert Gélard

James J Leisenring

Warren J McGregor

Patricia L O'Malley

Harry K Schmid

John T Smith

Geoffrey Whittington

Tatsumi Yamada

NIIF 2

Aprobación por el Consejo de *Condiciones para la Irrevocabilidad de la Concesión y Cancelaciones* (Modificaciones a la NIIF 2) emitido en enero de 2008

Condiciones para la irrevocabilidad de la Concesión y Cancelaciones (Modificaciones a la NIIF 2) se aprobó para su emisión por trece miembros del Consejo de Normas Internacionales de Contabilidad.

Sir David Tweedie

Presidente

Thomas E Jones

Vicepresidente

Mary E Barth

Stephen Cooper

Philippe Danjou

Jan Engström

Robert P Garnett

Gilbert Gélard

James J Leisenring

Warren J McGregor

John T Smith

Tatsumi Yamada

Wei-Guo Zhang

Aprobación por el Consejo de *Transacciones con Pagos Basados en Acciones que se Liquidan en Efectivo del Grupo* (Modificaciones a la NIIF 2) emitido en junio de 2009

Transacciones con Pagos Basados en Acciones que se Liquidan en Efectivo del Grupo (Modificaciones a la NIIF 2) fue aprobada para su publicación por trece de los catorce miembros del Consejo de Normas Internacionales de Contabilidad. El Sr. Kalavacherla se abstuvo por su reciente nombramiento por el Consejo.

Sir David Tweedie	Presidente
Thomas E Jones	Vicepresidente
Mary E Barth	
Stephen Cooper	
Philippe Danjou	
Jan Engström	
Robert P Garnett	
Gilbert Gélard	
Prabhakar Kalavacherla	
James J Leisenring	
Warren J McGregor	
John T Smith	
Tatsumi Yamada	
Wei-Guo Zhang	

NIIF 2

Aprobación por el Consejo de *Clasificación y Medición de Transacciones con Pagos basados en Acciones* (Modificaciones a la NIIF 2) emitido en junio de 2016

Clasificación y Medición de Transacciones con Pagos basados en Acciones se aprobó para su publicación por los catorce miembros del Consejo de Normas Internacionales de Contabilidad.

Hans Hoogervorst

Presidente

Ian Mackintosh

Vicepresidente

Stephen Cooper

Philippe Danjou

Martin Edelmann

Patrick Finnegan

Amaro Gomes

Gary Kabureck

Suzanne Lloyd

Takatsugu Ochi

Darrel Scott

Chungwoo Suh

Mary Tokar

Wei-Guo Zhang

NIIF 3

Combinaciones de Negocios

En abril de 2001 el Consejo de Normas Internacionales de Contabilidad (Consejo) adoptó la NIC 22 *Combinaciones de Negocios*, que había sido originalmente emitida por el Comité de Normas Internacionales de Contabilidad en octubre de 1998. La NIC 22 era en sí misma una versión revisada de la NIC 22 *Combinaciones de Negocios* que se emitió en noviembre de 1983.

En marzo de 2004 el Consejo sustituyó la NIC 22 y tres Interpretaciones relacionadas (SIC-9 *Combinaciones de Negocios—Clasificación como Adquisiciones o como Unificación de Intereses*, SIC-22 *Combinaciones de Negocios—Ajustes Posteriores al Reconocimiento Inicial de los Valores Razonables y de la Plusvalía*, y SIC-28 *Combinaciones de Negocios—“Fecha de Intercambio” y Valor Razonable de los Instrumentos de Patrimonio*) al emitir la NIIF 3 *Combinaciones de Negocios*.

En marzo de 2004 se realizaron modificaciones de menor importancia a la NIIF 3 mediante las NIIF 5 *Activos no Corrientes Mantenidos para la Venta y Operaciones Discontinuas* y NIC 1 *Presentación de Estados Financieros* (revisada en septiembre de 2007), que modificó la terminología utilizada en las Normas, incluyendo la NIIF 3.

En enero de 2008 el Consejo emitió una NIIF 3 revisada. Para una descripción más completa de dichas revisiones, por favor, dirigirse a *Información sobre Antecedentes* en los Fundamentos de las Conclusiones de la NIIF 3.

En octubre de 2018, el Consejo modificó la NIIF 3 mediante la emisión de *Definición de un Negocio* (Modificaciones a la NIIF 3). Esta modificaba la NIIF 3 para limitar y aclarar la definición de un negocio, y para permitir una evaluación simplificada de si un conjunto de actividades y activos adquiridos es un grupo de activos en lugar de un negocio.

Otras Normas han realizado modificaciones de menor importancia en la NIIF 3. Estas incluyen *Mejoras a las NIIF* (emitido en mayo de 2010), NIIF 10 *Estados Financieros Consolidados* (emitida en mayo de 2011), NIIF 13 *Medición del Valor Razonable* (emitida en mayo de 2011), *Entidades de Inversión* (Modificaciones a las NIIF 10, NIIF 12 y NIC 27) (emitida en octubre de 2012), NIIF 9 *Instrumentos Financieros* (Contabilidad de Coberturas y modificaciones a la NIIF 9, NIIF 7 y NIC 39) (emitida en noviembre de 2013), *Mejoras Anuales a las NIIF, Ciclo 2010–2012* (emitida en diciembre de 2013), *Mejoras Anuales a las NIIF, Ciclo 2011–2013* (emitida en diciembre de 2013), NIIF 15 *Ingresos de Actividades Ordinarias procedentes de Contratos con Clientes* (emitida en mayo de 2014) y NIIF 9 *Instrumentos Financieros* (emitida en julio de 2014), NIIF 16 *Arrendamientos* (emitida en enero de 2016), NIIF 17 *Contratos de Seguro* (emitida en mayo de 2017), *Mejoras Anuales a las Normas NIIF, Ciclo 2015-2017* (emitida en diciembre de 2017) y *Modificaciones a las Referencias al Marco Conceptual en las Normas NIIF* (emitida en marzo de 2018).

ÍNDICE

desde el párrafo

NORMA INTERNACIONAL DE INFORMACIÓN FINANCIERA 3	
COMBINACIONES DE NEGOCIOS	
OBJETIVO	1
ALCANCE	2
IDENTIFICACIÓN DE UNA COMBINACIÓN DE NEGOCIOS	3
EL MÉTODO DE LA ADQUISICIÓN	4
Identificación de la adquirente	6
Determinación de la fecha de adquisición	8
Reconocimiento y medición de los activos identificables adquiridos, las obligaciones asumidas y cualquier participación no controladora en la entidad adquirida	10
Reconocimiento y medición de la plusvalía o una ganancia por una compra en términos muy ventajosos	32
Guías adicionales para la aplicación del método de la adquisición a tipos particulares de combinaciones de negocios	41
Periodo de medición	45
Determinación de lo que es parte de la transacción de combinación de negocios	51
MEDICIÓN POSTERIOR Y CONTABILIZACIÓN	54
Derechos readquiridos	55
Pasivos contingentes	56
Activos de indemnización	57
Contraprestación contingente	58
INFORMACIÓN A REVELAR	59
FECHA DE VIGENCIA Y TRANSICIÓN	64
Fecha de vigencia	64
Transición	65
REFERENCIA A LA NIIF 9	67A
DEROGACIÓN DE LA NIIF 3 (2004)	68
APÉNDICES	
A Definiciones de términos	
B Guía de aplicación	
C Modificaciones a otras NIIF	
APROBACIÓN POR EL CONSEJO DE LA NIIF 3 EMITIDA EN ENERO DE 2008	
APROBACIÓN POR EL CONSEJO DE <i>DEFINICIÓN DE UN NEGOCIO</i> EMITIDA EN OCTUBRE DE 2018	

continúa...

...continuación

CON RESPECTO A LOS MATERIALES COMPLEMENTARIOS ENUMERADOS A CONTINUACIÓN, VÉASE LA PARTE B DE ESTA EDICIÓN

EJEMPLOS ILUSTRATIVOS

APÉNDICE

Modificaciones a las guías establecidas en otras NIIF

CON RESPECTO A LOS FUNDAMENTOS DE LAS CONCLUSIONES, VÉASE LA PARTE C DE ESTA EDICIÓN

FUNDAMENTOS DE LAS CONCLUSIONES

APÉNDICE A LOS FUNDAMENTOS DE LAS CONCLUSIONES

Modificaciones a los Fundamentos de las Conclusiones de otras NIIF

OPINIONES EN CONTRARIO

NIIF 3

La Norma Internacional de Información Financiera 3 *Combinaciones de Negocios* (NIIF 3) está contenida en los párrafos 1 a 68 y en los Apéndices A a C. Todos los párrafos tienen igual valor normativo. Los párrafos en letra **negrita** establecen los principales principios. Las definiciones de términos del Apéndice A están en *cursiva* la primera vez que aparecen en la NIIF. Las definiciones de otros términos están contenidas en el Glosario de las Normas Internacionales de Información Financiera. La NIIF 3 debe ser entendida en el contexto de su objetivo y de los Fundamentos de las Conclusiones, del *Prólogo a las Normas Internacionales de Información Financiera* y del *Marco Conceptual para la Información Financiera*. La NIC 8 *Políticas Contables, Cambios en las Estimaciones Contables y Errores* proporciona una base para seleccionar y aplicar las políticas contables en ausencia de guías explícitas.

Norma Internacional de Información Financiera 3

Combinaciones de Negocios

Objetivo

- 1 El objetivo de esta NIIF es mejorar la relevancia, la fiabilidad y la comparabilidad de la información sobre *combinaciones de negocios* y sus efectos, que una entidad que informa proporciona a través de su estado financiero. Para lograrlo, esta NIIF establece principios y requerimientos sobre la forma en que la entidad adquirente:
- (a) reconocerá y medirá en sus estados financieros los activos *identificables* adquiridos, los pasivos asumidos y cualquier *participación no controladora* en la *entidad adquirida*;
 - (b) reconocerá y medirá la *plusvalía* adquirida en la combinación de negocios o una ganancia procedente de una compra en condiciones muy ventajosas; y
 - (c) determinará qué información revelará para permitir que los usuarios de los estados financieros evalúen la naturaleza y los efectos financieros de la combinación de negocios.

Alcance

- 2 Esta NIIF se aplicará a una transacción u otro suceso que cumpla la definición de una combinación de negocios. Esta NIIF no se aplicará a:
- (a) la contabilización de la formación de un acuerdo conjunto en los estados financieros del acuerdo conjunto mismo.
 - (b) la adquisición de un activo o de un grupo de activos que no constituya un *negocio*. En estos casos, la entidad adquirente identificará y reconocerá los activos identificables individuales que se adquirieron (incluyendo los que cumplan con la definición y los criterios de reconocimiento de los *activos intangibles* incluidos en la NIC 38 *Activos Intangibles*) y los pasivos asumidos. El costo del grupo deberá distribuirse entre los activos individualmente identificables y los pasivos sobre la base de sus valores razonables relativos en la fecha de la compra. Esta transacción o suceso no dará lugar a plusvalía.
 - (c) una combinación de entidades o negocios bajo control común (los párrafos B1 a B4 proporcionan las guías de aplicación al respecto).
- 2A Los requerimientos de esta Norma no se aplicarán a la adquisición por una entidad de inversión, tal como se define en la NIIF 10 *Estados Financieros Consolidados*, de una inversión en una subsidiaria que se requiere medir al valor razonable con cambios en resultados.

Identificación de una combinación de negocios

- 3 Una entidad determinará si una transacción u otro suceso es una combinación de negocios mediante la aplicación de la definición de esta NIIF, que requiere que los activos adquiridos y los pasivos asumidos constituyan un negocio. Cuando los activos adquiridos no sean un negocio, la entidad que informa contabilizará la transacción o el otro suceso como la adquisición de un activo. Los párrafos B5 a B12D proporcionan guías sobre la identificación de una combinación de negocios y la definición de un negocio.

El método de la adquisición

- 4 Una entidad contabilizará cada combinación de negocios mediante la aplicación del método de la adquisición.
- 5 La aplicación del método de la adquisición requiere:
- (a) identificación de la adquirente;
 - (b) determinación de la fecha de adquisición;
 - (c) reconocimiento y medición de los activos identificables adquiridos, de los pasivos asumidos y cualquier participación no controladora en la adquirida; y
 - (d) reconocimiento y medición de la plusvalía o ganancia por compra en términos muy ventajosos.

Identificación de la adquirente

- 6 En cada combinación de negocios, una de las entidades que se combinan deberá identificarse como la adquirente.
- 7 Para identificar la adquirente —la entidad que obtiene el *control* de otra entidad, es decir, la adquirida— deberán utilizarse las guías de la NIIF 10. Si ha ocurrido una combinación de negocios pero la aplicación de las guías de la NIIF 10 no indica claramente cuál de las entidades que se combinan es la adquirente, para llevar a cabo esa determinación deberán considerarse los factores incluidos en los párrafos B14 a B18.

Determinación de la fecha de adquisición

- 8 La adquirente identificará la fecha de adquisición, que es aquella en la que se obtiene el control de la adquirida.
- 9 La fecha en la cual la adquirente obtiene el control de la adquirida es generalmente aquella en la que la adquirente transfiere legalmente la contraprestación, adquiere los activos y asume los pasivos de la adquirida—la fecha de cierre. Sin embargo, la adquirente puede obtener el control en una fecha anterior o posterior a la fecha de cierre. Por ejemplo, la fecha de adquisición precederá a la fecha de cierre si un acuerdo escrito prevé que la adquirente obtenga el control de la adquirida en una fecha anterior a la fecha

de cierre. Una adquirente considerará todos los hechos y circunstancias pertinentes.

Reconocimiento y medición de los activos identificables adquiridos, las obligaciones asumidas y cualquier participación no controladora en la entidad adquirida

Principio de reconocimiento

- 10 A la fecha de adquisición, la adquirente reconocerá, por separado de la plusvalía, los activos identificables adquiridos, los pasivos asumidos y cualquier participación no controladora en la adquirida. El reconocimiento de los activos identificables adquiridos y de los pasivos asumidos estará sujeto a las condiciones especificadas en los párrafos 11 y 12.

Condiciones de reconocimiento

- 11 Para cumplir las condiciones de reconocimiento como parte de la aplicación del método de la adquisición, los activos identificables adquiridos y los pasivos asumidos deben satisfacer, a la fecha de la adquisición, las definiciones de activos y pasivos del *Marco Conceptual para la Preparación y Presentación de los Estados Financieros*¹ en la fecha de adquisición. Por ejemplo, a la fecha de la adquisición no son pasivos los costos en que la adquirente espera incurrir en el futuro pero no está obligada a tener, para efectuar su plan de abandonar una actividad de una adquirida o para terminar el empleo de empleados de la adquirida o para reubicarlos. Por ello, la adquirente no reconocerá esos costos como parte de la aplicación del método de la adquisición. En su lugar, la adquirente reconocerá esos costos en sus estados financieros posteriores a la combinación de acuerdo con otras NIIF.
- 12 Además, para cumplir las condiciones para el reconocimiento como parte de la aplicación del método de la adquisición, los activos identificables adquiridos y los pasivos asumidos deben ser parte de lo que la adquirente y la adquirida (o sus anteriores propietarios) intercambiaron en la transacción de la combinación de negocios y no el resultado de transacciones separadas. La adquirente aplicará las guías de los párrafos 51 a 53 para determinar qué activos adquiridos o pasivos asumidos son parte del intercambio por la adquirida y cuáles, si los hubiera, son el resultado de transacciones separadas a ser contabilizadas de acuerdo con su naturaleza y las NIIF aplicables.
- 13 La aplicación por parte de la adquirente del principio y de las condiciones de reconocimiento puede dar lugar a la contabilización de algunos activos y pasivos que la adquirida no haya reconocido previamente como tales en sus estados financieros. Por ejemplo, la adquirente reconocerá los activos

1 Esta Norma requiere que las adquirentes apliquen las definiciones de un activo y un pasivo y las guías de apoyo del *Marco Conceptual para la Preparación y Presentación de los Estados Financieros* del IASC adoptado por el IASB en 2001 en lugar del *Marco Conceptual para la Información Financiera* emitido en 2018.

[Editor's note: Un extracto del Marco Conceptual para la Preparación y Presentación de los Estados Financieros del IASC, adoptado por el Consejo en 2001, está disponible en la página dedicada a la NIIF 3 en la sección "Supporting Implementation" de la página web de la Fundación, bajo la sección "Supporting Implementation by IFRS Standard".]

intangibles identificables adquiridos, tales como un nombre comercial, una patente o una relación con un cliente, que la adquirida no reconoció como activos en sus estados financieros porque los desarrolló internamente y cargó los costos relacionados como gastos.

- 14 Los párrafos B31 a B40 proporcionan guías sobre el reconocimiento de activos intangibles. Los párrafos 22 a 28B especifican los tipos de activos identificables y de pasivos que incluyen partidas para las que esta NIIF proporciona excepciones limitadas del principio y condiciones de reconocimiento.

Clasificación y designación de activos identificables adquiridos y pasivos asumidos en una combinación de negocios

- 15 A la fecha de la adquisición, la adquirente clasificará o designará los activos identificables adquiridos y los pasivos asumidos según sea necesario para la aplicación posterior de otras NIIF. La adquirente efectuará esas clasificaciones o designaciones sobre la base de los acuerdos contractuales, de las condiciones económicas, de sus políticas contables o de operación y de otras condiciones pertinentes tal como existan en la fecha de la adquisición.

- 16 En algunas situaciones, las NIIF proporcionarán diferentes formas de contabilización dependiendo de la forma en que una entidad clasifique o designe un activo o pasivo concreto. Ejemplos de clasificaciones o designaciones que la adquirente hará sobre la base de las correspondientes condiciones tal como existían en la fecha de la adquisición incluyen, pero no se limitan, a:

- (a) la clasificación de activos y pasivos financieros concretos como medidos a valor razonable con cambios en resultados o a costo amortizado, o como un activo financiero medido a valor razonable con cambios en otro resultado integral de acuerdo con la NIIF 9 *Instrumentos Financieros*;
- (b) la designación de un instrumento derivado como un instrumento de cobertura de acuerdo con la NIIF 9; y
- (c) la evaluación de si un derivado implícito debe separarse del contrato anfitrión de acuerdo con la NIIF 9 (que es una cuestión de “clasificación”, según el uso dado por esta NIIF a ese término).

- 17 Esta NIIF estipula una excepción al principio incluido en el párrafo 15:

- (a) la clasificación de un contrato de arrendamiento en el que la adquirida es un arrendador como un arrendamiento operativo o un arrendamiento financiero de acuerdo con la NIIF 16 *Arrendamientos*.
- (b) [eliminado]

La adquirente clasificará esos contratos sobre la base de las condiciones contractuales y de otros factores al comienzo del contrato (o, si las condiciones del contrato han sido modificadas de una manera que cambiaría su clasificación, a la fecha de esa modificación, que puede ser la de adquisición).

Principio de medición

18 **La adquirente medirá los activos identificables adquiridos y los pasivos asumidos a sus valores razonables en la fecha de su adquisición.**

19 Para cada combinación de negocios, la adquirente medirá en la fecha de adquisición los componentes de las participaciones no controladoras en la adquirida que son participaciones en la propiedad actuales y que otorgan a sus tenedores el derecho a una participación proporcional en los activos netos de la entidad en el caso de liquidación:

- (a) valor razonable; o
- (b) a la participación proporcional de los instrumentos de propiedad actuales en los importes reconocidos de los activos netos identificables de la adquirida.

Todos los demás componentes de las participaciones no controladoras se medirán al valor razonable en sus fechas de adquisición, a menos que se requiera otra base de medición por las NIIF.

20 Los párrafos 24 a 31A especifican los tipos de activos y pasivos identificables que incluyen partidas para las que esta NIIF proporciona excepciones limitadas del principio de medición.

Excepciones a los principios de reconocimiento o medición

21 Esta NIIF proporciona excepciones limitadas a sus principios de reconocimiento y medición. Los párrafos 22 a 31A especifican tanto las partidas concretas para las que se establecen excepciones como la naturaleza de éstas. La adquirente contabilizará esas partidas aplicando los requerimientos de los párrafos 22 a 31A, lo que hará que algunas partidas sean:

- (a) contabilizadas ya sea aplicando condiciones de reconocimiento adicionales a las de los párrafos 11 y 12 o aplicando los requerimientos de otras NIIF, lo que dará resultados diferentes a los obtenidos mediante la aplicación de las condiciones y del principio de reconocimiento.
- (b) medidas por importes distintos de sus valores razonables a la fecha de adquisición.

*Excepción al principio de reconocimiento***Pasivos contingentes**

22 La NIC 37 *Provisiones, Pasivos Contingentes y Activos Contingentes* define un pasivo contingente como:

- (a) una obligación posible, surgida a raíz de sucesos pasados y cuya existencia ha de ser confirmada sólo por la ocurrencia o la falta de ocurrencia de uno o más hechos futuros sucesos inciertos que no están enteramente bajo el control de la entidad; o

- (b) una obligación presente, surgida a raíz de sucesos pasados, que no se ha reconocido contablemente porque:
 - (i) no es probable que para satisfacerla se vaya a requerir una salida de recursos que incorporen beneficios económicos; o
 - (ii) el importe de la obligación no pueda ser medido con la suficiente fiabilidad.

23 El requerimiento de la NIC 37 no se aplicará para determinar qué pasivos contingentes se han de reconocer en la fecha de la adquisición. En su lugar la adquirente reconocerá en la fecha de la adquisición un pasivo contingente asumido en una combinación de negocios si es una obligación presente que surja de sucesos pasados y su valor razonable pueda medirse con fiabilidad. Por ello, en contra de la NIC 37, la adquirente reconocerá un pasivo contingente asumido en una combinación de negocios en la fecha de la adquisición, incluso cuando no sea probable que para cancelar la obligación vaya a requerirse una salida de recursos que incorporen beneficios económicos. El párrafo 56 proporciona guías sobre la contabilización posterior de pasivos contingentes.

Excepciones a ambos principios de reconocimiento y medición

Impuesto a las ganancias

24 La adquirente reconocerá y medirá un activo o un pasivo por impuestos diferidos que surjan de los activos adquiridos y de los pasivos asumidos en una combinación de negocios de acuerdo con la NIC 12 *Impuesto a las Ganancias*.

25 La adquirente contabilizará los efectos fiscales potenciales de las diferencias temporarias y de las compensaciones tributarias de una adquirida que existan en la fecha de la adquisición y que surjan como resultado de ésta de acuerdo con la NIC 12.

Beneficios a los empleados

26 La adquirente reconocerá y medirá un pasivo (o un activo, si lo hubiera) relacionado con acuerdos de beneficios a los empleados de la adquirida de acuerdo con la NIC 19 *Beneficios a los Empleados*.

Activos de indemnización

27 En una combinación de negocios, el vendedor puede indemnizar contractualmente a la adquirente por el resultado de una contingencia o de una incertidumbre relacionada con el total o con parte de un determinado activo o pasivo. Por ejemplo, el vendedor puede indemnizar a la adquirente por pérdidas por encima de un determinado importe de un pasivo que surja de una contingencia en particular; en otras palabras, el vendedor garantizará que el pasivo de la adquirente no excederá un determinado importe. Como resultado, la adquirente obtendrá un activo de indemnización. La adquirente reconocerá un activo de indemnización al mismo tiempo que reconozca la partida de indemnización y lo medirá sobre la misma base que ésta, sujeto a la necesidad de establecer una corrección de valor por importes incobrables. Por ello, si la indemnización está relacionada con un activo o pasivo que se

reconoce a la fecha de la adquisición y se mide por su valor razonable a esa fecha, la adquirente reconocerá el activo de indemnización a la fecha de la adquisición, medido a su valor razonable de su fecha de adquisición. En un activo de indemnización medido a valor razonable, los efectos de la incertidumbre respecto a los flujos de efectivo futuros debidos a consideraciones de cobrabilidad están incluidos en la medida del valor razonable y no es necesaria una corrección de valor por separado (el párrafo B41 proporciona guías de aplicación relacionadas).

- 28 En algunas circunstancias, la indemnización puede estar relacionada con un activo o con un pasivo que es una excepción a los principios de reconocimiento o medición. Por ejemplo, una indemnización puede estar relacionada con un pasivo contingente que no se reconoce a la fecha de la adquisición porque su valor razonable a esa fecha no puede medirse con fiabilidad. De forma alternativa, una indemnización puede estar relacionada con un activo o un pasivo (por ejemplo, uno que proceda de un beneficio a empleados) que se mida sobre una base distinta al valor razonable en la fecha de la adquisición. En estas circunstancias, el activo de indemnización deberá reconocerse y medirse utilizando supuestos coherentes con los que se utilicen para medir la partida indemnizada, sujeto a la evaluación por la administración de la cobrabilidad del activo de indemnización y de cualquier limitación contractual sobre el importe indemnizado. El párrafo 57 proporciona guías sobre la contabilización posterior de un activo de indemnización.

Arrendamientos en el que la adquirida es el arrendatario

- 28A La adquirente reconocerá el activo por derecho de uso y los pasivos por arrendamiento para los arrendamientos identificados de acuerdo con la NIIF 16 en los que la adquirida es el arrendatario. No se requiere que la adquirente reconozca los activos por derecho de uso y los pasivos por arrendamiento para:
- (a) arrendamientos para los que el plazo del arrendamiento (como se define en la NIIF 16) termine dentro de 12 meses a partir de la fecha de adquisición; o
 - (b) arrendamientos cuyo activo subyacente es de bajo valor (como se describe en los párrafos B3 a B8 de la NIIF 16).
- 28B La adquirente medirá el pasivo por arrendamiento al valor presente de los pagos por arrendamiento restantes (como se define en la NIIF 16) como si el arrendamiento adquirido fuera un nuevo arrendamiento en la fecha de adquisición. La adquirente medirá el activo por derecho de uso al mismo importe que el pasivo por arrendamiento, ajustado para reflejar los términos favorables o desfavorables del arrendamiento en comparación con los términos del mercado.

Excepciones al principio de medición

Derechos readquiridos

- 29 La adquirente medirá el valor de un derecho readquirido reconocido como un activo intangible basándose en el término contractual restante del contrato relacionado, independientemente de si los participantes del mercado considerarían renovaciones contractuales potenciales para medir el valor razonable. Los párrafos B35 y B36 proporcionan guías de aplicación al respecto.

Transacciones con pagos basados en acciones

- 30 La adquirente medirá un pasivo o un instrumento de patrimonio relacionado con transacciones con pagos basados en acciones de la adquirida o la sustitución de las transacciones con pagos basados en acciones de la adquirida por transacciones con pagos basados en acciones de la adquirente de acuerdo con el método establecido en la NIIF 2 *Pagos Basados en Acciones* en la fecha de adquisición. (Esta NIIF se refiere al resultado de ese método como la “medida basada en el mercado” de la transacción con pagos basados en acciones).

Activos mantenidos para la venta

- 31 La adquirente medirá un activo no corriente adquirido (o un grupo de activos para su disposición) que se clasifique como mantenido para la venta a la fecha de la adquisición de acuerdo con la NIIF 5 *Activos no Corrientes Mantenedidos para la Venta y Operaciones Discontinuas*, al valor razonable menos los costos de venderlo de acuerdo con los párrafos 15 a 18 de dicha NIIF.

Contratos de seguro

- 31A La adquirente medirá un grupo de contratos dentro del alcance de la NIIF 17 *Contratos de Seguro* adquirido en una combinación de negocios como un pasivo o activo de acuerdo con los párrafos 39 y B93 a B95 de la NIIF 17, en la fecha de la adquisición.

Reconocimiento y medición de la plusvalía o una ganancia por una compra en términos muy ventajosos

- 32 La adquirente reconocerá una plusvalía en la fecha de la adquisición medida como el exceso del apartado (a) sobre el (b) siguientes:

- (a) Suma de:
- (i) la contraprestación transferida medida de acuerdo con esta NIIF, que, generalmente, requiere que sea el valor razonable en la fecha de la adquisición (véase el párrafo 37);
 - (ii) el importe de cualquier participación no controladora en la adquirida medida de acuerdo con esta NIIF; y
 - (iii) en una combinación de negocios llevada a cabo por etapas (véanse los párrafos 41 y 42), el valor razonable en la fecha de adquisición de la participación anteriormente tenida por el adquirente en el patrimonio de la adquirida.

- (b) el neto de los importes en la fecha de la adquisición de los activos identificables adquiridos y de los pasivos asumidos, medidos de acuerdo con esta NIIF.

33 En una combinación de negocios en la que la adquirente y la adquirida (o sus propietarios anteriores) intercambian solo instrumentos de patrimonio, el valor razonable en la fecha de adquisición de los instrumentos de patrimonio de la adquirida podría medirse con mayor fiabilidad que el valor razonable en la fecha de adquisición de las participaciones en el patrimonio de la adquirente. Si es así, la adquirente determinará el importe de la plusvalía utilizando el valor razonable en la fecha de adquisición de los instrumentos de patrimonio de la adquirida en lugar del valor razonable en la fecha de adquisición de las participaciones en el patrimonio transferidas. Para determinar el importe de la plusvalía en una combinación de negocios en la que no se transfiere una contraprestación, la adquirente utilizará el valor razonable de su participación en la adquirida en la fecha de adquisición en lugar del valor razonable en la fecha de adquisición de la contraprestación transferida [párrafo 32(a)(i)]. Los párrafos B46 a B49 proporcionan guías de aplicación relacionadas.

Compras en términos muy ventajosos

34 Ocasionalmente, una adquirente realizará una compra en condiciones muy ventajosas, lo que es una combinación de negocios en la que el importe del párrafo 32(b) excede la suma de los importes especificados en el párrafo 32(a). Si ese exceso se mantiene después de aplicar los requerimientos del párrafo 36, la adquirente reconocerá la ganancia resultante en resultados a la fecha de adquisición. La ganancia se atribuirá a la adquirente.

35 Una compra en condiciones muy ventajosas puede suceder, por ejemplo, en una combinación de negocios que es una venta forzada en la que el vendedor actúa bajo coacción. Sin embargo, las excepciones sobre el reconocimiento o la medición de partidas concretas tratadas en los párrafos 22 a 31A pueden también resultar en el reconocimiento de una ganancia (o cambiar el importe de una ganancia reconocida) por una compra en condiciones muy ventajosas.

36 Antes de reconocer una ganancia por una compra en condiciones muy ventajosas, la adquirente reevaluará si ha identificado correctamente todos los activos adquiridos y todos los pasivos asumidos y reconocerá cualesquiera activos adicionales que sean identificados en esta revisión. La adquirente revisará entonces los procedimientos utilizados para medir los importes cuyo reconocimiento a la fecha de adquisición para todas las partidas siguientes:

- (a) los activos identificables adquiridos y los pasivos asumidos;
- (b) la participación no controladora en la adquirida, si la hubiera;
- (c) para una combinación de negocios realizada por etapas, la participación en el patrimonio de la adquirida previamente poseída por la adquirente; y
- (d) la contraprestación transferida.

El objetivo de la revisión es asegurar que las mediciones reflejan adecuadamente la consideración de toda la información disponible en la fecha de la adquisición.

Contraprestación transferida

37 La contraprestación transferida en una combinación de negocios deberá medirse a su valor razonable, que deberá calcularse como la suma de los valores razonables en la fecha de adquisición de los activos transferidos por la adquirente, de los pasivos incurridos por ella con los anteriores propietarios de la adquirida y de las participaciones en el patrimonio emitidas por la adquirente. (Sin embargo, toda porción de incentivos con pagos basados en acciones de la adquirente, intercambiada por incentivos mantenidos por los empleados de la adquirida, que esté incluida en la contraprestación transferida en la combinación de negocios deberá medirse de acuerdo con el párrafo 30 y no por el valor razonable.) Son ejemplos de formas potenciales de contraprestación el efectivo, otros activos, un negocio o una subsidiaria de la adquirente, contraprestaciones contingentes, instrumentos de patrimonio ordinarios o preferentes, opciones, certificados de opción para suscribir títulos (warrants) y participaciones de miembros de entidades mutualistas.

38 La contraprestación transferida puede incluir activos o pasivos de la adquirente que tengan un importe en libros que difiera de sus valores razonables en la fecha de adquisición (por ejemplo activos no monetarios o negocios de la adquirente). Si así fuera, la adquirente medirá nuevamente los activos transferidos o pasivos a sus valores razonables en la fecha de la adquisición y reconocerá las ganancias o pérdidas resultantes, si las hubiera, en resultados. Sin embargo, algunas veces los activos o pasivos transferidos permanecen en la entidad combinada tras la combinación de negocios (por ejemplo, porque los activos o pasivos se transfirieron a la adquirida y no a sus anteriores propietarios), y la adquirente, por ello, retiene el control sobre ellos. En esa situación, la adquirente medirá esos activos y pasivos por sus importes en libros inmediatamente antes de la fecha de adquisición y no reconocerá una ganancia o pérdida en resultados sobre activos o pasivos que controla tanto antes como después de la combinación de negocios.

Contraprestación contingente

39 La contraprestación que la adquirente transfiere a cambio de la adquirida incluye cualquier activo o pasivo que proceda de un acuerdo de contraprestación contingente (véase el párrafo 37). La adquirente reconocerá a la fecha de adquisición el valor razonable de la contraprestación contingente como parte de la contraprestación transferida a cambio de la adquirida.

40 La adquirente clasificará una obligación de pagar una contraprestación contingente que cumple la definición de un instrumento financiero como pasivo financiero o como patrimonio basándose en las definiciones de instrumentos de patrimonio y de pasivo financiero incluidas en el párrafo 11 de la NIC 32 *Instrumentos Financieros: Presentación*. La adquirente clasificará como un activo un derecho a la devolución de contraprestaciones previamente

transferidas si se cumplen determinadas condiciones. El párrafo 58 proporciona guías sobre la contabilización posterior de contraprestaciones contingentes.

Guías adicionales para la aplicación del método de la adquisición a tipos particulares de combinaciones de negocios

Una combinación de negocios realizada por etapas

- 41 Algunas veces, una adquirente obtiene el control de una adquirida en la que tenía una participación en el patrimonio inmediatamente antes de la fecha de la adquisición. Por ejemplo, a 31 de diciembre de 20X1, la Entidad A posee un 35 por ciento de participación no controladora en la Entidad B. En esa fecha, la Entidad A compra una participación adicional del 40 por ciento en la Entidad B, lo que le da el control sobre esta entidad. Esta NIIF denomina esta transacción como una combinación de negocios realizada por etapas, a la que también se refiere algunas veces como adquisición por pasos.
- 42 En una combinación de negocios realizada por etapas, la adquirente medirá nuevamente su participación previamente tenida en el patrimonio de la adquirida por su valor razonable en la fecha de adquisición y reconocerá la ganancia o pérdida resultante, si la hubiera, en el resultado del periodo o en otro resultado integral, según proceda. En periodos anteriores sobre los que se informa, la adquirente pudo haber reconocido en otro resultado integral los cambios en el valor de su participación en el patrimonio de la adquirida. Si así fuera, el importe que fue reconocido en otro resultado integral deberá reconocerse sobre la misma base que se requeriría si la adquirente hubiera dispuesto directamente de la anterior participación mantenida en el patrimonio.
- 42A Cuando una parte de un acuerdo conjunto (tal como se define en la NIIF 11 *Acuerdos Conjuntos*) obtiene el control de un negocio que es una operación conjunta (tal como se define en la NIIF 11), y tenía derechos a los activos y obligaciones por los pasivos relacionados con esa operación conjunta inmediatamente antes de la fecha de adquisición, la transacción es una combinación de negocios realizada por etapas. Por ello, la adquirente aplicará los requerimientos relativos a una combinación de negocios realizada por etapas, incluyendo la nueva medición de la participación anteriormente mantenida en la operación conjunta en la forma descrita en el párrafo 42. Al hacerlo así, la adquirente medirá nuevamente la totalidad de su participación anteriormente mantenida en la operación conjunta.

Una combinación de negocios realizada sin la transferencia de la contraprestación

- 43 Algunas veces, una adquirente obtiene el control de una adquirida sin la transferencia de una contraprestación. Para contabilizar estas combinaciones de negocios se aplica el método de la adquisición. Estas circunstancias incluyen:

- (a) La adquirida recompra un número suficiente de sus propias acciones de modo que una inversora existente (la adquirente) obtiene el control.
- (b) La caducidad de derechos de veto minoritarios que anteriormente impedían a la adquirente controlar una adquirida en la que la primera tenía la mayoría de los derechos de voto.
- (c) La adquirente y la adquirida acuerdan combinar sus negocios solo mediante un contrato. La adquirente no transfiere ninguna contraprestación a cambio del control de una adquirida y no mantiene participaciones en el patrimonio en la adquirida, ni en la fecha de adquisición ni con anterioridad. Ejemplos de combinaciones de negocios realizadas solo mediante un contrato incluyen la unión de dos negocios en un acuerdo de cotización en conjunto o la formación de una sociedad anónima con doble cotización en bolsa.

44 En una combinación de negocios realizada solo mediante un contrato, la adquirente atribuirá a los propietarios de la adquirida el importe de los activos netos de ésta última reconocido de acuerdo con esta NIIF. En otras palabras, las participaciones en el patrimonio de la adquirida tenidas por otras partes distintas de la adquirente son una participación no controladora en los estados financieros de la adquirente posteriores a la adquisición, incluso si el resultado es que todas las participaciones en el patrimonio de la adquirida se atribuyen a participaciones no controladoras.

Periodo de medición

45 Si la contabilización inicial de una combinación de negocios está incompleta al final del periodo contable en el que la combinación ocurre, la adquirente informará en sus estados financieros de los importes provisionales de las partidas cuya contabilización está incompleta. Durante el periodo de medición, la adquirente ajustará retroactivamente los importes provisionales reconocidos a la fecha de la adquisición para reflejar la nueva información obtenida sobre hechos y circunstancias que existan en la fecha de la adquisición y que, si hubieran sido conocidas, habrían afectado a la medición de los importes reconocidos en esa fecha. Durante el periodo de medición la adquirente también reconocerá activos o pasivos adicionales si obtiene nueva información sobre hechos y circunstancias que existían en la fecha de la adquisición y que, si hubieran sido conocidos, habrían resultado en el reconocimiento de esos activos y pasivos a esa fecha. El periodo de medición terminará tan pronto como la adquirente reciba la información que estuviera buscando sobre hechos y circunstancias que existían en la fecha de la adquisición o concluya que no se puede obtener más información. Sin embargo, el periodo de medición no excederá de un año a partir de la fecha de adquisición.

46 El periodo de medición es aquél tras la fecha de adquisición durante el cual la adquirente puede ajustar los importes provisionales reconocidos en una combinación de negocios. El periodo de medición proporciona a la adquirente un plazo razonable para obtener la información necesaria para identificar y medir, en la fecha de la adquisición y con los requerimientos de esta NIIF:

- (a) los activos identificables adquiridos, los pasivos asumidos y cualquier participación no controladora en la adquirida;
- (b) la contraprestación transferida a la adquirida (o el otro importe utilizado para medir la plusvalía);
- (c) en una combinación de negocios realizada en etapas, la participación en el patrimonio de la adquirida anteriormente tenida por la adquirente; y
- (d) la plusvalía resultante o la ganancia por una compra realizada en condiciones muy ventajosas.

47 La adquirente considerará todos los factores pertinentes para determinar si la información obtenida tras la fecha de la adquisición debería resultar en un ajuste en los importes provisionales reconocidos o si esa información procede de sucesos ocurridos después de la fecha de la adquisición. Los factores pertinentes incluyen la fecha en que se obtuvo la información adicional y si la adquirente puede identificar una razón para un cambio en los importes provisionales. La información que se obtiene poco después de la fecha de la adquisición tiene mayor probabilidad de reflejar circunstancias existentes en la fecha de la adquisición que la obtenida varios meses después. Por ejemplo, es probable que la venta de un activo a un tercero poco después de la fecha de la adquisición por un importe que difiere significativamente de su valor razonable provisional medido para esa fecha indique un error en el importe provisional, a menos que pueda identificarse un suceso entre un momento y el otro que haya cambiado su valor razonable.

48 La adquirente reconocerá un incremento (disminución) en el importe provisional reconocido para un activo identificable (pasivo) por medio de una disminución (incremento) en la plusvalía. Sin embargo, la nueva información obtenida durante el periodo de medición puede dar lugar, algunas veces, a un ajuste del importe provisional de más de un activo o pasivo. Por ejemplo, la adquirente puede haber asumido un pasivo para pagar daños relacionados con un accidente en una de las instalaciones de la adquirida, total o parcialmente cubierta por la póliza de seguros de responsabilidad de la adquirida. Si la adquirente obtiene nueva información durante el periodo de medición sobre el valor razonable en la fecha de adquisición de ese pasivo, el ajuste de la plusvalía que proceda de un cambio en el importe provisional reconocido para el pasivo sería compensado (en todo o en parte) por el ajuste que corresponda de la plusvalía que proceda de un cambio en el importe provisional reconocido por el derecho por cobrar de la aseguradora por la reclamación.

49 Durante el periodo de medición, la adquirente reconocerá ajustes del importe provisional como si la contabilización de la combinación de negocios hubiera sido completada en la fecha de la adquisición. Así, la adquirente revisará en la medida en que sea necesario, la información comparativa presentada en los estados financieros de periodos anteriores, lo que incluye la realización de cambios en la depreciación, amortización u otros con efectos sobre el resultado reconocidos para completar la contabilización inicial.

NIIF 3

- 50 Tras el periodo de medición, la adquirente sólo revisará la contabilidad de una combinación de negocios para corregir un error de acuerdo con la NIC 8 *Políticas Contables, Cambios en las Estimaciones Contables y Errores*.

Determinación de lo que es parte de la transacción de combinación de negocios

- 51 La adquirente y la adquirida pueden tener una relación preexistente u otro acuerdo antes de las negociaciones para el comienzo de la combinación de negocios, o pueden llevar a cabo un acuerdo durante las negociaciones que esté separado de la combinación de negocios. En cualquiera de las dos situaciones, la adquirente identificará todos los importes que no formen parte de lo que la adquirente y la adquirida (o sus anteriores propietarios) intercambian en la combinación de negocios, es decir, importes que no son parte del intercambio por la adquirida. La adquirente sólo reconocerá como parte de la aplicación del método de la adquisición la contraprestación transferida por la adquirida y los activos adquiridos y pasivos asumidos en el intercambio por la adquirida. Las transacciones separadas deberán contabilizarse de acuerdo con las NIIF que correspondan.
- 52 Es probable que una transacción realizada por la adquirente o en nombre de ella o principalmente en beneficio de ésta o de la entidad combinada, y no fundamentalmente en beneficio de la adquirida (o sus anteriores propietarios) antes de la combinación, sea una transacción separada. Los siguientes son ejemplos de transacciones separadas a las que no se les debe aplicar el método de la adquisición:
- (a) una transacción que, de hecho, cancela relaciones preexistentes entre la adquirente y la adquirida;
 - (b) una transacción que remunera a los empleados o a los anteriores propietarios de la adquirida por servicios futuros; y
 - (c) una transacción que reembolsa a la adquirida o a sus anteriores propietarios por el pago de los costos de la adquirente relacionados con la adquisición.

Los párrafos B50 a B62 proporcionan guías de aplicación relacionadas.

Costos relacionados con la adquisición

- 53 Son costos relacionados con la adquisición aquellos en que incurre la adquirente para llevar a cabo una combinación de negocios. Estos costos incluyen los honorarios de búsqueda; asesoramiento, jurídicos, contables, de valoración y otros honorarios profesionales o de consultoría; costos generales de administración, incluyendo los de mantener un departamento interno de adquisiciones; y costos de registro y emisión de títulos de deuda y de patrimonio. La adquirente contabilizará los costos relacionados con la adquisición como gastos en los periodos en que los costos se hayan incurrido y los servicios se hayan recibido, con una excepción. Los costos de emisión de deuda o títulos de patrimonio se reconocerán de acuerdo con la NIC 32 y la NIIF 9.

Medición posterior y contabilización

54 En general, una adquirente medirá y contabilizará posteriormente los activos adquiridos, los pasivos asumidos o incurridos y los instrumentos de patrimonio emitidos en una combinación de negocios de acuerdo con otras NIIF aplicables a esas partidas, dependiendo de su naturaleza. Sin embargo, esta NIIF proporciona guías sobre la medición y contabilización de los siguientes activos adquiridos, pasivos asumidos o incurridos e instrumentos de patrimonio emitidos en una combinación de negocios:

- (a) derechos readquiridos;
- (b) pasivos contingentes reconocidos en la fecha de la adquisición;
- (c) activos de indemnización; y
- (d) contraprestación contingente.

El párrafo B63 proporciona guías de aplicación al respecto.

Derechos readquiridos

55 Un derecho readquirido reconocido como un activo intangible deberá amortizarse a lo largo del periodo de vigencia del contrato restante en el que se concedió el derecho. Una adquirente que posteriormente venda a un tercero un derecho readquirido, incluirá el importe en libros del activo intangible al determinar la ganancia o pérdida de la venta.

Pasivos contingentes

56 Tras el reconocimiento inicial y hasta que el pasivo se liquide, cancele o expire, la adquirente medirá un pasivo contingente reconocido en una combinación de negocios al mayor de:

- (a) el importe que se reconocería de acuerdo con la NIC 37; y
- (b) el importe reconocido inicialmente menos, en su caso, el importe de ingresos acumulados reconocidos de acuerdo con los principios de la NIIF 15 *Ingresos de Actividades Ordinarias procedentes de Contratos con Clientes*.

Este requerimiento no se aplicará a contratos contabilizados de acuerdo con la NIIF 9.

Activos de indemnización

57 Al final de cada periodo posterior sobre el que se informe, la adquirente medirá un activo de indemnización que fue reconocido en la fecha de adquisición sobre la misma base que el pasivo o activo indemnizado, sujeto a cualesquiera limitaciones contractuales sobre su importe y, para un activo de indemnización que no se mida posteriormente por su valor razonable, a la evaluación de la administración sobre su cobrabilidad. La adquirente dará de baja en cuentas el activo de indemnización únicamente cuando lo cobre, lo venda o pierda de cualquier otra forma el derecho sobre él.

Contraprestación contingente

- 58 Algunos cambios en el valor razonable de una contraprestación contingente que la adquirente reconozca después de la fecha de la adquisición pueden resultar de información adicional que la adquirente obtenga después de esa fecha sobre hechos y circunstancias que existían en la fecha de la adquisición. Estos cambios son ajustes del periodo de medición de acuerdo con los párrafos 45 a 49. Sin embargo, los cambios que procedan de sucesos ocurridos tras la fecha de la adquisición, tales como cumplir un objetivo de ganancias, alcanzar un precio por acción determinado o alcanzar un hito en un proyecto de investigación y desarrollo, no son ajustes del periodo de medición. La adquirente contabilizará los cambios en el valor razonable de una contraprestación contingente que no sean ajustes del periodo de medición de la forma siguiente:
- (a) Las contraprestaciones contingentes clasificadas como patrimonio no deberán medirse nuevamente y su liquidación posterior deberá contabilizarse dentro del patrimonio.
 - (b) Otras contraprestaciones contingentes que:
 - (i) Se encuentren dentro del alcance de la NIIF 9, deberán medirse por su valor razonable, en la fecha de presentación y los cambios en el valor razonable se reconocerán en el resultado del periodo de acuerdo con la NIIF 9.
 - (ii) No se encuentren dentro del alcance de la NIIF 9, deberán medirse por su valor razonable, en la fecha de presentación y los cambios en el valor razonable se reconocerán en el resultado del periodo.

Información a revelar

- 59 La adquirente revelará información que permita que los usuarios de sus estados financieros evalúen la naturaleza y efectos financieros de una combinación de negocios que haya efectuado, ya sea:
- (a) durante el periodo corriente sobre el que se informa; o
 - (b) después del final del periodo contable pero antes de que los estados financieros hayan sido autorizados para su emisión.
- 60 Para cumplir con el objetivo del párrafo 59, la adquirente revelará la información especificada en los párrafos B64 a B66.
- 61 La adquirente revelará información que permita que los usuarios de sus estados financieros evalúen los efectos financieros de los ajustes reconocidos en el periodo corriente sobre el que se informa que estén relacionados con las combinaciones de negocios que tuvieron lugar en el mismo o en periodos anteriores.
- 62 Para cumplir con el objetivo del párrafo 61, la adquirente revelará la información especificada en el párrafo B67.

- 63 Si la información a revelar específicamente requerida por esta y otras NIIF no cumple los objetivos establecidos en los párrafos 59 a 61, la adquirente revelará cualquier información adicional que sea necesaria para cumplir esos objetivos.

Fecha de vigencia y transición

Fecha de vigencia

- 64 Esta NIIF deberá aplicarse prospectivamente a las combinaciones de negocios cuya fecha de adquisición sea a partir del comienzo del primer periodo anual sobre el que se informe que se inicie a partir del 1 de julio de 2009. Se permite su aplicación anticipada. Sin embargo, esta NIIF deberá aplicarse únicamente al comienzo de un periodo anual sobre el que se informe que comience a partir del 30 de junio de 2007. Si una entidad aplica esta NIIF antes del 1 de julio de 2009, revelará este hecho y aplicará al mismo tiempo la NIC 27 (modificada en 2008).
- 64A [Eliminado]
- 64B *Mejoras a las NIIF* emitido en mayo de 2010 modificó los párrafos 19, 30 y B56 y añadió los párrafos B62A y B62B. Una entidad aplicará esas modificaciones a los periodos anuales que comiencen a partir del 1 de julio de 2010. Se permite su aplicación anticipada. Si una entidad aplicase las modificaciones en un período que comience con anterioridad, revelará este hecho. La aplicación debe ser prospectiva a partir de la fecha en que la entidad aplicó por primera vez esta NIIF.
- 64C Los párrafos 65A a 65E se añadieron mediante *Mejoras a las NIIF* emitido en mayo de 2010. Una entidad aplicará esas modificaciones a los periodos anuales que comiencen a partir del 1 de julio de 2010. Se permite su aplicación anticipada. Si una entidad aplicase las modificaciones en un período que comience con anterioridad, revelará este hecho. Las modificaciones se aplicarán a los saldos de contraprestaciones contingentes que surjan de combinaciones de negocios con una fecha de adquisición anterior a la aplicación de esta NIIF, tal como se emitió en 2008.
- 64D [Eliminado]
- 64E La NIIF 10, emitida en mayo de 2011, modificó los párrafos 7, B13, B63(e) y el Apéndice A. Una entidad aplicará esas modificaciones cuando aplique la NIIF 10.
- 64F La NIIF 13 *Medición del Valor Razonable*, emitida en mayo de 2011, modificó los párrafos 20, 29, 33, 47, la definición de valor razonable del Apéndice A y los párrafos B22, B40, B43 a B46, B49 y B64. Una entidad aplicará esas modificaciones cuando aplique la NIIF 13.
- 64G El documento *Entidades de Inversión* (Modificaciones a las NIIF 10, NIIF 12 y NIC 27), emitido en octubre de 2012, modificó el párrafo 7 y añadió el párrafo 2A. Una entidad aplicará esas modificaciones a periodos anuales que comiencen a partir del 1 de enero de 2014. Se permite la aplicación anticipada

NIIF 3

de *Entidades de Inversión*. Si una entidad aplica esas modificaciones con anterioridad, aplicará también todas las modificaciones incluidas en *Entidades de Inversión* al mismo tiempo.

64H [Eliminado]

64I El documento *Mejoras Anuales a las NIIF, Ciclo 2010-2012*, emitido en diciembre de 2013, modificó los párrafos 40 y 58 y añadió el párrafo 67A y su encabezamiento correspondiente. Una entidad aplicará de forma prospectiva esa modificación a las combinaciones de negocios para las cuales la fecha de adquisición se encuentre a partir del 1 de julio de 2014. Se permite su aplicación anticipada. Una entidad puede aplicar la modificación de forma anticipada siempre que también se utilicen la NIIF 9 y la NIC 37 (ambas modificadas por el documento *Mejoras Anuales a las NIIF, Ciclo 2010-2012*). Si una entidad aplicase la modificación en un periodo que comience con anterioridad, revelará ese hecho.

64J El documento *Mejoras Anuales a las NIIF, Ciclo 2011–2013*, emitido en diciembre de 2013, modificó el párrafo 2(a). Una entidad aplicará esa modificación de forma prospectiva en los periodos anuales que comiencen a partir del 1 julio de 2014. Se permite su aplicación anticipada. Si una entidad aplicase la modificación en un periodo que comience con anterioridad, revelará ese hecho.

64K La NIIF 15 *Ingresos de Actividades Ordinarias procedentes de Contratos con Clientes*, emitida en mayo de 2014, modificó el párrafo 56. Una entidad aplicará esa modificación cuando aplique la NIIF 15.

64L La NIIF 9, emitida en julio de 2014, modificó los párrafos 16, 42, 53, 56, 58 y B41 y eliminó los párrafos 64A, 64D y 64H. Una entidad aplicará esas modificaciones cuando aplique la NIIF 9.

64M La NIIF 16 emitida en enero de 2016 modificó los párrafos 14, 17, B32 y B42, eliminó los párrafos B28 a B30 y sus encabezamientos relacionados y añadió los párrafos 28A y 28B y sus encabezamientos relacionados. Una entidad aplicará esas modificaciones cuando aplique la NIIF 16.

64N La NIIF 17, emitida en mayo de 2017, modificó los párrafos 17, 20, 21, 35 y B63, y después del párrafo 31 añadió un encabezamiento y el párrafo 31A. Una entidad aplicará esas modificaciones cuando aplique la NIIF 17.

64O *Mejoras Anuales a las Normas NIIF, Ciclo 2015-2017*, emitida en diciembre de 2017, añadió el párrafo 42A. Una entidad aplicará prospectivamente esas modificaciones a las combinaciones de negocios cuya fecha de adquisición sea a partir del comienzo del primer periodo anual sobre el que se informa que se inicie a partir del 1 de enero de 2019. Se permite su aplicación anticipada. Si una entidad aplicase las modificaciones en un periodo que comience con anterioridad, revelará ese hecho.

64P *Definición de un Negocio* emitida en octubre de 2018, añadió los párrafos B7A a B7C, B8A y B12A a B12D, modificó la definición del término "negocio", en el Apéndice A, modificó los párrafos 3, B7 a B9, B11 y B12 y eliminó el párrafo B10. na entidad aplicará prospectivamente esas modificaciones a las

combinaciones de negocios cuya fecha de adquisición sea a partir del comienzo del primer periodo anual sobre el que se informa que se inicie a partir del 1 de enero de 2020 y a adquisiciones de activos que tienen lugar a partir del inicio de ese periodo. Se permite la aplicación anticipada de estas modificaciones. Si una entidad aplica esas modificaciones en un periodo que comience con anterioridad, revelará este hecho.

Transición

- 65 Los activos y pasivos que surgieron de combinaciones de negocios cuya fecha de adquisición fue anterior a la aplicación de esta NIIF no deberán ajustarse por la aplicación de esta NIIF.
- 65A Los saldos de contraprestaciones contingentes que surgen de combinaciones de negocios cuyas fechas de adquisición precedían la fecha en que una entidad aplicó por primera vez esta NIIF tal como se emitió en 2008 no deberán ajustarse en la primera aplicación de esta NIIF. Los párrafos 65B a 65E deberán aplicarse en la contabilización posterior de esos saldos. Los párrafos 65B a 65E no se aplicarán a la contabilización de saldos de contraprestaciones contingentes que surjan de combinaciones de negocios con fechas de adquisición a partir de la fecha en que la entidad aplicó por primera vez esta NIIF tal como se emitió en 2008. En los párrafos 65B a 65E, combinación de negocios se refiere exclusivamente a combinaciones de negocios cuya fecha de adquisición precedía a la aplicación de esta NIIF tal como se emitió en 2008.
- 65B Si un acuerdo de combinación de negocios prevé un ajuste al costo de la combinación que depende de hechos futuros, la adquirente incluirá el importe de ese ajuste en el costo de la combinación en la fecha de la adquisición si el ajuste es probable y puede medirse con fiabilidad.
- 65C Un acuerdo de combinación de negocios puede permitir ajustes al costo de la combinación que dependen de uno o más hechos futuros. El ajuste puede, por ejemplo, depender de un nivel específico de beneficio que se mantenga u obtenga en periodos futuros, o en que se mantenga el precio de mercado de los instrumentos emitidos. Es posible habitualmente estimar el importe de cualquiera de estos ajustes en el momento de la contabilización inicial de la combinación sin deteriorar la fiabilidad de la información, incluso en presencia de cierta incertidumbre. Si los hechos futuros no tienen lugar o la estimación necesita revisarse, el costo de la combinación de negocios se ajustará en consecuencia.
- 65D Sin embargo, cuando un acuerdo de combinación de negocios prevé un ajuste, ese ajuste no se incluirá en el costo de la combinación en el momento de la contabilización inicial de la combinación si no es probable o no puede medirse con fiabilidad. Si ese ajuste posteriormente pasa a ser probable y puede medirse con fiabilidad, la contraprestación adicional se tratará como un ajuste al costo de la combinación.
- 65E En algunas circunstancias, se puede requerir que la adquirente realice un pago posterior al vendedor como compensación por una reducción en el valor de los activos cedidos, instrumentos de patrimonio emitidos o pasivos incurridos o asumidos por la adquirente a cambio del control de la adquirida. Este es el

NIIF 3

caso, por ejemplo, cuando la adquirente garantiza el precio de mercado de instrumentos de patrimonio o deuda emitidos como parte del costo de la combinación de negocios y se le requiere que emita instrumentos de patrimonio o deuda adicionales para restablecer el costo originalmente determinado. En estos casos, no se reconoce incremento alguno en el costo de la combinación de negocios. En el caso de instrumentos de patrimonio, el valor razonable del pago adicional se compensa mediante una reducción igual en el valor atribuido a los instrumentos inicialmente emitidos. En el caso de instrumentos de deuda, el pago adicional se considera una reducción en la prima o un incremento en el descuento sobre la emisión inicial.

- 66 Una entidad, tal como una entidad mutualista, que no haya aplicado todavía la NIIF 3 y tenga una o más combinaciones de negocios que fueron contabilizadas utilizando el también conocido con anterioridad como método de la adquisición, aplicará las disposiciones transitorias de los párrafos B68 y B69.

Impuesto a las ganancias

- 67 Para combinaciones de negocios cuya fecha de adquisición sea anterior a la aplicación de esta NIIF, la adquirente aplicará prospectivamente el requerimiento del párrafo 68 de la NIC 12, modificada por esta NIIF. Es decir, la adquirente no ajustará la contabilidad de combinaciones de negocios anteriores por cambios previamente reconocidos en los activos por impuestos diferidos reconocidos. Sin embargo, a partir de la fecha en que esta NIIF se aplique, la adquirente reconocerá, como un ajuste en el resultado (o, si la NIC 12 lo requiere, fuera del resultado), los cambios en los activos por impuestos diferidos.

Referencia a la NIIF 9

- 67A Si una entidad aplica esta Norma pero no utiliza todavía la NIIF 9, cualquier referencia a la NIIF 9 deberá interpretarse como una referencia a la NIC 39.

Derogación de la NIIF 3 (2004)

- 68 Esta NIIF deroga la NIIF 3 *Combinaciones de Negocios* (emitida en 2004).

Apéndice A

Definiciones de términos

Este Apéndice forma parte integrante de la NIIF.

adquirida	El negocio o negocios cuyo control obtiene la adquirente en una combinación de negocios .
adquirente	La entidad que obtiene el control de la adquirida .
fecha de adquisición	Fecha en la que la adquirente obtiene el control sobre la adquirida .
negocio	Un conjunto integrado de actividades y activos susceptibles de ser dirigidos y gestionados con el propósito de proporcionar bienes o servicios a los clientes, que genera ingresos por inversiones (tales como dividendos o intereses) u otros ingresos de actividades ordinarias.
combinación de negocios	Una transacción u otro suceso en el que una adquirente obtiene el control de uno o más negocios . Las transacciones algunas veces denominadas “verdaderas fusiones” o “fusiones entre iguales” también son combinaciones de negocios en el sentido en que se utiliza el término en esta NIIF.
contraprestación contingente	Generalmente, una obligación de la adquirente de transferir activos adicionales o participaciones en el patrimonio a los anteriores propietarios de una adquirida como parte de un intercambio para el control de ésta si ocurren determinados sucesos futuros o se cumplen ciertas condiciones. Sin embargo, la <i>contraprestación contingente</i> también puede dar a la adquirente el derecho a recuperar contraprestaciones previamente transferidas si se cumplen determinadas condiciones.
participaciones en el patrimonio	A efectos de esta NIIF, <i>participaciones en el patrimonio</i> se utiliza en sentido amplio para referirse a las participaciones en la propiedad de entidades que pertenecen a los inversores y propietarios, participaciones de partícipes o miembros de entidades mutualistas .
valor razonable	<i>Valor razonable</i> es el precio que se recibiría por vender un activo o que se pagaría por transferir un pasivo en una transacción ordenada entre participantes del mercado en la fecha de la medición. (Véase NIIF 13)
plusvalía	Un activo que representa los beneficios económicos futuros que surgen de otros activos adquiridos en una combinación de negocios que no están identificados individualmente ni reconocidos de forma separada.
identificable	Un activo es <i>identificable</i> si:

- (a) es separable, es decir, es susceptible de ser separado o dividido de la entidad y vendido, transferido, entregado en explotación, arrendado o intercambiado, fuere individualmente o junto con un contrato relacionado, un activo identificable o un pasivo, independientemente de si la entidad se proponga ejercer estas opciones; o
- (b) surge de derechos contractuales o de otros derechos de tipo legal, con independencia de que esos derechos sean transferibles o separables de la entidad o de otros derechos y obligaciones.

activo intangible Un activo **identificable**, de carácter no monetario y sin sustancia física.

entidad mutualista Una entidad, distinta de las que son propiedad del inversor, que proporciona directamente a sus **propietarios**, miembros o partícipes, dividendos, costos más bajos u otros beneficios económicos. Por ejemplo, una compañía de seguros de carácter mutualista, cooperativa de crédito y una entidad cooperativa son todas ellas entidades de carácter mutualista.

participación no controladora El patrimonio de una subsidiaria no atribuible, directa o indirectamente, a la controladora.

propietarios A efectos de esta NIIF, *propietarios* se utiliza en sentido amplio para referirse a los poseedores de **participaciones en el patrimonio** de las entidades que pertenecen a inversores y a los propietarios, partícipes o miembros de **entidades mutualistas**.

Apéndice B

Guía de aplicación

Este Apéndice forma parte integrante de la NIIF.

Combinaciones de negocios de entidades bajo control común [aplicación del párrafo 2(c)]

- B1 Esta NIIF no se aplica a combinaciones de negocios de entidades o negocios bajo control común. Una combinación de negocios entre entidades o negocios bajo control común es una combinación de negocios en la que todas las entidades o negocios que se combinan están controlados, en última instancia, por una misma parte o partes, tanto antes como después de la combinación de negocios, y ese control no es transitorio.
- B2 Deberá considerarse que un grupo de personas físicas controlan una entidad cuando, como resultado de acuerdos contractuales, tienen colectivamente el poder para dirigir sus políticas financieras y de operación, con el fin de obtener beneficios de sus actividades. Por ello, una combinación de negocios está fuera del alcance de esta NIIF cuando el mismo grupo de personas físicas tiene, como consecuencia de acuerdos contractuales, el poder colectivo de última instancia de dirigir las políticas financieras y de operación de cada una de las entidades que se combinan, de forma que obtiene beneficios de sus actividades, y dicho poder colectivo de última instancia no sea transitorio.
- B3 Una entidad puede estar controlada por una persona física, o por un grupo de personas físicas que actúen conjuntamente bajo un acuerdo contractual, y esa persona o grupo de personas pueden no estar sujetos a los requerimientos de información financiera de las NIIF. Por ello, para considerar que una combinación de negocios involucra a entidades bajo control común, no es necesario que las entidades que se combinan se incluyan dentro de los mismos estados financieros consolidados procedentes de la combinación de negocios.
- B4 La proporción de participaciones no controladoras en cada una de las entidades que se combinan, antes y después de la combinación de negocios, no es relevante para determinar si la misma involucra a entidades bajo control común. De forma similar, el hecho de que alguna de las entidades que se combinan sea una subsidiaria excluida de los estados financieros consolidados, no será relevante para determinar si la combinación involucra a entidades bajo control común.

Identificación de una combinación de negocios (aplicación del párrafo 3)

- B5 Esta NIIF define una combinación de negocios como una transacción u otro suceso en el que una adquirente obtiene el control de uno o más negocios. Una adquirente puede obtener el control de una adquirida mediante diferentes formas, por ejemplo:

NIF 3

- (a) transfiriendo efectivo, equivalentes al efectivo u otros activos (incluyendo activos netos que constituyen un negocio);
- (b) incurriendo en pasivos;
- (c) emitiendo participaciones en el patrimonio;
- (d) proporcionando más de un tipo de contraprestación; o
- (e) sin transferir contraprestación, incluyendo la de solo mediante un contrato (véase el párrafo 43).

B6 Una combinación de negocios puede estructurarse de diferentes formas por motivos legales, fiscales o de otro tipo, lo que incluye pero no se limita a:

- (a) uno o más negocios se convierten en subsidiarias de una adquirente o los activos netos de uno o más negocios se fusionan legalmente en la adquirente;
- (b) una entidad que se combina transfiere sus activos netos, o sus propietarios transfieren sus participaciones en el patrimonio, a otra entidad que se combina o a sus propietarios;
- (c) todas las entidades que se combinan transfieren sus activos netos, o los propietarios de esas entidades transfieren sus participaciones en el patrimonio, a una nueva entidad constituida (en ocasiones conocida como una combinación por absorción o por puesta en conjunto); o
- (d) un grupo de anteriores propietarios de una de las entidades que se combinan obtiene el control de la entidad combinada.

Definición de un negocio (aplicación del párrafo 3)

B7 Un negocio consiste en insumos y procesos aplicados a estos insumos que tienen la capacidad de contribuir a la creación de productos. Los tres elementos de un negocio se definen de la forma siguiente (para guías sobre los elementos de un negocio, véanse los párrafos B8 a B12D):

- (a) **Insumo:** Todo recurso económico que elabora, productos, o tiene la capacidad de contribuir a la creación de productos si se le aplica uno o más procesos. Algunos ejemplos incluyen activos no corrientes (incluyendo activos intangibles o derechos a utilizar activos no corrientes), propiedad intelectual, la capacidad de acceder a materiales o derechos necesarios y empleados
- (b) **Proceso:** Todo sistema, norma, protocolo, convención o regla que aplicado a un insumo o insumos, elabora productos o tiene la capacidad de contribuir a la creación de productos. Son ejemplos los procesos de gestión estratégica, de operación y de gestión de recursos. Estos procesos habitualmente están documentados, pero la capacidad intelectual de una plantilla de trabajadores organizada que tenga la formación y experiencia necesarias, siguiendo reglas y convenciones, puede proporcionar los procesos necesarios susceptibles de aplicarse a los insumos para elaborar productos. (Generalmente, la contabilidad, la

facturación, la confección de nóminas y otros sistemas administrativos no son procesos utilizados para elaborar productos.)

- (c) **Producto:** El resultado de insumos y procesos aplicados a éstos que proporcionan bienes o servicios a clientes, generan ingresos de inversión (tales como dividendos o intereses) u otros ingresos de actividades ordinarias.

Prueba opcional para identificar la concentración de valor razonable

B7A El párrafo B7B establece una prueba opcional (la prueba de concentración) que permite una evaluación simplificada de si un conjunto de actividades y negocios adquiridos no es un negocio. Una entidad puede optar por aplicar, o no aplicar, la prueba. Una entidad puede realizar esta elección por separado para cada transacción u otro suceso. La prueba de concentración tiene las siguientes consecuencias:

- (a) Si se cumple la prueba de concentración, el conjunto de actividades y activos se determina que no es un negocio y no se necesita una evaluación posterior.
- (b) Si no se cumple la prueba de concentración, o si la entidad opta por no aplicar la prueba, la entidad realizará, entonces, la evaluación establecida en los párrafos B8 a B12D.

B7B La prueba de concentración se cumple si sustancialmente todo el valor razonable de los activos brutos adquiridos se concentra en un solo activo identificable o grupo de activos identificables similares. A efectos de la prueba de concentración:

- (a) los activos brutos adquiridos excluirán el efectivo y los equivalentes al efectivo, los activos por impuestos diferidos, y la parte de la plusvalía procedente de los efectos de los pasivos por impuestos diferidos.
- (b) El valor razonable de los activos brutos adquiridos incluirá cualquier contraprestación transferida (más el valor razonable de las participaciones no controladoras y el valor razonable de las participaciones anteriormente mantenidas) por encima del valor razonable de los activos identificables netos adquiridos. El valor razonable de los activos brutos adquiridos puede determinarse normalmente como el total obtenido añadiendo el valor razonable de la contraprestación transferida (más el valor razonable de las participaciones no controladoras y el valor razonable de las participaciones anteriormente mantenidas) con respecto al valor razonable de los pasivos asumidos (distintos de los pasivos por impuestos diferidos), excluyendo las partidas identificadas en el subpárrafo (a). Sin embargo, si el valor razonable de los activos brutos adquiridos es mayor que ese total, se puede necesitar, en ocasiones, un cálculo más preciso.

- (c) Un solo activo identificable incluirá cualquier activo o grupo de activos que se reconocería y mediría como un solo activo identificable en una combinación de negocios.
- (d) Si un activo tangible está unido a otro, y no se puede físicamente separar de este y utilizar de forma independiente (o de un activo subyacente sujeto a un arrendamiento, como se define en la NIIF 16 *Arrendamientos*), sin incurrir en costos, o disminuciones significativos de la utilidad o del valor razonable de cualquiera de los dos activos (por ejemplo, terrenos y edificios), esos activos se considerarán como un único activo identificable.
- (e) Al evaluar si los activos son similares, una entidad considerará la naturaleza de cada activo identificable único y los riesgos asociados con la gestión y creación de productos de los activos (es decir, las características del riesgo).
- (f) No se considerarán activos similares:
 - (i) un activo tangible y un activo intangible;
 - (ii) activos tangibles de diferentes clases (por ejemplo, inventarios, fabricación de equipo y automóviles) a menos que se consideren un activo identificable único de acuerdo con el criterio del subpárrafo (d);
 - (iii) activos intangibles identificables de diferentes clases (por ejemplo, nombres de marcas, licencias y activos intangibles en desarrollo);
 - (iv) un activo financiero y un activo no financiero;
 - (v) activos financieros de diferentes clases (por ejemplo, cuentas por cobrar e inversiones en instrumentos de patrimonio); y
 - (vi) activos identificables que están dentro de la misma clase de activo pero que tienen características de riesgo significativamente diferentes.

B7C Los requerimientos del párrafo B7B no modifican las guías sobre activos similares de la NIC 38 *Activos Intangibles*; ni modifican el significado del término "clase" de la NIC 16 *Propiedades, Planta y Equipo*, la NIC 38 y la NIIF 7 *Instrumentos Financieros: Información a Revelar*.

Elementos de un negocio

B8 Aunque los negocios generalmente generan productos, no se requiere que éstos sean generados para que un conjunto integrado de actividades y activos cumpla las condiciones para ser considerados como un negocio. Para poder ser dirigido y gestionado, a los efectos identificados en la definición de un negocio, un conjunto integrado de actividades y activos requiere dos elementos esenciales—insumos y procesos aplicados a éstos. Un negocio no necesita incluir todos los insumos y procesos que el vendedor utiliza al operar ese negocio. Sin embargo, para ser considerado un negocio, un conjunto

integrado de actividades y activos debe incluir, como mínimo, un insumo y un proceso sustantivo, de manera que juntos contribuyan de forma significativa a la capacidad de elaborar productos. Los párrafos B12 a B12D especifican cómo evaluar si un proceso es esencial.

- B8A Si un conjunto adquirido de actividades y activos tiene productos, la continuación en la obtención de los ingresos de actividades ordinarias no indica, por sí misma, que se han adquirido un insumo y un proceso sustantivo.
- B9 La naturaleza de los elementos de un negocio varía según sectores industriales y según la estructura de las operaciones (actividades) de una entidad, incluyendo la etapa de desarrollo de la entidad. Los negocios establecidos tienen a menudo numerosos tipos distintos de insumos, procesos y productos, mientras que los negocios nuevos tienen a menudo pocos insumos y procesos y en ocasiones solo un producto. Casi todos los negocios también tienen pasivos, pero un negocio no necesita tener pasivos. Además, un conjunto adquirido de actividades y activos que no es un negocio podría tener pasivos.
- B10 [Eliminado]
- B11 La determinación de si un conjunto concreto de actividades y activos es un negocio debe basarse en si el conjunto integrado es susceptible de ser dirigido y gestionado como un negocio por un participante en el mercado. Así, para evaluar si un conjunto concreto es un negocio, no es importante si el vendedor opera el conjunto como un negocio o si la adquirente pretende operar el conjunto como un negocio.

Evaluación de si un proceso adquirido es sustantivo

- B12 Los párrafos B12A a B12D explican cómo evaluar si un proceso adquirido es sustantivo si el conjunto adquirido de actividades y activos no tiene productos (párrafo B12B) y si tiene productos (párrafo B12C).
- B12A Un ejemplo de un conjunto adquirido de actividades y activos que no tiene productos en la fecha de la adquisición es una entidad en su etapa inicial que no ha comenzado a generar ingresos de actividades ordinarias. Más aún, si un conjunto adquirido de actividades y activos estuvo generando ingresos de actividades ordinarias en la fecha de la adquisición, se considera que tiene productos en esa fecha, incluso si posteriormente no generará más ingresos de actividades ordinarias para clientes externos, por ejemplo, porque se integrará en la adquirente.
- B12B Si un conjunto de actividades y activos no tiene productos en la fecha de la adquisición, un proceso adquirido (o grupo de procesos) se considerará sustantivo solo si:
- (a) es fundamental para la capacidad de desarrollar o convertir un insumo o insumos adquiridos en productos; y

NIF 3

- (b) los insumos adquiridos incluyen una plantilla de trabajadores organizada que tiene la necesaria formación, conocimiento o experiencia para realizar esos procesos (o grupo de procesos) y otros insumos que la plantilla de trabajadores organizada podría desarrollar o convertir en productos. Esos otros insumos podrían incluir:
 - (i) propiedad intelectual que podría usarse para desarrollar un bien o servicio;
 - (ii) otros recursos económicos que podrían desarrollarse para elaborar productos; o
 - (iii) derechos a obtener acceso a los materiales necesarios o derechos que permitan la creación de productos futuros.

Ejemplos de insumos mencionados en los subpárrafos (b)(i) a (iii) incluyen tecnología, proyectos de investigación y desarrollo en proceso, activos inmobiliarios y derechos mineros.

B12C Si un conjunto de actividades y activos tiene productos en la fecha de la adquisición, un proceso adquirido (o grupo de procesos) se considerará sustantivo si, al aplicarlo a un insumo o insumos adquiridos:

- (a) es fundamental para la capacidad de continuar elaborando productos, y los productos adquiridos incluyen una plantilla de trabajadores organizada con la necesaria formación, conocimiento o experiencia para realizar esos procesos (o grupo de procesos); o
- (b) contribuye de forma significativa a la capacidad de continuar elaborando productos y:
 - (i) se considera único o escaso; o
 - (ii) no puede sustituirse sin costo, esfuerzo, o retraso significativo en la capacidad de continuar elaborando productos.

B12D El siguiente análisis adicional apoya los párrafos B12B y B12C:

- (a) Un contrato adquirido es un insumo y no es un proceso sustantivo. No obstante, un contrato adquirido, por ejemplo, un contrato para la gestión externalizada de la propiedad o la gestión externalizada del activo puede dar acceso a una plantilla de trabajadores organizada. Una entidad evaluará si una plantilla de trabajadores organizada a la que se accede a través de este contrato realiza un proceso sustantivo que la entidad controla, y, por ello, ha adquirido. Factores a considerar al realizar esa evaluación incluyen la duración del contrato y sus términos de renovación.
- (b) Dificultades en sustituir una plantilla de trabajadores organizada adquirida pueden indicar que ésta realiza un proceso que es fundamental para la capacidad de elaborar productos.
- (c) Un proceso (o grupo de procesos) no es fundamental si, por ejemplo, es secundario o menor dentro del contexto de todos los procesos requeridos para elaborar productos.

Identificación de la adquirente (aplicación de los párrafos 6 y 7)

- B13 Para identificar la adquirente –la entidad que obtiene el control de la adquirida– deberán utilizarse las guías de la NIIF 10 *Estados Financieros Consolidados*. Si ha ocurrido una combinación de negocios pero la aplicación de las guías de la NIIF 10 no indica claramente cuál de las entidades que se combinan es la adquirente, para llevar a cabo esa determinación deberán considerarse los factores incluidos en los párrafos B14 a B18.
- B14 En una combinación de negocios efectuada principalmente mediante la transferencia de efectivo u otros activos o incurriendo en pasivos, la adquirente será generalmente la entidad que transfiere el efectivo u otros activos o incurre en los pasivos.
- B15 En una combinación de negocios efectuada principalmente por intercambio de participaciones en el patrimonio, la adquirente será generalmente la entidad que emite sus instrumentos de patrimonio. Sin embargo, en algunas combinaciones de negocios, comúnmente denominadas “adquisiciones inversas”, la entidad emisora es la adquirida. Los párrafos B19 a B27 proporcionan guías sobre la contabilización de adquisiciones inversas. Para identificar la adquirente en una combinación de negocios efectuada por intercambio de participaciones en el patrimonio, deberán considerarse también otros factores pertinentes y circunstancias, incluyendo:
- (a) *los derechos de voto relativos en la entidad combinada tras la combinación de negocios*—La adquirente es generalmente la entidad que se combina, cuyos propietarios como grupo retienen o reciben la mayor porción de derechos de voto en la entidad combinada. Para determinar qué grupo de propietarios mantiene o recibe la mayor porción de derechos de voto, una entidad considerará la existencia de acuerdos de voto especiales o inusuales y opciones, certificados de opción para suscribir títulos (warrants) o instrumentos convertibles.
 - (b) *la existencia de una gran minoría de participaciones con voto en la entidad combinada, si otro propietario o grupo organizado de propietarios no tiene una participación de voto significativa*—La adquirente es generalmente la entidad que se combina cuyo propietario único o grupo organizado de propietarios mantiene la mayor participación minoritaria de voto en la entidad combinada.
 - (c) *la composición del órgano de gobierno de la entidad combinada*—La adquirente es generalmente la entidad que se combina cuyos propietarios tienen la capacidad de elegir o nombrar o cesar a la mayoría de los miembros del órgano de gobierno de la entidad combinada.
 - (d) *la composición de la alta dirección de la entidad combinada*—La adquirente es generalmente la entidad que se combina, cuya (anterior) dirección domina la dirección de la entidad combinada.

- (e) *las condiciones del intercambio en las participaciones en el patrimonio*—La adquirente es generalmente la entidad que se combina que paga una prima sobre el valor razonable de las participaciones en el patrimonio anterior a la combinación de la otra u otras entidades que se combinan.
- B16 La adquirente es generalmente la entidad que se combina cuyo tamaño relativo (medido en, por ejemplo en forma de activos, ingresos de actividades ordinarias o beneficios) es significativamente mayor que el de la otra u otras entidades que se combinan.
- B17 En una combinación de negocios que implica a más de dos entidades, la determinación de la adquirente incluirá la consideración, entre otras cosas, de cuál de las entidades que se combinan inició la combinación, así como el tamaño relativo de las entidades que se combinan.
- B18 Una nueva entidad constituida para efectuar una combinación de negocios no es necesariamente la adquirente. Cuando se constituya una nueva entidad para emitir participaciones en el patrimonio para llevar a cabo una combinación de negocios, deberá identificarse como la adquirente a una de las entidades que se combinan que existiera antes de la combinación, aplicando las guías de los párrafos B13 a B17. Por el contrario, la adquirente puede ser una nueva entidad que transfiera efectivo u otros activos o incurra en pasivos como contraprestación.

Adquisiciones inversas

- B19 Una adquisición inversa tiene lugar cuando la entidad que emite títulos (la adquirente legal) se identifica como la adquirida a efectos contables sobre la base de las guías de los párrafos B13 a B18. La entidad cuyas participaciones en el patrimonio se adquieren (la adquirida legal) debe ser la adquirente para que la transacción se considere una adquisición inversa a efectos contables. Por ejemplo, las adquisiciones inversas se producen en ocasiones cuando una entidad que no cotiza quiere cotizar pero no quiere registrar sus acciones de capital. Para conseguirlo, la entidad que no cotiza acordará con una entidad que cotiza la adquisición de sus participaciones en el patrimonio a cambio de las participaciones en el patrimonio de la entidad que cotiza. En este ejemplo, la entidad que cotiza es la **adquirente legal** porque emite sus participaciones en el patrimonio, y la entidad que no cotiza es la **adquirida legal** porque se adquieren sus participaciones en el patrimonio. Sin embargo, la aplicación de las guías de los párrafos B13 a B18 da lugar a identificar:
- (a) a la entidad que cotiza como la **adquirida** a efectos contables (la adquirida contable); y
 - (b) a la entidad que no cotiza como la **adquirente** a efectos contables (la adquirente contable).

La adquirida contable debe cumplir la definición de un negocio para que la transacción se contabilice como una adquisición inversa y se apliquen todos los principios de reconocimiento y medición de esta NIIF, incluyendo el requerimiento de reconocer una plusvalía.

Medición de la contraprestación transferida

- B20 En una adquisición inversa, es usual que la adquirente a efectos contables no otorgue contraprestaciones a la adquirida. En su lugar, la adquirida a efectos contables generalmente emite sus acciones de capital para los propietarios de la adquirente a efectos contables. Por consiguiente, el valor razonable en la fecha de la adquisición de la contraprestación transferida por la adquirente a efectos contables por su participación en la adquirida a efectos contables se basa en el número de participaciones en el patrimonio que la subsidiaria legal habría tenido que emitir para dar a los propietarios de la controladora legal el mismo porcentaje de instrumentos de patrimonio en la entidad combinada que resulte de la adquisición inversa. El valor razonable del número de participaciones en el patrimonio calculado de esa forma puede utilizarse como valor razonable de la contraprestación transferida a cambio de la adquirida.

Elaboración y presentación de los estados financieros consolidados

- B21 Los estados financieros consolidados elaborados después de una adquisición inversa se emitirán bajo el nombre de la controladora legal (la adquirida a efectos contables), pero se describirán en las notas como una continuación de los estados financieros de la subsidiaria legal (la adquirente a efectos contables), con un ajuste que se realizará retroactivamente en el capital legal de la adquirente a efectos contables refleje el capital legal de la adquirida a efectos contables. Ese ajuste se requiere para reflejar el capital de la controladora legal (la adquirida a efectos contables). También se ajustará retroactivamente la información comparativa presentada en esos estados financieros consolidados para reflejar el capital legal de la controladora legal (la adquirida a efectos contables).
- B22 Dado que los estados financieros consolidados representan la continuación de los estados financieros de la subsidiaria legal excepto por su estructura de capital, los estados financieros consolidados reflejarán:
- (a) Los activos y pasivos de la subsidiaria legal (la adquirente a efectos contables) reconocidos y medidos a su valor en libros anterior a la combinación.
 - (b) Los activos y pasivos de la controladora legal (la adquirida a efectos contables) se reconocerán y medirán de acuerdo con esta NIIF.
 - (c) Las ganancias acumuladas y otros saldos de patrimonio de la subsidiaria legal (la adquirente a efectos contables) **antes** de la combinación de negocios.
 - (d) El importe reconocido como participaciones en el patrimonio emitidas en los estados financieros consolidados, determinado sumando a las participaciones en el patrimonio emitidas de la subsidiaria legal (la adquirente a efectos contables) en circulación inmediatamente antes de la combinación de negocios a valor razonable de la controladora legal (la adquirida a efectos contables). Sin embargo, la estructura de patrimonio (es decir, el número y tipo de participaciones en el

patrimonio emitidas) refleja la estructura de patrimonio de la controladora legal (la adquirida a efectos contables), incluyendo las participaciones en el patrimonio que la controladora legal emitió a efectos de la combinación. Por consiguiente, la estructura del patrimonio de la subsidiaria legal (la adquirente a efectos contables) se reexpresará utilizando el ratio de intercambio establecido en el acuerdo de adquisición para reflejar el número de acciones de la controladora legal (la adquirida a efectos contables) emitido en la adquisición inversa.

- (e) La parte proporcional de la participación no controladora del importe en libros anterior a la combinación de las ganancias acumuladas de la subsidiaria legal (la adquirente a efectos contables) y otras participaciones en el patrimonio, tal como se discute en los párrafos B23 y B24.

Participación no controladora

B23 En una adquisición inversa, algunos de los propietarios de la adquirida legal (la que se contabiliza como adquirente a efectos contables) pueden no intercambiar sus participaciones en el patrimonio por los de la controladora legal (la adquirida a efectos contables). Estos propietarios se tratan como participaciones no controladoras en los estados financieros consolidados posteriores a la adquisición inversa. Esto es así porque los propietarios de la adquirida legal que no intercambian sus participaciones en el patrimonio por los de la adquirente legal tienen únicamente participación en los resultados y activos netos de la adquirida legal—pero no en los resultados y activos netos de la entidad combinada. Por el contrario, aun cuando la adquirente legal sea la adquirida a efectos contables, los propietarios de la adquirente legal tienen una participación en los resultados y activos netos de la entidad combinada.

B24 Los activos y pasivos de la adquirida legal se medirán y reconocerán en los estados financieros consolidados por sus importes en libros anteriores a la combinación [véase el párrafo B22(a)]. Por ello, en una adquisición inversa, la participación no controladora refleja la participación proporcional de los accionistas no controladores en los importes en libros anteriores a la combinación de los activos netos de la adquirida legal, incluso cuando las participaciones no controladoras en otras adquisiciones se midan a sus valores razonables en la fecha de la adquisición.

Ganancias por acción

B25 Como se ha señalado en el párrafo B22(d), la estructura del patrimonio de los estados financieros consolidados elaborados después de una adquisición inversa, reflejará la estructura del patrimonio de la adquirente legal (adquirida a efectos contables), incluyendo las participaciones en el patrimonio emitidos por la adquirente legal para efectuar la combinación de negocios.

B26 Para calcular el promedio ponderado de acciones ordinarias en circulación (el denominador del cálculo de las ganancias por acción) durante el periodo en que haya ocurrido la adquisición inversa:

- (a) el número de acciones ordinarias en circulación desde el comienzo de ese periodo hasta la fecha de la adquisición deberá calcularse sobre la base del promedio ponderado de las acciones ordinarias en circulación de la adquirida legal (adquirente a efectos contables) durante el periodo multiplicado por el ratio de intercambio establecido en el acuerdo de fusión; y
 - (b) el número de acciones ordinarias en circulación desde la fecha de adquisición hasta el final de dicho periodo deberá ser el número real de acciones ordinarias que la adquirente legal (la adquirida a efectos contables) haya tenido en circulación durante ese periodo.
- B27 La ganancia por acción básica para cada ejercicio comparativo previo a la fecha de la adquisición presentada en los estados consolidados posteriores a una adquisición inversa deberá calcularse dividiendo:
- (a) el resultado de la adquirida legal atribuible a los accionistas ordinarios en cada uno de esos periodos por
 - (b) el promedio ponderado histórico del número de acciones ordinarias en circulación de la adquirida legal multiplicado por el ratio de intercambio establecido en el acuerdo de adquisición.

Reconocimiento de activos particulares adquiridos y de pasivos asumidos (aplicación de los párrafos 10 a 13)

B28–B30 [Eliminado]

Activos intangibles

- B31 La adquirente reconocerá, de forma separada a la plusvalía, los activos intangibles identificables adquiridos en una combinación de negocios. Un activo intangible es identificable si cumple el criterio de separabilidad o bien el de legalidad contractual.
- B32 Un activo intangible que cumple el criterio de legalidad contractual es identificable incluso si el activo no es transferible o separable de la adquirida o de otros derechos y obligaciones. Por ejemplo:
- (a) [eliminado]
 - (b) Una adquirida posee y opera una planta de energía nuclear. La licencia para operar esa planta de energía es un activo intangible que cumple el criterio de legalidad contractual para el reconocimiento separado de la plusvalía, incluso si la adquirente no puede vender dicha licencia o transferirla separadamente de la planta de energía adquirida. Una adquirente puede reconocer el valor razonable de la licencia de operación y el valor razonable de la planta de energía como un solo activo para propósitos de información financiera si las vidas útiles de estos activos son similares.

NIF 3

- (c) Una adquirida posee una patente de tecnología. Ella ha dado en explotación esa patente a terceros para su uso exclusivo fuera del mercado nacional, recibiendo a cambio un porcentaje especificado de los ingresos futuros de actividades ordinarias en el extranjero. Tanto la patente de tecnología como el acuerdo de explotación relacionado cumplen el criterio de legalidad contractual para el reconocimiento separado de la plusvalía incluso si no fuera factible la venta o intercambio por separado de la patente y el acuerdo de explotación relacionado.

B33 El criterio de separabilidad significa que un activo intangible adquirido es susceptible de ser separado o escindido de la adquirida y vendido, transferido, dado en explotación, arrendado o intercambiado, ya sea individualmente o junto con el contrato, activo identificable o pasivo con los que guarde relación. Un activo intangible que la adquirente sea capaz de vender, dar en explotación o de intercambiar de cualquier otra forma por otra cosa de valor, cumple el criterio de separabilidad incluso si la adquirente no se propone venderlo, darlo en explotación o intercambiarlo de otra forma. Un activo intangible adquirido cumple el criterio de separabilidad si existe evidencia de transacciones de intercambio para ese tipo de activo o de un activo de carácter similar, incluso si estas transacciones son infrecuentes e independientemente de si la adquirente está involucrada o no en ellas. Por ejemplo, las listas de clientes y subscriptores se dan frecuentemente en explotación y de esta forma cumplen el criterio de separabilidad. Incluso si una adquirida cree que su lista de clientes tiene características diferentes de otras, el hecho de que las listas de clientes sean frecuentemente dadas en explotación significa generalmente que la lista de clientes adquirida cumple el criterio de separabilidad. Sin embargo, una lista de clientes adquirida en una combinación de negocios podría no cumplir el criterio de separabilidad si las condiciones de confidencialidad u otros acuerdos prohibieran a una entidad la venta de información sobre sus clientes, su arrendamiento o su intercambio de otra forma.

B34 Un activo intangible que no es individualmente separable de la adquirida o entidad combinada cumple el criterio de separabilidad si es separable junto con un contrato, activo identificable o pasivo con el que guarde relación. Por ejemplo:

- (a) Participantes en el mercado intercambian pasivos avalados con depósitos y activos intangibles relacionados del depositante en transacciones de intercambio observables. Por ello, la adquirente debería reconocer el activo intangible relacionado del depositante de forma separada de la plusvalía.
- (b) Una adquirida posee una marca comercial registrada y documentada, pero el producto de marca registrada suele producirse por medios técnicos no patentados. Para transferir la propiedad de una marca registrada, también se requiere que el propietario transfiera todo lo necesario para que el nuevo propietario elabore un producto o servicio imposible de distinguir del elaborado por el anterior. Dado que los medios técnicos no patentados deben separarse de la adquirida o

entidad combinada y vendidos si se vende la marca registrada relacionada, se cumple el criterio de separabilidad.

Derechos readquiridos

- B35 Como parte de una combinación de negocios, una adquirente puede readquirir un derecho que tenía previamente concedido a una adquirida para utilizar uno o más activos reconocidos o no reconocidos de la adquirida. Ejemplos de tales derechos incluyen un derecho a usar la marca de la adquirente en régimen de contrato de franquicia o un derecho a usar la tecnología de la adquirente en régimen de acuerdo de licencia de la tecnología. Un derecho readquirido es un activo intangible identificable que la adquirente reconoce separadamente de la plusvalía. El párrafo 29 proporciona guías sobre la medición de un derecho readquirido y el párrafo 55 proporciona guías sobre la contabilización posterior de un derecho readquirido.
- B36 La adquirente reconocerá una ganancia o pérdida de cancelación siempre que las condiciones del contrato que dan lugar a un derecho de readquisición sean favorables o desfavorables con relación a las condiciones de transacciones corrientes de mercado para la misma partida u otras similares. El párrafo B52 proporciona guías para la medición de esa ganancia o pérdida de cancelación.

Plantilla laboral organizada y otras partidas que no son identificables

- B37 La adquirente incluirá en la plusvalía el valor de un activo intangible adquirido que no es identificable en la fecha de la adquisición. Por ejemplo, una adquirente puede atribuir valor a la existencia de una plantilla laboral organizada, que es un grupo de empleados existente que permite que la adquirente continúe la operación de un negocio adquirido desde la fecha de adquisición. Una plantilla laboral organizada no representa el capital intelectual de la plantilla entrenada—conocimiento y la experiencia (a menudo especializados) que los empleados de una adquirida aportan a sus trabajos. Dado que la plantilla organizada no es un activo identificable a reconocerse de forma separada de la plusvalía cualquier valor atribuido se incluirá en ésta.
- B38 La adquirente también incluirá en la plusvalía todo valor atribuido a las partidas que no cumplan las condiciones necesarias para su consideración como activos en la fecha de la adquisición. Por ejemplo, la adquirente puede atribuir valor a contratos potenciales que la adquirida esté negociando con nuevos clientes potenciales en la fecha de la adquisición. Puesto que esos contratos potenciales no son en sí mismos activos en la fecha de la adquisición, la adquirente no los reconocerá de forma separada de la plusvalía. La adquirente no debería reclasificar posteriormente el valor de esos contratos de la plusvalía por sucesos que ocurran tras la fecha de la adquisición. Sin embargo, la adquirente debería evaluar los hechos y circunstancias que rodean a los sucesos que tengan lugar poco después de la adquisición para determinar si un activo intangible reconocible por separado existía en la fecha de la adquisición.

NIIF 3

- B39 Tras el reconocimiento inicial, una adquirente contabilizará los activos intangibles adquiridos en una combinación de negocios de acuerdo con lo dispuesto en la NIC 38 *Activos Intangibles*. Sin embargo, como se describe en el párrafo 3 de la NIC 38, la contabilidad de algunos activos intangibles adquiridos tras el reconocimiento inicial se prescribe en otras NIIF.
- B40 El criterio de identificabilidad determina si un activo intangible se reconocerá de forma separada de la plusvalía. Sin embargo, el criterio ni proporciona guías sobre la medición del valor razonable de un activo intangible ni restringe los supuestos utilizados para medir el valor razonable de un activo intangible. Por ejemplo, la adquirente tendría en cuenta los supuestos que los participantes del mercado utilizarían al fijar el precio del activo intangible al medir el valor razonable, tales como expectativas de renovaciones de contratos futuros. No es necesario que las renovaciones en sí mismas cumplan los criterios de identificabilidad. (Sin embargo, véase el párrafo 29, que establece una excepción al principio de medición del valor razonable para los derechos readquiridos reconocidos en una combinación de negocios). Los párrafos 36 y 37 de la NIC 38 proporcionan guías para determinar si los activos intangibles deben combinarse en una sola unidad de cuenta con otros activos tangibles o intangibles.

Medición del valor razonable de activos identificables particulares y participaciones no controladoras en una adquirida (aplicación de los párrafos 18 y 19)

Activos con flujos de efectivo inciertos (correcciones valorativas)

- B41 La adquirente no reconocerá por separado una corrección valorativa en la fecha de la adquisición para activos adquiridos en una combinación de negocios que se midan por sus valores razonables en esa fecha porque los efectos de la incertidumbre sobre los flujos de efectivo futuros están incluidos en la medida del valor razonable. Por ejemplo, debido a que esta NIIF requiere que la adquirente mida las cuentas por cobrar adquiridas, incluyendo los préstamos, por su valor razonable en la fecha de la adquisición en la contabilización de una combinación de negocios, la adquirente no reconocerá una corrección valorativa por separado para los flujos de efectivo contractuales que en esa fecha se estimen incobrables o una corrección de valor para pérdidas crediticias esperadas.

Activos sujetos a arrendamientos operativos en los que la adquirida es el arrendador

- B42 Al medir el valor razonable en la fecha de la adquisición de un activo tal como un edificio o una patente que está sujeta a un arrendamiento operativo en el que la adquirida es el arrendador, la adquirente tendrá en cuenta las condiciones del arrendamiento. La adquirente no reconocerá por separado un activo o un pasivo si las condiciones de un arrendamiento operativo son favorables o desfavorables al compararlas con las condiciones del mercado.

Activos que la adquirente pretende no utilizar o utilizar de un modo diferente al de otros participantes del mercado utilizarían

- B43 Para proteger su posición competitiva, o por otras razones, la adquirente puede pretender no utilizar de forma activa un activo no financiero adquirido o puede pretender no utilizar el activo de acuerdo con su máximo y mejor uso. Por ejemplo, ese puede ser el caso de un activo intangible de investigación y desarrollo adquirido que la adquirente prevé utilizar de forma defensiva para impedir a otros utilizarlo. No obstante, la adquirente medirá el valor razonable del activo no financiero suponiendo su máximo y mejor uso por los participantes del mercado de acuerdo con la premisa de valoración adecuada, tanto inicialmente, como al medir el valor razonable menos los costos de disposición para pruebas de deterioro de valor posteriores.

Participación no controladora en una adquirida

- B44 Esta NIIF permite que la adquirente mida una participación no controladora en una adquirida por su valor razonable en la fecha de la adquisición. Algunas veces una adquirente estará en condiciones de medir el valor razonable en la fecha de la adquisición de una participación no controladora sobre la base de un precio cotizado en un mercado activo para las acciones (es decir, las no poseídas por la adquirente). En otras situaciones, sin embargo, no estará disponible un precio cotizado de mercado activo para las acciones. En estas situaciones, la adquirente debería medir el valor razonable de la participación no controladora utilizando otras técnicas de valoración.
- B45 Los valores razonables de la participación de la adquirente en la adquirida pueden ser diferentes de los de la participación no controladora medidos con relación a cada acción. Probablemente, la principal diferencia sea la inclusión de una prima por control en el valor razonable por acción de la participación de la adquirente en la adquirida o, por el contrario, la introducción de un descuento por la falta de control (también denominado como descuento de participación no controladora) en el valor razonable por acción de la participación no controladora si los participantes del mercado tuvieran en cuenta esta prima o descuento al fijar el precio de la participación no controladora.

Medición de la plusvalía o de una ganancia procedente de una compra en condiciones muy ventajosas

Medición del valor razonable en la fecha de la adquisición de la participación de la adquirente en la adquirida utilizando técnicas de valoración (aplicación del párrafo 33)

- B46 Para medir la plusvalía o una ganancia por una compra en condiciones muy ventajosas (véanse los párrafos 32 a 34) en una combinación de negocios llevada a cabo sin la transferencia de una contraprestación, la adquirente debe sustituir el valor razonable en la fecha de la adquisición de su participación en

la adquirida por el valor razonable en la fecha de la adquisición de la contraprestación transferida.

Consideraciones especiales en la aplicación del método de la adquisición a combinaciones de entidades mutualistas (aplicación del párrafo 33)

- B47 Cuando se combinan dos entidades mutualistas, el valor razonable del patrimonio o de las participaciones de los miembros en la adquirida (o el valor razonable de ésta) pueden ser medibles de forma más fiable que el valor razonable de las participaciones de los miembros transferidas por la adquirente. En esa situación, el párrafo 33 requiere que la adquirente determine el importe de la plusvalía utilizando el valor razonable en la fecha de adquisición de la participación en el patrimonio de la adquirida en lugar del valor razonable en la fecha de adquisición de la participación en el patrimonio de la adquirente transferida como contraprestación. Además, en una combinación de negocios de entidades mutualistas la adquirente reconocerá los activos netos de la adquirida como un aumento directo del capital o patrimonio en su estado de situación financiera, no como un aumento en las ganancias acumuladas, lo que es coherente con la forma en que otros tipos de entidades aplican el método de la adquisición.
- B48 Aunque las entidades mutualistas son similares en muchos aspectos a otros negocios, tienen características distintas que surgen principalmente de que sus miembros son clientes y propietarios. Los miembros de entidades mutualistas generalmente esperan recibir beneficios de su pertenencia a la entidad, a menudo en forma de tarifas reducidas pagadas por bienes y servicios o de retornos. La parte de retornos distribuida a cada miembro se basa a menudo en el importe de negocio que el miembro llevó a cabo con la entidad mutualista durante el año.
- B49 Una medición del valor razonable de una entidad mutualista debería incluir el supuesto de lo que los participantes en el mercado harían sobre los beneficios de los miembros futuros, así como cualesquiera otros supuestos pertinentes que los participantes en el mercado pudieran hacer sobre la entidad mutualista. Por ejemplo, para medir el valor razonable de una entidad mutualista puede utilizarse una técnica de valor presente. Los flujos de efectivo utilizados como datos de entrada para el modelo deben basarse en los flujos de efectivo esperados de la entidad mutualista, que probablemente serán los que reflejen rebajas para beneficio del miembro, tales como el cobro de tarifas reducidas por bienes y servicios.

Determinación de lo que forma parte de la transacción de combinación de negocios (aplicación de los párrafos 51 y 52)

- B50 Para determinar si una transacción es parte del intercambio por la adquirida o es una transacción separada de la combinación de negocios, la adquirente debería considerar los siguientes factores, que no son ni mutuamente excluyentes ni individualmente concluyentes:

- (a) **Las razones de la transacción**—La comprensión de las razones por las que las partes de la combinación (la adquirente y la adquirida y sus propietarios, directores y administradores—y sus agentes) llevan a cabo una transacción en particular o un acuerdo puede suministrar una visión profunda acerca de si la transacción es parte de la contraprestación transferida y de los activos adquiridos o pasivos asumidos. Por ejemplo, si una transacción se acuerda fundamentalmente en beneficio de la adquirente o de la entidad combinada y no principalmente en beneficio de la adquirida o sus anteriores propietarios antes de la combinación, es poco probable que esa parte del precio de la transacción pagado (y todos los activos o pasivos que guardan relación) sea parte del intercambio por la adquirida. Por consiguiente, la adquirente contabilizaría esa parte de forma separada de la combinación de negocios.
- (b) **Quién inició la transacción**—Comprender quién inició la transacción puede también suministrar una visión profunda acerca de si es parte del intercambio por la adquirida. Por ejemplo, una transacción u otro suceso iniciado por la adquirente puede haber sido efectuado con el propósito de proporcionar beneficios económicos futuros a la adquirente o a la entidad combinada con poco o ningún beneficio para la adquirida o sus anteriores propietarios antes de la combinación. Por otro lado, es menos probable que una transacción o un acuerdo iniciado por la adquirida o sus anteriores propietarios sea en beneficio de la adquirente o de la entidad combinada y más probable que sea parte de la transacción de la combinación de negocios.
- (c) **El calendario de la transacción**—También el calendario de la transacción puede suministrar una visión profunda acerca de si es parte del intercambio por la adquirida. Por ejemplo, una transacción entre la adquirente y la adquirida que tiene lugar durante las negociaciones de las condiciones de una combinación de negocios puede haber sido llevada a cabo en el marco de la combinación de negocios para proporcionar beneficios a la adquirente o a la entidad combinada. Si así fuera, es probable que la adquirida o sus anteriores propietarios antes de la combinación de negocios reciban un escaso beneficio, o ninguno, procedente de la transacción excepto los que reciban como parte de la entidad combinada.

Cancelación efectiva de una relación preexistente entre la adquirente y la adquirida en una combinación de negocios [aplicación del párrafo 52(a)]

- B51 La adquirente y la adquirida pueden tener una relación que existía antes de que considerasen la combinación de negocios, a la que se hace aquí referencia como una “relación preexistente”. Una relación preexistente entre la adquirente y la adquirida puede ser contractual (por ejemplo, vendedor y cliente o cedente y cesionario de una licencia de explotación) o no contractual (por ejemplo, demandante y demandado).

NIF 3

B52 Si la combinación de negocios en vigor cancela una relación preexistente, la adquirente reconocerá una ganancia o una pérdida medida de la forma siguiente:

- (a) Para una relación no contractual preexistente (como un pleito), valor razonable.
- (b) Para una relación contractual preexistente, la menor de (i) y (ii):
 - (i) El importe por el que el contrato sea favorable o desfavorable desde la perspectiva de la adquirente si se compara con las condiciones para transacciones de mercado corrientes de partidas iguales o similares. (Un contrato desfavorable es aquél que lo es en términos de condiciones de mercado corrientes. Los costos inevitables de cumplir con las obligaciones comprometidas, son mayores que los beneficios que se esperan recibir del mismo).
 - (ii) El importe de cualquier cláusula de cancelación señalada en el contrato de la que pueda disponer la otra parte a quien el contrato le es desfavorable.

Si (ii) es menor que (i), la diferencia se incluirá como parte de la contabilización de la combinación de negocios.

El importe de la ganancia o pérdida reconocida puede depender en parte de si la adquirente ha reconocido previamente un activo relacionado o pasivo, y la ganancia o pérdida registrada por tanto puede diferir del importe calculado a partir de la aplicación de los requerimientos anteriores.

B53 Una relación preexistente puede ser un contrato que la adquirente reconoce como un derecho readquirido. Si el contrato incluye condiciones que son favorables o desfavorables si se comparan con precios de transacciones de mercado corriente para partidas iguales o similares, la adquirente reconocerá, de forma separada de la combinación de negocios, una ganancia o pérdida por la cancelación efectiva del contrato medida de acuerdo con el párrafo B52.

Acuerdos de pagos contingentes a empleados o a accionistas que venden [aplicación del párrafo 52(b)]

B54 Que los acuerdos por pagos contingentes a empleados o accionistas que venden sean contraprestaciones contingentes en la combinación de negocios o transacciones separadas, dependerá de la naturaleza de los acuerdos. La comprensión de las razones por las que el acuerdo de adquisición incluye una cláusula por pagos contingentes, quién inició el acuerdo y cuándo éste fue efectuado, puede ser útil para evaluar la naturaleza del mismo.

B55 Cuando no esté claro si un acuerdo sobre pagos a empleados o a accionistas que venden es parte del intercambio por la adquirida o es una transacción separada de la combinación de negocios, la adquirente debería considerar los siguientes indicadores:

- (a) *Empleo que continúa* – Las condiciones del empleo que continúa por parte de accionistas que venden que pasan a ser empleados clave puede ser un indicador de la esencia de una contraprestación contingente. Las condiciones relevantes del empleo que continúa pueden incluirse en un acuerdo con los empleados, en acuerdos de adquisición o en algún otro documento. Un acuerdo de contraprestación contingente en el que se pierde automáticamente el derecho a los pagos si se cesa en el empleo es una remuneración por servicios posterior a la combinación. Los acuerdos en los que los pagos contingentes no se ven afectados por la terminación del empleo pueden indicar que los pagos contingentes son contraprestaciones adicionales y no remuneraciones.
- (b) *Duración del empleo que continúa* – El hecho de que el periodo de empleo requerido coincida con el período del pago contingente o sea mayor que éste, puede indicar que los pagos contingentes son en esencia remuneraciones.
- (c) *Nivel de remuneración* – Situaciones en las que la remuneración del empleado, distinta de los pagos contingentes, se encuentra a un nivel razonable en comparación con la de otros empleados clave de la entidad combinada pueden indicar que los pagos contingentes son una contraprestación adicional y no una remuneración.
- (d) *Pagos incrementales a los empleados* – El hecho de que los accionistas que venden y no pasan a ser empleados reciban pagos contingentes por acción más bajos que los accionistas que venden y pasan a ser empleados de la entidad combinada, puede indicar que el importe en que se incrementan los pagos contingentes a los accionistas que venden y pasan a ser empleados es remuneración.
- (e) *Número de acciones poseídas* – El número relativo de acciones poseídas por los accionistas que venden y permanecen como empleados clave puede ser un indicador de que en esencia se trata de un acuerdo de contraprestación contingente. Por ejemplo, si los accionistas que venden y que poseen sustancialmente todas las acciones de la adquirida continúan como empleados clave, ese hecho puede indicar que el acuerdo es, en esencia, un acuerdo de participación en las ganancias que pretende proporcionar una remuneración por servicios posteriores a la combinación. De forma alternativa, si los accionistas que venden y continúan como empleados clave poseían solo un número pequeño de acciones de la adquirida y todos los accionistas que venden reciben el mismo importe por acción de contraprestación contingente, ese hecho puede indicar que los pagos contingentes son contraprestaciones adicionales. También deben considerarse las participaciones en la propiedad anteriores a la adquisición mantenidas por las partes que guardan relación con los accionistas que venden y continúan como empleados clave, tales como miembros de la familia.

- (f) *Conexión con la valoración*—Si la contraprestación inicial transferida en la fecha de la adquisición se basa en el extremo inferior de un rango establecido en la valoración de la adquirida y la fórmula contingente está relacionada con ese método de valoración, ese hecho puede sugerir que los pagos contingentes son contraprestaciones adicionales. De forma alternativa, si la fórmula de pago contingente es coherente con acuerdos anteriores de participación en beneficios, ese hecho puede sugerir que en esencia el acuerdo es proporcionar una remuneración.
- (g) *Fórmula para determinar la contraprestación*—La fórmula utilizada para determinar el pago contingente puede ser útil para evaluar la esencia del acuerdo. Por ejemplo, el hecho de que un pago contingente se determine sobre la base de un múltiplo de ganancias puede sugerir que la obligación es una contraprestación contingente en la combinación de negocios y que la fórmula trata de establecer o de verificar el valor razonable de la adquirida. Por el contrario, un pago contingente que es un porcentaje especificado de las ganancias puede sugerir que la obligación hacia los empleados es un acuerdo de participación en los beneficios para remunerar a los empleados por servicios prestados.
- (h) *Otros acuerdos y temas*—Las condiciones de otros acuerdos con accionistas que venden (tal como acuerdos de no competencia, contratos pendientes de ejecución, contratos de consultoría y acuerdos de arrendamiento de inmuebles) y el tratamiento de los impuestos a las ganancias de pagos contingentes, pueden indicar que éstos son atribuibles a algo distinto de la contraprestación por la adquirida. Por ejemplo, en conexión con la adquisición, la adquirente puede llevar a cabo un acuerdo de arrendamiento de un inmueble con un accionista que vende y es significativo. Si los pagos especificados en el contrato de arrendamiento están significativamente por debajo del mercado, alguno o todos de los pagos contingentes del arrendador (el accionista que vende) requeridos por un acuerdo separado de pagos contingentes pueden ser, en esencia, pagos por el uso del inmueble arrendado que la adquirente debería reconocer de forma separada en sus estados financieros posteriores a la combinación. Por el contrario, si el contrato de arrendamiento especifica pagos que son coherentes con las condiciones de mercado para el inmueble arrendado, el acuerdo de pagos contingentes al accionista que vende puede ser, en la combinación de negocios, una contraprestación contingente.

Incentivos con pagos basados en acciones de la adquirente intercambiados por incentivos poseídos por empleados de la adquirida [aplicación del párrafo 52(b)]

- B56 Una adquirente puede intercambiar sus incentivos con pagos basados en acciones² (incentivos sustitutivos) por incentivos poseídos por los empleados de la adquirida. Los intercambios de opciones sobre acciones u otros incentivos con pagos basados en acciones juntamente con una combinación de negocios

² En los párrafos B56 a B62 el término “incentivos con pagos basados en acciones” se refiere a transacciones con pagos basados en acciones irrevocables o no irrevocables.

se contabilizan como modificaciones de los incentivos con pagos basados en acciones de acuerdo con la NIIF 2 *Pagos Basados en Acciones*. Si la adquirente sustituye los incentivos de la adquirida, el total o una parte de la medición basada en el mercado de los incentivos sustitutivos de la adquirente deberá incluirse en la medición de la contraprestación transferida en la combinación de negocios. Los párrafos B57 a B62 proporcionan guías sobre cómo asignar la medición basada en el mercado. Sin embargo, en situaciones, en las que los incentivos de la adquirida expirarían como consecuencia de una combinación de negocios y si la adquirente sustituye esos incentivos cuando no esté obligada de hacerlo, la totalidad de la medición basada en el mercado de los incentivos sustitutivos deberá reconocerse como costo de remuneración en los estados financieros posteriores a la combinación de acuerdo con la NIIF 2. Es decir, ninguna medición basada en el mercado de esos incentivos deberá incluirse en la medición de la contraprestación transferida en la combinación de negocios. La adquirente está obligada a sustituir los incentivos de la adquirida si ésta o sus empleados tienen la capacidad de hacer cumplir la sustitución. Por ejemplo, a efectos de aplicar esta guía, la adquirente está obligada a sustituir los incentivos de la adquirida si la sustitución se requiere por:

- (a) las condiciones del acuerdo de adquisición;
- (b) las condiciones de los incentivos de la adquirida; o
- (c) las leyes o regulaciones aplicables.

B57 Para determinar la parte de un incentivo sustitutivo que es parte de la contraprestación transferida por la adquirida y la porción que es remuneración por un servicio posterior a la combinación, la adquirente medirá los incentivos sustitutivos concedidos por la adquirente y los incentivos de la adquirida en la fecha de la adquisición de acuerdo con la NIIF 2. La parte de la medición (basada en el mercado) del incentivo sustitutivo que sea parte de la contraprestación transferida a cambio de la adquirida igualará la parte del incentivo de la adquirida que es atribuible a un servicio anterior a la combinación.

B58 La parte del incentivo sustitutivo atribuible a un servicio anterior a la combinación es la medición (basada en el mercado) del incentivo de la adquirida multiplicado por la ratio de la parte del período de irrevocabilidad de la concesión completado con respecto al período mayor entre el de irrevocabilidad de la concesión total y el de irrevocabilidad de la concesión original del incentivo de la adquirida. Las condiciones de la irrevocabilidad de la concesión se definen en la NIIF 2.

B59 La parte de un incentivo sustitutivo no irrevocable atribuible a servicios posteriores a la combinación, y por ello reconocido como un costo de remuneración en los estados financieros posteriores a la combinación, es igual a la medición total (basada en el mercado) del incentivo sustitutivo menos el importe atribuido al servicio anterior a la combinación. Por ello, la adquirente atribuirá cualquier exceso de la medición (basada en el mercado) del incentivo sustitutivo sobre la medición (basada en el mercado) del incentivo de la adquirida por un servicio posterior a la combinación y reconocerá ese exceso

como costo de remuneración en los estados financieros posteriores a la combinación. Cuando se requiera un servicio posterior a la combinación, la adquirente atribuirá una parte del incentivo sustitutivo a un servicio posterior a la combinación, independientemente de que los empleados hayan prestado todo el servicio que sus incentivos de la adquirida requerían para consolidarlas antes de la fecha de la adquisición.

- B60 Tanto la parte de un incentivo sustitutivo no irrevocable atribuible a un servicio anterior a la combinación como la atribuible al servicio posterior a la combinación, reflejará la mejor estimación disponible del número de incentivos sustitutivos que se espere consolidar. Por ejemplo, si la medición (basada en el mercado) de la parte del incentivo sustitutivo atribuido a un servicio anterior a la combinación es de 100 u.m. y la adquirente espera que se consolide solo el 95 por ciento del incentivo, el importe incluido en la contraprestación transferida en la combinación de negocios será de 95 u.m. Los cambios en el número estimado de incentivos sustitutivos que se espere consolidar se reflejarán en el costo de remuneración para los periodos en los que tengan lugar los cambios o faltas de cumplimiento y no como ajustes a la contraprestación transferida en la combinación de negocios. De forma similar, los efectos de otros sucesos, tales como las modificaciones o el resultado último de los incentivos con condiciones de rendimiento, que tengan lugar después de la fecha de la adquisición se contabilizarán de acuerdo con la NIIF 2 para determinar el costo de la remuneración para el periodo en el que el suceso tenga lugar.
- B61 Se aplicarán los mismos requerimientos para determinar la parte de un incentivo sustitutivo atribuible a un servicio anterior y posterior a la combinación independientemente de si un incentivo sustitutivo se clasifica como un pasivo o como un instrumento de patrimonio de acuerdo con las disposiciones de la NIIF 2. Todos los cambios en la medida basada en el mercado de los incentivos clasificados como pasivos después de la fecha de la adquisición y los efectos del impuesto sobre las ganancias relacionados se reconocerán en los estados financieros posteriores a la combinación de la adquirente en el periodo o periodos en los que los cambios ocurran.
- B62 Los efectos de los incentivos sustitutivos con pagos basados en acciones sobre el impuesto a las ganancias deberán reconocerse de acuerdo con las disposiciones de la NIC 12 *Impuesto a las Ganancias*.

Transacciones con pagos basados en acciones liquidadas mediante instrumentos de patrimonio de la adquirida

- B62A La adquirida puede tener pendientes transacciones con pagos basados en acciones que la adquirente no intercambia por sus transacciones con pagos basados en acciones. Si son irrevocables, esas transacciones con pagos basados en acciones de la adquirida son parte de la participación no controladora en la adquirida y se determinan por su medición basada en el mercado. Si no son irrevocables, se determinan por su medición basada en el mercado como si la fecha de adquisición fuera la fecha de la concesión de acuerdo con los párrafos 19 y 30.

- B62B La medición basada en el mercado de transacciones con pagos basados en acciones no irrevocables se asignará a la participación no controladora sobre la base de la ratio de la porción del periodo para la irrevocabilidad de la concesión completado y el mayor entre el periodo para la irrevocabilidad de la concesión total o el periodo para la irrevocabilidad de la concesión original de la transacción con pagos basados en acciones. El saldo se asignará a servicios posteriores a la combinación.

Otras NIIF que proporcionan guías sobre la medición y la contabilización posterior (aplicación del párrafo 54)

- B63 Los ejemplos de otras NIIF que proporcionan guías sobre la medición y contabilización posterior de activos adquiridos y de pasivos asumidos o incurridos en una combinación de negocios incluyen:
- (a) La NIC 38 prescribe la contabilización de activos intangibles identificables adquiridos en una combinación de negocios. La adquirente medirá la plusvalía por el importe reconocido en la fecha de la adquisición menos cualquier pérdida por deterioro de valor acumulada. La NIC 36 *Deterioro de Valor de los Activos* prescribe la contabilización de pérdidas por deterioro de valor.
 - (b) [eliminado]
 - (c) La NIC 12 prescribe la contabilización posterior de activos por impuestos diferidos (incluyendo los no reconocidos) y de pasivos adquiridos en una combinación de negocios.
 - (d) La NIIF 2 proporciona guías sobre la medición y contabilización posterior de la parte de incentivos con pagos basados en acciones sustitutivos emitidos por una adquirente y atribuible a servicios futuros de empleados.
 - (e) La NIIF 10 proporciona guías sobre la contabilización de los cambios en la participación de una controladora en una subsidiaria después de la obtención del control.

Información a revelar (aplicación de los párrafos 59 y 61)

- B64 Para cumplir el objetivo del párrafo 59, la adquirente revelará la siguiente información para cada combinación de negocios que ocurra durante el periodo contable:
- (a) El nombre y una descripción de la adquirida.
 - (b) La fecha de adquisición.
 - (c) El porcentaje de participaciones en el patrimonio con derecho a voto adquirido.
 - (d) Las razones principales para la combinación de negocios y una descripción de la forma en que la adquirente obtuvo el control de la adquirida.

- (e) Una descripción cualitativa de los factores que constituyen la plusvalía reconocida, tales como sinergias esperadas de las operaciones combinadas de la adquirida y la adquirente, activos intangibles que no cumplen las condiciones para su reconocimiento por separado u otros factores.
- (f) El valor razonable en la fecha de adquisición del total de la contraprestación transferida y el valor razonable en la fecha de adquisición de cada clase principal de contraprestación, tales como:
 - (i) efectivo;
 - (ii) otros activos tangibles o intangibles, incluyendo un negocio o una subsidiaria de la adquirente;
 - (iii) pasivos incurridos, por ejemplo, un pasivo por contraprestación contingente;y
 - (iv) participaciones en el patrimonio de la adquirente, incluyendo el número de instrumentos o participaciones emitidas o a emitir y el método de medición del valor razonable de esos instrumentos o participaciones.
- (g) Para los acuerdos por contraprestaciones contingentes y los activos de indemnización:
 - (i) el importe reconocido en la fecha de la adquisición;
 - (ii) una descripción de los acuerdos y la base para determinar el importe del pago; y
 - (iii) una estimación del rango de resultados (sin descontar) o, si éste no puede estimarse, la revelación de esa circunstancia y de las razones por las que no puede estimarse. Si el importe máximo del pago es ilimitado, la adquirente revelará ese hecho.
- (h) Para las cuentas por cobrar adquiridas:
 - (i) el valor razonable de las cuentas por cobrar;
 - (ii) los importes contractuales brutos por cobrar; y
 - (iii) la mejor estimación en la fecha de la adquisición de los flujos de efectivos contractuales que no se espera cobrar.

La información a revelar deberá proporcionarse por clase principal de cuentas por cobrar, tales como, préstamos, arrendamientos financieros directos y cualquier otra clase de cuentas por cobrar.
- (i) Los importes reconocidos a partir de la fecha de la adquisición para cada clase principal de activos adquiridos y pasivos asumidos.
- (j) Para cada pasivo contingente reconocido de acuerdo con el párrafo 23, la información requerida en el párrafo 85 de la NIC 37 *Provisiones, Pasivos Contingentes y Activos Contingentes*. Cuando un pasivo contingente no se reconozca porque su valor razonable no puede medirse con fiabilidad, la adquirente revelará:

- (i) la información requerida por el párrafo 86 de la NIC 37; y
 - (ii) las razones por las que el pasivo no puede medirse con fiabilidad.
- (k) El importe total de la plusvalía que se espera que sea deducible para propósitos fiscales.
- (l) Para las transacciones que se reconozcan de forma separada de la adquisición de activos y de la asunción de pasivos en la combinación de negocios de acuerdo con el párrafo 51:
- (i) una descripción de cada transacción;
 - (ii) la forma en que la adquirente contabilizó cada transacción;
 - (iii) el importe reconocido para cada transacción y la partida de los estados financieros en que se reconoce cada importe; y
 - (iv) cuando la transacción sea la liquidación efectiva de una relación preexistente, el método utilizado para determinar el importe de dicha liquidación.
- (m) La información sobre transacciones reconocidas requeridas por (l) incluirá el importe de los costos relacionados con la adquisición y, de forma separada, el importe de esos costos reconocidos como un gasto y la partida o partidas del estado del resultado integral en el que se reconocen esos gastos. También deberá revelarse el importe de cualquier costo de emisión no reconocido como un gasto y la forma en que fueron reconocidos.
- (n) En una compra en condiciones muy ventajosas (véanse los párrafos 34 a 36);
- (i) el importe de cualquier ganancia reconocida de acuerdo con el párrafo 34 y la partida del estado del resultado integral en el que se la ha reconocido; y
 - (ii) una descripción de las razones por las que la transacción ocasionó una ganancia.
- (o) Para cada combinación de negocios en las que la adquirente mantenga menos del 100 por cien de las participaciones en el patrimonio de la adquirida en la fecha de la adquisición:
- (i) el importe de la participación no controladora en la adquirida reconocido en la fecha de la adquisición y la base de medición aplicada a ese importe;
 - (ii) para cada participación no controladora en una adquirida medida a valor razonable, las técnicas de valoración y datos de entrada significativos utilizados para medir ese valor.

- (p) En una combinación de negocios realizada por etapas:
- (i) el valor razonable en la fecha de la adquisición de las participaciones en el patrimonio en la adquirida mantenidas por la adquirente inmediatamente antes de la fecha de la adquisición; y
 - (ii) el importe de cualquier ganancia o pérdida reconocida procedente de la nueva medición a valor razonable de la participación en el patrimonio de la adquirida mantenida por la adquirente antes de la combinación de negocios (véase el párrafo 42) y la partida del estado del resultado integral en la que está reconocida esa ganancia o pérdida.
- (q) La siguiente información:
- (i) los importes de ingresos de actividades ordinarias y resultados de la adquirida desde la fecha de la adquisición incluidos en el estado consolidado del resultado integral para el periodo sobre el que se informa; y
 - (ii) el ingreso de actividades ordinarias y el resultado de la entidad combinada para el periodo corriente sobre el que se informa, como si la fecha de adquisición para todas las combinaciones de negocios que tuvieron lugar durante el año se hubieran producido al comienzo del periodo anual sobre el que se informa.

Cuando la revelación de cualquiera de las informaciones requeridas por este subpárrafo sea impracticable, la adquirente revelará ese hecho y explicará por qué la revelación es impracticable. Esta NIIF utiliza el término “impracticable” con el mismo significado que en la NIC 8 *Políticas Contables, Cambios en las Estimaciones Contables y Errores*.

B65 Para las combinaciones de negocios ocurridas durante el periodo contable que individualmente no sean significativas pero que en conjunto lo sean, la adquirente revelará la información requerida en el párrafo B64(e) a (q) de forma agregada.

B66 Cuando la fecha de adquisición de una combinación de negocios sea posterior al final del periodo contable pero anterior a la autorización para emisión de los estados financieros, la adquirente revelará la información requerida por el párrafo B64, a menos que la contabilización inicial de la combinación de negocios esté incompleta en el momento en que los estados financieros se autoricen para su emisión. En esa situación, la adquirente describirá qué información a revelar no puede facilitarse y las razones por las que no es posible hacerlo.

B67 Para cumplir el objetivo del párrafo 61, la adquirente revelará la siguiente información para cada combinación de negocios significativa o para las combinaciones de negocios individualmente poco importantes que consideradas conjuntamente tengan importancia relativa:

- (a) Cuando la contabilización inicial de una combinación de negocios esté incompleta (véase el párrafo 45) para activos, pasivos, participaciones no controladoras o partidas de contraprestación concretos y, por consiguiente, los importes reconocidos en los estados financieros de la combinación de negocios hayan sido determinados solo provisionalmente:
 - (i) las razones por las que la contabilización inicial de la combinación de negocios está incompleta;
 - (ii) los activos, pasivos, participaciones en el patrimonio o partidas de contraprestación cuya contabilización inicial esté incompleta; y
 - (iii) la naturaleza y el importe de todos los ajustes del periodo de medición reconocidos durante el periodo contable de acuerdo con el párrafo 49.
- (b) Para cada periodo contable posterior a la fecha de la adquisición hasta que la entidad cobre, venda o pierda de cualquier otra forma el derecho a un activo de contraprestación contingente, o hasta que la entidad liquide un pasivo de contraprestación contingente o se cancele el pasivo o expire:
 - (i) cualquier cambio en los importes reconocidos, incluyendo cualquier diferencia que surja en la liquidación;
 - (ii) cualquier cambio en el rango de resultados (no descontados) y las razones de esos cambios; y
 - (iii) las técnicas de valoración y los insumos del modelo claves utilizados para medir la contraprestación contingente.
- (c) Para los pasivos contingentes reconocidos en una combinación de negocios, la adquirente revelará la información requerida en los párrafos 84 y 85 de la NIC 37 para cada clase de provisión.
- (d) Una conciliación entre los valores en libros de la plusvalía al principio y al final del periodo, mostrando por separado:
 - (i) El importe bruto y las pérdidas por deterioro de valor acumuladas al principio del periodo contable.
 - (ii) La plusvalía adicional reconocida durante el periodo contable, con excepción de la plusvalía incluida en un grupo de activos para su disposición que, en el momento de la adquisición, cumpla los criterios para ser clasificado como mantenido para la venta, de acuerdo con la NIIF 5 *Activos no Corrientes Mantenedos para la Venta y Operaciones Discontinuas*.
 - (iii) Los ajustes que procedan del reconocimiento posterior de activos por impuestos diferidos durante el periodo contable, de acuerdo con el párrafo 67.

- (iv) La plusvalía incluida en un grupo de activos para su disposición clasificado como mantenido para la venta, de acuerdo con la NIIF 5, y la plusvalía dada de baja durante el periodo contable sin que hubiera sido incluida previamente en un grupo de activos para su disposición clasificado como mantenido para la venta.
 - (v) Las pérdidas por deterioro de valor reconocidas durante el periodo contable, de acuerdo con la NIC 36. (La NIC 36 requiere, adicionalmente, la revelación de información sobre el importe recuperable y el deterioro de valor de la plusvalía).
 - (vi) Las diferencias de cambio netas que surjan durante el periodo contable, de acuerdo con la NIC 21 *Efectos de las Variaciones en las Tasas de Cambio de la Moneda Extranjera*.
 - (vii) Cualesquiera otros cambios en el importe en libros durante el periodo contable.
 - (viii) El importe bruto y las pérdidas por deterioro del valor acumuladas al final del periodo sobre el que se informa.
- (e) El importe y una explicación sobre cualquier ganancia o pérdida reconocida en el periodo corriente sobre el que se informa, que:
- (i) guarde relación con los activos identificables adquiridos o con los pasivos asumidos en una combinación de negocios que haya sido efectuada en el periodo corriente sobre el que se informa o en uno anterior; y
 - (ii) sea de tal magnitud, naturaleza o repercusión que su revelación sea relevante para la comprensión de los estados financieros de la entidad combinada.

Disposiciones transitorias para combinaciones de negocios que involucren únicamente a entidades mutualistas o para las realizadas solo mediante un contrato (aplicación del párrafo 66)

- B68 El párrafo 64 dispone que esta NIIF se aplicará prospectivamente a las combinaciones de negocios en las que la fecha de adquisición sea a partir del comienzo del primer periodo anual sobre el que se informe que comience a partir del 1 de julio de 2009. Se permite su aplicación anticipada. Sin embargo, una entidad aplicará esta NIIF solo al comienzo de un periodo anual sobre el que se informe que comience a partir del 30 de junio de 2007. Si una entidad aplica esta NIIF antes de su fecha efectiva, revelará este hecho y aplicará la NIC 27 (modificada en 2008) al mismo tiempo.
- B69 El requerimiento de aplicar esta NIIF prospectivamente tiene el siguiente efecto sobre una combinación de negocios que comprenda únicamente entidades mutualistas o que haya sido realizada solo mediante un contrato si la fecha de adquisición de esa combinación de negocios es anterior a la aplicación de esta NIIF.

- (a) *Clasificación*—Una entidad continuará clasificando la combinación de negocios anterior de acuerdo con las políticas contables anteriores de la entidad para estas combinaciones.
- (b) *Plusvalía anteriormente reconocida*—Al comienzo del primer periodo anual en el que se aplique esta NIIF, el importe en libros de la plusvalía que surja de la combinación de negocios anterior será su importe en libros en esa fecha de acuerdo con las políticas contables anteriores de la entidad. Para determinar ese importe, la entidad eliminará el importe en libros de toda amortización acumulada de esa plusvalía y la correspondiente disminución en ésta. No deberá realizarse ningún otro ajuste al importe en libros de la plusvalía.
- (c) *Plusvalía anteriormente reconocida como una reducción del patrimonio*—Las políticas contables anteriores de la entidad pueden dar lugar a una plusvalía que surja de la combinación de negocios anterior siendo reconocida como una reducción del patrimonio. En esa situación, la entidad no reconocerá esa plusvalía como un activo al comienzo del primer periodo anual en el que se aplique esta NIIF. Además, la entidad no reconocerá en resultados parte alguna de esa plusvalía si dispone del negocio con el que está relacionada esa plusvalía (o de parte de él) o cuando una unidad generadora de efectivo con la que esa plusvalía esté relacionada pase a tener un deterioro de valor.
- (d) *Contabilización posterior de la plusvalía*—Desde el comienzo del primer periodo anual en el que se aplique esta NIIF, una entidad dejará de amortizar la plusvalía que surja de la combinación de negocios anterior y realizará la prueba de su deterioro de valor de acuerdo con la NIC 36.
- (e) *Plusvalía negativa anteriormente reconocida*—Una entidad que contabilizó la combinación de negocios anterior aplicando el también conocido anteriormente como el método de la adquisición puede haber reconocido un crédito diferido por un exceso en su participación en el valor razonable neto de los activos identificables de la adquirida y pasivos sobre el costo de esa participación (algunas veces llamada plusvalía negativa). Si así fuese, la entidad dará de baja en cuentas el importe en libros de ese crédito diferido al comienzo del primer periodo anual en el que se aplique esta NIIF con un ajuste correspondiente en el saldo de apertura de las ganancias acumuladas en esa fecha.

NIF 3

Apéndice C

Modificaciones a otras NIF

Las modificaciones de este apéndice deberán aplicarse a los periodos sobre los que se informe que comiencen a partir del 1 de julio de 2009. Si una entidad aplica esta NIF para un periodo anterior, estas modificaciones tendrán también vigencia para el mismo. En los párrafos modificados, el texto nuevo está subrayado y el texto eliminado se ha tachado.

* * * * *

Las modificaciones contenidas en este apéndice cuando se emitió esta NIF revisada en 2008 se han incorporado a las NIF pertinentes publicadas en este volumen.

Aprobación por el Consejo de la NIIF 3 emitida en enero de 2008

La Norma Internacional de Información Financiera 3 *Combinaciones de Negocios* (revisada en 2008) fue aprobada por once de los catorce miembros del Consejo de Normas Internacionales de Contabilidad. La profesora Barth, y los Señores Garnett y Smith disintieron. Sus opiniones en contrario se han publicado tras los Fundamentos de las Conclusiones. La profesora Barth, y los Señores Garnett y Smith disintieron. Sus opiniones en contrario se han publicado tras los Fundamentos de las Conclusiones.

Sir David Tweedie

Presidente

Thomas E Jones

Vicepresidente

Mary E Barth

Hans-Georg Bruns

Anthony T Cope

Philippe Danjou

Jan Engström

Robert P Garnett

Gilbert Gélard

James J Leisenring

Warren J McGregor

Patricia L O'Malley

John T Smith

Tatsumi Yamada

NIIF 3

Aprobación por el Consejo de *Definición de un Negocio* emitida en octubre de 2018

Definición de un Negocio fue aprobada para su emisión por los 14 miembros del Consejo de Normas Internacionales de Contabilidad.

Hans Hoogervorst	Presidente
Suzanne Lloyd	Vicepresidenta
Nick Anderson	
Martin Edelmann	
Françoise Flores	
Amaro Luiz de Oliveira Gomes	
Gary Kabureck	
Jianqiao Lu	
Takatsugu Ochi	
Darrel Scott	
Thomas Scott	
Chungwoo Suh	
Ann Tarca	
Mary Tokar	

NIIF 5

Activos no Corrientes Mantenidos para la Venta y Operaciones Discontinuas

En abril de 2001 el Consejo de Normas Internacionales de Contabilidad (Consejo) adoptó la NIC 35 *Operaciones Discontinuas*, que había sido originalmente emitida por el Comité de Normas Internacionales de Contabilidad en junio de 1998.

En marzo de 2004 el Consejo emitió la NIIF 5 *Activos no Corrientes Mantenidos para la Venta y Operaciones Discontinuas*, que reemplazó a la NIC 35.

Otras Normas han realizado modificaciones de menor importancia en la NIIF 5. Estas incluyen la *Mejoras a las NIIF* (emitido en abril de 2009), la NIIF 11 *Acuerdos Conjuntos* (emitida en mayo de 2011), la NIIF 13 *Medición del Valor Razonable* (emitida en mayo de 2011), *Presentación de Partidas de Otro Resultado Integral* (Modificaciones a la NIC 1) (emitido en junio de 2011), la NIIF 9 *Instrumentos Financieros* (Contabilidad de Coberturas y modificaciones a las NIIF 9, NIIF 7 y NIC 39) (emitida en noviembre de 2013), NIIF 9 *Instrumentos Financieros* (emitida en julio de 2014), *Mejoras Anuales a las NIIF Ciclo 2012-2014* (emitido en septiembre de 2014), la NIIF 16 *Arrendamientos* (emitida en enero de 2016), la NIIF 17 *Contratos de Seguro* (emitida en mayo de 2017) y *Modificaciones a las Referencias al Marco Conceptual en las Normas NIIF* (emitido en marzo de 2018).

ÍNDICE

desde el párrafo

**NORMA INTERNACIONAL DE INFORMACIÓN FINANCIERA
5
ACTIVOS NO CORRIENTES MANTENIDOS PARA LA VENTA
Y OPERACIONES DISCONTINUADAS**

OBJETIVO	1
ALCANCE	2
CLASIFICACIÓN DE ACTIVOS NO CORRIENTES (O GRUPO DE ACTIVOS PARA SU DISPOSICIÓN) COMO MANTENIDOS PARA LA VENTA O COMO MANTENIDOS PARA DISTRIBUIR A LOS PROPIETARIOS	6
Activos no corrientes que van a ser abandonados	13
MEDICIÓN DE ACTIVOS NO CORRIENTES (O GRUPOS DE ACTIVOS PARA SU DISPOSICIÓN) CLASIFICADOS COMO MANTENIDOS PARA LA VENTA	15
Medición de un activo no corriente (o grupo de activos para su disposición)	15
Reconocimiento y reversión de las pérdidas por deterioro	20
Cambios en un plan de venta o en un plan de distribución a los propietarios	26
PRESENTACIÓN E INFORMACIÓN A REVELAR	30
Presentación de operaciones discontinuadas	31
Ganancias o pérdidas relacionadas con las operaciones que continúan	37
Presentación de un activo no corriente o grupo de activos para su disposición clasificado como mantenido para la venta	38
Información a revelar adicional	41
DISPOSICIONES TRANSITORIAS	43
FECHA DE VIGENCIA	44
DEROGACIÓN DE LA NIC 35	45
APÉNDICES	
A Definiciones de términos	
B Suplemento de aplicación	
C Modificaciones a otras NIIF	
APROBACIÓN POR EL CONSEJO DE LA NIIF 5 EMITIDA EN MARZO DE 2004	

CON RESPECTO A LOS MATERIALES COMPLEMENTARIOS ENUMERADOS A CONTINUACIÓN, VÉASE LA PARTE B DE ESTA EDICIÓN

GUÍA DE IMPLEMENTACIÓN

CON RESPECTO A LOS FUNDAMENTOS DE LAS CONCLUSIONES, VÉASE LA PARTE C DE ESTA EDICIÓN

FUNDAMENTOS DE LAS CONCLUSIONES

OPINIONES EN CONTRARIO

La Norma Internacional de Información Financiera 5 *Activos No Corrientes Mantenidos para la Venta y Operaciones Discontinuas* (NIIF 5) está contenida en los párrafos 1 a 45 y en los Apéndices A a C. Todos los párrafos tienen igual valor normativo. Los párrafos en letra **negrita** establecen los principales principios. Los términos definidos en el Apéndice A están en letra *cursiva* la primera vez que aparecen en la Norma. Las definiciones de otros términos están contenidas en el Glosario de las Normas Internacionales de Información Financiera. La NIC 5 debe ser entendida en el contexto de su objetivo y de los Fundamentos de las Conclusiones, del *Prólogo a las Normas NIIF* y del *Marco Conceptual para la Información Financiera*. La NIC 8 *Políticas Contables, Cambios en las Estimaciones Contables y Errores* proporciona una base para seleccionar y aplicar las políticas contables en ausencia de guías explícitas.

Norma Internacional de Información Financiera 5 ***Activos no Corrientes Mantenidos para la Venta y*** ***Operaciones Discontinuas***

Objetivo

- 1 El objetivo de esta NIIF es especificar el tratamiento contable de los activos mantenidos para la venta, así como la presentación e información a revelar sobre las operaciones discontinuadas. En particular, la NIIF requiere que:
- (a) los activos que cumplan los criterios para ser clasificados como mantenidos para la venta sean valorados al menor valor entre su importe en libros y su valor razonable menos los costos de venta, así como que cese la depreciación de dichos activos; y
 - (b) los activos que cumplan los criterios para ser clasificados como mantenidos para la venta se presenten de forma separada en el estado de situación financiera y que los resultados de las operaciones discontinuadas se presenten por separado en el estado del resultado integral.

Alcance

- 2 Los requerimientos de clasificación y presentación de esta NIIF se aplicarán a todos los *activos no corrientes* reconocidos¹ y a todos los grupos de disposición de una entidad. Los requerimientos de medición de esta NIIF se aplicarán a todos los activos no corrientes reconocidos y a los grupos de activos para su disposición (establecidos en el párrafo 4), excepto a aquellos activos enumerados en el párrafo 5, que continuarán midiéndose de acuerdo con la Norma que se indica en el mismo.
- 3 Los activos clasificados como no corrientes de acuerdo con la NIC 1 *Presentación de Estados Financieros* no se reclasificarán como activos corrientes hasta que cumplan los criterios para ser clasificados como mantenidos para la venta de acuerdo con esta NIIF. Los activos de una clase que una entidad normalmente consideraría como no corrientes pero que exclusivamente se adquieren con la finalidad de revenderlos, no se clasificarán como corrientes a menos que cumplan los criterios para ser clasificados como mantenidos para la venta de acuerdo con esta NIIF.
- 4 En ocasiones, una entidad dispone de un grupo de activos, posiblemente con algunos pasivos directamente asociados, de forma conjunta y en una sola transacción. Un grupo de activos para su disposición puede ser un grupo de unidades generadoras de efectivo, una única unidad generadora de efectivo, o

1 Para activos clasificados de acuerdo con la presentación en función del grado de liquidez, los activos no corrientes son aquéllos que incluyen importes que se esperen recuperar en más de doce meses después del periodo sobre el que se informa. El párrafo 3 se aplica a la clasificación de estos activos.

parte de una unidad generadora de efectivo.² El grupo puede incluir cualesquiera activos y pasivos de la entidad, incluyendo activos corrientes, pasivos corrientes y activos excluidos por el párrafo 5 de los requerimientos de medición de esta NIIF. Si un activo no corriente, dentro del alcance de los requisitos de medición de esta NIIF, formase parte de un grupo de activos para su disposición, los requerimientos de medición de esta NIIF se aplicarán al grupo como un todo, de tal forma que dicho grupo se medirá por el menor valor entre su importe en libros y su valor razonable menos los costos de venta. Los requerimientos de medición de activos y pasivos individuales, dentro del grupo de activos para su disposición, se establecen en los párrafos 18, 19 y 23.

- 5 Los criterios de medición de esta NIIF³ no son aplicables a los siguientes activos, que quedan cubiertos por las NIIF indicadas en cada caso, independientemente de que sean activos individuales o que formen parte de un grupo de activos para su disposición:
- (a) activos por impuestos diferidos (NIC 12 *Impuesto a las Ganancias*).
 - (b) activos procedentes de beneficios a los empleados (NIC 19 *Beneficios a los Empleados*).
 - (c) activos financieros dentro del alcance de la NIIF 9 *Instrumentos Financieros*.
 - (d) activos no corrientes contabilizados de acuerdo con el modelo de valor razonable de la NIC 40 *Propiedades de Inversión*.
 - (e) activos no corrientes medidos por su valor razonable menos los costos de venta de acuerdo con la NIC 41 *Agricultura*.
 - (f) grupos de contratos de seguro dentro del alcance de la NIIF 17 *Contratos de Seguros*.
- 5A Los requerimientos de clasificación, presentación y medición de esta NIIF aplicables a un activo no corriente (o grupo de activos para su disposición), que se clasifique como mantenido para la venta, se aplicarán también a un activo no corriente (o grupo de activos para su disposición) que se clasifique como mantenido para distribuir a los propietarios, cuando actúan como tales (mantenido para distribuir a los propietarios).
- 5B Esta NIIF especifica la información a revelar con respecto a los activos no corrientes (o grupos de activos para su disposición) clasificados como mantenidos para la venta u operaciones discontinuadas. La información a revelar en otras NIIF no se aplicará a estos activos (o grupos de activos para su disposición) a menos que esas NIIF requieran:

² No obstante, en cuanto se espere que los flujos de efectivo de un activo o grupo de activos surjan de la venta en lugar de su uso continuado, éstos pueden llegar a ser menos dependientes de los flujos de efectivo surgidos de otros activos, y de esta forma un grupo de activos para su disposición, que fue parte de una unidad generadora de efectivo, podría convertirse en una unidad generadora de efectivo separada.

³ Distintos de los párrafos 18 y 19, los cuales requieren que los activos en cuestión se midan de acuerdo con otras NIIF aplicables.

NIIF 5

- (a) información a revelar específica con respecto a activos no corrientes (o grupos de activos para su disposición) clasificados como mantenidos para la venta u operaciones discontinuadas; o
- (b) información a revelar sobre la medición de activos y pasivos dentro de un grupo de activos para su disposición que no están dentro del alcance de los requerimientos de medición de la NIIF 5 y dicha información a revelar no se está proporcionando en las otras notas de los estados financieros.

Para cumplir con los requerimientos generales de la NIC 1, en particular con los párrafos 15 y 125 de dicha norma, puede ser necesario revelar información adicional sobre activos no corrientes (o grupos de activos para su disposición) clasificados como mantenidos para la venta u operaciones discontinuadas.

Clasificación de activos no corrientes (o grupo de activos para su disposición) como mantenidos para la venta o como mantenidos para distribuir a los propietarios

- 6 Una entidad clasificará a un activo no corriente (o un grupo de activos para su disposición) como mantenido para la venta, si su importe en libros se recuperará fundamentalmente a través de una transacción de venta, en lugar de por su uso continuado.
- 7 Para aplicar la clasificación anterior, el activo (o el grupo de activos para su disposición) debe estar disponible, en sus condiciones actuales, para su venta inmediata, sujeto exclusivamente a los términos usuales y habituales para la venta de estos activos (o grupos de activos para su disposición), y su venta debe ser altamente probable.
- 8 Para que la venta sea altamente probable, el nivel apropiado de la gerencia, debe estar comprometido con un plan para vender el activo (o grupo de activos para su disposición), y debe haberse iniciado de forma activa un programa para encontrar un comprador y completar dicho plan. Además, la venta del activo (o grupo de activos para su disposición) debe negociarse activamente a un precio razonable, en relación con su valor razonable actual. Asimismo, debe esperarse que la venta cumpla las condiciones para su reconocimiento como venta finalizada dentro del año siguiente a la fecha de clasificación, con las excepciones permitidas en el párrafo 9, y además las actividades requeridas para completar el plan deberían indicar que es improbable que se realicen cambios significativos en el plan o que el mismo vaya a ser cancelado. La probabilidad de aprobación por los accionistas (si es requerido por la jurisdicción) deberá considerarse como parte de la evaluación de si la venta es altamente probable.
- 8A Una entidad que esté comprometida en un plan de venta, que implique la pérdida de control de una subsidiaria, clasificará todos los activos y pasivos de esa subsidiaria como mantenidos para la venta, cuando se cumplan los criterios establecidos en los párrafos 6 a 8, independientemente de que la entidad retenga después de la venta una participación no controladora en su anterior subsidiaria.

- 9 Existen hechos y circunstancias que podrían alargar el periodo para completar la venta más allá de un año. Una ampliación del periodo exigido para completar una venta no impide que el activo (o grupo de activos para su disposición) sea clasificado como mantenido para la venta, si el retraso viene causado por hechos o circunstancias fuera del control de la entidad, y existan evidencias suficientes de que la entidad se mantiene comprometida con su plan para vender el activo (o grupo de activos para su disposición). Este sería el caso en que se cumplan los criterios contenidos en el Apéndice B.
- 10 Las transacciones de venta incluyen las permutas de activos no corrientes por otros activos no corrientes, cuando éstas tengan carácter comercial, de acuerdo con la NIC 16 *Propiedades, Planta y Equipo*.
- 11 Cuando una entidad adquiera un activo no corriente (o grupo de activos para su disposición) exclusivamente con el propósito de su posterior venta, clasificará dicho activo no corriente (o grupo de activos para su disposición) como mantenido para la venta, en la fecha de adquisición, sólo si se cumple el requisito de un año del párrafo 8 (con las excepciones permitidas en el párrafo 9) y sea altamente probable que cualquier otro requisito de los contenidos en los párrafos 7 y 8, que no se cumpla en esa fecha, sea cumplido dentro de un corto periodo tras la adquisición (por lo general, en los tres meses siguientes).
- 12 Si se cumplen los criterios de los párrafos 7 y 8 después del final del periodo sobre el que se informa, una entidad no clasificará un activo no corriente (o grupo de activos para su disposición) como mantenido para la venta en los estados financieros que emita. No obstante, cuando esos criterios se cumplan después del final del periodo sobre el que se informa pero antes de la autorización para la emisión de los estados financieros, la entidad revelará en las notas la información especificada en los apartados (a), (b) y (d) del párrafo 41.
- 12A Cuando la entidad se comprometa a distribuir el activo (o grupo de activos para su disposición) a los propietarios, dicho activo no corriente (o grupo de activos para su disposición) se clasificará como mantenido para distribuir a los propietarios. Para que éste sea el caso, los activos deben estar disponibles para la distribución inmediata en sus actuales condiciones, y la distribución debe ser altamente probable. Para que la distribución sea altamente probable, deben haberse iniciado las actividades para completar la distribución y debe esperarse que estén completadas en un año a partir de la fecha de clasificación. Las actividades requeridas para completar la distribución deberían indicar que es improbable que puedan realizarse cambios significativos en la distribución o que ésta pueda cancelarse. La probabilidad de aprobación por los accionistas (si es requerido por la jurisdicción) deberá considerarse como parte de la evaluación de si la distribución es altamente probable.

Activos no corrientes que van a ser abandonados

- 13 Una entidad no clasificará como mantenido para la venta Un activo no corriente (o a un grupo de activos para su disposición) que vaya a ser abandonado. Esto es debido a que su importe en libros va a ser recuperado principalmente a través de su uso continuado. Sin embargo, si el grupo de activos para su disposición que va a ser abandonado cumplierse los criterios de los apartados (a) a (c) del párrafo 32, la entidad presentará los resultados y flujos de efectivo del grupo de activos para su disposición como una operación discontinuada, de acuerdo con los párrafos 33 y 34, en la fecha en que deja de utilizarlo. Los activos no corrientes (o grupos de activos para su disposición) que van a ser abandonados comprenderán tanto activos no corrientes (o grupos de activos para su disposición) que vayan a utilizarse hasta el final de su vida económica, como activos no corrientes (o grupos de activos para su disposición) que vayan a cerrarse definitivamente en lugar de ser vendidos.
- 14 La entidad no contabilizará un activo no corriente, que vaya a estar temporalmente fuera de uso, como si hubiera sido abandonado.

Medición de activos no corrientes (o grupos de activos para su disposición) clasificados como mantenidos para la venta

Medición de un activo no corriente (o grupo de activos para su disposición)

- 15 Una entidad medirá los activos no corrientes (o grupos de activos para su disposición) clasificados como mantenidos para la venta, al menor de su importe en libros o su valor razonable menos los costos de venta.
- 15A Una entidad medirá los activos no corrientes (o grupo de activos para su disposición) clasificados como mantenidos para distribuir a los propietarios, al menor valor entre su importe en libros y su valor razonable menos los costos de la distribución.⁴
- 16 Si un activo (o grupo de activos para su disposición) adquirido recientemente cumple los criterios para ser clasificado como mantenido para la venta (véase el párrafo 11), la aplicación del párrafo 15 conducirá a que el activo (o grupo de activos para su disposición) se mida, en el momento de su reconocimiento inicial, al menor valor entre su importe en libros si no se hubiese clasificado de esta manera (por ejemplo, el costo) y su valor razonable menos los costos de venta. En consecuencia, si el activo (o grupo de activos para su disposición) se hubiera adquirido como parte de una combinación de negocios, se medirá por su valor razonable menos los costos de venta.
- 17 Cuando se espere que la venta se produzca más allá del periodo de un año, la entidad medirá los costos de venta por su valor actual. Cualquier incremento en el valor actual de esos costos de venta, que surja por el transcurso del tiempo, se presentará en el estado de resultados como un costo financiero.

⁴ Los costos de distribución son los costos incrementales directamente atribuibles a ésta, excluyendo los costos financieros y el gasto por impuestos a las ganancias.

- 18 Inmediatamente antes de la clasificación inicial del activo (o grupo de activos para su disposición) como mantenido para la venta, el importe en libros del activo (o de todos los activos y pasivos del grupo) se medirá de acuerdo con las NIIF que sean de aplicación.
- 19 Al proceder a medir un grupo de activos para su disposición con posterioridad al reconocimiento inicial, el importe en libros de cualquier activo y pasivo que no entren dentro del alcance de los requisitos de medición establecidos en esta NIIF, pero que estén incluidos en un grupo de activos para su disposición clasificado como mantenido para la venta, se determinará de acuerdo con las NIIF aplicables, antes de volver a medir el valor razonable menos los costos de venta del grupo de activos para su disposición.

Reconocimiento y reversión de las pérdidas por deterioro

- 20 La entidad reconocerá una pérdida por deterioro debida a las reducciones iniciales o posteriores del valor del activo (o grupo de activos para su disposición) hasta el valor razonable menos los costos de venta, siempre que no se haya reconocido según el párrafo 19.
- 21 La entidad reconocerá una ganancia por cualquier incremento posterior derivado de la medición del valor razonable menos los costos de venta de un activo, aunque sin superar la pérdida por deterioro acumulada que haya sido reconocida, ya sea de acuerdo con esta NIIF o previamente, de acuerdo con la NIC 36 *Deterioro del Valor de los Activos*.
- 22 La entidad reconocerá una ganancia por cualquier incremento posterior en el valor razonable menos los costos de venta de un grupo de activos para su disposición:
- (a) en la medida que no haya sido reconocido de acuerdo con el párrafo 19; pero
 - (b) no por encima de la pérdida por deterioro de valor acumulada que ha sido reconocida, de acuerdo con esta NIIF o con anterioridad de acuerdo con la NIC 36, sobre los activos no corrientes que están dentro del alcance de los requerimientos de medición de esta NIIF.
- 23 La pérdida por deterioro de valor (o cualquier ganancia posterior) reconocida para un grupo de activos para su disposición reducirá (o incrementará) el importe en libros de los activos no corrientes del grupo que estén dentro del alcance de los requerimientos de medición de esta NIIF, en el orden de asignación establecido en los párrafos 104(a) y (b) y 122 de la NIC 36 (revisada en 2004).
- 24 La pérdida o ganancia no reconocida previamente a la fecha de la venta de un activo no corriente (o grupo de activos para su disposición), se reconocerá en la fecha en el que se produzca su baja en cuentas. Los requerimientos que se refieren a la baja en cuentas están establecidos en:
- (a) los párrafos 67 a 72 de la NIC 16 (revisada en 2003) para las propiedades, planta y equipo, y

(b) Los párrafos 112 a 117 de la NIC 38 *Activos Intangibles* (revisada en 2004) para este tipo de activos.

25 La entidad no depreciará (o amortizará) el activo no corriente mientras esté clasificado como mantenido para la venta, o mientras forme parte de un grupo de activos para su disposición clasificado como mantenido para la venta. No obstante, continuarán reconociéndose tanto los intereses como otros gastos atribuibles a los pasivos de un grupo de activos para su disposición que se haya clasificado como mantenido para la venta.

Cambios en un plan de venta o en un plan de distribución a los propietarios

26 Si una entidad ha clasificado un activo (o grupo de activos para su disposición) como mantenido para la venta o como mantenido para su distribución a los propietarios, pero dejan de cumplirse los criterios de los párrafos 7 a 9 (para el mantenido para la venta) o del párrafo 12A (para el mantenido para su distribución a los propietarios), la entidad dejará de clasificar el activo (o grupo de activos para su disposición) como mantenido para la venta o mantenido para su distribución a los propietarios (respectivamente). En estos casos, una entidad seguirá las guías de los párrafos 27 a 29 para contabilizar este cambio excepto cuando aplique el párrafo 26A.

26A Si una entidad reclasifica un activo (o grupo de activos para su disposición) directamente de mantenido para la venta a mantenido para la distribución a los propietarios, o directamente de mantenido para la distribución a los propietarios a mantenido para la venta, el cambio en la clasificación se considera una continuación del plan de disposición original. La entidad:

(a) No seguirá las guías de los párrafos 27 a 29 para contabilizar este cambio. La entidad aplicará los requerimientos de clasificación, presentación y medición de esta NIIF que sean aplicables al nuevo método de disposición.

(b) Medirá el activo no corriente (o grupo de activos para su disposición) siguiendo los requerimientos del párrafo 15 (si se reclasifica como mantenido para la venta) o 15A (si se reclasifica como mantenido para la distribución a los propietarios) y reconocerá cualquier reducción o incremento en el valor razonable menos los costos de venta/costos de distribución del activo no corriente (o grupo de activos para su disposición) siguiendo los requerimientos de los párrafos 20 a 25.

(c) No cambiará la fecha de clasificación de acuerdo con los párrafos 8 y 12A. Esto no impide una ampliación del periodo requerido para completar una venta o una distribución a los propietarios si se cumplen las condiciones del párrafo 9.

27 Una entidad medirá los activos no corrientes (o grupos de activos para su disposición) clasificados como mantenidos para la venta, o como mantenido para su distribución a los propietarios, (o que deje de formar parte de un grupo de activos para su disposición clasificado como mantenido para la venta o mantenido para su distribución a los propietarios) al menor de:

- (a) su importe en libros antes de que el activo (o grupo de activos para su disposición) fuera clasificado como mantenido para la venta o como mantenido para la distribución a los propietarios ajustado por cualquier depreciación, amortización o revaluación que se hubiera reconocido si el activo (o grupo de activos para su disposición) no se hubiera clasificado como mantenido para la venta o como mantenido para la distribución a los propietarios, y
- (b) su importe recuperable en la fecha de la decisión posterior de no venderlo o distribuirlo.⁵

28 La entidad incluirá cualquier ajuste requerido al importe en libros de un activo no corriente, que deje de estar clasificado como mantenido para la venta o para su distribución a los propietarios, en el resultado del periodo,⁶ dentro de los resultados de las operaciones continuadas, en el periodo en que dejen de cumplirse los criterios de los párrafos 7 a 9 o 12A. Si el grupo de activos para su disposición o activo no corriente que deja de ser clasificado como mantenido para la venta o como mantenido para la distribución a los propietarios es una subsidiaria, operación conjunta, negocio conjunto, asociada o parte de una participación en un negocio conjunto o en una asociada, se modificarán, en consecuencia, los estados financieros de los periodos desde la clasificación como mantenido para la venta o como mantenido para la distribución a los propietarios. La entidad presentará ese ajuste en la misma partida del estado del resultado integral utilizada para presentar la pérdida o ganancia, si procede, reconocida de acuerdo con el párrafo 37.

29 Si una entidad retirase un determinado activo individual o un pasivo, de un grupo de activos para su disposición clasificado como mantenido para la venta, los restantes activos y pasivos del grupo continuarán midiéndose como un grupo de activos para su disposición sólo si éste cumpliera los requisitos establecidos en los párrafos 7 a 9. Si una entidad retirase un determinado activo individual o un pasivo, de un grupo de activos para su disposición clasificado como mantenido para la distribución a los propietarios, los restantes activos y pasivos del grupo de activos para su disposición a distribuir continuarán midiéndose como un grupo solo si éste cumpliera los criterios establecidos en el párrafo 12A. En otro caso, los restantes activos no corrientes del grupo que individualmente cumplan los criterios para ser clasificados como mantenidos para la venta (o como mantenidos para la distribución a los propietarios) se medirán individualmente por el menor valor entre sus importes en libros y su valor razonable menos los costos de venta (o costos de distribución) en esa fecha. Cualquier activo no corriente que no cumpla los criterios de mantenido para la venta dejará de ser clasificado como mantenido para la venta, de acuerdo con el párrafo 26. Cualquier activo no corriente que

5 Si el activo no corriente es parte de la unidad generadora de efectivo, su importe recuperable es el importe en libros que habría sido reconocido tras la distribución de cualquier pérdida por deterioro del valor surgida en dicha unidad generadora de efectivo de acuerdo con la NIC 36.

6 A menos que el activo sea una propiedad, planta o equipo o un activo intangible, que hubiera sido revaluado de acuerdo con la NIC 16 o la NIC 38 antes de su clasificación como mantenido para la venta, en cuyo caso el ajuste se tratará como un incremento o decremento procedente de la revaluación.

no cumpla los criterios de mantenido para la distribución a los propietarios dejará de ser clasificado como tal, de acuerdo con el párrafo 26.

Presentación e información a revelar

- 30 Una entidad presentará y revelará información que permita a los usuarios de los estados financieros evaluar los efectos financieros de las operaciones discontinuadas y las disposiciones de los activos no corrientes (o grupos de activos para su disposición).

Presentación de operaciones discontinuadas

- 31 Un componente de una entidad comprende las operaciones y flujos de efectivo que pueden ser distinguidos claramente del resto de la entidad, tanto desde un punto de vista operativo como a efectos de información financiera. En otras palabras, un componente de una entidad habrá constituido una unidad generadora de efectivo o un grupo de unidades generadoras de efectivo mientras haya estado en uso.
- 32 Una operación discontinuada es un componente de la entidad que ha sido dispuesto, o bien que ha sido clasificado como mantenido para la venta, y
- (a) representa una línea de negocio o un área geográfica, que es significativa y puede considerarse separada del resto;
 - (b) es parte de un único plan coordinado para disponer de una línea de negocio o de un área geográfica de la operación que sea significativa y pueda considerarse separada del resto; o
 - (c) es una entidad subsidiaria adquirida exclusivamente con la finalidad de revenderla.
- 33 Una entidad revelará:
- (a) En el estado del resultado integral, un importe único que comprenda el total de:
 - (i) el resultado después de impuestos de las operaciones discontinuadas y
 - (ii) la ganancia o pérdida después de impuestos reconocida por la medición a valor razonable menos costos de venta, o por la disposición de los activos o grupos para su disposición que constituyan la operación discontinuada.
 - (b) Un desglose del importe recogido en el apartado (a) anterior, detallando:
 - (i) los ingresos de actividades ordinarias, los gastos y el resultado antes de impuestos de las operaciones discontinuadas;
 - (ii) el gasto por impuesto a las ganancias relativo al anterior resultado, como requiere el apartado (h) del párrafo 81 de la NIC 12.

- (iii) el resultado que se haya reconocido por causa de la medición a valor razonable menos los costos de venta, o bien por causa de la disposición de los activos o grupos de activos para su disposición que constituyan la operación discontinuada; y
- (iv) el gasto por impuesto a las ganancias relativo al anterior resultado, como requiere el apartado (h) del párrafo 81 de la NIC 12.

Este desglose podría presentarse en las notas o en el estado del resultado integral. Si se presentase en el estado del resultado integral, se hará en una sección identificada como relativa a las operaciones discontinuadas, esto es, de forma separada de las operaciones que continúen. El desglose no se requiere para los grupos de activos para su disposición que sean subsidiarias adquiridas recientemente y que cumplan los criterios para ser clasificadas como mantenidas para la venta en el momento de la adquisición (véase el párrafo 11).

- (c) Los flujos netos de efectivo atribuibles a las actividades de operación, de inversión y financiación de las operaciones discontinuadas. Esta información a revelar podría presentarse en las notas o en los estados financieros. Esta información a revelar no se requiere para los grupos de activos para su disposición que sean subsidiarias adquiridas recientemente, y cumplan los criterios para ser clasificadas en el momento de la adquisición como mantenidas para la venta (véase el párrafo 11).
- (d) El importe de ingresos por operaciones que continúan y de operaciones discontinuadas atribuibles a los propietarios de la controladora. Estas informaciones a revelar podrían presentarse en las notas o en el estado del resultado integral.

- 33A Si una entidad presenta las partidas del resultado del periodo en un estado separado como se describe en el párrafo 10A de la NIC 1 (modificada en 2011), en dicho estado separado se presentará una sección identificada como relacionada con operaciones discontinuadas.
- 34 Una entidad presentará la información a revelar del párrafo 33 para todos los periodos anteriores sobre los que informe en los estados financieros, de forma que la información a revelar para esos periodos se refiera a todas las operaciones que tienen el carácter de discontinuadas al final del periodo sobre el que se informa del último periodo presentado.
- 35 Los ajustes que se efectúen en el periodo corriente a los importes presentados previamente, que se refieran a las operaciones discontinuadas y estén directamente relacionados con la disposición de las mismas en un periodo anterior, se clasificarán de forma separada dentro de la información correspondiente a dichas operaciones discontinuadas. Se revelará la naturaleza e importe de tales ajustes. Ejemplos de circunstancias en las que podrían surgir estos ajustes son:

- (a) La resolución de incertidumbres derivadas de las condiciones de una disposición, tales como la resolución de los ajustes al precio de compra y las indemnizaciones pactadas con el comprador.
 - (b) La resolución de incertidumbres que surjan de y estén directamente relacionadas con la operación del componente antes de su disposición, como las obligaciones medioambientales y de garantía que hayan sido retenidas por el vendedor.
 - (c) La cancelación de las obligaciones derivadas de un plan de beneficios a los empleados, siempre que la cancelación esté directamente relacionada con la transacción disposición.
- 36 Si la entidad dejase de clasificar un componente como mantenido para la venta, los resultados de operación relativos al componente que se hayan presentado previamente como procedentes de operaciones discontinuadas, de acuerdo con los párrafos 33 a 35, se reclasificarán e incluirán en los resultados de las operaciones que continúan, para todos los periodos sobre los que se presente información. Se mencionará expresamente que los importes relativos a los periodos anteriores han sido objeto de una nueva presentación.
- 36A Una entidad que esté comprometida con un plan de venta, que implique la pérdida de control de una subsidiaria, revelará la información requerida en los párrafos 33 a 36, cuando la subsidiaria sea un grupo de activos para su disposición que cumpla la definición de una operación discontinuada de acuerdo con el párrafo 32.

Ganancias o pérdidas relacionadas con las operaciones que continúan

- 37 Cualquier ganancia o pérdida que surja de volver a medir activos no corrientes (o grupos de activos para su disposición) clasificados como mantenidos para la venta, que no cumplan la definición de operación discontinuada, se incluirán en el resultado de las operaciones que continúan.

Presentación de un activo no corriente o grupo de activos para su disposición clasificado como mantenido para la venta

- 38 Una entidad presentará los activos no corrientes clasificados como mantenidos para la venta y los activos correspondientes a un grupo de activos para su disposición clasificado como mantenido para la venta de forma separada del resto de los activos en el estado de situación financiera. Los pasivos que formen parte de un grupo de activos para su disposición clasificado como mantenido para la venta, se presentarán en el estado de situación financiera de forma separada de los otros pasivos. Estos activos y pasivos no se compensarán, ni se presentarán como un único importe. Se revelará información, por separado, de las principales clases de activos y pasivos clasificados como mantenidos para la venta, ya sea en el estado de situación financiera o en las notas, salvo la excepción permitida en el párrafo 39. Una entidad presentará de forma separada los importes acumulados de los ingresos o de los gastos que se hayan reconocido en otro resultado integral y se refieran

a los activos no corrientes (o grupos de activos para su disposición) clasificados como mantenidos para la venta.

- 39 Si el grupo de activos para su disposición es una subsidiaria adquirida recientemente, que cumple los criterios para ser clasificado como mantenido para la venta en el momento de la adquisición (véase el párrafo 11), no se requiere revelar información sobre las principales clases de activos y pasivos.
- 40 Una entidad no reclasificará ni presentará de nuevo importes ya presentados de activos no corrientes, o de activos y pasivos de grupos de activos para su disposición, que hayan estado clasificados como mantenidos para la venta en el estado de situación financiera en periodos anteriores, a fin de reflejar la misma clasificación que se les haya dado en el estado de situación financiera del último periodo presentado.

Información a revelar adicional

- 41 La entidad revelará en las notas la siguiente información, referida al periodo en el cual el activo no corriente (o grupo de activos para su disposición) haya sido clasificado como mantenido para la venta o vendido:
- (a) una descripción del activo no corriente (o grupo de activos para su disposición);
 - (b) una descripción de los hechos y circunstancias de la venta, o de los que hayan llevado a decidir la venta o disposición esperada, así como la forma y momento esperados para dicha disposición;
 - (c) la ganancia o pérdida reconocida de acuerdo con los párrafos 20 a 22 y, si no se presentase de forma separada en el estado del resultado integral, la partida de dicha cuenta donde se incluya ese resultado;
 - (d) si fuera aplicable, el segmento dentro del cual se presenta el activo no corriente (o grupo de activos para su disposición), de acuerdo con la NIIF 8 *Segmentos de Operación*.
- 42 Si se hubiesen aplicado el párrafo 26 o el 29, la entidad revelará, en el periodo en el que se decida cambiar el plan de venta del activo no corriente (o grupo de activos para su disposición), una descripción de los hechos y circunstancias que hayan llevado a tomar tal decisión, así como el efecto de la misma sobre los resultados de las operaciones, tanto para dicho periodo como para cualquier periodo anterior sobre el que se presente información.

Disposiciones transitorias

- 43 La NIIF será aplicada de forma prospectiva a los activos no corrientes (o grupos de activos para su disposición) que cumplan los criterios para ser clasificados como mantenidos para la venta, así como para las operaciones que cumplan los criterios para ser clasificadas como discontinuadas tras la entrada en vigor de la NIIF. La entidad puede aplicar los requerimientos de esta NIIF a todos los activos no corrientes (o grupos de activos para su disposición) que cumplan los criterios para ser clasificados como mantenidos para la venta, así como para las operaciones que cumplan los criterios para ser clasificadas como

NIIF 5

discontinuada, en cualquier fecha anterior a la entrada en vigor de la NIIF, siempre que las valoraciones y demás información necesaria para aplicar la NIIF, sea obtenida en la fecha en que se cumplieron los mencionados criterios.

Fecha de vigencia

- 44 Una entidad aplicará esta NIIF en los periodos anuales que comiencen a partir del 1 de enero de 2005. Se aconseja su aplicación anticipada. Si la entidad aplicase la NIIF para un periodo que comience antes del 1 de enero de 2005, revelará este hecho.
- 44A La NIC 1 (revisada en 2007) modificó la terminología utilizada en las NIIF. Además, modificó los párrafos 3 y 38, y añadió el párrafo 33A. Una entidad aplicará esas modificaciones a periodos anuales que comiencen a partir del 1 de enero de 2009. Si una entidad utiliza la NIC 1 (revisada en 2007) en un periodo anterior, aplicará las modificaciones a dicho periodo.
- 44B La NIC 27 *Estados Financieros Consolidados y Separados* (modificada en 2008) añadió el párrafo 33(d). Una entidad aplicará esa modificación para los periodos anuales que comiencen a partir del miércoles, 1 de julio de 2009. Si la entidad aplicase la NIC 27 (modificada en 2008) a periodos anteriores, las modificaciones deberán aplicarse también a esos periodos. La modificación se aplicará de forma retroactiva.
- 44C Los párrafos 8A y 36A se añadieron mediante el documento *Mejoras a las NIIF* emitido en mayo de 2008. Una entidad aplicará esas modificaciones a periodos anuales que comiencen a partir del miércoles, 1 de julio de 2009. Se permite su aplicación anticipada. Sin embargo, una entidad no aplicará las modificaciones en los periodos anuales que comiencen antes del 1 de julio de 2009 a menos que aplique también la NIC 27 (modificada en enero de 2008). Si una entidad aplicase estas modificaciones antes del 1 de julio de 2009, revelará este hecho. Una entidad aplicará las modificaciones de forma prospectiva desde la fecha en que aplicó por primera vez la NIIF 5, sujeta a las disposiciones transitorias establecidas en el párrafo 45 de la NIC 27 (modificada en enero de 2008).
- 44D La CINIIF 17 *Distribuciones, a los Propietarios, de Activos Distintos al Efectivo* emitida en noviembre de 2008 añadió los párrafos 5A, 12A y 15A y modificó el párrafo 8. Esas modificaciones se aplicarán de forma prospectiva a los activos no corrientes (o grupo de activos para su disposición) que se clasifiquen como mantenidos para distribuir a los propietarios en periodos anuales que comiencen a partir del 1 de julio de 2009. No se permite la aplicación retroactiva. Se permite su aplicación anticipada. Si la entidad aplicase las modificaciones a periodos que comiencen antes del 1 de julio de 2009, revelará este hecho y también aplicará la NIIF 3 *Combinaciones de Negocios* (revisada en 2008), la NIC 27 (modificada en enero de 2008) y la CINIIF 17.

- 44E El párrafo 5B fue añadido por *Mejoras a las NIIF* emitido en abril de 2009. Una entidad aplicará esas modificaciones de forma prospectiva en los periodos anuales que comiencen a partir del 1 enero de 2010. Se permite su aplicación anticipada. Si una entidad aplicase la modificación en un periodo que comience con anterioridad, revelará ese hecho.
- 44F [Eliminado]
- 44G La NIIF 11 *Acuerdos Conjuntos*, emitida en mayo de 2011, modificó el párrafo 28. Una entidad aplicará esa modificación cuando aplique la NIIF 11.
- 44H La NIIF 13 *Medición del Valor Razonable*, emitida en mayo de 2011 modificó la definición de valor razonable del Apéndice A. Una entidad aplicará esa modificación cuando aplique la NIIF 13.
- 44I *Presentación de Partidas de Otro Resultado Integral* (Modificaciones a la NIC 1) emitido en junio de 2011, modificó el párrafo 33A. Una entidad aplicará esas modificaciones cuando aplique la NIC 1 modificada en junio de 2011.
- 44J [Eliminado]
- 44K La NIIF 9, emitida en julio de 2014, modificó el párrafo 5 y eliminó los párrafos 44F y 44J. Una entidad aplicará esas modificaciones cuando aplique la NIIF 9.
- 44L *Mejoras Anuales a las NIIF, Ciclo 2012-2014*, emitida en septiembre de 2014, modificó los párrafos 26 a 29 y añadió el párrafo 26A. Una entidad aplicará esas modificaciones de forma prospectiva de acuerdo con la NIC 8 *Políticas Contables, Cambios en las Estimaciones Contables y Errores* a los cambios en un método de disposición que tengan lugar en periodos anuales que comiencen a partir del 1 de enero de 2016. Se permite su aplicación anticipada. Si una entidad aplica esas modificaciones en un periodo anterior, revelará este hecho.
- 44M La NIIF 17 *Acuerdos Conjuntos*, emitida en mayo de 2017, modificó el párrafo 5. Una entidad aplicará esa modificación cuando aplique la NIIF 17.

Derogación de la NIC 35

- 45 Esta NIIF reemplaza a la NIC 35 *Operaciones en Discontinuación*.

Apéndice A Definiciones de términos

Este Apéndice forma parte integrante de la NIIF.

unidad generadora de efectivo	El grupo identificable de activos más pequeño que genera entradas de efectivo que sean, en buena medida, independientes de los flujos de efectivo derivados de otros activos o grupos de activos.
componente de la entidad	Las operaciones y flujos de efectivo que pueden ser distinguidos claramente del resto de la entidad, tanto desde un punto de vista de la operación como a efectos de información financiera.
costos de venta	Los costos incrementales directamente atribuibles a la disposición de un activo (o grupo de activos para su disposición), excluyendo los costos financieros y los gastos por impuestos a las ganancias.
activo corriente	Una entidad clasificará un activo como corriente cuando: <ul style="list-style-type: none"> (a) espera realizar el activo, o tiene la intención de venderlo o consumirlo en su ciclo normal de operación; (b) mantiene el activo principalmente con fines de negociación; (c) espera realizar el activo dentro de los doce meses siguientes al periodo sobre el que se informa; o (d) el activo es efectivo o equivalente al efectivo (como se define en la NIC 7) a menos que éste se encuentre restringido y no pueda ser intercambiado ni utilizado para cancelar un pasivo por un ejercicio mínimo de doce meses después del ejercicio sobre el que se informa.
operación discontinuada	Un componente de la entidad que ha sido dispuesto, o bien que ha sido clasificado como mantenido para la venta y: <ul style="list-style-type: none"> (a) representa una línea de negocio o un área geográfica, que es significativa y puede considerarse separada del resto; (b) es parte de un único plan coordinado para disponer de una línea de negocio o de un área geográfica de la operación que sea significativa y pueda considerarse separada del resto; o (c) es una entidad subsidiaria adquirida exclusivamente con la finalidad de revenderla.

grupo de activos para su disposición	Un grupo de activos del que se va a disponer, ya sea por venta o por otra vía, de forma conjunta como grupo en una única operación, junto con los pasivos directamente asociados con tales activos que se vayan a transferir en la transacción. El grupo incluirá la plusvalía adquirida en una combinación de negocios, si el grupo es una unidad generadora de efectivo a la que se haya atribuido la plusvalía de acuerdo con los requisitos de los párrafos 80 a 87 de la NIC 36 <i>Deterioro del Valor de los Activos</i> (según la revisión de 2004) o bien si se trata de una operación dentro de esa unidad generadora de efectivo.
valor razonable	<i>Valor razonable</i> es el precio que se recibiría por vender un activo o que se pagaría por transferir un pasivo en una transacción ordenada entre participantes del mercado en la fecha de la medición. (Véase la NIIF 13)
compromiso firme de compra	Un acuerdo con un tercero no vinculado, que compromete a ambas partes y por lo general es exigible legalmente, que (a) especifica todas las condiciones significativas, incluyendo el precio y el plazo de las transacciones, y (b) incluye una penalización por incumplimiento lo suficientemente significativa para que el cumplimiento del acuerdo sea altamente probable .
altamente probable	Con una probabilidad significativamente mayor de que ocurra que de que no ocurra.
activo no corriente probable	Un activo que no cumple la definición de activo corriente . Que tiene más probabilidad de que ocurra que de lo contrario.
importe recuperable	El mayor entre el valor razonable menos los costos de venta de un activo y su valor en uso .
valor en uso	El valor actual de los flujos futuros estimados de efectivo que se espera se deriven del uso continuado de un activo y de su disposición al final de su vida útil.

Apéndice B Suplemento de aplicación

Este Apéndice forma parte integrante de la NIIF.

Extensión del periodo requerido para completar una venta

- B1 Como se recoge en el párrafo 9, una ampliación del periodo requerido para completar una venta no impide que un activo (o grupo de activos para su disposición) se clasifique como mantenido para la venta, si el retraso está causado por hechos o circunstancias fuera del control de la entidad y existen evidencias suficientes de que la entidad sigue comprometida con su plan de venta del activo (o grupo de activos para su disposición). En consecuencia, se eximirá a la entidad de aplicar el requisito de un año, establecido en el párrafo 8, en las siguientes situaciones en las cuales se pongan de manifiesto estos hechos o circunstancias:
- (a) En la fecha en que la entidad se comprometa con un plan para vender un (o grupo de activos para su disposición), exista una expectativa razonable de que otros terceros (distintos del comprador) impondrán condiciones sobre la transferencia del activo (o grupo de activos para su disposición) que ampliarán el periodo necesario para completar la venta, y:
 - (i) las acciones necesarias para responder a esas condiciones no puedan ser iniciadas hasta después de que se haya obtenido el compromiso firme de compra; y
 - (ii) sea altamente probable un compromiso firme de compra en el plazo de un año.
 - (b) La entidad obtenga un compromiso firme de compra y, como resultado, el comprador u otros terceros hayan impuesto de forma inesperada condiciones sobre la transferencia del activo no corriente (o grupo de activos para su disposición) clasificado previamente como mantenido para la venta, que extenderán el periodo exigido para completar la venta, y:
 - (i) han sido tomadas a tiempo las acciones necesarias para responder a las condiciones impuestas; y
 - (ii) se espera una resolución favorable de los factores que originan el retraso.
 - (c) Durante el periodo inicial de un año, surgen circunstancias que previamente fueron consideradas improbables y, como resultado, el activo no corriente (o grupo de activos para su disposición) previamente clasificado como mantenido para la venta no se ha vendido al final de ese periodo, y:

- (i) durante el periodo inicial de un año, la entidad emprendió las acciones necesarias para responder al cambio de las circunstancias,
- (ii) los activos no corrientes (o grupos de activos para su disposición) están siendo comercializados de forma activa a un precio razonable, dado el cambio en las circunstancias; y
- (iii) se cumplen los criterios establecidos en los párrafos 7 y 8.

NIIF 5

Apéndice C **Modificaciones a otras NIIF**

Las modificaciones de este apéndice se aplicarán en los periodos anuales que comiencen a partir del 1 de enero de 2005. Si una entidad aplica esta NIIF para un periodo anterior, estas modificaciones tendrán también vigencia para el mismo.

* * * * *

Las modificaciones contenidas en este apéndice cuando se emitió esta NIIF en 2004 se han incorporado a las NIIF pertinentes publicadas en este volumen.

Aprobación por el Consejo de la NIIF 5 emitida en marzo de 2004

La Norma Internacional de Información Financiera 5 *Activos no Corrientes Mantenidos para la Venta y Operaciones Discontinuas* fue aprobada por doce de los catorce miembros del Consejo de Normas Internacionales de Contabilidad. Los señores Cope y Schmid disintieron. Sus opiniones en contrario se establecen en los Fundamentos de las Conclusiones de la NIIF 5.

Sir David Tweedie

Presidente

Thomas E Jones

Vicepresidente

Mary E Barth

Hans-Georg Bruns

Anthony T Cope

Robert P Garnett

Gilbert Gélard

James J Leisenring

Warren J McGregor

Patricia L O'Malley

Harry K Schmid

John T Smith

Geoffrey Whittington

Tatsumi Yamada

NIIF 6

Exploración y Evaluación de Recursos Minerales

En diciembre de 2004 el Consejo de Normas Internacionales de Contabilidad emitió la NIIF 6 *Exploración y Evaluación de Recursos Minerales*.

Otras Normas han realizado modificaciones de menor importancia en la NIIF 6, incluyendo *Modificaciones a las Referencias al Marco Conceptual en las Normas NIIF* (emitido en marzo de 2018).

ÍNDICE

desde el párrafo

NORMA INTERNACIONAL DE INFORMACIÓN FINANCIERA 6 EXPLORACIÓN Y EVALUACIÓN DE RECURSOS MINERALES

OBJETIVO	1
ALCANCE	3
RECONOCIMIENTO DE ACTIVOS PARA EXPLORACIÓN Y EVALUACIÓN	6
Exención temporal relativa a los párrafos 11 y 12 de la NIC 8	6
MEDICIÓN DE ACTIVOS PARA EXPLORACIÓN Y EVALUACIÓN	8
Medición en el momento del reconocimiento	8
Elementos del costo de los activos para exploración y evaluación	9
Medición posterior al reconocimiento	12
Cambios en las políticas contables	13
PRESENTACIÓN	15
Clasificación de activos para exploración y evaluación	15
Reclasificación de los activos para exploración y evaluación	17
DETERIORO DEL VALOR	18
Reconocimiento y medición	18
Especificación del nivel al que se evalúa el deterioro de los activos para exploración y evaluación	21
INFORMACIÓN A REVELAR	23
FECHA DE VIGENCIA	26
DISPOSICIONES TRANSITORIAS	27
APÉNDICES	
A Definiciones de términos	
B Modificaciones a otras NIIF	
APROBACIÓN POR EL CONSEJO DE LA NIIF 6 EMITIDA EN DICIEMBRE DE 2004	
APROBACIÓN POR EL CONSEJO DE LAS MODIFICACIONES A LA NIIF 1 Y NIIF 6 EMITIDAS EN JUNIO DE 2005	

CON RESPECTO A LOS FUNDAMENTOS DE LAS CONCLUSIONES, VÉASE LA PARTE C DE ESTA EDICIÓN

FUNDAMENTOS DE LAS CONCLUSIONES

OPINIONES EN CONTRARIO

La Norma Internacional de Información Financiera 6 *Exploración y Evaluación de los Recursos Minerales* (NIIF 6) está contenida en los párrafos 1 a 27 y en los Apéndices A y B. Todos los párrafos tienen igual valor normativo. Los párrafos en letra **negrita** establecen los principales principios. Los términos definidos en el Apéndice A están en letra *cursiva* la primera vez que aparecen en la Norma. Las definiciones de otros términos están contenidas en el Glosario de las Normas Internacionales de Información Financiera. La NIIF 6 debe ser entendida en el contexto de su objetivo y de los Fundamentos de las Conclusiones, del *Prólogo a las Normas NIIF* y del *Marco Conceptual para la Información Financiera*. La NIC 8 *Políticas Contables, Cambios en las Estimaciones Contables y Errores* proporciona una base para seleccionar y aplicar las políticas contables en ausencia de guías explícitas.

Norma Internacional de Información Financiera 6 ***Exploración y Evaluación de Recursos Minerales***

Objetivo

- 1 El objetivo de esta NIIF es especificar la información financiera relativa a la exploración y evaluación de recursos minerales.
- 2 En particular, la NIIF requiere:
 - (a) mejoras limitadas en las prácticas contables existentes para los desembolsos por exploración y evaluación;
 - (b) que las entidades que reconozcan activos para exploración y evaluación realicen una comprobación de su deterioro del valor de acuerdo con esta NIIF, y midan cualquier deterioro de acuerdo con la NIC 36 *Deterioro del Valor de los Activos*.
 - (c) revelar información que identifique y explique los importes que en los estados financieros de la entidad surjan de la exploración y evaluación de recursos minerales, y que ayude a los usuarios de esos estados financieros a comprender el importe, calendario y certidumbre de los flujos de efectivo futuros de los activos para exploración y evaluación que se hayan reconocido.

Alcance

- 3 Una entidad aplicará esta NIIF a los desembolsos por exploración y evaluación en los que incurra.
- 4 La NIIF no aborda otros aspectos relativos a la contabilización de las entidades dedicadas a la exploración y evaluación de recursos minerales.
- 5 Una entidad no aplicará la NIIF a los desembolsos en que haya incurrido:
 - (a) antes de la exploración y evaluación de los recursos minerales, tales como desembolsos incurridos antes de obtener el derecho legal de explorar un área determinada;
 - (b) después de que sean demostrables la factibilidad técnica y la viabilidad comercial de la extracción de un recurso mineral.

Reconocimiento de activos para exploración y evaluación

Exención temporal relativa a los párrafos 11 y 12 de la NIC 8

- 6 Al desarrollar sus políticas contables, una entidad que reconozca activos para exploración y evaluación aplicará el párrafo 10 de la NIC 8 *Políticas Contables, Cambios en las Estimaciones Contables y Errores*.

- 7 Los párrafos 11 y 12 de la NIC 8 establecen las fuentes de la jerarquía normativa, así como las guías que la dirección está obligada a considerar al desarrollar una política contable para una partida, cuando ninguna NIIF sea aplicable específicamente. Supeditado a lo dispuesto en los párrafos 9 y 10 siguientes, esta NIIF exime a una entidad de aplicar esos párrafos a sus políticas contables para el reconocimiento y la medición de los activos para exploración y evaluación.

Medición de activos para exploración y evaluación

Medición en el momento del reconocimiento

- 8 Los activos para exploración y evaluación se medirán por su costo.

Elementos del costo de los activos para exploración y evaluación

- 9 La entidad establecerá una política contable que especifique qué desembolsos se reconocerán como activos para exploración y evaluación, y aplicará dicha política de forma coherente. Al establecer esta política, una entidad considerará el grado en el que los desembolsos puedan estar asociados con el descubrimiento de recursos minerales específicos. Los siguientes son ejemplos de desembolsos que podrían incluirse en la medición inicial de los activos para exploración y evaluación (la lista no es exhaustiva):
- (a) adquisición de derechos de exploración;
 - (b) estudios topográficos, geológicos, geoquímicos y geofísicos;
 - (c) perforaciones exploratorias;
 - (d) excavaciones de zanjas y trincheras;
 - (e) toma de muestras; y
 - (f) actividades relacionadas con la evaluación de la factibilidad técnica y la viabilidad comercial de la extracción de un recurso mineral.
- 10 Los desembolsos relacionados con el desarrollo de los recursos minerales no se reconocerán como activos para exploración y evaluación. El *Marco Conceptual para la Información Financiera* y la NIC 38 *Activos Intangibles* suministran guías sobre el reconocimiento de activos que surjan de este desarrollo.
- 11 De acuerdo con la NIC 37 *Provisiones, Pasivos Contingentes y Activos Contingentes*, una entidad reconocerá cualquier obligación en la que se incurra por desmantelamiento y restauración durante un determinado periodo como consecuencia de haber llevado a cabo actividades de exploración y evaluación de recursos minerales.

Medición posterior al reconocimiento

- 12 Después del reconocimiento, la entidad aplicará el modelo del costo o el modelo de la revaluación a los activos para exploración y evaluación. Si se aplicase el modelo de la revaluación (ya sea el modelo de la NIC 16 *Propiedades, Planta y Equipo* o el modelo de la NIC 38) se hará de forma congruente con la clasificación de esos activos (véase el párrafo 15).

Cambios en las políticas contables

- 13 Una entidad puede cambiar las políticas contables aplicadas a los desembolsos relacionados con la exploración y evaluación si el cambio hace que los estados financieros sean más relevantes a los efectos de toma de decisiones económicas por los usuarios sin mermar su fiabilidad, o si los hace más fiables y no disminuye su relevancia para la adopción de decisiones. Una entidad juzgará la relevancia y la fiabilidad empleando los criterios de la NIC 8.
- 14 Para justificar cambios en las políticas contables aplicadas a los desembolsos por exploración y evaluación, una entidad demostrará que el cambio aproxima sus estados financieros a los criterios de la NIC 8, sin que sea necesario que el cambio en cuestión cumpla por completo con esos criterios.

Presentación

Clasificación de activos para exploración y evaluación

- 15 Una entidad clasificará los activos para exploración y evaluación como tangibles o intangibles, según la naturaleza de los activos adquiridos, y aplicará la clasificación de forma coherente.
- 16 Algunos activos para exploración y evaluación se tratan como intangibles (por ejemplo, los derechos de perforación), mientras que otros son tangibles (por ejemplo, vehículos y equipos de perforación). En la medida en que se consuma un activo tangible para desarrollar un activo intangible, el importe que refleje ese consumo será parte del costo del activo intangible. Sin embargo, el uso de un activo tangible para desarrollar un activo intangible no transforma a dicho activo tangible en intangible.

Reclasificación de los activos para exploración y evaluación

- 17 Un activo para exploración y evaluación dejará de ser clasificado como tal cuando la fiabilidad técnica y la viabilidad comercial de la extracción de un recurso mineral sean demostrables. Antes de proceder a la reclasificación, se evaluará el deterioro de los activos para exploración y evaluación, debiéndose reconocer cualquier pérdida por deterioro de su valor.

Deterioro del valor

Reconocimiento y medición

- 18 Se evaluará el deterioro del valor de los activos para exploración y evaluación cuando los hechos y circunstancias sugieran que el importe en libros de un activo para exploración y evaluación puede superar a su importe recuperable. Cuando los hechos y circunstancias sugieran que el importe en libros excede el importe recuperable, una entidad medirá, presentará y revelará cualquier pérdida por deterioro del valor resultante de acuerdo con la NIC 36, excepto por lo dispuesto en el párrafo 21 siguiente.
- 19 Al identificar si se ha deteriorado un activo para exploración o evaluación, y sólo para este tipo de activos, se aplicará el párrafo 20 de esta NIIF en lugar de los párrafos 8 a 17 de la NIC 36. El párrafo 20 emplea el término “activos”, pero es aplicable por igual tanto a los activos para exploración y evaluación separados como a una unidad generadora de efectivo.
- 20 Uno o más de los siguientes hechos y circunstancias indican que la entidad debería comprobar el deterioro del valor de los activos para exploración y evaluación (la lista no es exhaustiva):
- (a) El término durante el que la entidad tiene el derecho a explorar en un área específica ha expirado durante el período, o lo hará en un futuro cercano, y no se espera que sea renovado.
 - (b) No se han presupuestado ni planeado desembolsos significativos para la exploración y evaluación posterior de los recursos minerales en esa área específica.
 - (c) La exploración y evaluación de recursos minerales en un área específica no han conducido al descubrimiento de cantidades comercialmente viables de recursos minerales, y la entidad ha decidido interrumpir dichas actividades en la misma.
 - (d) Existen datos suficientes para indicar que, aunque es probable que se produzca un desarrollo en un área determinada, resulta improbable que el importe en libros del activo para exploración y evaluación pueda ser recuperado por completo a través del desarrollo exitoso o a través de su venta.

En cualquiera de estos casos, o en casos similares, la entidad comprobará el deterioro del valor de acuerdo con la NIC 36. Cualquier pérdida por deterioro se reconocerá como un gasto de acuerdo con la NIC 36.

Especificación del nivel al que se evalúa el deterioro de los activos para exploración y evaluación

- 21 Una entidad establecerá una política contable para asignar los activos para exploración y evaluación a unidades generadoras de efectivo o grupos de unidades generadoras de efectivo, con la finalidad de comprobar si tales activos han sufrido un deterioro en su valor. Ninguna unidad generadora

NIIF 6

de efectivo o grupo de unidades a las que se impute un activo de exploración y evaluación podrá ser mayor que un segmento de operación determinado de acuerdo con la NIIF 8 *Segmentos de Operación*.

- 22 El nivel identificado por la entidad, a los efectos de comprobar si el valor de los activos para exploración y evaluación se ha deteriorado, puede comprender una o más unidades generadoras de efectivo.

Información a revelar

- 23 Una entidad revelará la información que permita identificar y explicar los importes reconocidos en sus estados financieros que procedan de la exploración y evaluación de recursos minerales.

- 24 Para cumplir lo dispuesto en el párrafo 23, una entidad revelará:

- (a) Las políticas contables aplicadas a los desembolsos relacionados con la exploración y evaluación, incluyendo el reconocimiento de activos por exploración y evaluación.
- (b) Los importes de los activos, pasivos, ingresos y gastos, así como los flujos de efectivo por actividades de operación e inversión, surgidos de la exploración y evaluación de recursos minerales.

- 25 La entidad tratará los activos para exploración y evaluación como una clase de activos separada y revelará la información requerida por la NIC 16 o la NIC 38, según cómo haya clasificado los activos.

Fecha de vigencia

- 26 Una entidad aplicará esta NIIF en los periodos anuales que comiencen a partir del 1 de enero de 2006. Se aconseja su aplicación anticipada. Si la entidad aplicase la NIIF para un periodo que comience antes del 1 de enero de 2006, revelará este hecho.

- 26A *Modificaciones a las Referencias al Marco Conceptual en las Normas NIIF*, emitida en 2018, modificó el párrafo 10 Una entidad aplicará esa modificación para los periodos anuales que comiencen a partir del miércoles, 1 de enero de 2020. Se permite la aplicación anticipada si al mismo tiempo una entidad aplica también todas las demás modificaciones realizadas por *Modificaciones a las Referencias al Marco Conceptual en las Normas NIIF*. Una entidad aplicará la modificación a la NIIF 6 de forma retroactiva, de acuerdo con la NIC 8 *Políticas Contables, Cambios en las Estimaciones Contables y Errores*. Sin embargo, si una entidad determina que la aplicación retroactiva fuera impracticable o implicara costos o esfuerzos desproporcionados, aplicará la modificación a la NIIF 6 por referencia a los párrafos 23 a 28, 50 a 53 y 54F de la NIC 8.

Disposiciones transitorias

- 27 Si fuera impracticable aplicar un requerimiento concreto del párrafo 18 a la información comparativa que se refiera a períodos anuales que comiencen antes del 1 de enero de 2006, la entidad revelará este hecho. En la NIC 8 se explica el significado del término “impracticable”.

Apéndice A

Definiciones de términos

Este Apéndice forma parte integrante de la NIIF.

activos para exploración y evaluación	Desembolsos relacionados con la exploración y evaluación reconocidos como activos de acuerdo con la política contable de la entidad.
desembolsos relacionados con la exploración y evaluación	Desembolsos efectuados por una entidad en relación con la exploración y evaluación de recursos minerales antes de que se pueda demostrar la factibilidad técnica y la viabilidad comercial de la extracción de recursos minerales.
exploración y evaluación de recursos minerales	La búsqueda de recursos minerales, que incluye minerales, petróleo, gas natural y recursos similares no renovables, realizada una vez que la entidad ha obtenido derechos legales para explorar en un área determinada, así como la determinación de la factibilidad técnica y la viabilidad comercial de la extracción de recursos minerales.

Apéndice B

Modificaciones a otras NIIF

Las modificaciones de este apéndice se aplicarán en los periodos anuales que comiencen a partir del 1 de enero de 2006. Si una entidad aplica esta NIIF para un periodo anterior, estas modificaciones tendrán también vigencia para el mismo.

* * * * *

Las modificaciones contenidas en este apéndice cuando se emitió esta NIIF en 2004 se han incorporado a las NIIF pertinentes publicadas en este volumen.

NIF 6

Aprobación por el Consejo de la NIF 6 emitida en diciembre de 2004

La Norma Internacional de Información Financiera 6 *Exploración y Evaluación de Recursos Minerales* fue aprobada para su emisión por diez de los catorce miembros del Consejo de Normas Internacionales de Contabilidad (IASB). Los votos disidentes fueron de los señores Garnett, Leisenring, McGregor y Smith. Sus opiniones en contrario se han publicado tras los Fundamentos de las Conclusiones.

Sir David Tweedie	Presidente
Thomas E Jones	Vicepresidente
Mary E Barth	
Hans-Georg Bruns	
Anthony T Cope	
Jan Engström	
Robert P Garnett	
Gilbert Gélard	
James J Leisenring	
Warren J McGregor	
Patricia L O'Malley	
John T Smith	
Geoffrey Whittington	
Tatsumi Yamada	

Aprobación por el Consejo de las modificaciones a la NIIF 1 y NIIF 6 emitidas en junio de 2005

Estas modificaciones a la Norma Internacional de Información Financiera 1 *Adopción por Primera Vez de las Normas Internacionales de Información Financiera* y la Norma Internacional de Información Financiera 6 *Exploración y Evaluación de Recursos Minerales* fueron aprobadas por los catorce miembros del Consejo de Normas Internacionales de Contabilidad.

Sir David Tweedie

Presidente

Thomas E Jones

Vicepresidente

Mary E Barth

Hans-Georg Bruns

Anthony T Cope

Jan Engström

Robert P Garnett

Gilbert Gélard

James J Leisenring

Warren J McGregor

Patricia L O'Malley

John T Smith

Geoffrey Whittington

Tatsumi Yamada

NIIF 7

Instrumentos Financieros: Información a Revelar

En abril de 2001 el Consejo de Normas Internacionales de Contabilidad (Consejo) adoptó la NIC 30 *Información a Revelar en los Estados Financieros de Bancos e Instituciones Financieras Similares*, que había sido originalmente emitida por el Comité de Normas Internacionales de Contabilidad en agosto de 1990.

En agosto de 2005 el Consejo emitió las NIIF 7 *Instrumentos Financieros*, que sustituyó a la NIC 30 y trasladó los requerimientos de información a revelar de la NIC 32 *Instrumentos Financieros: Presentación e Información a Revelar*. La NIC 32 se denominó nuevamente como NIC 32 *Instrumentos Financieros: Presentación*. La NIC 1 *Presentación de Estados Financieros* (revisada en 2007) modificó la terminología utilizada en las NIIF, incluida la NIIF 7. En marzo de 2009 el IASB mejoró la información a revelar sobre el valor razonable y los riesgos de liquidez en la NIIF 7.

El Consejo también modificó la NIIF 7 para reflejar que se había emitido una norma de instrumentos financieros nueva—NIIF 9 *Instrumentos Financieros*, relacionada con la clasificación de activos y pasivos financieros.

La NIIF 7 fue también modificada en octubre de 2010 para requerir que las entidades amplíen la información a revelar para todos los activos financieros transferidos que no se den de baja en cuentas cuando haya habido alguna implicación continuada en un activo transferido. El Consejo modificó la NIIF 7 en diciembre de 2011 para mejorar la información a revelar en acuerdos de compensación asociados con activos financieros y pasivos financieros.

En mayo de 2017 cuando se emitió la NIIF 17 *Contratos de Seguro*, se añadieron requerimientos de información a revelar para cuando una entidad aplique una exención para acciones propias en cartera o para pasivos financieros propios recomprados en circunstancias específicas.

Otras Normas han realizado modificaciones de menor importancia en la NIIF 7. Estas incluyen la *Exención Limitada de la Información a Revelar Comparativa de la NIIF 7 para Entidades que Adoptan por Primera Vez las NIIF* (Modificación a la NIIF 1) (emitida en enero de 2010), *Mejoras a las NIIF* (emitida en mayo de 2010), NIIF 10 *Estados Financieros Consolidados* (emitida en mayo de 2011), NIIF 11 *Acuerdos Conjuntos* (emitida en mayo de 2011), NIIF 13 *Medición del Valor Razonable* (emitida en mayo de 2011), *Presentación de Partidas de Otro Resultado Integral* (Modificaciones a la NIC 1) (emitida en junio de 2011), *Fecha de Vigencia Obligatoria e Información a Revelar de Transición* [Modificaciones a la NIIF 9 (2009), NIIF 9 (2010) y la NIIF 7] (emitida en diciembre de 2011), *Entidades de Inversión* (Modificaciones a las NIIF 10, NIIF 12 y NIC 27) (emitida en octubre de 2012) y NIIF 9 *Instrumentos Financieros* (Contabilidad de Coberturas y modificaciones a la NIIF 9, NIIF 7 y NIC 39) (emitida en noviembre de 2013), *Mejoras Anuales a las NIIF, Ciclo 2012-2014* (emitida en septiembre de 2014), *Iniciativa sobre Información a Revelar* (Modificaciones a la NIC 1) (emitida en diciembre de 2014),

NIF 7

NIF 16 *Arrendamientos* (emitida en enero de 2016) y *Mejoras Anuales a las Normas NIF, Ciclo 2014-2016* (emitida en diciembre de 2016).

ÍNDICE

desde el párrafo

NORMA INTERNACIONAL DE INFORMACIÓN FINANCIERA 7 INSTRUMENTOS FINANCIEROS: INFORMACIÓN A REVELAR	
OBJETIVO	1
ALCANCE	3
CLASES DE INSTRUMENTOS FINANCIEROS Y NIVEL DE INFORMACIÓN	6
RELEVANCIA DE LOS INSTRUMENTOS FINANCIEROS EN LA SITUACIÓN FINANCIERA Y EL RENDIMIENTO	7
Estado de situación financiera	8
Estado del resultado integral	20
Otra información a revelar	21
NATURALEZA Y ALCANCE DE LOS RIESGOS QUE SURGEN DE LOS INSTRUMENTOS FINANCIEROS	31
Información cualitativa	33
Información cuantitativa	34
TRANSFERENCIAS DE ACTIVOS FINANCIEROS	42A
Activos financieros transferidos que no se dan de baja en cuentas en su totalidad	42D
Activos financieros transferidos que se dan de baja en su totalidad	42E
Información adicional	42H
APLICACIÓN INICIAL DE LA NIIF 9	42I
FECHA DE VIGENCIA Y TRANSICIÓN	43
DEROGACIÓN DE LA NIC 30	45
APÉNDICES	
A Definiciones de términos	
B Guía de aplicación	
C Modificaciones a otras NIIF	
APROBACIÓN POR EL CONSEJO DE LA NIIF 7 EMITIDA EN AGOSTO DE 2005	
APROBACIÓN POR EL CONSEJO DE LAS MODIFICACIONES A LA NIIF 7: <i>Mejora de la Información a Revelar sobre Instrumentos Financieros</i> emitido en marzo de 2009	
El documento <i>Información a Revelar—Transferencias de Activos Financieros</i> emitido en octubre de 2010	
<i>Fecha de Vigencia Obligatoria de la NIIF 9 e Información a Revelar de Transición</i> [Modificaciones a la NIIF 9 (2009), NIIF 9 (2010) y la NIIF 7] emitido en diciembre de 2011	
<i>Información a Revelar—Compensación de Activos Financieros y Pasivos Financieros</i> (Modificaciones a la NIIF 7) emitido en diciembre de 2011	
NIIF 9 <i>Instrumentos Financieros</i> (Contabilidad de Coberturas y modificaciones a las NIIF 9, NIIF 7 y NIC 39) emitida en noviembre de 2013	

continúa...

NIF 7

...continuación

CON RESPECTO A LOS MATERIALES COMPLEMENTARIOS ENUMERADOS A CONTINUACIÓN, VÉASE LA PARTE B DE ESTA EDICIÓN

GUÍA DE IMPLEMENTACIÓN

APÉNDICE

Modificaciones a las guías establecidas en otras NIIF

CON RESPECTO A LOS FUNDAMENTOS DE LAS CONCLUSIONES, VÉASE LA PARTE C DE ESTA EDICIÓN

FUNDAMENTOS DE LAS CONCLUSIONES

APÉNDICE A LOS FUNDAMENTOS DE LAS CONCLUSIONES

Modificaciones a los Fundamentos de las Conclusiones de otras NIIF

La Norma Internacional de Información Financiera 7 *Instrumentos Financieros: Información a Revelar* (NIIF 7) está contenida en los párrafos 1 a 45 y en los Apéndices A a C. Todos los párrafos tienen igual valor normativo. Los párrafos en letra **negrita** establecen los principios básicos. Los términos definidos en el Apéndice A están en letra *cursiva* la primera vez que aparecen en la Norma. Las definiciones de otros términos están contenidas en el Glosario de las Normas Internacionales de Información Financiera. La NIIF 7 debe ser entendida en el contexto de su objetivo y de los Fundamentos de las Conclusiones, del *Prólogo a las Normas NIIF* y del *Marco Conceptual para la Información Financiera*. La NIC 8 *Políticas Contables, Cambios en las Estimaciones Contables y Errores* proporciona una base para seleccionar y aplicar las políticas contables en ausencia de guías explícitas.

Norma Internacional de Información Financiera 7 ***Instrumentos Financieros: Información a Revelar***

Objetivo

- 1 El objetivo de esta NIIF es requerir a las entidades que, en sus estados financieros, revelen información que permita a los usuarios evaluar:
 - (a) la relevancia de los financial instruments en la situación financiera y en el rendimiento de la entidad; y
 - (b) la naturaleza y alcance de los riesgos procedentes de los instrumentos financieros a los que la entidad se haya expuesto durante el periodo y lo esté al final del periodo sobre el que se informa, así como la forma de gestionar dichos riesgos.
- 2 Los principios contenidos en esta NIIF complementan a los de reconocimiento, medición y presentación de los activos financieros y los pasivos financieros de la NIC 32 *Instrumentos Financieros: Presentación* y la NIIF 9 *Instrumentos Financieros*.

Alcance

- 3 Esta NIIF deberá aplicarse por todas las entidades, a todo tipo de instrumentos financieros, excepto a:
 - (a) Aquellas participaciones en subsidiarias, asociadas o negocios conjuntos, que se contabilicen de acuerdo con la NIIF 10 *Estados Financieros Consolidados*, NIC 27 *Estados Financieros Separados* o NIC 28 *Inversiones en Asociadas y Negocios Conjunto*. No obstante, en algunos casos la NIIF 10, la NIC 27 o la NIC 28 requieren o permiten que una entidad contabilice las participaciones en una subsidiaria, asociada o negocio conjunto aplicando la NIIF 9; en esos casos, las entidades aplicarán los requerimientos de esta NIIF y, para aquellas medidas a valor razonable, los requerimientos de la NIIF 13 *Medición del Valor Razonable*. Las entidades aplicarán también esta NIIF a todos los derivados vinculados a las participaciones en subsidiarias, asociadas o negocios conjuntos, a menos que el derivado cumpla la definición de un instrumento de patrimonio de la NIC 32.
 - (b) Los derechos y obligaciones de los empleadores surgidos por los planes de beneficios a los empleados a los que se les aplique la NIC 19 *Beneficios a los Empleados*.
 - (c) [eliminado]
 - (d) contratos de seguro dentro del alcance de la NIIF 17 *Contratos de Seguros*. Sin embargo, esta NIIF se aplica a:
 - (i) derivados que están implícitos en los contratos dentro del alcance de la NIIF 17, si la NIIF 9 requiere que la entidad los contabilice por separado; y

- (ii) componentes de inversión que están separados de contratos dentro del alcance de la NIIF 17, si ésta requiere esta separación.

Además, un emisor aplicará esta NIIF a los *contratos de garantía financiera* si aplica la NIIF 9 en el reconocimiento y medición de esos contratos, pero aplicará la NIIF 4 si decidiese, de acuerdo con el párrafo 7(e) de la NIIF 17, aplicar dicha NIIF 17 para su reconocimiento y medición.

- (e) Los instrumentos financieros, contratos y obligaciones que surjan de transacciones con pagos basados en acciones a los que se aplique la NIIF 2 *Pagos Basados en Acciones*, excepto que esta NIIF se aplique a contratos dentro del alcance de la NIIF 9.
 - (f) Instrumentos que requieran ser clasificados como instrumentos de patrimonio de acuerdo con los párrafos 16A y 16B o los párrafos 16C y 16D de la NIC 32.
- 4 Esta NIIF se aplicará tanto a los instrumentos financieros que se reconozcan contablemente como a los que no se reconozcan. Los instrumentos financieros reconocidos comprenden activos financieros y pasivos financieros que estén dentro del alcance de la NIIF 9. Los instrumentos financieros no reconocidos comprenden algunos instrumentos financieros que, aunque están fuera del alcance de la NIIF 9, entran dentro del alcance de esta NIIF.
- 5 Esta NIIF se aplicará a los contratos de compra o venta de una partida no financiera que esté dentro del alcance de la NIIF 9.
- 5A Los requerimientos de información a revelar sobre riesgo crediticio de los párrafos 35A a 35N se aplicarán a los derechos que la NIIF 15 *Ingresos de Actividades Ordinarias Procedentes de Contratos con Clientes* especifica que se contabilicen de acuerdo con la NIIF 9, a efectos del reconocimiento de las ganancias o pérdidas por deterioro de valor. Las referencias en estos párrafos a activos financieros o pasivos financieros incluirán esos derechos a menos que se especifique otra cosa.

Clases de instrumentos financieros y nivel de información

- 6 Cuando esta NIIF requiera que la información se suministre por clases de instrumentos financieros, una entidad los agrupará en clases que sean apropiadas según la naturaleza de la información a revelar y que tengan en cuenta las características de dichos instrumentos financieros. Una entidad suministrará información suficiente para permitir la conciliación con las partidas presentadas en las partidas del estado de situación financiera.

Relevancia de los instrumentos financieros en la situación financiera y el rendimiento

- 7 Una entidad revelará información que permita a los usuarios de sus estados financieros evaluar la significatividad de los instrumentos financieros en su situación financiera y en su rendimiento.

Estado de situación financiera

Categorías de activos financieros y pasivos financieros

8 Se revelarán, ya sea en el estado de situación financiera o en las notas, los importes en libros de cada una de las siguientes categorías definidas en la NIF 9:

(a) activos financieros medidos a valor razonable con cambios en resultados, mostrando por separado (i) los designados como tales en el momento del reconocimiento inicial o posteriormente de acuerdo con el párrafo 6.7.1 de la NIF 9; (ii) los medidos como tales de acuerdo con la elección del párrafo 3.3.5 de la NIF 9; (iii) los medidos como tales de acuerdo con la elección del párrafo 33A de la NIC 32 y (iv) los medidos obligatoriamente a valor razonable con cambios en resultados de acuerdo con la NIF 9.

(b) a (d)[eliminado]

(e) Pasivos financieros medidos al valor razonable con cambios en resultados, mostrando por separado: (i) los designados como tales en el momento de su reconocimiento inicial o posteriormente de acuerdo con el párrafo 6.7.1 de la NIF 9, y (ii) los que cumplan la definición de mantenido para negociar de la NIF 9.

(f) Activos financieros medidos al costo amortizado.

(g) Pasivos financieros medidos al costo amortizado.

(h) Activos financieros medidos a valor razonable con cambios en otro resultado integral, mostrando por separado (i) los activos financieros que se miden a valor razonable con cambios en otro resultado integral de acuerdo con el párrafo 4.1.2A de la NIF 9; e (ii) inversiones en instrumentos de patrimonio designados como tales en el momento del reconocimiento inicial de acuerdo con el párrafo 5.7.5 de la NIF 9.

Activos financieros o pasivos financieros al valor razonable con cambios en resultados

9 Si la entidad ha designado un activo financiero (o grupo de activos financieros) como medido al valor razonable con cambios en resultados que en otro caso se mediría a valor razonable con cambios en otro resultado integral o al costo amortizado, revelará:

(a) El máximo nivel de exposición al *riesgo de crédito* [véase el apartado (a) del párrafo 36] del activo financiero (o del grupo de activos financieros) al final del periodo de presentación.

(b) El importe por el que se mitiga dicho máximo nivel de exposición al riesgo crediticio mediante el uso de derivados de crédito o instrumentos similares [véase el párrafo 36(b)].

- (c) El importe de la variación, durante el período y la acumulada, del valor razonable del activo financiero (o del grupo de activos financieros) que sea atribuible a las variaciones en el riesgo de crédito del activo financiero, determinado como:
- (i) el importe de la variación del valor razonable que no sea atribuible a cambios en las condiciones de mercado que dan lugar a *riesgo de mercado*; o
 - (ii) el importe que resulte de la aplicación de un método alternativo, si la entidad cree que de esta forma representa más fielmente la variación del valor razonable que sea atribuible a cambios en el riesgo de crédito del activo.

Los cambios en las condiciones de mercado que ocasionan riesgo de mercado incluyen las variaciones en una tasa de interés (de referencia) observada, en el precio de una materia prima cotizada, en una tasa de cambio de moneda extranjera o en un índice de precios o tasas.

- (d) El importe de la variación del valor razonable de cualesquiera derivados de crédito o instrumentos similares vinculados, durante el período y la acumulada desde que el activo financiero se hubiera designado.

10 Si la entidad ha designado un pasivo financiero como a valor razonable con cambios en resultados de acuerdo con el párrafo 4.2.2 de la NIIF 9 y se requiere que presente los efectos de cambios en ese riesgo de crédito del pasivo en otro resultado integral (véase el párrafo 5.7.7 de la NIIF 9), revelará:

- (a) El importe del cambio, de forma acumulada, en el valor razonable del pasivo financiero que es atribuible a cambios en el riesgo de crédito de ese pasivo (véase los párrafos B5.7.13 a B5.7.20 de la NIIF 9 donde encontrar guías para determinar los efectos de cambios en el riesgo de crédito del pasivo).
- (b) La diferencia entre el importe en libros del pasivo financiero y el importe que la entidad estaría obligada contractualmente a pagar al tenedor de la obligación, en el momento del vencimiento.
- (c) Cualquier transferencia de ganancias o pérdidas acumuladas dentro de patrimonio durante el periodo incluyendo la razón para estas transferencias.
- (d) Si un pasivo se da de baja en cuentas durante el periodo, el importe (si lo hubiera) presentado en otro resultado integral que se produjo en el momento de la baja en cuentas.

10A Si una entidad ha designado un pasivo financiero como a valor razonable con cambios en resultados de acuerdo con el párrafo 4.2.2 de la NIIF 9 y se requiere que presente todos los cambios en el valor razonable de ese pasivo (incluyendo los efectos de cambios en el riesgo de crédito del pasivo) en el resultado del periodo (véase los párrafos 5.7.7 y 5.7.8 de la NIIF 9), revelará:

NIIF 7

- (a) el importe del cambio, durante el periodo y de forma acumulada, en el valor razonable del pasivo financiero que es atribuible a cambios en el riesgo crediticio de ese pasivo (véase los párrafos B5.7.13 a B5.7.20 de la NIIF 9 donde encontrar guías para determinar los efectos de cambios en el riesgo crediticio de pasivo); y
- (b) La diferencia entre el importe en libros del pasivo financiero y el importe que la entidad estaría obligada contractualmente a pagar al tenedor de la obligación, en el momento del vencimiento.

11 La entidad revelará también:

- (a) Una descripción detallada de los métodos utilizados para cumplir con los requerimientos de los párrafos 9(c), 10(a) y 10A(a) y el párrafo 5.7.7(a) de la NIIF 9, incluyendo una explicación de la razón por la que el método es apropiado.
- (b) Si la entidad creyese que la información a revelar facilitada en el estado de situación financiera o en las notas para cumplir con los requerimientos en los párrafos 9(c), 10(a) o 10A(a) o el párrafo 5.7.7(a) de la NIIF 9 no representa fielmente la variación del valor razonable del activo financiero o del pasivo financiero que sea atribuible a cambios en su riesgo de crédito, las razones por las que ha llegado a esta conclusión y los factores que cree que son relevantes.
- (c) Una descripción detallada de la metodología o metodologías utilizadas para determinar si presentar los efectos de cambios en un riesgo de crédito de pasivo en otro resultado integral crearía o aumentaría una asimetría contable en el resultado del periodo (véanse los párrafos 5.7.7 y 5.7.8 de la NIIF 9). Si se requiere que una entidad presente los efectos de cambios en un riesgo de crédito de pasivo en el resultado del periodo (véase el párrafo 5.7.8 de la NIIF 9), la información a revelar debe incluir una descripción detallada de la relación económica descrita en el párrafo B5.7.6 de la NIIF 9.

Las inversiones en instrumentos de patrimonio designadas como a valor razonable con cambios en otro resultado integral

11A Si una entidad ha designado inversiones en instrumentos de patrimonio a medir a valor razonable con cambios en otro resultado integral, conforme permite el párrafo 5.7.5 de la NIIF 9, revelará:

- (a) Qué inversiones en instrumentos de patrimonio se han designado para que se midan a valor razonable con cambios en otro resultado integral.
- (b) Las razones para utilizar esta presentación alternativa.
- (c) El valor razonable de cada una de estas inversiones al final del periodo de presentación.
- (d) Los dividendos reconocidos durante el periodo, mostrando por separado los relacionados con inversiones dadas de baja en cuentas durante el periodo de presentación y las relacionadas con inversiones mantenidas al final del periodo de presentación.

- (e) Cualquier transferencia de ganancias o pérdidas acumuladas dentro de patrimonio durante el periodo incluyendo la razón para estas transferencias.
- 11B Si una entidad da de baja en cuentas inversiones en instrumentos de patrimonio medidos a valor razonable con cambios en otro resultado integral durante el periodo de presentación, revelará:
- (a) Las razones para disponer de las inversiones.
- (b) El valor razonable de la inversión en la fecha de baja en cuentas.
- (c) La ganancia o pérdida acumulada en el momento de la disposición.

Reclasificación

- 12 a 12A [Eliminado]
- 12B Una entidad revelará si, en los periodos sobre los que se informa actual o anteriores, se ha reclasificado cualquier activo financiero de acuerdo con el párrafo 4.4.1 de la NIIF 9. Para cada uno de estos sucesos, una entidad revelará:
- (a) La fecha de reclasificación.
- (b) Una explicación detallada del cambio en el modelo de negocio y una descripción cualitativa de su efecto sobre los estados financieros de la entidad.
- (c) El importe reclasificado a cada una de esas categorías o fuera de éstas.
- 12C Para cada periodo de presentación siguiente a la reclasificación hasta la baja en cuentas, una entidad revelará los activos reclasificados desde la categoría de valor razonable con cambios en resultados, de forma que se midan al costo amortizado o a valor razonable con cambios en otro resultado integral de acuerdo con el párrafo 4.4.1 de la NIIF 9:
- (a) la tasa de interés efectiva determinada en la fecha de la reclasificación; y
- (b) los ingresos por intereses reconocidos.
- 12D Si, desde su última fecha de presentación, una entidad ha reclasificado activos financieros desde la categoría de valor razonable con cambios en otro resultado integral, de forma que se miden al costo amortizado, o desde la categoría de valor razonable con cambios en resultados, de forma que se miden al costo amortizado o a valor razonable con cambios en otro resultado integral, revelará:
- (a) el valor razonable de los activos financieros al final del periodo de presentación; y
- (b) la ganancia o pérdida del valor razonable que tendría que haber sido reconocida en el resultado del periodo o en otro resultado integral durante el periodo de presentación si los activos financieros no se hubieran reclasificado.

NIF 7

13 [Eliminado]

Compensación de activos financieros y pasivos financieros

13A La información a revelar de los párrafos 13B a 13E amplía los otros requerimientos de información a revelar de esta NIF y se requiere para todos los instrumentos financieros reconocidos que se compensan de acuerdo con el párrafo 42 de la NIC 32. Esta información a revelar también se aplica a los instrumentos financieros reconocidos que están sujetos a un acuerdo maestro de compensación exigible o acuerdo similar, independientemente de si se compensan de acuerdo con el párrafo 42 de la NIC 32.

13B Una entidad revelará información para permitir a los usuarios de sus estados financieros evaluar el efecto o efecto potencial de los acuerdos de compensación sobre la situación financiera de la entidad. Esto incluye el efecto o efecto potencial de los derechos de compensación asociados con los activos financieros reconocidos y pasivos financieros reconocidos de la entidad que quedan dentro del alcance del párrafo 13A.

13C Para cumplir el objetivo del párrafo 13B, una entidad revelará, al final del periodo sobre el que se informa, la siguiente información cuantitativa de forma separada para los activos financieros reconocidos y pasivos financieros reconocidos que quedan dentro del alcance del párrafo 13A:

- (a) los importes brutos de los activos financieros reconocidos y pasivos financieros reconocidos;
- (b) los importes que están compensados de acuerdo con los criterios del párrafo 42 de la NIC 32, cuando determinen los importes netos presentados en el estado de situación financiera;
- (c) los importes netos presentados en el estado de situación financiera;
- (d) los importes sujetos a un acuerdo maestro de compensación exigible o acuerdo similar que no están incluidos de otra forma en el párrafo 13C(b), incluyendo:
 - (i) los importes relativos a instrumentos financieros reconocidos que no cumplen alguno o todos los criterios de compensación del párrafo 42 de la NIC 32; y
 - (ii) los importes relativos a garantías financieras (incluyendo garantías colaterales de efectivo); y
- (e) el importe neto después de deducir los importes de (d) de los importes de (c) anteriores.

La información requerida por este párrafo se presentará en formato de tabla, de forma separada para los activos financieros y pasivos financieros, a menos que sea más apropiado otro formato.

13D El importe total revelado de acuerdo con el párrafo 13C(d) para un instrumento se limitará al importe del párrafo 13C(c) para ese instrumento.

- 13E Una entidad incluirá una descripción en la información a revelar de los derechos de compensación asociados con los activos financieros reconocidos y pasivos financieros reconocidos de la entidad sujetos a acuerdos maestros de compensación exigibles y acuerdos similares que se revelan de acuerdo con el párrafo 13C(d), incluyendo la naturaleza de esos derechos.
- 13F Si la información requerida por los párrafos 13B a 13E se revela en más de una nota a los estados financieros, una entidad hará referencias cruzadas entre esas notas.

Garantía colateral

- 14 Una entidad revelará:
- (a) el importe en libros de los activos financieros pignorados como garantía colateral de pasivos o pasivos contingentes, incluyendo los importes que hayan sido reclasificados de acuerdo con el párrafo 3.2.23(a) de la NIIF 9; y
 - (b) los plazos y condiciones relacionados con su pignoración.
- 15 Cuando una entidad haya recibido una garantía colateral (consistente en activos financieros o no financieros) y esté autorizada a venderla o a pignorarla sin que se haya producido un incumplimiento por parte del propietario de la garantía, revelará:
- (a) el valor razonable de la garantía colateral poseída;
 - (b) el valor razonable de la garantía colateral vendida o nuevamente pignorada, y si la entidad tiene alguna obligación de devolverla; y
 - (c) los plazos y condiciones asociadas a la utilización de la garantía colateral.

Cuenta correctora para pérdidas crediticias

- 16 [Eliminado]
- 16A El importe en libros de los activos financieros medidos a valor razonable con cambios en otro resultado integral de acuerdo con el párrafo 4.1.2A de la NIIF 9 no se reduce por una corrección de valor por pérdidas y una entidad no presentará la corrección de valor por pérdidas de forma separada en el estado de situación financiera como una reducción del importe en libros del activo financiero. Sin embargo, una entidad revelará la corrección de valor por pérdidas en las notas a los estados financieros.

Instrumentos financieros compuestos con múltiples derivados implícitos

- 17 Cuando una entidad haya emitido un instrumento que contiene un componente de pasivo y otro de patrimonio (véase el párrafo 28 de la NIC 32), y el instrumento incorpore varios derivados implícitos cuyos valores fueran interdependientes (como es el caso de un instrumento de deuda convertible con una opción de rescate), informará la existencia de esas características.

Incumplimientos y otras infracciones

- 18 Para los *préstamos por pagar* reconocidos al final del periodo sobre el que se informa, una entidad revelará:
- (a) detalles de los incumplimientos durante el período que se refieran al principal, a los intereses, a los fondos de amortización para cancelación de deudas o a las condiciones de rescate relativas a esos préstamos por pagar;
 - (b) el importe en libros de los préstamos por pagar que estén impagados al final del periodo sobre el que se informa; y
 - (c) si el incumplimiento ha sido corregido o si se han renegociado las condiciones de los préstamos por pagar antes de la fecha de autorización para emisión de los estados financieros.
- 19 Si durante el período se hubieran producido infracciones de las condiciones del acuerdo de préstamo, distintas de las descritas en el párrafo 18, y que autoricen al prestamista a reclamar el correspondiente pago, una entidad incluirá la misma información requerida en el párrafo 18 (a menos que, al final del periodo sobre el que se informa o antes, las infracciones se hubieran corregido o las condiciones del préstamo se hubieran renegociado).

Estado del resultado integral

Partidas de ingresos, gastos, ganancias o pérdidas

- 20 Una entidad revelará las siguientes partidas de ingresos, gastos, ganancias o pérdidas, ya sea en el estado del resultado integral o en las notas:
- (a) ganancias o pérdidas netas por:
 - (i) Activos financieros o pasivos financieros medidos al valor razonable con cambios en resultados, mostrando de forma separada las correspondientes a los activos financieros o pasivos financieros designados como tales en el momento del reconocimiento inicial o posteriormente de acuerdo con el párrafo 6.7.1 de la NIIF 9, y las de los activos financieros o pasivos financieros que se hayan medido obligatoriamente al valor razonable con cambios en resultados de acuerdo con la NIIF 9 (por ejemplo pasivos financieros que cumplen la definición de mantenidos para negociar de la NIIF 9). Para activos financieros designados como a valor razonable con cambios en resultados, una entidad mostrará por separado el importe de ganancias o pérdidas reconocidas en otro resultado integral y el importe reconocido en el resultado del periodo.
 - (ii) a (iv)[eliminado]
 - (v) Pasivos financieros medidos al costo amortizado.
 - (vi) Activos financieros medidos al costo amortizado.

- (vii) Inversiones en instrumentos de patrimonio designados al valor razonable con cambios en otro resultado integral de acuerdo con el párrafo 5.7.5 de la NIIF 9.
- (viii) Activos financieros medidos a valor razonable con cambios en otro resultado integral de acuerdo con el párrafo 4.1.2A de la NIIF 9, mostrando por separado el importe de ganancias o pérdidas reconocido en otro resultado integral durante el periodo y el importe reclasificado en el momento de la baja en cuentas desde otro resultado integral acumulado al resultado del periodo.
- (b) Los ingresos por intereses totales y los gastos por intereses totales (calculados utilizando el método del interés efectivo) para activos financieros que se miden al costo amortizado o que se miden a valor razonable con cambios en otro resultado integral, de acuerdo con el párrafo 4.1.2A de la NIIF 9 (mostrando estos importes por separado); o pasivos financieros que no están medidos al valor razonable con cambios en resultados.
- (c) Ingresos y gastos por comisiones (distintos de los importes incluidos al determinar la tasa de interés efectiva) que surjan de:
 - (i) activos financieros y pasivos financieros que no están al valor razonable con cambios en resultados; y
 - (ii) actividades fiduciarias o de administración que supongan la tenencia o inversión de activos por cuenta de individuos, fideicomisos, planes de prestaciones por retiro u otras instituciones.
- (d) [eliminado]
- (e) [eliminado]

20A Una entidad revelará un desglose de la ganancia o pérdida reconocida en el estado del resultado integral que surge de la baja en cuentas de activos financieros medidos al costo amortizado, mostrando por separado las ganancias y pérdidas surgidas de la baja en cuentas de dichos activos financieros. Esta información a revelar incluirá las razones para dar de baja en cuentas a esos activos financieros.

Otra información a revelar

Políticas contables

21 De acuerdo con el párrafo 117 de la NIC 1 *Presentación de Estados Financieros* (revisada en 2007), una entidad revelará sus políticas contables significativas, la base (o bases) de medición utilizada al elaborar los estados financieros, así como las demás políticas contables utilizadas que sean relevantes para la comprensión de los estados financieros.

Contabilidad de coberturas

21A Una entidad aplicará los requerimientos de información a revelar de los párrafos 21B a 24F a las exposiciones de riesgo que una entidad cubra y para las cuales opte por aplicar la contabilidad de coberturas. La información a revelar de la contabilidad de coberturas proporcionará información sobre:

- (a) la estrategia de gestión del riesgo de una entidad y la forma en que se aplica para gestionar el riesgo;
- (b) la forma en que las actividades de cobertura de la entidad pueden afectar al importe, calendario e incertidumbre de sus flujos de efectivo futuros; y
- (c) el efecto que la contabilidad de coberturas ha tenido sobre el estado de situación financiera de la entidad, estado del resultado integral y estado de cambios en el patrimonio.

21B Una entidad presentará la información a revelar requerida en una sola nota o sección separada en sus estados financieros. Sin embargo, una entidad no necesita duplicar información que ya se presenta en otra parte, siempre que la información se incorpore mediante referencias cruzadas de los estados financieros con algún otro estado, como por ejemplo un comentario de la dirección o un informe sobre riesgos, que esté disponible para los usuarios de los estados financieros en las mismas condiciones y al mismo tiempo que éstos. Sin la información incorporada mediante referencias cruzadas, los estados financieros estarán incompletos.

21C Cuando los párrafos 22A a 24F requieran que la entidad separe la información revelada por categoría de riesgo, la entidad determinará cada categoría de riesgo sobre la base de las exposiciones al riesgo que una entidad decida cubrir y para los cuales se aplica la contabilidad de coberturas. Una entidad determinará las categorías de riesgo de forma congruente para toda la información a revelar sobre contabilidad de coberturas.

21D Para cumplir los objetivos del párrafo 21A, una entidad determinará (excepto por lo especificado a continuación) cuánto detalle revelar, cuánto énfasis dar a los diferentes aspectos de los requerimientos de información a revelar, el nivel apropiado de agregación o desagregación y, si los usuarios de los estados financieros necesitan explicaciones adicionales para evaluar la información cuantitativa revelada. Sin embargo, una entidad usará el mismo nivel de agregación o desagregación que utiliza para revelar los requerimientos de información relacionada con esta NIIF y la NIIF 13 *Medición al Valor Razonable*.

La estrategia de gestión de riesgos

22 [Eliminado]

22A Una entidad explicará su estrategia de gestión del riesgo para cada categoría de riesgo de exposiciones al riesgo que decide cubrir y para la cual aplica contabilidad de coberturas. Esta explicación debería permitir a los usuarios de los estados financieros evaluar (por ejemplo):

- (a) Cómo surge cada riesgo.

- (b) Cómo gestiona la entidad cada riesgo; esto incluye si la entidad cubre una partida en su totalidad para todos los riesgos o cubre un componente de riesgo (o componentes) de una partida y por qué.
 - (c) La amplitud de las exposiciones al riesgo que gestiona la entidad.
- 22B Para cumplir con los requerimientos del párrafo 22A, la información debería incluir (pero no se limita a) una descripción de:
- (a) los instrumentos de cobertura que se utilizan (y cómo se utilizan) para cubrir las exposiciones al riesgo;
 - (b) cómo determina la entidad la relación económica entre la partida cubierta y el instrumento de cobertura a efectos de evaluar la eficacia de la cobertura; y
 - (c) cómo establece la entidad la razón de cobertura y cuáles son los orígenes de la ineficacia de cobertura.
- 22C Cuando una entidad designa un componente de riesgo específico como una partida cubierta (véase el párrafo 6.3.7 de la NIIF 9) proporcionará, además de la información a revelar requerida por los párrafos 22A y 22B, información cuantitativa y cualitativa sobre:
- (a) la forma en que la entidad determinó el componente del riesgo que se designa como la partida cubierta (incluyendo una descripción de la naturaleza de la relación entre el componente de riesgo y la partida en su totalidad); y
 - (b) la forma en que el componente del riesgo se relaciona con la partida en su totalidad (por ejemplo, el componente de riesgo designado históricamente cubierto en promedio del 80 por ciento de los cambios en el valor razonable de la partida en su totalidad).
- El importe, calendario e incertidumbre de flujos de efectivo futuros*
- 23 [Eliminado]
- 23A A menos que esté eximida por el párrafo 23C, una entidad revelará por categoría de riesgo información cuantitativa para permitir a los usuarios de sus estados financieros evaluar los términos y condiciones de los instrumentos de cobertura y la forma en que afectan al importe, calendario e incertidumbre de flujos de efectivo futuros de la entidad.
- 23B Para cumplir el requerimiento del párrafo 23A, una entidad proporcionará un desglose que revele:
- (a) un perfil del calendario del importe nominal del instrumento de cobertura; y
 - (b) si procede, el precio o tasa promedio (por ejemplo, precios de ejercicio o a término, etc.) del instrumento de cobertura.

NIIF 7

23C En situaciones en las que una entidad revisa con frecuencia (es decir, discontinúa y vuelve a comenzar) relaciones de cobertura porque el instrumento de cobertura y la partida cubierta cambian con frecuencia [es decir, la entidad utiliza un proceso dinámico en el que la exposición y los instrumentos de cobertura utilizados para gestionar esa exposición no se mantienen igual por mucho tiempo—tal como en el ejemplo del párrafo B6.5.24(b) de la NIIF 9] la entidad:

- (a) está exenta de proporcionar la información a revelar requerida por los párrafos 23A y 23B.
- (b) revelará:
 - (i) información sobre cuál es la estrategia de gestión del riesgo final en relación con las relaciones de cobertura;
 - (ii) una descripción de la forma en que refleja su estrategia de gestión del riesgo mediante el uso de la contabilidad de coberturas y la designación de relaciones de cobertura específicas; y
 - (iii) una indicación de la frecuencia con que se discontinúan y reinician las relaciones de cobertura como parte del proceso de la entidad en relación con las relaciones de cobertura.

23D Una entidad revelará por categoría de riesgo una descripción de los orígenes de ineficacia de cobertura que se espera que afecten a la relación de cobertura durante su duración.

23E Si emergen otros orígenes de ineficacia de cobertura en una relación de cobertura, una entidad revelará dichos orígenes por categoría de riesgo y explicarán la ineficacia de cobertura resultante.

23F Para coberturas de flujos de efectivo, una entidad revelará una descripción de las transacciones previstas para las cuales se ha utilizado la contabilidad de coberturas en el periodo anterior, pero que no se espera que ocurran más.

Los efectos de la contabilidad de coberturas sobre la situación financiera y el rendimiento

24 [Eliminado]

24A Una entidad revelará, en forma de tabla, los importes siguientes relacionados con partidas designadas como instrumentos de cobertura de forma separada por categoría de riesgo para cada tipo de cobertura (cobertura del valor razonable, cobertura de flujos de efectivo o cobertura de una inversión neta en un negocio en el extranjero):

- (a) el importe en libros de los instrumentos de cobertura (activos financieros por separado de los pasivos financieros);
- (b) la partida en el estado de situación financiera que incluye el instrumento de cobertura;
- (c) el cambio en el valor razonable del instrumento de cobertura utilizado como base para reconocer la ineficacia de cobertura para el periodo; y

- (d) los importes nominales (incluyendo cantidades tales como toneladas o metros cúbicos) de los instrumentos de cobertura.
- 24B Una entidad revelará, en forma de tabla, los importes siguientes relacionados con las partidas cubiertas por separado por categoría de riesgo para los tipos de cobertura de la forma siguiente:
- (a) para coberturas del valor razonable :
- (i) el importe en libros de la partida cubierta reconocida en el estado de situación financiera (presentando los activos por separado de los pasivos);
 - (ii) el importe acumulado de los ajustes de cobertura del valor razonable sobre la partida cubierta incluido en el importe en libros de la partida cubierta reconocida en el estado de situación financiera (presentando activos por separado de pasivos);
 - (iii) la partida en el estado de situación financiera que incluye una partida cubierta;
 - (iv) el cambio en el valor razonable de la partida cubierta utilizada como base para reconocer la ineficacia de cobertura para el periodo; y
 - (v) el importe acumulado de los ajustes de cobertura del valor razonable que permanecen en el estado de situación financiera para las partidas cubiertas que han dejado de ajustarse por ganancias y pérdidas de cobertura de acuerdo con el párrafo 6.5.10 de la NIIF 9.
- (b) para coberturas de flujos de efectivo y coberturas de una inversión neta en un negocio en el extranjero :
- (i) el cambio en el valor de la partida cubierta utilizada como la base para reconocer la ineficacia de cobertura para el periodo (es decir, para coberturas de flujos de efectivo, el cambio en el valor utilizado para determinar la ineficacia de cobertura reconocida de acuerdo con el párrafo 6.5.11(c) de la NIIF 9);
 - (ii) los saldos de la reserva de cobertura de flujos de efectivo y la reserva por conversión de moneda extranjera para coberturas que continúan, que se contabilizan de acuerdo con los párrafos 6.5.11 y 6.5.13(a) de la NIIF 9; y
 - (iii) los saldos que permanecen en la reserva de cobertura de flujos de efectivo y la reserva de conversión de moneda extranjera de las relaciones de cobertura para las que deja de aplicarse la contabilidad de coberturas.
- 24C Una entidad revelará, en forma de tabla, los importes siguientes por separado por categoría de riesgo para los tipos de cobertura de la forma siguiente:

NIIF 7

- (a) para coberturas del valor razonable:
 - (i) ineficacia de la cobertura—es decir, la diferencia entre la ganancia o pérdida de cobertura sobre el instrumento de cobertura y la partida cubierta— reconocida en el resultado del periodo (u otro resultado integral para coberturas de un instrumento de patrimonio para el cual una entidad ha optado por presentar los cambios en el valor razonable en otro resultado integral de acuerdo con el párrafo 5.7.5 de la NIIF 9); y
 - (ii) la partida en el estado del resultado integral que incluye la ineficacia de la cobertura reconocida.
- (b) para coberturas de flujos de efectivo y coberturas de una inversión neta en un negocio en el extranjero:
 - (i) las ganancias o pérdidas de cobertura del periodo de presentación que fueron reconocidos en otro resultado integral;
 - (ii) la ineficacia de cobertura reconocida en el resultado del periodo;
 - (iii) la partida en el estado del resultado integral que incluye la ineficacia de cobertura reconocida;
 - (iv) el importe reclasificado desde la reserva de cobertura de flujos de efectivo o reserva de conversión de moneda extranjera al resultado del periodo como un ajuste por reclasificación (véase la NIC 1) (diferenciando entre los importes para los cuales se ha utilizado con anterioridad la contabilidad de coberturas, pero para los cuales los flujos de efectivo cubiertos dejan de esperarse que ocurran, y los importes que se han transferido porque la partida cubierta ha afectado al resultado del periodo);
 - (v) la partida en el estado del resultado integral que incluye el ajuste por reclasificación (véase la NIC 1); y
 - (vi) para coberturas de posiciones netas, las ganancias o pérdidas de cobertura reconocidas en partidas separadas en el estado del resultado integral (véase el párrafo 6.6.4 de la NIIF 9).

24D Cuando el volumen de las relaciones de cobertura a las cuales se aplica la exención del párrafo 23C no sea representativo de los volúmenes normales durante el periodo (es decir, el volumen en la fecha de presentación no refleja los volúmenes durante el periodo) una entidad revelará ese hecho y la razón por la que considera que los volúmenes no son representativos.

24E Una entidad proporcionará una conciliación de cada componente del patrimonio y un desglose de otro resultado integral de acuerdo con la NIC 1 que, tomados juntos:

- (a) diferencie, como mínimo, entre los importes relacionados con la información a revelar del párrafo 24C(b)(i) y (b)(iv), así como los importes contabilizados de acuerdo con el párrafo 6.5.11(d)(i) y (d)(iii) de la NIIF 9;
- (b) diferencie entre los importes asociados con el valor temporal de las opciones que cubren partidas cubiertas relacionadas con transacciones y los importes asociados con el valor temporal de las opciones que cubren partidas cubiertas relacionada con un periodo de tiempo, cuando una entidad contabiliza el valor temporal de una opción de acuerdo con el párrafo 6.5.15 de la NIIF 9; y
- (c) diferencia entre los importes asociados con los elementos a término de los contratos a término y el diferencial de la tasa de cambio de los instrumentos financieros que cubren partidas cubiertas relacionadas con transacciones, y los importes asociados con los elementos a término de contratos a término y los diferenciales de la base de la tasa de cambio de los instrumentos financieros que cubren partidas cubiertas relacionadas con un periodo de tiempo cuando una entidad contabiliza dichos importes de acuerdo con el párrafo 6.5.16 de la NIIF 9.

24F Una entidad revelará la información requerida por el párrafo 24E de forma separada por categoría de riesgo. Esta desagregación por riesgo puede proporcionarse en las notas a los estados financieros.

Opción de designar una exposición crediticia como medida al valor razonable con cambios en resultados

24G Si una entidad designó un instrumento financiero, o una proporción de éste, como medido al valor razonable con cambios en resultados porque utiliza un derivado crediticio para gestión el riesgo de crédito de ese instrumento financiero, revelará:

- (a) para los derivados crediticios que se han utilizado para gestionar el riesgo de crédito de los instrumentos financieros designados como medidos al valor razonable con cambios en resultados de acuerdo con el párrafo 6.7.1 de la NIIF 9, una conciliación de cada importe nominal y el valor razonable al comienzo y al final del periodo;
- (b) la ganancia o pérdida reconocida en el resultado del periodo en el momento de la designación de un instrumento financiero, o una proporción de éste, como medido al valor razonable con cambios en resultados de acuerdo con el párrafo 6.7.1 de la NIIF 9; y
- (c) en el momento de la discontinuación de la medición de un instrumento de cobertura, o una proporción de éste, al valor razonable con cambios en resultados, ese valor razonable del instrumento financiero que ha pasado a ser el importe en libros nuevo de acuerdo con el párrafo 6.7.4 de la NIIF 9 y el importe principal o nominal relacionado (excepto para proporcionar información comparativa de acuerdo con la NIC 1, una entidad no necesita continuar revelando esta información en periodos posteriores).

Valor razonable

- 25 Salvo por lo establecido en el párrafo 29, una entidad revelará el valor razonable correspondiente a cada clase de activos financieros y de pasivos financieros (véase el párrafo 6), de una forma que permita la realización de comparaciones con los correspondientes importes en libros.
- 26 Al revelar los valores razonables, una entidad agrupará los activos financieros y los pasivos financieros en clases, pero sólo los compensará en la medida en que sus importes en libros estén compensados en el estado de situación financiera.
- 27 a 27B [Eliminado]
- 28 En algunos casos, una entidad no reconocerá una ganancia o pérdida en el reconocimiento inicial de un activo financiero o pasivo financiero porque el valor razonable ni se pone de manifiesto mediante un precio cotizado en un mercado activo para un activo o pasivo idéntico (es decir, un dato de entrada de Nivel 1) ni se basa en una técnica de valoración que utiliza solo datos procedentes de mercados observables (véase el párrafo B5.1.2A de la NIIF 9). En estos casos, la entidad revelará por clase de activo financiero o pasivo financiero:
- (a) Su política contable para reconocer en el resultado del periodo la diferencia entre el valor razonable en el reconocimiento inicial y el precio de transacción para reflejar las variaciones en los factores (incluyendo el tiempo) que los participantes del mercado tendrían en cuenta al fijar el precio del activo o pasivo (véase el párrafo B5.1.2A(b) de la NIIF 9).
 - (b) La diferencia acumulada que no haya sido reconocida todavía en el resultado del período al principio y al final del mismo, junto con una conciliación de esa diferencia durante ese período con el saldo.
 - (c) La razón por la cual la entidad concluyó que el precio de la transacción no era la mejor evidencia del valor razonable, incluyendo una descripción de la evidencia en que se basa el valor razonable.
- 29 No se requiere información a revelar sobre el valor razonable:
- (a) cuando el importe en libros sea una aproximación razonable al valor razonable, por ejemplo para instrumentos financieros tales como cuentas por pagar o por cobrar a corto plazo; o
 - (b) [eliminado]
 - (c) [eliminado]
 - (d) para pasivos por arrendamiento.
- 30 [Eliminado]

Naturaleza y alcance de los riesgos que surgen de los instrumentos financieros

- 31 Una entidad revelará información que permita que los usuarios de sus estados financieros evalúen la naturaleza y el alcance de los riesgos que surgen de los instrumentos financieros a los que la entidad esté expuesta al final del periodo sobre el que se informa.
- 32 Las informaciones requeridas por los párrafos 33 a 42 se centran en los riesgos procedentes de instrumentos financieros y en la manera en que se los gestiona. Dichos riesgos incluyen por lo general, sin que la enumeración sea taxativa, el riesgo de crédito, el *riesgo de liquidez* y el riesgo de mercado.
- 32A La provisión de información cualitativa en el contexto de información a revelar cuantitativa permite a los usuarios vincular revelaciones relacionadas y así formarse una imagen global de la naturaleza y alcance de los riesgos que surgen de los instrumentos financieros. La interacción entre información a revelar cualitativa y cuantitativa contribuirá a revelar información de la forma que mejor permita a los usuarios evaluar la exposición de una entidad a los riesgos.

Información cualitativa

- 33 Para cada tipo de riesgo que surja de los instrumentos financieros, una entidad revelará:
- (a) las exposiciones al riesgo y la forma en que éstas surgen;
 - (b) sus objetivos, políticas y procesos para la gestión del riesgo, así como los métodos utilizados para medirlo; y
 - (c) cualesquiera cambios habidos en (a) o (b) desde el período precedente.

Información cuantitativa

- 34 Para cada tipo de riesgo que surja de los instrumentos financieros, una entidad revelará:
- (a) Datos cuantitativos resumidos acerca de su exposición al riesgo al final del periodo sobre el que se informa. Esta información a revelar estará basada en la que se suministre internamente al personal clave de la dirección de la entidad (tal como se define en la NIC 24 *Información a Revelar sobre Partes Relacionadas*), por ejemplo al consejo de administración de la entidad o a su ejecutivo principal.
 - (b) La información a revelar requerida por los párrafos 35A a 42, en la medida en que no haya sido suministrada siguiendo el apartado (a).
 - (c) Las concentraciones de riesgo, si no resultan aparentes de la información a revelar realizada de acuerdo con los apartados (a) y (b).

NIIF 7

- 35 Si los datos cuantitativos revelados al final del periodo sobre el que se informa fueran poco representativos de la exposición al riesgo de la entidad durante el período, una entidad suministrará información adicional que sea representativa.

Riesgo de crédito

Alcance y objetivos

- 35A Una entidad aplicará los requerimientos de revelar información de los párrafos 35F a 35N a los instrumentos financieros a los que se apliquen los requerimientos de deterioro de valor de la NIIF 9. Sin embargo:
- (a) para cuentas por cobrar comerciales, activos del contrato y cuentas por cobrar de arrendamientos, se aplica el párrafo 35J en aquellos casos en los que se reconocen las pérdidas crediticias esperadas durante el tiempo de vida del activo, de acuerdo con el párrafo 5.5.15 de la NIIF 9, si dichos activos financieros se modifican cuando tienen más de 30 días de mora; y
 - (b) no se aplica el párrafo 35K(b) a las cuentas por cobrar por arrendamientos.
- 35B La información revelada sobre riesgo crediticio de acuerdo con los párrafos 35F a 35N permitirá a los usuarios de los estados financieros comprender el efecto del riesgo crediticio sobre el importe, calendario e incertidumbre de los flujos de efectivo futuros. Para lograr este objetivo, la información revelada sobre riesgo crediticio proporcionará:
- (a) información sobre las prácticas de gestión del riesgo crediticio de una entidad y cómo se relaciona con el reconocimiento y medición de las pérdidas crediticias esperadas, incluyendo los métodos, supuestos e información utilizados para medir las pérdidas crediticias esperadas;
 - (b) información cualitativa y cuantitativa que permita a los usuarios de los estados financieros evaluar los importes de los estados financieros que surgen de las pérdidas crediticias esperadas, incluyendo los cambios en el importe de las pérdidas crediticias esperadas y las razones para esos cambios; y
 - (c) información sobre la exposición al riesgo crediticio (es decir, el riesgo crediticio inherente en los activos financieros de una entidad y compromisos para ampliar el crédito) incluyendo las concentraciones de riesgo crediticio significativas.
- 35C Una entidad no necesita duplicar información que ya se presente en otra parte, siempre que dicha información se incorpore mediante referencias cruzadas de los estados financieros con otros estados, como por ejemplo un comentario de la dirección o un informe sobre riesgos, que esté disponible para los usuarios de los estados financieros en las mismas condiciones y al mismo tiempo que éstos. Sin la información incorporada mediante referencias cruzadas, los estados financieros estarán incompletos.

- 35D Para cumplir los objetivos del párrafo 35B, una entidad considerará (excepto cuando se especifique otra cosa) cuánto detalle revelar, cuánto énfasis dar a los diferentes aspectos de los requerimientos de información a revelar, el nivel apropiado de agregación o desagregación y, si los usuarios de los estados financieros necesitan explicaciones adicionales para evaluar la información cuantitativa revelada.
- 35E Si la información a revelar proporcionada de acuerdo con los párrafos 35F a 35N, es insuficiente para alcanzar los objetivos del párrafo 35B, una entidad revelará la información adicional necesaria para cumplir con esos objetivos.

Prácticas de gestión del riesgo crediticio

- 35F Una entidad explicará sus prácticas de gestión del riesgo crediticio y cómo se relacionan con el reconocimiento y medición de las pérdidas crediticias esperadas. Para cumplir este objetivo una entidad revelará información que permita a los usuarios de los estados financieros comprender y evaluar:
- (a) la forma en que la entidad determinó si el riesgo crediticio de los instrumentos financieros se ha incrementado de forma significativa desde el reconocimiento inicial, incluyendo, si y cómo:
 - (i) se considera que los instrumentos financieros tienen un bajo riesgo crediticio, de acuerdo con el párrafo 5.5.10 de la NIIF 9, incluyendo las clases de instrumentos financieros a las que se aplica; y
 - (ii) la presunción del párrafo 5.5.11 de la NIIF 9, de que ha habido incrementos significativos en el riesgo crediticio desde el reconocimiento inicial cuando los activos financieros tienen más de 30 días de mora, ha sido refutada;
 - (b) las definiciones de incumplimiento que la entidad utiliza, incluyendo las razones para seleccionar dichas definiciones;
 - (c) la forma en que se agruparon los instrumentos si las pérdidas crediticias esperadas se midieron sobre una base colectiva;
 - (d) la forma en que una entidad determina que los activos financieros son activos financieros con deterioro crediticio;
 - (e) la política de cancelaciones de una entidad, incluyendo los indicadores de que no hay expectativas razonables de recuperación, así como información sobre la política para activos financieros que se cancelan, pero que todavía están sujetos a una actividad de exigencia de cumplimiento; y
 - (f) la forma en que han sido aplicados los requerimientos del párrafo 5.5.12 de la NIIF 9 para la modificación de los flujos de efectivo contractuales de activos financieros, incluyendo cómo una entidad:
 - (i) determina si el riesgo crediticio de un activo financiero que ha sido modificado, cuando la corrección de valor por pérdidas se midió por un importe igual a las pérdidas crediticias esperadas durante el tiempo de vida del activo, ha mejorado hasta el

NIIF 7

punto de que la corrección de valor por pérdidas revierta hasta medirse por un importe igual a pérdidas crediticias esperadas de 12 meses, de acuerdo con el párrafo 5.5.5 de la NIIF 9; y

- (ii) controla la medida en que la corrección de valor por pérdidas de activos financieros que cumplen los criterios de (i) es posteriormente medida nuevamente por un importe igual a las pérdidas crediticias esperadas durante el tiempo de vida del activo, de acuerdo con el párrafo 5.5.3 de la NIIF 9.

35G Una entidad explicará los datos de entrada, supuestos y técnicas de estimación utilizadas para aplicar los requerimientos de la Sección 5.5 de la NIIF 9. Para este propósito, una entidad revelará:

- (a) la base de los datos de entrada y supuestos y las técnicas de estimación utilizadas para:
 - (i) medir las pérdidas crediticias esperadas en los próximos 12 meses y para el resto de su vida;
 - (ii) determinar si el riesgo crediticio de los instrumentos financieros se ha incrementado de forma significativa desde el reconocimiento inicial; y
 - (iii) determinar si un activo financiero es un activo financiero con deterioro crediticio.
- (b) la forma en que se ha incorporado la información con vistas al futuro para la determinación de las pérdidas crediticias esperadas, incluyendo el uso de información macroeconómica; y
- (c) los cambios en las técnicas de estimación o supuestos significativos realizados durante el periodo de presentación y las razones de esos cambios.

Información cuantitativa y cualitativa sobre los importes que surgen de las pérdidas crediticias esperadas

35H Para explicar los cambios en las correcciones de valor por pérdidas y las razones para dichos cambios, una entidad proporcionará, por clase de instrumento financiero, una conciliación entre el saldo inicial y el final de la corrección de valor por pérdidas, en una tabla, mostrando por separado los cambios durante el periodo para:

- (a) las correcciones de valor por pérdidas medidas por un importe igual a las pérdidas crediticias esperadas para 12 meses;
- (b) las correcciones de valor por pérdidas medidas por un importe igual a las pérdidas crediticias esperadas durante el tiempo de vida del activo para:
 - (i) instrumentos financieros para los que se ha incrementado el riesgo crediticio de forma significativa desde el reconocimiento inicial pero que no son activos financieros con deterioro crediticio;

- (ii) activos financieros que tienen deterioro crediticio en la fecha de presentación (pero que no tienen deterioro crediticio comprado u originado); y
 - (iii) cuentas por cobrar comerciales, activos del contrato o cuentas por cobrar por arrendamientos para los que las correcciones de valor por pérdidas se miden de acuerdo con el párrafo 5.5.15 de la NIIF 9.
- (c) activos financieros que tienen deterioro crediticio comprado u originado. Además de la conciliación, una entidad revelará el importe total de las pérdidas crediticias esperadas sin descontar en el momento del reconocimiento inicial de los activos financieros inicialmente reconocidos durante el periodo de presentación.

35I Para permitir a los usuarios de los estados financieros comprender los cambios en las correcciones de valor por pérdidas reveladas de acuerdo con el párrafo 35H, una entidad proporcionará una explicación de la forma en que los cambios significativos en el importe en libros bruto de los instrumentos financieros durante el periodo contribuyeron a cambios en las correcciones de valor por pérdidas. La información se proporcionará por separado para los instrumentos financieros que representen las correcciones de valor por pérdidas tal como se enumeran en el párrafo 35H(a) a (c) e incluirán información relevante cuantitativa y cualitativa. Ejemplos de cambios en el importe en libros bruto de los instrumentos financieros que contribuyeron a los cambios en las correcciones de valor por pérdidas pueden incluir:

- (a) los cambios debidos a instrumentos financieros originados o adquiridos durante el periodo de presentación;
- (b) la modificación de flujos de efectivo contractuales de activos financieros que no dan lugar a la baja en cuentas de esos activos financieros de acuerdo con la NIIF 9;
- (c) los cambios debidos a instrumentos financieros que fueron dados de baja (incluyendo los que se cancelaron) durante el periodo de presentación; y
- (d) los cambios que surgirían de si las correcciones de valor por pérdidas se midieran por un importe igual a las pérdidas crediticias esperadas para 12 meses.

35J Para permitir a los usuarios de los estados financieros comprender la naturaleza y efectos de las modificaciones de los flujos de efectivo contractuales de los activos financieros que no dan lugar a la baja en cuentas y el efecto de estas modificaciones sobre la medición de las pérdidas crediticias esperadas, una entidad revelará:

- (a) el costo amortizado antes de la modificación y la ganancia o pérdidas neta de la modificación reconocida para activos financieros para los que se han modificado los flujos de efectivo contractuales durante el periodo de presentación mientras tuvieron una corrección de valor por

pérdidas medida por un importe igual a las pérdidas crediticias esperadas durante el tiempo de vida del activo; y

- (b) el importe en libros bruto al final del periodo de presentación de los activos financieros que han sido modificado desde el reconocimiento inicial en un momento en el que la corrección de valor por pérdidas se midió por un importe igual a las pérdidas crediticias esperadas durante el tiempo de vida del activo y para los que la corrección de valor por pérdidas ha cambiado durante el periodo de presentación a un importe igual a las pérdidas crediticias esperadas para 12 meses.

35K Para permitir a los usuarios de los estados financieros comprender el efecto de la garantía colateral y otras mejoras crediticias sobre los importes que surgen de las pérdidas crediticias esperadas, una entidad revelará por clase de instrumento financiero:

- (a) El importe que mejor represente su máximo nivel de exposición al riesgo crediticio al final del periodo de presentación, sin tener en cuenta ninguna garantía colateral tomada ni otras mejoras crediticias (por ejemplo, acuerdos de liquidación por el neto que no cumplan las condiciones para su compensación de acuerdo con la NIC 32).
- (b) Una descripción narrativa de la garantía colateral mantenida como seguro y otras mejoras crediticias, incluyendo:
 - (i) una descripción de la naturaleza y calidad de la garantía colateral mantenida;
 - (ii) una explicación de los cambios significativos en la calidad de esa garantía colateral o mejoras crediticias como consecuencia del deterioro o cambios en las políticas de garantías colaterales de la entidad durante el periodo de presentación; y
 - (iii) información sobre los instrumentos financieros para los cuales una entidad no ha reconocido ninguna corrección de valor por pérdidas debido a la garantía colateral.
- (c) información cuantitativa sobre la garantía colateral mantenida como seguro y otras mejoras crediticias (por ejemplo, cuantificación de la medida en que la garantía colateral y otras mejoras crediticias mitigan el riesgo crediticio) para activos financieros que tienen deterioro crediticio en la fecha de presentación.

35L Una entidad revelará los importes contractuales pendientes sobre los activos financieros que se cancelaron durante el periodo de presentación y que están todavía sujetos a actividades de exigencia de cumplimiento.

Exposición al riesgo crediticio

35M Para permitir a los usuarios de los estados financieros evaluar la exposición al riesgo crediticio de una entidad y comprender sus concentraciones de riesgo crediticio significativas, una entidad revelará, por *grados en la calificación de riesgo crediticio*, el importe en libros bruto de los activos financieros y la exposición al riesgo crediticio sobre compromisos de préstamo y contratos de

garantía financiera. Esta información se proporcionará de forma separada por instrumentos financieros:

- (a) para los que las correcciones de valor por pérdidas se miden por un importe igual a las pérdidas crediticias esperadas para 12 meses;
- (b) para los que las correcciones de valor por pérdidas se miden por un importe igual a las pérdidas crediticias esperadas durante el tiempo de vida del activo:
 - (i) instrumentos financieros para los que se ha incrementado el riesgo crediticio de forma significativa desde el reconocimiento inicial pero que no son activos financieros con deterioro crediticio;
 - (ii) activos financieros que tienen deterioro crediticio en la fecha de presentación (pero que no tienen deterioro crediticio comprado u originado); y
 - (iii) cuentas por cobrar comerciales, activos del contrato o cuentas por cobrar por arrendamientos para los que las correcciones de valor por pérdidas se miden de acuerdo con el párrafo 5.5.15 de la NIIF 9.
- (c) Que son activos financieros con deterioro de valor crediticio comprados u originados.

35N Para cuentas por cobrar comerciales, activos del contrato y cuentas por cobrar por arrendamientos a los que una entidad aplica el párrafo 5.5.15 de la NIIF 9, la información proporcionada de acuerdo con el párrafo 35M puede basarse en una matriz de provisiones (véase el párrafo B5.5.35 de la NIIF 9).

36 Para todos los instrumentos financieros dentro del alcance de esta NIIF, pero a los que no se aplican los requerimientos de deterioro de valor de la NIIF 9, una entidad revelará por clase de instrumento financiero:

- (a) El importe que mejor represente su máximo nivel de exposición al riesgo crediticio al final del periodo de presentación, sin tener en cuenta ninguna garantía colateral tomada ni otras mejoras crediticias (por ejemplo, acuerdos de liquidación por el neto que no cumplan las condiciones para su compensación de acuerdo con la NIC 32); esta información a revelar no se requiere para instrumentos financieros cuyo importe en libros sea la mejor forma de representar la máxima exposición al riesgo crediticio.
- (b) La descripción de las garantías colaterales tomadas para asegurar el cobro y de otras mejoras para reducir el riesgo crediticio y sus efectos financieros (por ejemplo una cuantificación de la medida en que las garantías colaterales y otras mejoras que mitiguen el riesgo crediticio) con respecto al importe que mejor represente la exposición máxima al riesgo crediticio (si se revela de acuerdo con (a) o si se representa mediante el importe en libros de un instrumento financiero).
- (c) [eliminado]

NIF 7

(d) [eliminado]

37 [Eliminado]

Garantías colaterales y otras mejoras crediticias obtenidas

38 Cuando una entidad obtenga, durante el período, activos financieros o no financieros mediante la toma de posesión de garantías colaterales para asegurar el cobro, o ejecute otras mejoras crediticias (por ejemplo avales), y tales activos cumplan los criterios de reconocimiento contenidos en otras NIF, una entidad revelará sobre estos activos poseídos en la fecha sobre la que se informa:

- (a) la naturaleza e importe en libros de los activos obtenidos; y
- (b) cuando los activos no sean fácilmente convertibles en efectivo, sus políticas para disponer de tales activos, o para utilizarlos en sus operaciones.

Riesgo de liquidez

39 Una entidad revelará:

- (a) Un análisis de vencimientos para pasivos financieros no derivados (incluyendo contratos de garantía financiera emitidos) que muestre los vencimientos contractuales remanentes.
- (b) Un análisis de vencimientos para pasivos financieros derivados. El análisis de vencimientos incluirá los vencimientos contractuales remanentes para aquellos pasivos financieros derivados en los que dichos vencimientos contractuales sean esenciales para comprender el calendario de los flujos de efectivo (véase el párrafo B11B).
- (c) Una descripción de cómo gestiona el riesgo de liquidez inherente en (a) y (b).

Riesgo de mercado

Análisis de sensibilidad

40 Salvo que una entidad cumpla lo establecido en el párrafo 41, revelará:

- (a) un análisis de sensibilidad para cada tipo de riesgo de mercado al que la entidad esté expuesta al final del período sobre el que se informa, mostrando cómo podría verse afectado el resultado del período y el patrimonio debido a cambios en la variable relevante de riesgo, que sean razonablemente posibles en dicha fecha;
- (b) los métodos e hipótesis utilizados al elaborar el análisis de sensibilidad; y
- (c) los cambios habidos desde el período anterior en los métodos e hipótesis utilizados, así como las razones de tales cambios.

- 41 Si una entidad elaborase un análisis de sensibilidad, tal como el del valor en riesgo, que reflejase las interdependencias entre las variables de riesgo (por ejemplo, entre las tasas de interés y de cambio) y lo utilizase para gestionar riesgos financieros, podrá utilizar ese análisis de sensibilidad en lugar del especificado en el párrafo 40. La entidad revelará también:
- (a) una explicación del método utilizado al elaborar dicho análisis de sensibilidad, así como de los principales parámetros e hipótesis subyacentes en los datos suministrados; y
 - (b) una explicación del objetivo del método utilizado, así como de las limitaciones que pudieran hacer que la información no reflejase plenamente el valor razonable de los activos y pasivos implicados.

Otra información a revelar sobre el riesgo de mercado

- 42 Cuando los análisis de sensibilidad, revelados de acuerdo con los párrafos 40 o 41 no fuesen representativos del riesgo inherente a un instrumento financiero por ejemplo, porque la exposición al final de año no refleja la exposición mantenida durante el mismo), la entidad revelará este hecho, así como la razón por la que cree que los análisis de sensibilidad carecen de representatividad.

Transferencias de activos financieros

- 42A Los requerimientos de información a revelar de los párrafos 42B a 42H relativos a transferencias de activos financieros complementan los otros requerimientos a este respecto de esta NIIF. Una entidad presentará la información a revelar requerida en los párrafos 42B a 42H en una nota única en sus estados financieros. Una entidad proporcionará la información a revelar requerida para todos los activos financieros transferidos que no se den de baja en cuentas y para toda implicación continuada en un activo transferido, que exista en la fecha de presentación, independientemente del momento en que tenga lugar la transacción de transferencia relacionada. A efectos de la aplicación de los requerimientos de información a revelar de esos párrafos, una entidad transfiere total o parcialmente un activo financiero (el activo financiero transferido) si y solo si se da, al menos, una de las siguientes condiciones:
- (a) transfiere los derechos contractuales a recibir los flujos de efectivo de ese activo financiero; o
 - (b) retiene los derechos contractuales a recibir los flujos de efectivo de ese activo financiero, pero asume en un acuerdo, una obligación contractual de pagar dichos flujos de efectivo a uno o más receptores.
- 42B Una entidad revelará información que permita a los usuarios de sus estados financieros:
- (a) comprender la relación entre los activos financieros transferidos que no se dan de baja en su totalidad y los pasivos asociados; y

NIF 7

- (b) evaluar la naturaleza, y el riesgo asociado, de la implicación continuada de la entidad en los activos financieros dados de baja en cuentas.

42C A efectos de la aplicación de los requerimientos sobre información a revelar de los párrafos 42E a 42H, una entidad tiene implicación continuada en un activo financiero transferido si, como parte de la transferencia, la entidad retiene cualquiera de los derechos contractuales u obligaciones inherentes del activo financiero transferido u obtiene nuevos derechos u obligaciones contractuales relacionados con el activo financiero transferido. A efectos de la aplicación de los requerimientos de información a revelar de los párrafos 42E a 42H, lo siguiente no constituye implicación continuada:

- (a) representaciones y garantías normales relacionadas con transferencias fraudulentas y conceptos de razonabilidad, buena fe y tratos justos que podrían invalidar una transferencia como resultado de una acción legal;
- (b) contratos a término, opciones y otros contratos para readquirir el activo financiero transferido para los cuales el precio del contrato (o precio de ejercicio) es el valor razonable del activo financiero transferido; o
- (c) un acuerdo mediante el cual una entidad retiene los derechos contractuales a recibir los flujos de efectivo de un activo financiero pero asume una obligación contractual de pagar los flujos de efectivo a una o más entidades y se cumplen las condiciones del párrafo 3.2.5(a) a (c) de la NIF 9.

Activos financieros transferidos que no se dan de baja en cuentas en su totalidad

42D Una entidad puede haber transferido activos financieros de tal forma que los activos financieros transferidos total o parcialmente no cumplen los requisitos para su baja en cuentas. Para cumplir los objetivos establecidos en el párrafo 42B(a), la entidad revelará en cada fecha de presentación para cada clase de activos financieros transferidos que no se dan de baja en su totalidad:

- (a) La naturaleza de los activos transferidos.
- (b) La naturaleza de los riesgos y ventajas inherentes a la propiedad a los que la entidad está expuesta.
- (c) Una descripción de la naturaleza de la relación entre los activos transferidos y los pasivos asociados, incluyendo restricciones que surgen de la transferencia sobre el uso de los activos transferidos de la entidad que informa.
- (d) Una lista que establezca el valor razonable de los activos transferidos, el valor razonable de los pasivos asociados y la posición neta (la diferencia entre el valor razonable de los activos transferidos y los pasivos asociados), cuando la contraparte (contrapartes) a los pasivos asociados esté respaldada solo por los activos transferidos.

- (e) Los importes en libros de éstos y de los pasivos asociados, cuando la entidad continúa reconociendo la totalidad de los activos transferidos.
- (f) El importe en libros total de los activos originales antes de la transferencia, el importe en libros de los activos que la entidad continúa reconociendo, y el importe en libros de los pasivos asociados, cuando la entidad continúa reconociendo los activos en la medida de su implicación continuada (véanse los párrafos 3.2.6(c)(ii) y 3.2.16 de la NIIF 9).

Activos financieros transferidos que se dan de baja en su totalidad

42E Para cumplir con los objetivos establecidos en el párrafo 42B(b), cuando una entidad dé de baja en cuentas los activos financieros transferidos en su totalidad (véase el párrafo 3.2.6(a) y (c)(i) de la NIIF 9) pero tenga implicación continuada en ellos, la entidad revelará, como mínimo, para cada tipo de implicación continuada en cada de fecha de presentación:

- (a) El importe en libros de los activos y pasivos que se reconocen en el estado de situación financiera de la entidad y que representan la implicación continuada de la entidad en los activos financieros dados de baja en cuentas, y las partidas en las que se reconoce el importe en libros de esos activos y pasivos.
- (b) El valor razonable de los activos y pasivos que representan la implicación continuada de la entidad en la baja en cuentas de los activos financieros.
- (c) El importe que mejor representa la exposición máxima de la entidad a pérdidas procedentes de su implicación continuada en los activos financieros dados de baja en cuentas, e información que muestre la forma en que se ha determinado dicha exposición máxima a pérdidas.
- (d) Los flujos de salida de efectivo no descontados que serían o podrían ser requeridos para recomprar los activos financieros dados de baja en cuentas (por ejemplo, el precio de ejercicio en un acuerdo de opciones) u otros importes a pagar al receptor de los activos transferidos con respecto a los mismos. Si el flujo de salida de efectivo es variable, entonces el importe a revelar debe basarse en las condiciones que existan en cada fecha de presentación.
- (e) Un desglose de vencimientos de los flujos de salida de efectivo no descontados que serían o podrían ser requeridos para recomprar los activos financieros dados de baja en cuentas u otros importes a pagar al receptor de los activos transferidos con respecto a los mismos, mostrando los vencimientos contractuales restantes de la implicación continuada de la entidad.
- (f) Información cualitativa que explique y dé soporte a la información cuantitativa requerida en (a) a (e).

NIF 7

42F Una entidad puede agregar la información requerida por el párrafo 42E con respecto a un activo en particular si ésta tiene más de un tipo de implicación continuada en ese activo financiero dado de baja en cuentas, e informar sobre el mismo según un tipo de implicación continuada.

42G Además, una entidad revelará para cada tipo de implicación continuada:

- (a) La ganancia o pérdida reconocida en la fecha de la transferencia de los activos.
- (b) Los ingresos y gastos reconocidos, ambos en el periodo sobre el que se informa y de forma acumulada, procedentes de la implicación continuada de la entidad en los activos financieros dados de baja en cuentas (por ejemplo, cambios en el valor razonable de instrumentos derivados).
- (c) Si el importe total de los recursos procedentes de la actividad de transferencia (que cumple los requisitos para la baja en cuentas) en el periodo sobre el que se informa no se distribuye de forma uniforme a lo largo de dicho periodo (por ejemplo si una proporción sustancial del importe total de la actividad de transferencia tiene lugar en los días de cierre de un periodo sobre el que se informa):
 - (i) cuando la mayor parte de la actividad de transferencia tuvo lugar dentro de ese periodo sobre el que se informa (por ejemplo los últimos cinco días antes del final del periodo sobre el que se informa),
 - (ii) el importe (por ejemplo las ganancias o pérdidas relacionadas) reconocido procedente de la actividad de transferencia en esa parte del periodo sobre el que se informa, y
 - (iii) el importe total de los recursos procedentes de la actividad de transferencia en esa parte del periodo sobre el que se informa.

Una entidad proporcionará esta información para cada periodo para el cual se presente un estado del resultado integral.

Información adicional

42H Una entidad revelará la información adicional que considere necesaria para cumplir con los objetivos de información a revelar del párrafo 42B.

Aplicación inicial de la NIIF 9

42I En el periodo de presentación que incluya la fecha de aplicación inicial de la NIIF 9, la entidad revelará la siguiente información para cada clase de activos financieros y pasivos financieros en la fecha de aplicación inicial:

- (a) la categoría de medición inicial y el importe en libros determinado de acuerdo con la NIC 39 o de acuerdo con versiones anteriores de la NIIF 9 (si el enfoque elegido por la entidad para aplicar la NIIF 9 involucra más de una fecha de aplicación inicial para los distintos requerimientos);

- (b) la nueva categoría de medición y el importe en libros determinado de acuerdo con la NIIF 9;
- (c) el importe de los activos financieros y pasivos financieros en el estado de situación financiera que estaban anteriormente designados como medidos al valor razonable con cambios en resultados pero que han dejado de estar designados de esa forma, distinguiendo entre los que la NIIF 9 requiere que una entidad reclasifique y los que una entidad elige reclasificar en la fecha de aplicación inicial.

De acuerdo con el párrafo 7.2.2 de la NIIF 9, dependiendo del enfoque elegido por la entidad para aplicar la NIIF 9, la transición puede involucrar más de una fecha de aplicación inicial. Por ello, este párrafo puede dar lugar a revelar información sobre más de una fecha de aplicación inicial. Una entidad presentará esta información de tipo cuantitativo en forma de tabla, a menos que sea más apropiado otro formato.

42J En el periodo de presentación que incluya la fecha de aplicación inicial de la NIIF 9, una entidad revelará información cualitativa que permita a los usuarios comprender:

- (a) Cómo aplicó los requerimientos de clasificación de la NIIF 9 a los activos financieros cuya clasificación ha cambiado como resultado de aplicar la NIIF 9.
- (b) Las razones para cualquier designación o eliminación de la designación de activos financieros o pasivos financieros como medidos al valor razonable con cambios en resultados en la fecha de aplicación inicial.

De acuerdo con el párrafo 7.2.2 de la NIIF 9, dependiendo del enfoque elegido por la entidad para aplicar la NIIF 9, la transición puede involucrar más de una fecha de aplicación inicial. Por ello, este párrafo puede dar lugar a revelar información sobre más de una fecha de aplicación inicial.

42K En el periodo de presentación en que una entidad aplique por primera vez los requerimientos de clasificación y medición para activos financieros de la NIIF 9 (es decir, cuando la entidad migre de la NIC 39 a la NIIF 9 para activos financieros) presentará la información establecida en los párrafos 42L a 42O de esta NIIF como requiere el párrafo 7.2.15 de la NIIF 9.

42L Cuando el párrafo 42K lo requiera, una entidad revelará los cambios en las clasificaciones de activos financieros y pasivos financieros en la fecha de aplicación inicial de la NIIF 9, mostrando por separado:

- (a) los cambios en los importes en libros sobre la base de sus categorías de medición de acuerdo con la NIC 39 (es decir no procedente de un cambio en el atributo de medición en la transición a la NIIF 9); y
- (b) los cambios en los importes en libros que surgen de un cambio en el atributo de medición en la transición a la NIIF 9.

NIIF 7

La información a revelar de este párrafo no necesita realizarse después del periodo de presentación anual en el que la entidad aplica inicialmente los requerimientos de clasificación y medición para activos financieros de la NIIF 9.

42M Cuando el párrafo 42K lo requiera, una entidad revelará la siguiente información para activos financieros y pasivos financieros que se hayan reclasificado, de forma que se midan a costo amortizado y, en el caso de activos financieros, que se hayan reclasificado desde el valor razonable con cambios en resultados, de forma que se midan a valor razonable con cambios en otro resultado integral, como consecuencia de la transición a la NIIF 9:

- (a) el valor razonable de los activos financieros o pasivos financieros al final del periodo de presentación; y
- (b) la ganancia o pérdida del valor razonable que tendría que haber sido reconocida en el resultado del periodo o en otro resultado integral durante el periodo de presentación si los activos financieros o pasivos financieros no se hubieran reclasificado.

La información a revelar de este párrafo no necesita realizarse después del periodo de presentación anual en el que la entidad aplica inicialmente los requerimientos de clasificación y medición para activos financieros de la NIIF 9.

42N Cuando el párrafo 42K lo requiera, una entidad revelará la información siguiente para activos financieros y pasivos financieros que se hayan reclasificado desde la categoría de valor razonable con cambios en resultado con consecuencia de la transición a la NIIF 9:

- (a) la tasa de interés efectiva determinada en la fecha de aplicación inicial; y
- (b) los ingresos por intereses o gastos por intereses reconocidos.

Si una entidad trata el valor razonable de un activo financiero o un pasivo financiero como el importe en libros bruto nuevo en la fecha de aplicación inicial (véase el párrafo 7.2.11 de la NIIF 9), la información a revelar de este párrafo se realizará para cada periodo de presentación hasta su baja en cuentas. En otro caso, la información a revelar de este párrafo no necesita realizarse después del periodo de presentación anual en el que la entidad aplica inicialmente los requerimientos de clasificación y medición para activos financieros de la NIIF 9.

42O Cuando una entidad revela la información establecida en los párrafos 42K a 42N, dichas revelaciones, y las del párrafo 25 de esta NIIF deben permitir la conciliación entre:

- (a) las categorías de medición presentadas de acuerdo con la NIC 39 y la NIIF 9; y
- (b) la clase de instrumento financiero

a la fecha de la aplicación inicial.

- 42P En la fecha de aplicación inicial de la Sección 5.5 de la NIIF 9, se requiere que una entidad revele información que permitiría la conciliación de las correcciones de valor por deterioro finales de acuerdo con la NIC 39, y las provisiones de acuerdo con la NIC 37 con las correcciones de valor por pérdidas determinadas de acuerdo con la NIIF 9. Para activos financieros, estas revelaciones se proporcionarán por categorías de medición de activos financieros relacionadas de acuerdo con la NIC 39 y la NIIF 9 y mostrarán por separado el efecto de los cambios en la categoría de medición sobre la corrección de valor por pérdidas en esa fecha.
- 42Q En el periodo de presentación que incluya la fecha de aplicación inicial de la NIIF 9, no se requiere que una entidad revele los importes de la partidas que se habrían presentado de acuerdo con los requerimientos de clasificación y medición (lo cual incluye los requerimientos relacionados con la medición del costo amortizado de activos financiero y el deterioro de valor de la Sección 5.4 y 5.5 de la NIIF 9) de:
- (a) la NIIF 9, para periodos anteriores; y
 - (b) NIC 39 para el periodo corriente.
- 42R De acuerdo con el párrafo 7.2.4 de la NIIF 9, si es impracticable (como se define en la NIC 8) en la fecha de aplicación inicial de la NIIF 9 para una entidad evaluar un elemento de valor temporal modificado de acuerdo con los párrafos B4.1.9B a B4.1.9D de la NIIF 9 sobre la base de los hechos y circunstancias que existían en el momento del reconocimiento inicial del activo financiero, una entidad evaluará las características de los flujos de efectivo contractuales de ese activo financiero sobre la base de los hechos y circunstancias que existían en el momento del reconocimiento inicial del activo financiero sin tener en cuenta los requerimientos relacionados con el elemento de valor temporal del dinero modificado de los párrafos B4.1.9B a B4.1.9D de la NIIF 9. Una entidad revelará el importe en libros en la fecha de presentación de los activos financieros cuyas características de flujos de efectivo contractuales han sido evaluados sobre la base de los hechos y circunstancias que existían en el momento del reconocimiento inicial del activo financiero sin tener en cuenta los requerimientos relacionados con la modificación del elemento del valor temporal del dinero de la párrafos B4.1.9B a B4.1.9D de la NIIF 9 hasta que esos activos financieros se dan de baja en cuentas.
- 42S De acuerdo con el párrafo 7.2.5 de la NIIF 9, si es impracticable (como se define en la NIC 8) en la fecha de aplicación inicial para una entidad evaluar si el valor razonable de una característica de pago anticipado no era significativa de acuerdo con los párrafos B4.1.12(c) de la NIIF 9 sobre la base de los hechos y circunstancias que existían en el momento del reconocimiento inicial del activo financiero, una entidad evaluará las características de los flujos de efectivo contractuales de ese activo financiero sobre la base de los hechos y circunstancias que existían en el momento del reconocimiento inicial del activo financiero sin tener en cuenta la excepción de las característica de pago anticipado de los párrafos B4.1.12 de la NIIF 9. Una entidad revelará el importe en libros en la fecha de presentación de los activos financieros cuyas

NIIF 7

características de flujos de efectivo contractuales han sido evaluadas sobre la base de los hechos y circunstancias que existían en el momento del reconocimiento inicial del activo financiero sin tener en cuenta la excepción para las características de pago anticipado del párrafo B4.1.12 de la NIIF 9 hasta que esos activos financieros se dan de baja en cuentas.

Fecha de vigencia y transición

- 43 Una entidad aplicará esta NIIF en los periodos anuales que comiencen a partir del 1 de enero de 2007. Se aconseja su aplicación anticipada. Si una entidad aplicase esta NIIF en un período anterior, revelará este hecho.
- 44 Si una entidad aplicase esta NIIF para periodos anuales que comiencen antes del 1 de enero de 2006, no será necesario que presente información comparativa para la información a revelar que requieren los párrafos 31 a 42 sobre la naturaleza y el alcance de los riesgos surgidos de instrumentos financieros.
- 44A La NIC 1 (revisada en 2007) modificó la terminología utilizada en las NIIF. Además, modificó los párrafos 20, 21, 23(c) y (d), 27(c) y B5 del Apéndice B. Una entidad aplicará esas modificaciones para los periodos anuales que comiencen a partir del 1 de enero de 2009. Si una entidad utiliza la NIC 1 (revisada en 2007) en un periodo anterior, aplicará las modificaciones a dicho periodo.
- 44B La NIIF 3 (revisada en 2008) eliminó el párrafo 3(c). Una entidad aplicará esa modificación para los periodos anuales que comiencen a partir del 1 de julio de 2009. Si una entidad aplicase la NIIF 3 (revisada en 2008) a un periodo anterior, la modificación se aplicarán también a ese periodo. Sin embargo, la modificación no se aplicará a contraprestaciones contingentes que surgieron de una combinación de negocios para la que la fecha de adquisición era anterior a la aplicación de la NIIF 3 (revisada en 2008). En su lugar, una entidad contabilizará esta contraprestación de acuerdo con los párrafos 65A a 65E de la NIIF 3 (modificada en 2010).
- 44C Una entidad aplicará las modificaciones del párrafo 3 en los periodos anuales que comiencen a partir del 1 de enero de 2009. Si una entidad aplica a un periodo anterior *Instrumentos Financieros con Opción de Venta y Obligaciones que Surgen en la Liquidación* (Modificaciones a las NIC 32 y NIC 1), emitido en febrero de 2008, las modificaciones del párrafo 3 deberán aplicarse a dicho periodo.
- 44D El párrafo 3(a) fue modificado por el documento *Mejoras a las NIIF* emitido en mayo de 2008. Una entidad aplicará esa modificación para los periodos anuales que comiencen a partir del 1 de enero de 2009. Se permite su aplicación anticipada. Si una entidad aplicase las modificaciones en un periodo anterior revelará ese hecho y aplicará en ese periodo las modificaciones del párrafo 1 de la NIC 28, el párrafo 1 de la NIC 31 y el párrafo 4 de la NIC 32 emitidas en mayo de 2008. Se permite que una entidad aplique las modificaciones de forma prospectiva.
- 44E [Eliminado]
- 44F [Eliminado]

44G *Mejora de la Información a Revelar sobre Instrumentos Financieros* (Modificaciones a la NIIF 7), emitido en marzo de 2009, modificó los párrafos 27, 39 y B11 y añadió los párrafos 27A, 27B, B10A y B11A a B11F. Una entidad aplicará esas modificaciones a periodos anuales que comiencen a partir del 1 de enero de 2009. Una entidad no necesita proporcionar la información a revelar requerida por las modificaciones para:

- (a) periodos intermedios o anuales, incluyendo los estados de situación financiera, presentados dentro de un periodo comparativo anual que finalice antes del 31 de diciembre de 2009, o
- (b) estados de situación financiera al comienzo del primer periodo comparativo a una fecha anterior al 31 de diciembre de 2009.

Se permite su aplicación anticipada. Si una entidad aplicase las modificaciones en un periodo que comience con anterioridad, revelará este hecho.¹

44H a 44J [Eliminado]

44K El párrafo 44B fue modificado por el documento de *Mejoras a las NIIF* emitido en mayo de 2010. Una entidad aplicará esa modificación para los periodos anuales que comiencen a partir del 1 de julio de 2010. Se permite su aplicación anticipada.

44L *Mejoras a las NIIF* emitido en mayo de 2010 añadió el párrafo 32A y modificó los párrafos 34 y 36 a 38. Una entidad aplicará esas modificaciones a periodos anuales que comiencen a partir del 1 de enero de 2011. Se permite su aplicación anticipada. Si una entidad aplicase las modificaciones en un periodo que comience con anterioridad, revelará este hecho.

44M *Información a Revelar—Transferencias de Activos Financieros* (Modificaciones a la NIIF 7), emitido en octubre de 2010, eliminó el párrafo 13 y añadió los párrafos 42A a 42H y B29 a B39. Una entidad aplicará esas modificaciones a periodos anuales que comiencen a partir del 1 de julio de 2011. Se permite su aplicación anticipada. Si una entidad aplicase las modificaciones en un periodo que comience con anterioridad, revelará este hecho. Una entidad no necesita proporcionar la información a revelar requerida por esas modificaciones para los periodos presentados que comiencen antes de la fecha de aplicación inicial de las modificaciones.

44N [Eliminado]

44O Las NIIF 10 y NIIF 11 *Acuerdos Conjuntos*, emitidas en mayo de 2011, modificaron el párrafo 3. Una entidad aplicará esas modificaciones cuando aplique las NIIF 10 y NIIF 11.

44P La NIIF 13, emitida en mayo de 2011, modificó los párrafos 3, 28 y 29 y el Apéndice A y eliminó los párrafos 27 a 27B. Una entidad aplicará esas modificaciones cuando aplique la NIIF 13.

¹ El párrafo 44G se modificó como consecuencia de *Exención Limitada de la Información a Revelar Comparativa de la NIIF 7 para Entidades que Adoptan por Primera vez las NIIF* (Modificación a la NIIF 1) emitido en enero de 2010. El Consejo modificó el párrafo 44G para aclarar sus conclusiones y la transición pretendida para *Mejora de la Información a Revelar sobre Instrumentos Financieros* (Modificaciones a la NIIF 7).

NIIF 7

- 44Q *Presentación de Partidas de Otro Resultado Integral* (Modificaciones a la NIC 1) emitido en junio de 2011, modificó el párrafo 27B. Una entidad aplicará esas modificaciones cuando aplique la NIC 1 modificada en junio de 2011.
- 44R El documento *Información a Revelar – Compensación de Activos Financieros y Pasivos Financieros* (Modificaciones a la NIIF 7), emitido en diciembre de 2011, añadió los párrafos 13A a 13F y B40 a B53. Una entidad aplicará esas modificaciones a periodos anuales sobre los que se informa que comiencen a partir del 1 de enero de 2013. Una entidad proporcionará la información a revelar requerida por esas modificaciones de forma retroactiva.
- 44S a
44W [Eliminado]
- 44X El documento *Entidades de Inversión* (Modificaciones a las NIIF 10, NIIF 12 y NIC 27), emitido en octubre de 2012, modificó el párrafo 3. Una entidad aplicará esa modificación para los periodos anuales que comiencen a partir del 1 de enero de 2014. Se permite la aplicación anticipada del documento *Entidades de Inversión*. Si una entidad aplica esas modificaciones con anterioridad, aplicará también todas las modificaciones incluidas en el documento *Entidades de Inversión* al mismo tiempo.
- 44Y [Eliminado]
- 44Z La NIIF 9, emitida en julio de 2014, modificó los párrafos 2 a 5, 8 a 11, 14, 20, 28 a 30, 36, 42C a 42E, el Apéndice A, y los párrafos B1, B5, B9, B10, B22 y B27, eliminó los párrafos 12, 12A, 16, 22 a 24, 37, 44E, 44F, 44H a 44J, 44N, 44S a 44W, 44Y, B4 y el Apéndice D y añadió los párrafos 5A, 10A, 11A, 11B, 12B a 12D, 16A, 20A, 21A a 21D, 22A a 22C, 23A a 23F, 24A a 24G, 35A a 35N, 42I a 2S, 44ZA y B8A a B8J. Una entidad aplicará esas modificaciones cuando aplique la NIIF 9. Las modificaciones no necesitan aplicarse a la información comparativa proporcionada para periodos anteriores a la fecha de aplicación inicial de la NIIF 9.
- 44ZA Sin perjuicio de los requerimientos del párrafo 7.1.2 de la NIIF 9, para periodos anuales anteriores al 1 de enero de 2018, una entidad puede optar por aplicar de forma anticipada solo los requerimientos de presentación de las ganancias y pérdidas por pasivos financieros designados al valor razonable con cambios en resultados de los párrafos 5.7.1(c), 5.7.7 a 5.7.9, 7.2.14 y B5.7.5 a B5.7.20 de la NIIF 9 sin aplicar el resto de requerimientos de esta Norma. Si una entidad opta por aplicar solo esos párrafos de la NIIF 9, revelará ese hecho y proporcionará, sobre una base continuada, la información a revelar relacionada establecida en los párrafos 10 y 11 de esta NIIF [modificada por la NIIF 9 (2010)].
- 44AA *Mejoras Anuales a las NIIF, Ciclo 2012-2014*, emitida en septiembre de 2014, modificó los párrafos 44R y B30 y añadió el párrafo B30A. Una entidad aplicará esas modificaciones de forma retroactiva de acuerdo con la NIC 8 *Políticas Contables, Cambios en las Estimaciones Contables y Errores* para periodos anuales que comiencen a partir del 1 de enero de 2016 excepto que no necesita aplicar las modificaciones de los párrafos B30 y B30A para los periodos presentados que comiencen antes del periodo anual para el cual aplica por primera vez dichas modificaciones. Se permite la aplicación anticipada de las

modificaciones a los párrafos 44R, B30 y B30A. Si una entidad aplica esas modificaciones en un periodo que comience con anterioridad, revelará este hecho.

- 44BB *Iniciativa sobre Información a Revelar* (Modificaciones a la NIC 1), emitida en diciembre de 2014, modificó los párrafos 21 y B5. Una entidad aplicará esas modificaciones a periodos anuales que comiencen a partir del 1 de enero de 2016. Se permite la aplicación anticipada de esas modificaciones.
- 44CC La NIIF 16 *Arrendamientos*, emitida en enero de 2016, modificó los párrafos 29 y B11D. Una entidad aplicará esas modificaciones cuando aplique la NIIF 16.
- 44DD La NIIF 17 emitida en mayo de 2017, modificó los párrafos 3, 8 y 29 y eliminó el párrafo 30. Una entidad aplicará esas modificaciones cuando aplique la NIIF 17.

Derogación de la NIC 30

- 45 Esta NIIF reemplaza a la NIC 30 *Informaciones a Revelar en los Estados Financieros de Bancos e Instituciones Financieras Similares*.

Apéndice A Definiciones de términos

Este Apéndice forma parte integrante de la NIIF.

riesgo de crédito (credit risk)	El riesgo de que una de las partes de un instrumento financiero cause una pérdida financiera a la otra parte por incumplir una obligación.
grado de calificación de riesgo crediticio (credit risk rating grades)	Calificación del riesgo crediticio basada en el riesgo de que ocurra un incumplimiento en un instrumento financiero.
riesgo de tasa de cambio	El riesgo de que el valor razonable o los flujos de efectivo futuros de un instrumento financiero puedan fluctuar como consecuencia de variaciones en las tasas de cambio de una moneda extranjera.
riesgo de tasa de interés	El riesgo de que el valor razonable o los flujos de efectivo futuros de un instrumento financiero puedan fluctuar como consecuencia de variaciones en las tasas de interés de mercado.
riesgo de liquidez	El riesgo de que una entidad encuentre dificultad para cumplir con obligaciones asociadas con pasivos financieros que se liquiden mediante la entrega de efectivo u otro activo financiero.
préstamos por pagar	Préstamos por pagar son pasivos financieros diferentes de las cuentas comerciales por pagar a corto plazo en condiciones normales de crédito.
riesgo de mercado	El riesgo de que el valor razonable o los flujos de efectivo futuros de un instrumento financiero puedan fluctuar como consecuencia de variaciones en los precios de mercado. El riesgo de mercado comprende tres tipos de riesgo: riesgo de tasa de cambio , riesgo de tasa de interés y otros riesgos de precio .
otros riesgos de precio	El riesgo de que el valor razonable o los flujos de efectivo futuros de un instrumento financiero puedan fluctuar como consecuencia de variaciones en los precios de mercado (diferentes de las que provienen del riesgo de tasa de interés y del riesgo de tasa de cambio), sea que ellas estén causadas por factores específicos al instrumento financiero en concreto o a su emisor, o por factores que afecten a todos los instrumentos financieros similares negociados en el mercado.

Los siguientes términos se definen en el párrafo 11 de la NIC 32, párrafo 9 de la NIC 39, en el Apéndice A de la NIIF 9 o en el Apéndice A de la NIIF 13 y se utilizan en esta NIIF con el significado especificado en la NIC 32, la NIC 39, la NIIF 9 y la NIIF 13.

- costo amortizado de un activo financiero o de un pasivo financiero
- activo del contrato (contract asset)

- activo financiero con deterioro crediticio
- baja en cuentas
- derivado
- dividendos
- método del interés efectivo
- instrumento de patrimonio
- pérdidas crediticias esperadas
- valor razonable
- activo financiero
- contrato de garantía financiera (financial guarantee contract)
- instrumento financiero
- pasivo financiero
- pasivos financieros que se contabilicen al valor razonable con cambios en resultados
- transacción prevista (forecast transaction)
- importe en libros bruto de un activo financiero
- instrumento de cobertura (hedging instrument)
- mantenido para negociar
- ganancia o pérdida por deterioro de valor
- corrección de valor por pérdidas
- en mora
- activos financieros con deterioro de valor crediticio comprados u originados
- fecha de reclasificación
- compra o venta convencional.

Apéndice B

Guía de aplicación

Este Apéndice forma parte integrante de la NIIF.

Clases de instrumentos financieros y nivel de detalle de la información a revelar (párrafo 6)

- B1 El párrafo 6 requiere que una entidad agrupe los instrumentos financieros en clases que sean apropiadas según la naturaleza de la información revelada y que tenga en cuenta las características de dichos instrumentos financieros. Las clases descritas en el párrafo 6 serán determinadas por la entidad y son distintas de las categorías de instrumentos financieros especificadas en la NIIF 9 (que determinan cómo se miden los instrumentos financieros y dónde se reconocen los cambios en el valor razonable).
- B2 Al determinar las clases de instrumentos financieros, una entidad, como mínimo:
- (a) distinguirá los instrumentos medidos al costo amortizado de los medidos al valor razonable.
 - (b) tratará como clase separada o clases separadas a los instrumentos financieros que estén fuera del alcance de esta NIIF.
- B3 Una entidad decidirá, en función de sus circunstancias, el nivel de detalle que ha de suministrar para cumplir con los requerimientos de esta NIIF, el énfasis que dará a los diferentes aspectos de tales requerimientos y la manera en que agregará la información para presentar una imagen global sin combinar información que tenga diferentes características. Es necesario lograr un equilibrio entre la sobrecarga de los estados financieros con excesivos detalles que pudieran no ayudar a los usuarios, y el oscurecimiento de información importante como resultado de su agregación excesiva. Por ejemplo, una entidad no oscurecerá información importante incluyéndola entre una gran cantidad de detalles insignificantes. De forma similar, una entidad no revelará información que esté tan agregada que oscurezca diferencias importantes entre las transacciones individuales o los riesgos asociados.
- B4 [Eliminado]

Otra información a revelar – políticas contables (párrafo 21)

- B5 El párrafo 21 requiere que se revele la base (o bases) de medición utilizada (utilizadas) al elaborar los estados financieros y sobre las demás políticas contables empleadas que sean relevantes para su comprensión. Para los instrumentos financieros, esta información a revelar podrá incluir:
- (a) para pasivos financieros designados como al valor razonable con cambios en resultados:

- (i) la naturaleza de los pasivos financieros que la entidad haya designado como al valor razonable con cambios en resultados;
 - (ii) los criterios para designar así a los pasivos financieros en el momento de su reconocimiento inicial; y
 - (iii) la forma en que la entidad ha satisfecho los criterios del párrafo 4.2.2 de la NIIF 9 para esta designación.
- (aa) Para activos financieros designados como medidos al valor razonable con cambios en resultados:
- (i) la naturaleza de los activos financieros que la entidad haya designado como medidos al valor razonable con cambios en resultados; y
 - (ii) la forma en que la entidad ha satisfecho los criterios del párrafo 4.1.5 de la NIIF 9 para esta designación.
- (b) [eliminado]
- (c) Si las compras y ventas convencionales de activos financieros se contabilizan aplicando la fecha de contratación o la fecha de liquidación (véase el párrafo 3.1.2 de la NIIF 9).
- (d) [eliminado]
- (e) Cómo se han determinado las ganancias o pérdidas netas de cada categoría de instrumentos financieros [véase el apartado (a) del párrafo 20]; por ejemplo, si las ganancias o pérdidas netas en partidas registradas a valor razonable con cambios en resultados incluyen ingresos por intereses o dividendos.
- (f) [eliminado]
- (g) [eliminado]

El párrafo 122 de la NIC 1 (revisada en 2007) también requiere que las entidades revelen, junto con sus políticas contables significativas o en otras notas, los juicios, diferentes de los que implican estimaciones, que la dirección haya realizado en el proceso de aplicación de las políticas contables de la entidad y que tengan el efecto más significativo sobre los importes reconocidos en los estados financieros.

Naturaleza y alcance de los riesgos que surgen de los instrumentos financieros (párrafos 31 a 42)

- B6 La información a revelar requerida por los párrafos 31 a 42 se incluirá en los estados financieros o mediante referencias cruzadas de los estados financieros con otro estado, como por ejemplo un comentario de la dirección o un informe sobre riesgos, que esté disponible para los usuarios de los estados financieros en las mismas condiciones y al mismo tiempo que éstos. Sin la información incorporada mediante referencias cruzadas, los estados financieros estarán incompletos.

Información cuantitativa (párrafo 34)

- B7 El apartado (a) del párrafo 34 requiere la revelación de datos cuantitativos resumidos sobre la exposición de una entidad a los riesgos, basada en la información suministrada internamente al personal clave de la dirección de la entidad. Cuando una entidad utilice diversos métodos para gestionar su exposición al riesgo, informará aplicando el método o métodos que suministren la información más relevante y fiable. En la NIC 8 *Políticas Contables, Cambios en las Estimaciones Contables y Errores* se discuten las características de relevancia y fiabilidad.
- B8 El apartado (c) del párrafo 34 requiere que se informe acerca de las concentraciones de riesgo. Estas surgen de los instrumentos financieros que tienen características similares y están afectados de forma similar por cambios en condiciones económicas o de otra índole. La identificación de concentraciones de riesgo requiere la realización de juicios que tengan en cuenta las circunstancias de la entidad. La revelación de concentraciones de riesgo incluirá:
- (a) una descripción de la manera en que la dirección determina esas concentraciones;
 - (b) una descripción de las características compartidas que identifican cada concentración (por ejemplo la contraparte, el área geográfica, la moneda o el mercado); y
 - (c) el importe de la exposición al riesgo asociada con todos los instrumentos financieros que comparten esa característica.

Prácticas de gestión del riesgo crediticio (párrafos 35F y 35G)

- B8A El párrafo 35F(b) requiere que se revele información sobre la forma en que ha definido una entidad el incumplimiento para los distintos instrumentos financieros y las razones para elegir esas definiciones. De acuerdo con el párrafo 5.5.9 de la NIIF 9, la determinación de si las pérdidas crediticias esperadas durante el tiempo de vida del activo deben reconocerse se basa en el incremento en el riesgo de que ocurra un incumplimiento desde el reconocimiento inicial. La información sobre las definiciones de una entidad de incumplimiento que ayudarán a los usuarios de los estados financieros a comprender la forma en que una entidad ha aplicado los requerimientos de pérdidas crediticias esperadas de la NIIF 9 puede incluir:
- (a) los factores cualitativos y cuantitativos considerados al definir el incumplimiento;
 - (b) si se han aplicado definiciones diferentes a distintos tipos de instrumentos financieros; y
 - (c) los supuestos sobre la tasa de curación (es decir, el número de activos financieros que han vuelto a un estatus de rendimiento) después de que ocurriera un incumplimiento sobre el activo financiero.

B8B Para ayudar a los usuarios de los estados financieros a evaluar las políticas de modificación y restructuración de una entidad, el párrafo 35F(f)(ii) requiere que se revele información sobre la forma en que la entidad controla hasta qué punto las correcciones de valor por pérdidas sobre los activos financieros anteriormente revelados de acuerdo con el párrafo 35F(f)(i) se han medido posteriormente por un importe que iguala las pérdidas crediticias esperadas durante el tiempo de vida del activo de acuerdo con el párrafo 5.5.3 de la NIIF 9. La información cuantitativa que ayudará a los usuarios a comprender el incremento posterior del riesgo crediticio de los activos financieros modificados puede incluir información sobre los activos financieros modificados que cumplen los criterios del párrafo 35F(f)(i) para los que la corrección de valor por pérdidas ha vuelto a ser medida por un importe que iguala las pérdidas crediticias esperadas durante el tiempo de vida del activo (es decir, una tasa de deterioro).

B8C El párrafo 35G(a) requiere revelar información sobre la base de los datos de entrada y supuestos y las técnicas de estimación utilizadas para aplicar los requerimientos de deterioro de valor de la NIIF 9. Los supuestos y datos de entrada de una entidad utilizados para medir las pérdidas crediticias esperadas o determinar el alcance de los incrementos en el riesgo crediticio desde el reconocimiento inicial puede incluir información obtenida de información histórica interna o informes de calificación y supuestos sobre la vida esperada de los instrumentos financieros y el calendario de la venta de garantías colaterales.

Cambios en la corrección de valor por pérdidas (véase el párrafo 35H)

B8D De acuerdo con el párrafo 35H, se requiere que una entidad explique las razones para los cambios en la corrección de valor por pérdidas durante el periodo. Además de la conciliación del saldo inicial con el final de la corrección de valor por pérdidas, puede ser necesario proporcionar una explicación narrativa de los cambios. Esta explicación narrativa puede incluir un análisis de las razones para los cambios en la corrección de valor por pérdidas durante el periodo, incluyendo:

- (a) la composición de la cartera;
- (b) el volumen de instrumentos financieros comprados u originados; y
- (c) la gravedad de las pérdidas crediticias esperadas.

B8E Para compromisos de préstamo y contratos de garantía financiera la corrección de valor por pérdidas se reconoce como una provisión. Una entidad debería revelar información sobre los cambios en la corrección de valor por pérdidas para los activos financieros por separado de los compromisos de préstamo y contratos de garantía financiera. Sin embargo, si un instrumento financiero incluye un componente de préstamo (es decir un activo financiero) y un componente de compromiso no dispuesto (es decir un compromiso de préstamo) y la entidad no puede identificar por separado las pérdidas crediticias esperadas sobre el componente de compromiso de préstamo de las del componente de activo financiero, las pérdidas crediticias esperadas sobre el

compromiso de préstamo deben reconocerse junto con la corrección de valor por pérdidas para el activo financiero. En la medida en que las pérdidas crediticias esperadas combinadas excedan el importe en libros bruto del activo financiero, las pérdidas crediticias esperadas deben reconocerse como una provisión.

Garantía colateral (párrafo 35K)

B8F El párrafo 35K requiere revelar información que permita a los usuarios de los estados financieros comprender el efecto de las garantías colaterales y otras mejoras crediticias sobre el importe de las pérdidas crediticias esperadas. No se requiere que una entidad revele información sobre el valor razonable de la garantía colateral y otras mejoras crediticias ni que cuantifique el valor exacto de la garantía colateral que se incluyó en el cálculo de las pérdidas crediticias esperadas (es decir, la pérdida dada por incumplimiento).

B8G Una descripción narrativa de la garantía colateral y su efecto sobre los importes de las pérdidas crediticias esperadas puede incluir información sobre:

- (a) los principales tipos de garantías colaterales mantenidas como seguro y otras mejoras crediticias (ejemplos de estas últimas son los avales, los derivados de crédito, y los acuerdos de liquidación por el neto que no cumplan las condiciones para su compensación de acuerdo con la NIC 32);
- (b) el volumen de garantías colaterales mantenidas y otras mejoras crediticias y su significado en términos de la corrección de valor por pérdidas;
- (c) las políticas y procesos para valorar y gestionar las garantías colaterales y otras mejoras crediticias;
- (d) los principales tipos de contrapartes para garantías colaterales y otras mejoras crediticias y su solvencia crediticia; y
- (e) información acerca de concentraciones de riesgo dentro de las garantías colaterales y otras mejoras crediticias.

Exposición al riesgo crediticio (párrafos 35M y 35N)

B8H El párrafo 35M requiere revelar información sobre la exposición de riesgo crediticio de una entidad y las concentraciones significativas de riesgo crediticio en la fecha de presentación. Existe una concentración de riesgo crediticio cuando un número de contrapartes se localizan en una región geográfica o están implicadas en actividades similares y tienen características económicas parecidas que causarían que su capacidad para cumplir con sus obligaciones contractuales fuera afectada de forma semejante por cambios en las condiciones económicas o de otro tipo. Una entidad debería proporcionar información que permita a los usuarios de los estados financieros comprender si existen grupos o carteras de instrumentos financieros con características concretas que podrían afectar a una gran parte de ese grupo de instrumentos financieros tal como una concentración a riesgos concretos. Esto podría

incluir, por ejemplo, agrupaciones de préstamos con respecto al valor, sector geográfico, industrial o concentraciones por tipo de emisor.

- B8I El número de grados de calificación de riesgo crediticio utilizado para revelar la información de acuerdo con el párrafo 35M deberá ser congruente con el número sobre el que la entidad informa al personal clave de la gerencia a efectos de la gestión del riesgo crediticio. Si la información sobre morosidad es la única información disponible específica del prestatario y una entidad utiliza dicha información para evaluar si se ha incrementado el riesgo crediticio de forma significativa desde el reconocimiento inicial, de acuerdo con el párrafo 5.5.11 de la NIIF 9, una entidad proporcionará un análisis por estatus de morosidad de esos activos financieros.
- B8J Cuando una entidad ha medido las pérdidas crediticias esperadas sobre una base colectiva, puede no ser capaz de distribuir el importe en libros bruto de los activos financieros individuales o la exposición al riesgo crediticio sobre compromisos de préstamo y contratos de garantía financiera entre los grados de calificación de riesgo crediticio para los que se reconocen las pérdidas crediticias esperadas durante el tiempo de vida del activo. En ese caso, una entidad debería aplicar el requerimiento del párrafo 35M a los instrumentos financieros que puedan atribuirse directamente a un grado de calificación de riesgo crediticio y revelar por separado el importe en libros bruto de los instrumentos financieros para los que las pérdidas crediticias esperadas durante el tiempo de vida del activo se han medido de forma colectiva.

Máximo nivel de exposición al riesgo de crédito [apartado (a) del párrafo 36]

- B9 Los párrafos 35K(a) y 36(a) requieren la revelación del importe que mejor represente el máximo nivel de exposición al riesgo crediticio. En el caso de un activo financiero, generalmente es su importe bruto en libros, neto de:
- (a) cualquier importe compensado de acuerdo con la NIC 32; y
 - (b) cualquier corrección de valor por pérdidas se reconocerá de acuerdo con la NIIF 9.
- B10 Las actividades que dan lugar al riesgo de crédito y al máximo nivel de exposición asociado al mismo incluyen, sin limitarse a ellas:
- (a) La concesión de préstamos a los clientes, así como la realización de depósitos en otras entidades. En estos casos, el máximo nivel de exposición al riesgo de crédito será el importe en libros de los activos financieros relacionados.
 - (b) La realización de contratos de derivados, por ejemplo contratos sobre moneda extranjera, permutas de tasas de interés o derivados de crédito. Cuando el activo resultante se mida al valor razonable, el máximo nivel de exposición al riesgo de crédito al final del periodo sobre el que se informa será igual a su importe en libros.

- (c) La concesión de garantías financieras. En este caso, el máximo nivel de exposición al riesgo de crédito es el importe máximo que la entidad tendría que pagar si se ejecutara la garantía, que puede ser significativamente superior al importe reconocido como pasivo.
- (d) La emisión de un compromiso de préstamo que sea irrevocable a lo largo de la vida de la línea de crédito, o que sólo sea revocable en respuesta a un cambio adverso significativo. Si el emisor no pudiese liquidar el compromiso de préstamo en términos netos con efectivo u otro instrumento financiero, el máximo nivel de exposición al riesgo de crédito será el importe total del compromiso. Esto es así porque existe incertidumbre sobre si en el futuro se dispondrá de algún importe sobre la parte no dispuesta. El importe del riesgo puede ser significativamente mayor que el importe reconocido como pasivo.

Información a revelar de tipo cuantitativo sobre el riesgo de liquidez [párrafos 34(a) y 39(a) y (b)]

B10A De acuerdo con el párrafo 34(a) una entidad revelará datos cuantitativos resumidos, acerca de su exposición al riesgo de liquidez, sobre la base de la información proporcionada internamente al personal clave de la gerencia. La entidad explicará cómo se determinan esos datos. Si las salidas de efectivo (u otro activo financiero) incluidas en esos datos pueden:

- (a) tener lugar de forma significativa con anterioridad a lo indicado en los datos, o
- (b) ser por importes significativamente diferentes de los indicados en los datos (por ejemplo para un derivado que está incluido en los datos sobre una base de liquidación neta pero para el cual la contraparte tiene la opción de requerir la liquidación bruta),

la entidad señalará ese hecho, y proporcionará información cuantitativa que permita a los usuarios de sus estados financieros evaluar el alcance de este riesgo, a menos que esa información se incluya en los análisis de vencimientos contractuales requeridos por el párrafo 39(a) o (b).

B11 Al elaborar el análisis de los vencimientos contractuales requeridos por el párrafo 39(a) y (b), una entidad empleará su juicio para determinar un número apropiado de bandas de tiempo. Por ejemplo, una entidad podría determinar que resultan apropiadas las siguientes bandas de tiempo:

- (a) hasta un mes;
- (b) más de un mes y no más de tres meses;
- (c) más de tres meses y no más de un año; y
- (d) más de un año y no más de cinco años.

B11A Para cumplir con el párrafo 39(a) y (b), una entidad no separará el derivado implícito de un instrumento financiero híbrido (combinado). Para tal instrumento, la entidad aplicará el párrafo 39(a).

- B11B El párrafo 39(b) requiere que una entidad revele información conteniendo un análisis de vencimientos, de tipo cuantitativo, para pasivos financieros derivados, donde se muestren los vencimientos contractuales remanentes, en caso de que tales vencimientos contractuales sean esenciales para comprender el calendario de los flujos de efectivo. Por ejemplo, este podría ser el caso de:
- (a) una permuta de tasas de interés con un vencimiento remanente de cinco años, en una cobertura de flujo de efectivo de un activo o pasivo financiero con tasa de interés variable.
 - (b) todos los compromisos de préstamo.
- B11C El párrafo 39(a) y (b) requiere que una entidad revele información conteniendo un análisis de vencimientos de los pasivos financieros, donde se muestren los vencimientos contractuales remanentes para algunos pasivos financieros. Dentro de esta información a revelar:
- (a) Cuando una contraparte pueda elegir cuándo un importe ha de ser pagado, el pasivo se asignará al primer periodo en el que se pueda requerir a la entidad que pague. Por ejemplo, los pasivos financieros cuyo reembolso pueda ser requerido a la entidad de forma inmediata (por ejemplo los depósitos a la vista) se incluirán en la banda de tiempo más cercana.
 - (b) Cuando una entidad esté comprometida a tener cantidades disponibles en parcialidades, cada parcialidad se asignará al primer periodo en que pueda ser requerido el pago. Por ejemplo, un compromiso de préstamo no dispuesto se incluirá en la banda de tiempo que contenga la primera fecha en la que se pueda disponer del mismo.
 - (c) Para los contratos de garantía financiera emitidos, el importe máximo de la garantía se asignará al primer periodo en el que la garantía pueda ser requerida.
- B11D Los importes contractuales a revelar en los análisis de vencimientos, tal como se requieren en el párrafo 39(a) y (b), son los flujos de efectivo contractuales no descontados, por ejemplo:
- (a) pasivos por arrendamiento brutos (sin deducir los cargos financieros);
 - (b) precios especificados en los acuerdos de compra en el futuro de activos financieros en efectivo;
 - (c) importes netos de las permutas de intereses por las que se intercambian flujos de efectivo netos;
 - (d) importes contractuales a intercambiar en un instrumento financiero derivado (por ejemplo una permuta financiera de divisas) por los que se intercambian flujos de efectivo brutos; y
 - (e) los compromisos de préstamo, en términos brutos.

NIF 7

Estos flujos de efectivo no descontados difieren de los importes incluidos en el estado de situación financiera, porque las cantidades de ese estado se basan en flujos de efectivo descontados. Cuando el importe a pagar no sea fijo, el importe revelado se determinará por referencia a las condiciones existentes al final del periodo sobre el que se informa. Por ejemplo, cuando el importe a pagar varíe con los cambios de un índice, el importe revelado puede estar basado en el nivel del índice al final del periodo sobre el que se informa.

B11E El párrafo 39(c) requiere que una entidad describa cómo gestiona el riesgo de liquidez inherente en las partidas incluidas dentro de la información a revelar, en términos cuantitativos, requerida en el párrafo 39(a) y (b). Una entidad incluirá en la información a revelar un análisis de los vencimientos de los activos financieros que mantiene para gestionar el riesgo de liquidez (por ejemplo activos financieros que son fácilmente realizables o se espera que generen entradas de efectivo para atender las salidas de efectivo por pasivos financieros), si esa información es necesaria para permitir a los usuarios de sus estados financieros evaluar la naturaleza y alcance del riesgo de liquidez.

B11F Otros factores que una entidad puede considerar al revelar la información requerida en el párrafo 39(c) incluyen, pero no se limitan a, si la entidad:

- (a) tiene concedida la disposición de créditos (por ejemplo, créditos respaldados por papel comercial) u otras líneas de crédito (por ejemplo, línea de crédito de disposición inmediata) a las que puede acceder para satisfacer necesidades de liquidez;
- (b) mantiene depósitos en bancos centrales para satisfacer necesidades de liquidez;
- (c) tiene muy diversas fuentes de financiación;
- (d) posee concentraciones significativas de riesgo de liquidez en sus activos o en sus fuentes de financiación;
- (e) tiene procedimientos de control interno y planes de contingencias para gestionar el riesgo de liquidez;
- (f) tiene instrumentos con cláusulas que provocan el reembolso acelerado (por ejemplo en el caso de una rebaja en la calificación crediticia de la entidad);
- (g) tiene instrumentos que pueden requerir la prestación de garantías colaterales adicionales (por ejemplo aportación de garantías adicionales en caso de evolución desfavorable de precios en derivados);
- (h) tiene instrumentos que permiten a la entidad elegir si liquida sus pasivos financieros mediante la entrega de efectivo (u otro activo financiero) o mediante la entrega de sus propias acciones; o
- (i) tiene instrumentos que están sujetos a acuerdos básicos de compensación.

B12 a B16 [Eliminado]

Riesgo de mercado – análisis de sensibilidad (párrafos 40 y 41)

- B17 El apartado (a) del párrafo 40 requiere un análisis de sensibilidad para cada tipo de riesgo de mercado al que la entidad esté expuesta. De acuerdo con el párrafo B3, una entidad decidirá la manera en que agregará la información para presentar una imagen global, sin combinar información con diferentes características acerca de las exposiciones a riesgos que surjan de entornos económicos significativamente diferentes. Por ejemplo:
- (a) Una entidad que negocie con instrumentos financieros podría revelar esta información por separado para los instrumentos financieros mantenidos para negociar y para los no mantenidos para negociar.
 - (b) Una entidad no debería agregar su exposición a los riesgos de mercado en áreas de hiperinflación con su exposición a esos mismos riesgos de mercado en áreas de inflación muy baja.
- Si una entidad estuviese expuesta a un único tipo de riesgo de mercado en un único entorno económico, podría no mostrar información desagregada.
- B18 El apartado (a) del párrafo 40 requiere que el análisis de sensibilidad muestre el efecto sobre el resultado del período y el patrimonio, de los cambios razonablemente posibles en la variable relevante de riesgo (por ejemplo, las tasas de interés prevalecientes en el mercado, las tasas de cambio, los precios de las acciones o los de materias primas cotizadas). Con este propósito:
- (a) No se requiere que las entidades determinen qué resultado del período podría haberse obtenido si las variables relevantes hubieran sido diferentes. En su lugar, las entidades revelarán el efecto sobre el resultado del período y el patrimonio, al final del periodo sobre el que se informa, suponiendo que hubiese ocurrido un cambio razonablemente posible en la variable relevante de riesgo en esa fecha, que se hubiera aplicado a las exposiciones al riesgo existentes en ese momento. Por ejemplo, si una entidad tiene un pasivo a tasa de interés variable, al final del año la entidad revelaría el efecto en el resultado del período (es decir, en el gasto por intereses) para el período corriente si las tasas de interés hubiesen variado en importes razonablemente posibles.
 - (b) No se requiere que las entidades revelen el efecto en el resultado del período y en el patrimonio para cada cambio dentro de un rango de variaciones posibles de la variable relevante de riesgo. Sería suficiente la revelación de los efectos de los cambios en los límites de un rango razonablemente posible.
- B19 Al determinar qué constituye un cambio razonablemente posible en la variable relevante de riesgo, una entidad deberá considerar:
- (a) Los entornos económicos en los que opera. Un cambio razonablemente posible no debe incluir escenarios remotos o de “caso más desfavorable”, ni “pruebas de tensión”. Además, si la tasa de cambio de la variable subyacente de riesgo es estable, la entidad no necesita

alterar el patrón de cambio razonablemente posible escogido para la variable de riesgo. Por ejemplo, supóngase que las tasas de interés sean del 5 por ciento, y que la entidad ha determinado que es razonablemente posible una fluctuación en ellas de ± 50 puntos básicos. En tal caso, revelaría el efecto en el resultado del período y en el patrimonio, de que las tasas de interés cambiasen al 4,5 por ciento o al 5,5 por ciento. En el período siguiente, las tasas de interés se han incrementado al 5,5 por ciento. La entidad continúa creyendo que las tasas de interés pueden fluctuar ± 50 puntos básicos (es decir, que la tasa de variación de las tasas de interés es estable). La entidad revelaría el efecto en el resultado del período y en el patrimonio si las tasas de cambio cambiasen al 5 por ciento o al 6 por ciento. No se exigiría que la entidad revisase su evaluación de que las tasas de interés pueden fluctuar razonablemente en ± 50 puntos básicos, salvo que existiera evidencia de que dichos tasas se hubieran vuelto significativamente más volátiles.

- (b) El marco temporal sobre el que está haciendo la evaluación. El análisis de sensibilidad mostrará los efectos de los cambios que se han considerado razonablemente posibles, sobre el período que medie hasta que la entidad vuelva a presentar estas informaciones, que es usualmente el próximo período anual sobre el que ella informe.

B20 El párrafo 41 permite que una entidad utilice un análisis de sensibilidad que refleje interdependencias entre las variables de riesgo, como por ejemplo la metodología del valor en riesgo, si utilizase este análisis para gestionar su exposición a los riesgos financieros. Esto se aplicará aunque esa metodología midiese sólo el potencial de pérdidas pero no el de ganancias. La entidad que haga esto puede cumplir con el apartado (a) del párrafo 41 revelando el tipo de modelo de valor en riesgo utilizado (por ejemplo, informando si el modelo se basa en simulaciones de Montecarlo), una explicación acerca de cómo opera el modelo y sus principales hipótesis (por ejemplo, el período de tenencia y el nivel de confianza). Las entidades podrían también revelar el intervalo histórico que cubren las observaciones y las ponderaciones aplicadas a las observaciones dentro de dicho intervalo, una explicación de cómo se han tratado las opciones en los cálculos y qué volatilidades y correlaciones se han utilizado (o, como alternativa, qué distribuciones de probabilidad se han supuesto en las simulaciones de Montecarlo).

B21 Una entidad proporcionará un análisis de sensibilidad para la totalidad de su negocio, pero puede suministrar diferentes tipos de análisis de sensibilidad para diferentes clases de instrumentos financieros.

Riesgo de tasa de interés

B22 El *riesgo de tasa de interés* surge de los instrumentos financieros con interés reconocidos en el estado de situación financiera (por ejemplo, instrumentos de deuda adquiridos o emitidos), y de algunos instrumentos financieros no reconocidos en el estado de situación financiera (por ejemplo, algunos compromisos de préstamo).

Riesgo de tasa de cambio

- B23 El *riesgo de tasa de cambio* (o riesgo de cambio de la moneda extranjera) surge de instrumentos financieros denominados en una moneda extranjera, es decir, de una moneda diferente de la moneda funcional en que se miden. A efectos de esta NIIF, el riesgo de tasa de cambio no surge de instrumentos financieros que son partidas no monetarias ni de instrumentos financieros denominados en la moneda funcional.
- B24 Se presentará un análisis de sensibilidad para cada moneda en la que una entidad tenga una exposición significativa.

Otros riesgos de precio

- B25 Los *otros riesgos de precio* de los instrumentos financieros surgen, por ejemplo, de variaciones en los precios de las materias primas cotizadas o de los precios de los instrumentos de patrimonio. Para cumplir con lo dispuesto en el párrafo 40, una entidad puede revelar el efecto de un decremento en un determinado índice de precios de mercado de acciones, un precio de materias primas cotizadas u otra variable de riesgo. Por ejemplo, si una entidad concediese garantías sobre valores residuales que sean instrumentos financieros, dicha entidad revelará los incrementos o decrementos en el valor de los activos a los que se aplique la garantía.
- B26 Dos ejemplos de instrumentos financieros que dan lugar a riesgo de precio de los instrumentos de patrimonio son, (a) la tenencia de instrumentos de patrimonio de otra entidad y (b) la inversión en un fondo que, a su vez, posea inversiones en instrumentos de patrimonio. Otros ejemplos son los contratos a término y las opciones para comprar o vender cantidades específicas de un instrumento de patrimonio, así como las permutas que están indexadas sobre precios de instrumentos de patrimonio. Los valores razonables de tales instrumentos financieros están afectados por cambios en el precio de mercado de los instrumentos de patrimonio subyacentes.
- B27 De acuerdo con el párrafo 40(a), la sensibilidad del resultado del período (que surge, por ejemplo, de instrumentos medidos al valor razonable con cambios en resultados) se revelará por separado de la sensibilidad de otro resultado integral (que procede, por ejemplo, de inversiones en instrumentos de patrimonio cuyos cambios en el valor razonable se presentan en otro resultado integral).
- B28 Los instrumentos financieros que una entidad clasifique como instrumentos de patrimonio no vuelven a medirse. Ni el resultado del período ni el patrimonio se verán afectados por el riesgo de precio de tales instrumentos. En consecuencia, no se requiere un análisis de sensibilidad.

Baja en cuentas (párrafos 42C a 42H)

Implicación continuada (párrafo 42C)

- B29 La evaluación de la implicación continuada en un activo financiero transferido a efectos de los requerimientos de información a revelar de los párrafos 42E a 42H se realizará a nivel de la entidad que informa. Por ejemplo, si una subsidiaria transfiere a un tercero no relacionado un activo financiero en el cual la controladora de la subsidiaria tiene implicación continuada, la subsidiaria no incluirá la implicación de la controladora en la evaluación de si tiene o no implicación continuada en el activo transferido (es decir, cuando la subsidiaria es la entidad que informa) en sus estados financieros separados o individuales. Sin embargo, una controladora incluiría su implicación continuada (o la de otro miembro del grupo) en un activo financiero transferido por su subsidiaria al determinar si tiene implicación continuada en el activo transferido en sus estados financieros consolidados (es decir cuando la entidad que informa es el grupo).
- B30 Una entidad no tiene una implicación continuada en un activo financiero transferido si, como parte de la transferencia, no retiene parte alguna de los derechos contractuales u obligaciones inherentes en el activo financiero transferido ni adquiere nuevos derechos u obligaciones contractuales relacionadas con el activo financiero transferido. Una entidad no tiene una implicación continuada en un activo financiero transferido si, como parte de la transferencia, no retiene parte alguna de los derechos contractuales u obligaciones inherentes en el activo financiero transferido ni adquiere nuevos derechos u obligaciones contractuales relacionadas con el activo financiero transferido. El término “pago” en este contexto no incluye flujos de efectivo del activo financiero transferido que una entidad recauda y que se requiere remitir al receptor.
- B30A Cuando una entidad transfiere un activo financiero, ésta puede conservar el derecho de prestar servicios de administración de ese activo financiero a cambio de una comisión que se incluye, por ejemplo, en un contrato de servicios de administración. La entidad evaluará el contrato de servicios de administración de acuerdo con las guías de los párrafos 42C y B30 para decidir si tiene una involucración continuada como resultado de dicho contrato de servicios de administración a efectos de los requerimientos de revelar información. Por ejemplo, un administrador tendrá involucración continuada en un activo financiero transferido a efectos de los requerimientos de información a revelar si la comisión de los servicios de administración depende del importe o calendario de los flujos de efectivo recaudados del activo financiero transferido. Similarmente, un administrador tiene una involucración continuada a efectos de los requerimientos de revelar información si no se pagase una comisión fija en su totalidad debido a la falta de rendimiento del activo financiero transferido. En estos ejemplos, el administrador tiene una participación en el rendimiento futuro del activo financiero transferido. Esta evaluación es independiente de si la comisión a recibir se espera que compense a la entidad de forma adecuada por realizar los servicios de administración.

- B31 La implicación continuada en un activo financiero transferido puede proceder de disposiciones contractuales en el acuerdo de transferencia o en un acuerdo separado con la entidad receptora de la transferencia o un tercero involucrado en relación con la transferencia.

Activos financieros transferidos que no se dan de baja en cuentas en su totalidad (párrafo 42D)

- B32 El párrafo 42D requiere información a revelar cuando parte o la totalidad de los activos financieros transferidos no cumplen los requisitos para la baja en cuentas. Se requiere esa información a revelar en cada fecha de presentación en la cual la entidad continúe reconociendo los activos financieros transferidos, independientemente de cuándo tuvo lugar la transferencia.

Tipos de implicación continuada (párrafos 42E a 42H)

- B33 Los párrafos 42E a 42H requieren que la información a revelar cualitativa y cuantitativa para cada tipo de implicación continuada en activos financieros dados de baja en cuentas. Una entidad agregará su implicación continuada en tipos que sean representativos de la exposición de la entidad al riesgo. Por ejemplo, una entidad puede agregar su implicación continuada por tipo de instrumento financiero por ejemplo garantías u opciones de compra) o por tipo de transferencia (por ejemplo descuentos de cuentas por cobrar, titulizaciones y préstamos de valores).

Desglose de vencimientos para flujos de salida de efectivo no descontados para recomprar activos transferidos [párrafo 42E(e)]

- B34 El párrafo 42E(e) requiere que una entidad revele un desglose de vencimientos de los flujos de salida de efectivo no descontados para recomprar activos financieros dados de baja en cuentas u otros importes a pagar a la entidad receptora de la transferencia con respecto a los activos financieros dados de baja en cuentas, mostrando los vencimientos contractuales restantes de la implicación continuada de la entidad. Este desglose distingue flujos de efectivo que se requieren pagar (por ejemplo contratos a término), flujos de efectivo que se puede requerir pagar a la entidad (por ejemplo opciones de venta emitidas) y los flujos de efectivo que la entidad puede elegir pagar (por ejemplo opciones de compra adquiridas).
- B35 Una entidad empleará su juicio para determinar un número apropiado de bandas temporales para preparar el desglose de vencimientos requerido por el párrafo 42E(e). Por ejemplo, una entidad puede determinar que resultan apropiadas las siguientes bandas de tiempo de vencimientos:
- (a) hasta un mes;
 - (b) más de un mes y no más de tres meses;
 - (c) más de tres meses y no más de seis meses;
 - (d) más de seis meses y no más de un año;

NIF 7

- (e) más de un año y no más de tres años;
- (f) más de tres años y no más de cinco años; y
- (g) más de cinco años.

B36 Si existe un rango de posibles vencimientos, los flujos de efectivo se incluirán sobre la base de la fecha primera en que se puede requerir a la entidad pagar o se le permite hacerlo.

Información cualitativa [párrafo 42E(f)]

B37 La información cualitativa requerida por el párrafo 42E(f) incluye una descripción de los activos financieros dados de baja en cuentas y la naturaleza y propósito de la implicación continuada retenida después de transferir esos activos. También incluirá una descripción de los riesgos a los que se expone una entidad, incluyendo:

- (a) Una descripción de la forma en que la entidad gestiona el riesgo inherente a su implicación continuada en los activos financieros dados de baja en cuentas.
- (b) Si se requiere o no que la entidad cargue con pérdidas antes que otras partes, y la clasificación e importes de pérdidas asumidas por las partes cuya participación está clasificada más baja que la participación de la entidad en el activo (es decir, su implicación continuada en el activo).
- (c) Una descripción de cualquier desencadenante asociado con obligaciones de proporcionar apoyo financiero o recomprar un activo financiero transferido.

Ganancias o pérdidas en la baja de cuentas [párrafo 42G(a)]

B38 El párrafo 42G(a) requiere que una entidad revele la ganancia o pérdida en la baja en cuentas relacionada con los activos financieros en los que la entidad tiene implicación continuada. La entidad revelará si una ganancia o pérdida en la baja en cuentas surgió porque los valores razonables de los componentes del activo reconocido con anterioridad (es decir la participación en el activo dado de baja en cuentas y la participación retenida por la entidad) eran diferentes del valor razonable del activo reconocido anteriormente como un todo. En esa situación, la entidad también revelará si las mediciones del valor razonable incluían datos de entrada significativos que no estaban basadas en información de mercado observable, como se describe en el párrafo 27A.

Información adicional (párrafo 42H)

B39 La información a revelar requerida en los párrafos 42D a 42G puede no ser suficiente para cumplir con los objetivos de información a revelar del párrafo 42B. Si este fuera el caso, la entidad revelará la información que sea necesaria para cumplir con los objetivos de información a revelar. La entidad decidirá, a la luz de sus circunstancias, cuánta información adicional se necesita proporcionar para satisfacer las necesidades de información de los

usuarios y cuánto énfasis concede a los diferentes aspectos de la información adicional. Es necesario lograr un equilibrio entre la sobrecarga de los estados financieros con excesivos detalles que pudieran no ayudar a sus usuarios, y el disimulo de información como resultado de su acumulación excesiva.

Compensación de activos financieros y pasivos financieros (párrafos 13A a 13F)

Alcance (párrafo 13A)

- B40 La información a revelar de los párrafos 13B a 13E se requiere para todos los instrumentos financieros reconocidos que se compensan de acuerdo con el párrafo 42 de la NIC 32. Además, los instrumentos financieros que quedan dentro del alcance de los requerimientos de información a revelar de los párrafos 13B a 13E si están sujetos a un acuerdo maestro de compensación exigible o acuerdo similar que cubre instrumentos financieros y transacciones similares, independientemente de si los instrumentos financieros se compensan de acuerdo con el párrafo 42 de la NIC 32.
- B41 Los acuerdos similares a los que se refieren los párrafos 13A y B40 incluyen acuerdos de compensación de derivados, acuerdos maestros de recompra globales, acuerdos maestros de préstamo de títulos valores globales, y cualquier derecho relacionado con garantías colaterales financieras. Los instrumentos financieros y transacciones similares a los que hace referencia el párrafo B40 incluyen derivados, acuerdos de venta y recompra, acuerdos de venta inversa y recompra, acuerdos de préstamos recibidos de títulos valores, y de préstamos entregados de títulos valores. Ejemplos de instrumentos financieros que no quedan dentro del alcance del párrafo 13A son los préstamos y depósitos de clientes en la misma institución (a menos que se compensen en el estado de situación financiera), e instrumentos financieros que están sujetos solo a un acuerdo de garantía colateral.

Información a revelar sobre información cuantitativa para activos financieros reconocidos y pasivos financieros reconocidos dentro del alcance del párrafo 13A [párrafo 13C]

- B42 Los instrumentos financieros revelados de acuerdo con el párrafo 13C pueden estar sujetos a requerimientos de medición diferentes (por ejemplo, una cuenta por pagar relacionada con un acuerdo de recompra puede medirse al costo amortizado, mientras que un derivado se medirá a valor razonable). Una entidad incluirá instrumentos por sus importes reconocidos y describirá las diferencias de medición resultantes en la información a revelar relacionada.

Información a revelar sobre los importes brutos de los activos financieros reconocidos y pasivos financieros reconocidos dentro del alcance del párrafo 13A [párrafo 13C(a)]

- B43 Los importes requeridos por el párrafo 13C(a) relacionados con los instrumentos financieros reconocidos que se compensan de acuerdo con el párrafo 42 de la NIC 32. Los importes requeridos por el párrafo 13C(a) también se relacionan con los instrumentos financieros reconocidos que están sujetos a un acuerdo maestro de compensación exigible

o acuerdo similar independientemente de si cumplen los criterios de compensación. Sin embargo, la información a revelar requerida por el párrafo 13C(a) no se relaciona con los importes reconocidos como consecuencia de acuerdos de garantía colateral que no cumplen los criterios de compensación del párrafo 42 de la NIC 32. En su lugar, se requiere que estos importes se revelen de acuerdo con el párrafo 13C(d).

Información a revelar sobre los importes que se compensan de acuerdo con los criterios del párrafo 42 de la NIC 32 [párrafo 13C(b)]

- B44 El párrafo 13C(b) requiere que las entidades revelen los importes compensados de acuerdo con el párrafo 42 de la NIC 32 cuando se determinen los importes netos presentados en el estado de situación financiera. Los importes de los activos financieros reconocidos y pasivos financieros reconocidos que están sujetos a compensación según el mismo acuerdo se revelarán en la información a revelar sobre activos financieros y pasivos financieros. Sin embargo, los importes revelados (en, por ejemplo, una tabla) se limitarán a los importes que están sujetos a compensación. Por ejemplo, una entidad puede tener un activo derivado reconocido y un pasivo derivado reconocido que cumplen los criterios de compensación del párrafo 42 de la NIC 32. Si el importe bruto del activo derivado es mayor que el importe bruto del pasivo derivado, la tabla de información a revelar del activo financiero incluirá el importe completo del activo derivado [de acuerdo con el párrafo 13C(a)] y el importe completo del pasivo derivado [de acuerdo con el párrafo 13C(b)]. Sin embargo, mientras que la tabla de información a revelar del pasivo financiero incluirá el importe completo del pasivo derivado [de acuerdo con el párrafo 13C(a)], únicamente incluirá el importe del activo derivado [de acuerdo con el párrafo 13C(b)] que es igual al importe del pasivo derivado.

Información a revelar sobre los importes netos presentados en el estado de situación financiera [párrafo 13C(c)]

- B45 Si una entidad tiene instrumentos que quedan dentro del alcance de esta información a revelar (como se especifica en el párrafo 13A) pero no cumplen los criterios de compensación del párrafo 42 de la NIC 32, los importes que el párrafo 13C(c) requiere que se revelen serían iguales a los importes que requiere revelar el párrafo 13C(a).
- B46 Los importes que el párrafo 13C(c) requiere revelar deben conciliarse con los importes de las partidas individuales presentadas en el estado de situación financiera. Por ejemplo, si una entidad determina que la acumulación o desglose de los importes de partidas individuales de los estados financieros proporciona información más relevante, debe conciliar los importes acumulados o desglosados revelados según el párrafo 13C(c) con los importes de partidas individuales presentados en el estado de situación financiera.

Información a revelar sobre los importes sujetos a un acuerdo maestro de compensación exigible o acuerdo similar que no está incluido de otra forma en el párrafo 13C(b) [párrafo 13C(d)]

- B47 El párrafo 13C(d) requiere que las entidades revelen los importes sujetos a un acuerdo maestro de compensación exigible o acuerdo similar que no estén incluidos de otra forma en el párrafo 13C(b). El párrafo 13C(d)(i) hace referencia a los importes relacionados con los instrumentos financieros reconocidos que no cumplen alguno o todos los criterios de compensación del párrafo 42 de la NIC 32 (por ejemplo, derechos actuales de compensación que no cumplen el criterio del párrafo 42(b) de la NIC 32, o derechos condicionales de compensación que son exigibles y ejercitables solo en el caso de incumplimiento, o solo en el caso de insolvencia o quiebra de cualquiera de las contrapartes).
- B48 El párrafo 13C(d)(ii) hace referencia a los importes relacionados con garantías colaterales financieras, incluyendo las garantías de efectivo colaterales, tanto recibidas como pignoradas. Una entidad revelará el valor razonable de los instrumentos financieros que han sido pignorados o recibidos como garantía colateral. Los importes revelados de acuerdo con el párrafo 13C(d)(ii) deberían referirse a las garantías colaterales reales recibidas o pignoradas y no a cualquier cuenta por cobrar o cuenta por pagar reconocida resultante de recuperar o devolver esta garantía.

Límites a los importes revelados en el párrafo 13C(d) (párrafo 13D)

- B49 Cuando se revelen los importes de acuerdo con el párrafo 13C(d), una entidad debe tener en cuenta los efectos del exceso de garantía colateral por instrumento financiero. Si es así, la entidad debe en primer lugar deducir los importes revelados de acuerdo con el párrafo 13C(d)(i) del importe revelado de acuerdo con el párrafo 13C(c). La entidad limitará entonces los importes revelados de acuerdo con el párrafo 13C(d)(ii) al importe restante del párrafo 13C(c) para el instrumento financiero relacionado. Sin embargo, si los derechos a garantía colateral pueden ser exigibles para todos los instrumentos financieros, estos derechos pueden incluirse en la información a revelar proporcionada de acuerdo con el párrafo 13D.

Descripción de los derechos de compensación sujetos a acuerdos maestros de compensación exigibles y acuerdos similares (párrafo 13E)

- B50 Una entidad describirá los tipos de derechos de compensación y acuerdos similares revelados de acuerdo con el párrafo 13C(d), incluyendo la naturaleza de esos derechos. Por ejemplo, una entidad describirá sus derechos condicionales. Para instrumentos sujetos a derechos de compensación que no dependen de un suceso futuro pero que no cumplen los criterios restantes del párrafo 42 de la NIC 32, la entidad describirá las razones por las que no se cumplen los criterios. Para cualquier garantía colateral financiera recibida o pignorada, la entidad describirá los términos del acuerdo de garantía colateral (por ejemplo, cuando la garantía está restringida).

Información a revelar por tipo de instrumento financiero o por contraparte

- B51 La información a revelar cuantitativa requerida por el párrafo 13(a) a (e) puede agruparse por tipo de instrumento financiero o transacción (por ejemplo, derivados, acuerdos de recompra y recompra inversa o acuerdos de recibir prestados y prestar títulos valores).
- B52 De forma alternativa, una entidad puede agrupar la información a revelar cuantitativa requerida por el párrafo 13C(a) a (c) por tipo de instrumento financiero, y la información a revelar cuantitativa requerida por el párrafo 13C(c) a (e) por contraparte. Si una entidad proporciona la información requerida por contraparte, no se requiere que la entidad identifique las contrapartes por nombre. Sin embargo, la designación de contrapartes (Contraparte A, Contraparte B, Contraparte C, etc.) permanecerá congruente de año a año para los años presentados para mantener la comparabilidad. La información a revelar cualitativa se considerará de forma que se pueda facilitar información adicional sobre los tipos de contrapartes. Cuando la información a revelar sobre los importes del párrafo 13C(c) a (e) se proporcione por contraparte, los importes que sean significativos individualmente en términos de los importes de las contrapartes totales se revelarán por separado y los importes individuales insignificantes de las contrapartes restantes se agruparán en una partida.

Otros

- B53 La información a revelar específica requerida por los párrafos 13C a 13E son requerimientos mínimos. Para cumplir el objetivo del párrafo 13B una entidad puede necesitar ampliarlos con información a revelar (cualitativa) adicional, dependiendo de las condiciones de los acuerdos maestros de compensación exigibles y acuerdos relacionados, incluyendo la naturaleza de los derechos de compensación, y sus efectos o efectos potenciales sobre la situación financiera de la entidad.

Apéndice C

Modificaciones a otras NIIF

Las modificaciones de este apéndice se aplicarán en los periodos anuales que comiencen a partir del 1 de enero de 2007. Si una entidad aplica esta NIIF para un periodo anterior, estas modificaciones tendrán también vigencia para el mismo.

* * * * *

Las modificaciones contenidas en este Apéndice cuando se emitió esta NIIF en 2005 han sido incorporadas a los pronunciamientos publicados en este volumen.

NIIF 7

Aprobación por el Consejo de la NIIF 7 emitida en agosto de 2005

La Norma Internacional de Información Financiera 7 *Instrumentos Financieros: Información a Revelar* fue aprobada para su emisión por los catorce miembros del Consejo de Normas Internacionales de Contabilidad (IASB).

Sir David Tweedie	Presidente
Thomas E Jones	Vicepresidente
Mary E Barth	
Hans-Georg Bruns	
Anthony T Cope	
Jan Engström	
Robert P Garnett	
Gilbert Gélard	
James J Leisenring	
Warren J McGregor	
Patricia L O'Malley	
John T Smith	
Geoffrey Whittington	
Tatsumi Yamada	

Aprobación por el Consejo de *Mejora de la Información a Revelar sobre Instrumentos Financieros* (Modificaciones a la NIIF 7) emitido en marzo de 2009

Mejora de la Información a Revelar sobre Instrumentos Financieros (Modificaciones a la NIIF 7) se aprobó para su publicación por los catorce miembros del Consejo de Normas Internacionales de Contabilidad.

Sir David Tweedie

Presidente

Thomas E Jones

Vicepresidente

Mary E Barth

Stephen Cooper

Philippe Danjou

Jan Engström

Robert P Garnett

Gilbert Gélard

Prabhakar Kalavacherla

James J Leisenring

Warren J McGregor

John T Smith

Tatsumi Yamada

Wei-Guo Zhang

NIIF 7

**Aprobación por el Consejo de *Información a Revelar*—
Transferencias de Activos Financieros (Modificaciones a la NIIF 7)
emitido en octubre de 2010**

Información a Revelar—Transferencias de Activos Financieros (Modificaciones a la NIIF 7) se aprobó para su publicación por los catorce miembros del Consejo de Normas Internacionales de Contabilidad.

Sir David Tweedie Presidente

Stephen Cooper

Philippe Danjou

Jan Engström

Patrick Finnegan

Amaro Luiz de Oliveira Gomes

Prabhakar Kalavacherla

Elke König

Patricia McConnell

Warren J McGregor

Paul Pacter

John T Smith

Tatsumi Yamada

Wei-Guo Zhang

Aprobación por el Consejo de *Fecha de Vigencia Obligatoria de la NIIF 9 e Información a Revelar de Transición* [Modificaciones a la NIIF 9 (2009), NIIF 9 (2010) y la NIIF 7] emitido en diciembre de 2011

Fecha de Vigencia Obligatoria de la NIIF 9 e Información a Revelar de Transición [Modificaciones a la NIIF 9 (2009), NIIF 9 (2010) y la NIIF 7] fue aprobado para su publicación por catorce de los quince miembros del Consejo de Normas Internacionales de Contabilidad. La Sra. McConnell opinó en contra de la emisión de las modificaciones. Su opinión en contrario se expone después de los Fundamentos de las Conclusiones.

Hans Hoogervorst

Presidente

Ian Mackintosh

Vicepresidente

Stephen Cooper

Philippe Danjou

Jan Engström

Patrick Finnegan

Amaro Luiz de Oliveira Gomes

Prabhakar Kalavacherla

Elke König

Patricia McConnell

Takatsugu Ochi

Paul Pacter

Darrel Scott

John T Smith

Wei-Guo Zhang

NIIF 7

**Aprobación por el Consejo de *Información a Revelar*—
Compensación de Activos Financieros y Pasivos Financieros
(Modificaciones a la NIIF 7) emitido en diciembre de 2011**

Información a Revelar—Compensación de Activos Financieros y Pasivos Financieros (Modificaciones a la NIIF 7) se aprobó para su emisión por los quince miembros del Consejo de Normas Internacionales de Contabilidad.

Hans Hoogervorst	Presidente
Ian Mackintosh	Vicepresidente
Stephen Cooper	
Philippe Danjou	
Jan Engström	
Patrick Finnegan	
Amaro Luiz de Oliveira Gomes	
Prabhakar Kalavacherla	
Elke König	
Patricia McConnell	
Takatsugu Ochi	
Paul Pacter	
Darrel Scott	
John T Smith	
Wei-Guo Zhang	

**Aprobación por el Consejo de la NIIF 9 *Instrumentos Financieros*
(Contabilidad de Coberturas y modificaciones a las NIIF 9, NIIF 7
y NIC 39) emitida en noviembre de 2013**

La NIIF 9 *Instrumentos Financieros* (Contabilidad de Coberturas y modificaciones a la NIIF 9, NIIF 7 y NIC 39) se aprobó para su emisión por quince de los dieciséis miembros del Consejo de Normas Internacionales de Contabilidad. El sr. Finnegan votó en contra. Su opinión en contrario se expone después de los Fundamentos de las Conclusiones.

Hans Hoogervorst	Presidente
Ian Mackintosh	Vicepresidente
Stephen Cooper	
Philippe Danjou	
Martin Edelmann	
Jan Engström	
Patrick Finnegan	
Amaro Luiz de Oliveira Gomes	
Gary Kabureck	
Prabhakar Kalavacherla	
Patricia McConnell	
Takatsugu Ochi	
Darrel Scott	
Chungwoo Suh	
Mary Tokar	
Wei-Guo Zhang	

NIIF 8

Segmentos de Operación

En abril de 2001 el Consejo de Normas Internacionales de Contabilidad (Consejo) adoptó la NIC 14 *Información por Segmentos*, que había sido originalmente emitida por el Comité de Normas Internacionales de Contabilidad en agosto de 1997. La NIC 14 *Información Financiera por Segmentos* sustituyó a la NIC 14 *Información por Segmentos*, emitida en agosto de 1981.

En noviembre de 2006, el Consejo emitió la NIIF 8 *Segmentos de Operación*, que sustituyó a la NIC 14. La NIC 1 *Presentación de Estados Financieros* (revisada en 2007) modificó la terminología utilizada en las Normas, incluida la NIIF 8.

Otras Normas han realizado modificaciones de menor importancia en la NIIF 8. Estas incluyen la NIC 19 *Beneficios a los Empleados* (emitida en junio de 2011), *Mejoras Anuales a las NIIF, Ciclo 2010–2012* (emitido en diciembre de 2013) y *Modificaciones a las Referencias al Marco Conceptual en las Normas NIIF* (emitido en marzo de 2018).

NIIF 8

CONTENTS

from paragraph

NORMA INTERNACIONAL DE INFORMACIÓN FINANCIERA 8

SEGMENTOS DE OPERACIÓN

PRINCIPIO BÁSICO	1
ALCANCE	2
SEGMENTOS DE OPERACIÓN	5
SEGMENTOS SOBRE LOS QUE DEBE INFORMARSE	11
Criterios de agregación	12
Umbrales cuantitativos	13
INFORMACIÓN A REVELAR	20
Información general	22
Información sobre resultados, activos y pasivos	23
MEDICIÓN	25
Conciliaciones	28
Reexpresión de información presentada anteriormente	29
INFORMACIÓN A REVELAR SOBRE LA ENTIDAD EN SU CONJUNTO	31
Información sobre productos y servicios	32
Información sobre áreas geográficas	33
Información sobre los principales clientes	34
TRANSICIÓN Y FECHA DE VIGENCIA	35
DEROGACIÓN DE LA NIC 14	37

APÉNDICES

A Definición de término

B Modificaciones a otras NIIF

**APROBACIÓN POR EL CONSEJO DE LA NIIF 8 EMITIDA EN NOVIEMBRE
DE 2006**

CON RESPECTO A LOS MATERIALES COMPLEMENTARIOS ENUMERADOS A
CONTINUACIÓN, VÉASE LA PARTE B DE ESTA EDICIÓN

GUÍA DE IMPLEMENTACIÓN

APÉNDICE

Modificaciones a otras Guías de Implementación

CON RESPECTO A LOS FUNDAMENTOS DE LAS CONCLUSIONES, VÉASE LA PARTE C
DE ESTA EDICIÓN

FUNDAMENTOS DE LAS CONCLUSIONES

APÉNDICES A LOS FUNDAMENTOS DE LAS CONCLUSIONES

continued...

...continued

A Antecedentes y fundamentos de las conclusiones del Consejo de Normas de Contabilidad Financiera de EE.UU. sobre el SFAS 131

B Modificaciones a los Fundamentos de las Conclusiones de otras NIIF

OPINIONES EN CONTRARIO

NIIF 8

La Norma Internacional de Información Financiera 8 *Segmentos de Operación* (NIIF 8) está contenida en los párrafos 1 a 37 y en los Apéndices A y B. Todos los párrafos tienen igual valor normativo. Los párrafos en letra **negrita** establecen los principales principios. En el Glosario de las Normas Internacionales de Información Financiera, se incluyen las definiciones de términos utilizados en esta Norma. La NIIF 8 debe ser entendida en el contexto de su principio básico y de los Fundamentos de las Conclusiones, del *Prólogo a las Normas NIIF* y del *Marco Conceptual para la Información Financiera*. La NIC 8 *Políticas Contables, Cambios en las Estimaciones Contables y Errores* proporciona una base para seleccionar y aplicar las políticas contables en ausencia de guías explícitas.

Norma Internacional de Información Financiera 8

Segmentos de Operación

Principio básico

- 1 Una entidad revelará información que permita que los usuarios de sus estados financieros evalúen la naturaleza y los efectos financieros de las actividades de negocio que desarrolla y los entornos económicos en los que opera.

Alcance

- 2 Esta NIIF se aplicará a:
- (a) los estados financieros separados o individuales de una entidad:
 - (i) cuyos instrumentos de deuda o de patrimonio se negocien en un mercado público (ya sea una bolsa de valores nacional o extranjera, o un mercado no organizado, incluyendo los mercados locales y regionales), o
 - (ii) que registre, o esté en proceso de registrar, sus estados financieros en una comisión de valores u otra organización reguladora, con el fin de emitir algún tipo de instrumento en un mercado público; y
 - (b) los estados financieros consolidados de un grupo con una controladora:
 - (i) cuyos instrumentos de deuda o de patrimonio se negocien en un mercado público (ya sea una bolsa de valores nacional o extranjera, o un mercado no organizado, incluyendo los mercados locales y regionales), o
 - (ii) que registre, o esté en proceso de registrar, los estados financieros consolidados en una comisión de valores u otra organización reguladora, con el fin de emitir algún tipo de instrumento en un mercado público.
- 3 Cuando una entidad que no esté obligada a aplicar esta NIIF opte por revelar información sobre segmentos que no cumpla con ella, no describirá esa información como información por segmentos.
- 4 Si un informe financiero de una entidad controladora que se encuentre dentro del alcance de por esta NIIF incluyese tanto sus estados financieros consolidados como sus estados financieros separados, sólo se requerirá información por segmentos en los estados financieros consolidados

Segmentos de Operación

- 5 Un segmento de operación es un componente de una entidad:
- (a) que desarrolla actividades de negocio de las que puede obtener ingresos de las actividades ordinarias e incurrir en gastos (incluidos los ingresos de las actividades ordinarias y los gastos por transacciones con otros componentes de la misma entidad);
 - (b) cuyos resultados de operación son revisados de forma regular por la máxima autoridad en la toma de decisiones de operación de la entidad para decidir sobre los recursos que deben asignarse al segmento y evaluar su rendimiento, y
 - (c) sobre el cual se dispone de información financiera diferenciada.

Un segmento de operación podrá comprender actividades de negocio de las que aún no se obtengan ingresos, por ejemplo, los negocios de nueva creación pueden ser segmentos de operación antes de que se obtengan ingresos de sus actividades ordinarias.

- 6 No todas las partes de una entidad son necesariamente segmentos de operación o integrantes de ellos. Por ejemplo, es posible que la sede social o algunos departamentos funcionales no obtengan ingresos de las actividades ordinarias o los obtengan con un carácter meramente accesorio a las actividades de la entidad, en cuyo caso no serían segmentos de operación. A efectos de la presente NIIF, los planes de beneficios post-empleo de una entidad no son segmentos de operación.
- 7 La expresión “máxima autoridad en la toma de decisiones de operación” designa una función y no necesariamente a un directivo con un cargo específico. Esa función consiste en la asignación de recursos a los segmentos de operación de una entidad y la evaluación de su rendimiento. Con frecuencia, la máxima autoridad en la toma de decisiones de operación de una entidad es su presidente ejecutivo o su director de operaciones, pero podría ser también, por ejemplo, un grupo de directores ejecutivos u otros.
- 8 En muchas entidades, las tres características de los segmentos de operación descritas en el párrafo 5 identifican claramente a sus segmentos de operación. No obstante, una entidad puede elaborar informes en los que sus actividades de negocio se presenten de diversas formas. Si la máxima autoridad en la toma de decisiones de operación utilizase más de un tipo de información segmentada, otros factores podrían servir para identificar a un determinado conjunto de componentes como segmentos de operación de una entidad, entre ellos la naturaleza de las actividades de negocio de cada componente, la existencia de gestores responsables de los mismos y la información presentada al consejo de administración.
- 9 Generalmente, un segmento de operación tiene un responsable del segmento que rinde cuentas directamente a la máxima autoridad en la toma de decisiones de operación y se mantiene regularmente en contacto con ella, para tratar sobre las actividades de operación, los resultados financieros, las previsiones o los planes para el segmento. El término “responsable del

segmento” identifica una función, y no necesariamente a un directivo con un cargo específico. La máxima autoridad en la toma de decisiones de operación podría ser también el responsable del segmento para más de un segmento de operación. Un mismo directivo podría actuar como responsable del segmento para varios segmentos de operación. Cuando en una organización haya más de un conjunto de componentes que cumplen las características descritas en el párrafo 5, pero sólo uno de ellos cuente con responsable del segmento, este conjunto constituirá los segmentos de operación.

- 10 Las características descritas en el párrafo 5 pueden aplicarse a dos o más conjuntos de componentes que se solapen y para los que existan responsables. Esta estructura es referida a veces como organización matricial. Por ejemplo, en algunas entidades, ciertos directivos son responsables de diferentes líneas de productos y servicios en todo el mundo, mientras que otros lo son de zonas geográficas específicas. La máxima autoridad en la toma de decisiones de operación examina de forma regular los resultados de operación de ambos conjuntos de componentes y cuenta con información financiera sobre ambos. En esa situación, la entidad determinará cuál es el conjunto cuyos componentes definen los segmentos de operación por referencia al principio básico.

Segmentos sobre los que debe informarse

- 11 Una entidad revelará por separado información sobre cada uno de los segmentos de operación que:
- (a) se haya identificado de conformidad con los párrafos 5 a 10 o resulte de la agregación de dos o más de esos segmentos de acuerdo con lo señalado en el párrafo 12, y
 - (b) exceda de los umbrales cuantitativos fijados en el párrafo 13.

Los párrafos 14 a 19 especifican otras situaciones en las que se presentará información separada sobre un segmento de operación.

Criterios de agregación

- 12 Segmentos de Operación con características económicas similares muestran un rendimiento financiero a largo plazo que es similar. Por ejemplo, cabría esperar promedios de márgenes brutos a largo plazo similares en dos segmentos de operación con características económicas similares. Pueden agregarse dos o más segmentos de operación en uno solo cuando la agregación resulte coherente con el principio básico de esta NIIF y los segmentos tengan características económicas parecidas y sean similares en cada uno de los siguientes aspectos:
- (a) la naturaleza de los productos y servicios;
 - (b) la naturaleza de los procesos de producción;
 - (c) el tipo o categoría de clientes a los que se destina sus productos y servicios;

- (d) los métodos usados para distribuir sus productos o prestar los servicios;
y
- (e) si fuera aplicable, la naturaleza del marco normativo, por ejemplo, bancario, de seguros, o de servicios públicos.

Umbrales cuantitativos

13 Una entidad revelará por separado información sobre el segmentos de operación page 381 que alcance alguno de los siguientes umbrales cuantitativos:

- (a) Sus ingresos de las actividades ordinarias informados, incluyendo tanto las ventas a clientes externos como las ventas o transferencias inter-segmentos, son iguales o superiores al 10 por ciento de los ingresos de las actividades ordinarias combinados, internos y externos, de todos los segmentos de operación.
- (b) El importe absoluto de sus resultados informados es, en términos absolutos, igual o superior al 10 por ciento del importe que sea mayor entre (i) la ganancia combinada informada por todos los segmentos de operación que no hayan presentado pérdidas; (ii) la pérdida combinada informada por todos los segmentos de operación que hayan presentado pérdidas.
- (c) Sus activos son iguales o superiores al 10 por ciento de los activos combinados de todos los segmentos de operación.

Los segmentos de operación que no alcancen ninguno de los umbrales cuantitativos podrán considerarse segmentos sobre los que deba informarse, en cuyo caso se revelará información separada sobre los mismos, si la dirección estima que ella podría ser útil para los usuarios de los estados financieros.

14 Una entidad podrá combinar la información sobre segmentos de operación que no alcancen los umbrales cuantitativos, con la referida a otros segmentos de operación que tampoco lo hagan, para formar un segmento sobre el que deba informarse, sólo si unos y otros segmentos de operación tienen características económicas similares y comparten la mayoría de los criterios de agregación enumerados en el párrafo 12.

15 Si el total de los ingresos externos de las actividades ordinarias informados por los segmentos de operación es inferior al 75 por ciento de los ingresos de las actividades ordinarias de la entidad, se identificarán segmentos de operación adicionales sobre los que deba informarse (incluso si éstos no cumplen las condiciones señaladas en el párrafo 13), hasta que no menos del 75 por ciento de los ingresos de las actividades ordinarias de la entidad provenga de segmentos sobre los que deba informarse.

16 La información relativa a otras actividades de negocio y a los segmentos de operación sobre los que no deba informarse se combinará y se revelará dentro de la categoría “resto de los segmentos” colocándola por separado de otras partidas de conciliación en las conciliaciones requeridas por el párrafo 28.

- Deberán describirse las fuentes de los ingresos de las actividades ordinarias incluidos en la categoría “resto de segmentos”.
- 17 Si la dirección juzgase que un segmento de operación identificado como un segmento sobre el que debió informarse en el período inmediatamente anterior continúa siendo significativo, la información sobre ese segmento seguirá revelándose por separado en el período actual, aunque no cumpla los criterios para informar sobre el mismo que se definen en el párrafo 13.
- 18 Si un segmento de operación se identifica como segmento sobre el que debe informarse en el período actual de conformidad con los umbrales cuantitativos, la información segmentada del período anterior presentada a efectos comparativos deberá reexpresarse para contemplar el nuevo segmento sobre el que debe informarse como un segmento separado, incluso cuando ese segmento, en el período anterior, no haya cumplido los criterios para informar sobre el mismo definidos en el párrafo 13, a menos que no se disponga de la información necesaria y su costo de obtención resulte excesivo.
- 19 En la práctica, podría existir un límite al número de segmentos sobre los que la entidad debe informar por separado, más allá del cual la información segmentada podría ser excesivamente detallada. Aunque no se haya determinado un límite preciso, cuando el número de segmentos sobre los que deba informarse de conformidad con los párrafos 13 a 18 exceda de diez, la entidad debe considerar si se ha alcanzado ese límite.

Información a revelar

- 20 Una entidad revelará información que permita que los usuarios de sus estados financieros evalúen la naturaleza y los efectos financieros de las actividades de negocio que desarrolla y los entornos económicos en los que opera.
- 21 Con el objeto de dar cumplimiento al principio enunciado en el párrafo 20, una entidad revelará la siguiente información para cada período por el que presente un estado del resultado integral:
- (a) la información general indicada en el párrafo 22;
 - (b) información sobre el resultado de los segmentos que se presentan, incluyendo los ingresos de las actividades ordinarias y los gastos específicos incluidos en dicho resultado, los activos de los segmentos, los pasivos de ellos y la base de medición, según lo indicado en los párrafos 23 a 27; y
 - (c) las conciliaciones entre los totales de los ingresos de las actividades ordinarias de los segmentos, de sus resultados informados, de sus activos, de sus pasivos y de otras partidas significativas de ellos, con los importes correspondientes de la entidad, según lo indicado en el párrafo 28.

Conciliaciones de los importes en el estado de situación financiera para los segmentos sobre los que debe informarse con los importes en el estado de situación financiera de la entidad que se requieren para cada fecha en la que se presenta este estado. La información sobre periodos anteriores deberá reexpresarse según se describe en los párrafos 29 y 30.

Información general

22 Una entidad revelará la siguiente información general:

- (a) los factores que han servido para identificar los segmentos sobre los que debe informarse, incluyendo la base de organización (por ejemplo, si la dirección ha optado por organizar la entidad según las diferencias entre productos y servicios, por zonas geográficas, por marcos normativos o con arreglo a una combinación de factores, y si se han agregado varios segmentos de operación);
- (aa) los juicios realizados por la gerencia al aplicar los criterios de agregación del párrafo 12. Esto incluye una breve descripción de los segmentos de operación que se han agregado de esta forma y los indicadores económicos que se han evaluado para determinar que los segmentos de operación agregados comparten características económicas similares; y
- (b) tipos de productos y servicios de los que cada segmento sobre el que se debe informar obtiene sus ingresos de las actividades ordinarias.

Información sobre resultados, activos y pasivos

23 Una entidad informará sobre la medición de los resultados de cada segmento sobre el que deba informar. Una entidad deberá informar sobre la medición de los activos y pasivos totales para cada segmento sobre el que se deba informar, si estos importes se facilitan con regularidad a la máxima autoridad en la toma de decisiones de operación. Una entidad revelará, asimismo, la siguiente información acerca de cada segmento sobre el que deba informar, cuando los importes especificados estén incluidos en la medida del resultado de los segmentos que examina la máxima autoridad en la toma de decisiones de operación, o cuando se le faciliten de otra forma con regularidad, aunque no se incluyan en esa medida del resultado de los segmentos:

- (a) los ingresos de actividades ordinarias procedentes de clientes externos;
- (b) los ingresos de las actividades ordinarias procedentes de transacciones con otros segmentos de operación de la misma entidad;
- (c) los ingresos de actividades ordinarias por intereses;
- (d) los gastos por intereses;
- (e) la depreciación y amortización;
- (f) las partidas significativas de ingresos y gastos reveladas de acuerdo con el párrafo 97 de la NIC 1 *Presentación de Estados Financieros* (revisada en 2007);

- (g) la participación de la entidad en el resultado de asociadas y de negocios conjuntos contabilizados según el método de la participación;
- (h) el gasto o el ingreso por el impuesto sobre las ganancias; y
- (i) las partidas significativas no monetarias distintas de las de depreciación y amortización.

Por cada segmento sobre el que deba informar, una entidad deberá informar sobre los ingresos por intereses separadamente de los gastos por intereses, salvo cuando la mayor parte de los ingresos de las actividades ordinarias del segmento proceda de intereses y la máxima autoridad en la toma de decisiones de operación evalúe el rendimiento del segmento y decida acerca de los recursos que deben asignársele teniendo en consideración, ante todo, los ingresos netos por intereses. En tal caso, una entidad podrá informar los ingresos por intereses de ese segmento netos de sus gastos por intereses, indicando esta circunstancia

24 Una entidad revelará la siguiente información respecto de cada segmento sobre el que deba informar siempre que los importes especificados se incluyan en la medida de los activos de los segmentos que examina la máxima autoridad en la toma de decisiones de operación, o se le faciliten de otra forma con regularidad, aunque no se incluyan en la medida de los activos de los segmentos:

- (a) el importe de las inversiones en asociadas y en los negocios conjuntos que se contabilicen según el método de la participación, y
- (b) el importe de las adiciones de activos no corrientes¹ que no sean instrumentos financieros, activos por impuestos diferidos, activos de beneficios definidos (véase la NIC 19 *Beneficios a los Empleados*) y derechos derivados de contratos de seguros.

Medición

25 El importe de cada partida presentada por los segmentos se corresponderá con la medida informada a la máxima autoridad en la toma de decisiones de operación con el objeto de decidir sobre la asignación de recursos al segmento y evaluar su rendimiento. Los ajustes y eliminaciones efectuados en la elaboración de los estados financieros de una entidad, así como la asignación de los ingresos de las actividades ordinarias, gastos, y pérdidas o ganancias sólo se tendrán en cuenta al determinar las pérdidas o ganancias a presentar por los segmentos cuando se incluyan en la medida de los resultados del segmento utilizados por la máxima autoridad en la toma de decisiones de operación. De forma similar, sólo se informarán, en relación con un determinado segmento, los activos y pasivos que se incluyan en la medida de los activos y pasivos de ese segmento utilizados por la máxima autoridad en la toma de decisiones de operación. Si se asignasen importes a los resultados,

¹ Para activos clasificados de acuerdo con la presentación en función del grado de liquidez, los activos no corrientes son aquellos que incluyen importes que se esperen recuperar en más de doce meses después del período sobre el que se informa.

activos o pasivos presentados por los segmentos, deberá hacerse con un criterio razonable de reparto.

- 26 Si la máxima autoridad en la toma de decisiones de operación sólo utilizase una medida del resultado de un segmento de operación o de los activos o pasivos del mismo al evaluar el rendimiento de los segmentos y decidir sobre la asignación de recursos, los resultados, los activos y los pasivos de los segmentos se presentarán con arreglo a esas medidas. Si la máxima autoridad en la toma de decisiones de operación utilizase más de una medida de los resultados de un segmento de operación o de los activos o pasivos del mismo, las medidas sobre las que se informe serán las que la dirección considere que se hayan obtenido con arreglo a los principios de medición más coherentes con los utilizados en la medición de los importes correspondientes de los estados financieros de la entidad.
- 27 Para cada segmento sobre el que deba informar, una entidad explicará las mediciones de los resultados, los activos y los pasivos del segmento. Como mínimo, una entidad revelará:
- (a) Los criterios de contabilización de cualesquiera transacciones entre los segmentos sobre los que deba informar.
 - (b) La naturaleza de cualesquiera diferencias entre las mediciones de los resultados de los segmentos sobre los que deba informar y los resultados de la entidad, antes de tener en cuenta el gasto o ingreso por el impuesto sobre las ganancias y las operaciones discontinuadas (si no se deducen claramente de las conciliaciones indicadas en el párrafo 28). Estas diferencias podrían incluir las políticas contables y los métodos de asignación de los costos centralizados que resulten necesarios para la comprensión de la información segmentada proporcionada.
 - (c) La naturaleza de cualesquiera diferencias entre las mediciones de los activos de los segmentos sobre los que deba informar y los activos de la entidad (si no aparecen claramente en las conciliaciones indicadas en el párrafo 28). Estas diferencias podrían incluir las políticas contables y los métodos de asignación de activos utilizados conjuntamente que resulten necesarios para la comprensión de la información segmentada proporcionada.
 - (d) La naturaleza de cualesquiera diferencias entre las mediciones de los pasivos de los segmentos sobre los que deba informar y los pasivos de la entidad (si no aparecen claramente en las conciliaciones indicadas en el párrafo 28). Estas diferencias podrían incluir las políticas contables y los métodos de asignación de pasivos utilizados conjuntamente que resulten necesarios para la comprensión de la información segmentada proporcionada.
 - (e) La naturaleza de cualesquiera cambios con respecto a períodos anteriores en los métodos de medición empleados para determinar los resultados presentados por los segmentos y, en su caso, el efecto de tales cambios en la medida de los resultados de los segmentos.

- (f) La naturaleza y el efecto de cualesquiera asignaciones asimétricas a los segmentos sobre los que deba informar. Por ejemplo, una entidad podría asignar gastos por depreciación a un segmento sin asignarle los correspondientes activos depreciables.

Conciliaciones

28 Una entidad facilitará todas las conciliaciones siguientes:

- (a) El total de los ingresos de las actividades ordinarias de los segmentos sobre los que deba informar con los ingresos de las actividades ordinarias de la entidad.
- (b) El total de la medida de los resultados de los segmentos sobre los que deba informar con los resultados de la entidad, antes de tener en cuenta el gasto (ingreso) por impuestos y las operaciones discontinuadas. No obstante, si una entidad asignase a segmentos sobre los que deba informar partidas tales como el gasto (ingreso) por impuestos, podrá conciliar el total de la medida de los resultados de los segmentos con los resultados de la entidad después de tener en cuenta tales partidas.
- (c) El total de los activos de los segmentos sobre los que deba informar, con relación a los activos de la entidad, si los activos de los segmentos se presentan con arreglo al párrafo 23.
- (d) El total de los pasivos de los segmentos sobre los que deba informar con los pasivos de la entidad, cuando los pasivos de los segmentos se presentan con arreglo al párrafo 23.
- (e) El total de los importes de cualquier otra partida significativa presentada por los segmentos sobre los que deba informar con el correspondiente importe para la entidad.

Todas las partidas significativas de conciliación se identificarán y describirán por separado. Por ejemplo, se identificará y describirá por separado el importe de todo ajuste significativo que resulte necesario para conciliar los resultados de los segmentos sobre los que deba informar con los resultados de la entidad, que tenga su origen en la aplicación de diferentes políticas contables.

Reexpresión de información presentada anteriormente

29 Si una entidad modificase la estructura de su organización interna de tal modo que la composición de los segmentos sobre los que deba informar se viera modificada, la información correspondiente de períodos anteriores, incluidos los períodos intermedios, deberá reexpresarse, salvo cuando no se disponga de la información necesaria y su costo de obtención resulte excesivo. La determinación acerca de si la información no está disponible y su costo de obtención es excesivo deberá efectuarse con referencia a cada partida individual de información a revelar. Tras una modificación de la composición de los segmentos de una entidad sobre los que deba informar, una entidad deberá revelar si ha reexpresado la correspondiente información segmentada de períodos anteriores.

- 30 Si una entidad ha modificado la estructura de su organización interna de tal modo que la composición de los segmentos sobre los que deba informar se haya visto modificada y la información segmentada de períodos anteriores, incluidos los períodos intermedios, no se ha reexpresado para reflejar la modificación, la entidad, en el período en que se produzca dicha modificación, revelará la información segmentada del período actual con arreglo tanto al criterio de segmentación anterior como al nuevo, salvo cuando no se disponga de la información necesaria y su costo de obtención resulte excesivo.

Información a revelar sobre la entidad en su conjunto

- 31 Los párrafos 32 a 34 se aplican a todas las entidades sujetas a la presente NIIF, incluidas aquéllas con un solo segmento sobre el que se deba informar. Las actividades de negocio de algunas entidades no están organizadas en función de sus diferentes productos o servicios ni en función de las diferentes áreas geográficas en las que operan. Es posible que los segmentos sobre los que deba informar una entidad presenten los ingresos de las actividades ordinarias procedentes de una amplia gama de productos y servicios muy distintos o que varios de tales segmentos ofrezcan esencialmente los mismos productos y servicios. De forma similar, puede ocurrir que los segmentos sobre los que deba informar una entidad tengan activos en distintas áreas geográficas y presenten ingresos de las actividades ordinarias procedentes de clientes de distintas áreas geográficas o que varios de tales segmentos operen en la misma área geográfica. La información exigida en los párrafos 32 a 34 sólo se facilitará si no está ya contenida en la información exigida por esta NIIF en relación con los segmentos sobre los que deba informar.

Información sobre productos y servicios

- 32 Una entidad revelará los ingresos de las actividades ordinarias procedentes de clientes externos por cada producto y servicio, o por cada grupo de productos y servicios similares, salvo cuando no se disponga de la información necesaria y su costo de obtención resulte excesivo, en cuyo caso se indicará este hecho. Los importes de los ingresos de las actividades ordinarias presentados se basarán en la información financiera utilizada en la elaboración de los estados financieros de la entidad.

Información sobre áreas geográficas

- 33 Una entidad revelará la siguiente información geográfica, salvo cuando no se disponga de la información necesaria y su costo de obtención resulte excesivo:
- (a) Los ingresos de las actividades ordinarias procedentes de clientes externos (i) atribuidos al país de domicilio de la entidad y (ii) atribuidos, en total, a todos los países extranjeros en los que la entidad obtenga ingresos de las actividades ordinarias. Cuando los ingresos de las actividades ordinarias procedentes de clientes externos atribuidos a un país extranjero en particular sean significativos, se los revelará por separado. Una entidad revelará los criterios de asignación, a los

distintos países, de los ingresos de las actividades ordinarias procedentes de clientes externos.

- (b) Los activos no corrientes² que no sean instrumentos financieros, activos por impuestos diferidos, activos correspondientes a beneficios post-empleo y derechos derivados de contratos de seguros, (i) localizados en el país de domicilio de la entidad y (ii) localizados, en total, en todos los países extranjeros donde la entidad tenga activos. Cuando los activos en un país extranjero en particular sean significativos, se los revelará por separado.

Los importes informados se determinarán con arreglo a la información financiera utilizada en la elaboración de los estados financieros de la entidad. Cuando no se disponga de la información necesaria y su costo de obtención resultase excesivo, se revelará este hecho. Una entidad podrá facilitar, además de la información exigida en este párrafo, subtotales correspondientes a la información geográfica por grupos de países.

Información sobre los principales clientes

- 34 Una entidad facilitará información sobre el grado en que dependa de sus principales clientes. Si los ingresos de las actividades ordinarias procedentes de transacciones con un solo cliente externo representan el 10 por ciento o más de sus ingresos de las actividades ordinarias, la entidad revelará este hecho, así como el total de los ingresos de las actividades ordinarias procedentes de cada uno de estos clientes y la identidad del segmento o segmentos que proporcionan esos ingresos. La entidad no necesitará revelar la identidad de los clientes importantes o el importe de los ingresos de las actividades ordinarias que presenta cada segmento por ese cliente. A efectos de esta NIIF, un grupo de entidades sobre las que la entidad que informa conoce que están bajo control común se considerará como un único cliente. Sin embargo, se requiere juicio para evaluar si un gobierno (incluyendo agencias gubernamentales y organismos similares ya sean internacionales, nacionales o locales) y las entidades que la entidad que informa conoce que están bajo el control de ese gobierno se consideran como un único cliente. Al evaluar esto, la entidad que informa considerará el alcance de la integración económica entre esas entidades.

Transición y fecha de vigencia

- 35 Una entidad aplicará esta NIIF en los períodos anuales que comiencen a partir del 1 de enero de 2009. Se permite su aplicación anticipada. Si una entidad aplicase la NIIF para períodos que comiencen con anterioridad al 1 de enero de 2009, revelará este hecho.

² Para activos clasificados de acuerdo con la presentación en función del grado de liquidez, los activos no corrientes son aquellos que incluyen importes que se esperen recuperar en más de doce meses después del período sobre el que se informa.

NIIF 8

- 35A *Mejoras a las NIIF* emitido en abril de 2009, modificó el párrafo 23. Una entidad aplicará esa modificación para los periodos anuales que comiencen a partir del 1 de enero de 2010. Se permite su aplicación anticipada. Si una entidad aplicase la modificación en un periodo que comience con anterioridad, revelará ese hecho.
- 36 La información segmentada de periodos anteriores que se revele a efectos comparativos con respecto al periodo inicial de aplicación (incluyendo la aplicación de la modificación del párrafo 23 realizada en abril de 2009), deberá reexpresarse de tal forma que cumpla los requerimientos de esta NIIF, salvo que no se disponga de la información necesaria y su costo de obtención resulte excesivo.
- 36A La NIC 1 (revisada en 2007) modificó la terminología utilizada en las NIIF. Además, modificó el párrafo 23(f). Una entidad aplicará esas modificaciones a periodos anuales que comiencen a partir del jueves, 1 de enero de 2009. Si una entidad utiliza la NIC 1 (revisada en 2007) en un periodo anterior, aplicará las modificaciones a dicho periodo.
- 36B La NIC 24 *Información a Revelar sobre Partes Relacionadas* (revisada en 2009) modificó el párrafo 34 para los periodos anuales que comiencen a partir del 1 de enero de 2011. Si una entidad aplica la NIC 24 (revisada en 2009) a un periodo anterior, la modificación del párrafo 34 se aplicará también a ese periodo.
- 36C El documento *Mejoras Anuales a las NIIF, Ciclo 2010-2012*, emitido en diciembre de 2013, modificó los párrafos 22 y 28. Una entidad aplicará esas modificaciones a periodos anuales que comiencen a partir del 1 de julio de 2014. Se permite su aplicación anticipada. Si una entidad aplica esas modificaciones en un periodo que comience con anterioridad, revelará este hecho.

Derogación de la NIC 14

- 37 Esta NIIF sustituye a la NIC 14 *Información Financiera por Segmentos*.

Apéndice A

Definición de término

Este Apéndice forma parte integrante de la NIIF.

segmentos de operación

Un segmento de operación es un componente de una entidad:

- (a) que desarrolla actividades de negocio de las que puede obtener ingresos de las actividades ordinarias e incurrir en gastos (incluidos los ingresos de las actividades ordinarias y los gastos por transacciones con otros componentes de la misma entidad);
- (b) cuyos resultados de operación son revisados de forma regular por la máxima autoridad en la toma de decisiones de operación de la entidad, para decidir sobre los recursos que deben asignarse al segmento y evaluar su rendimiento, y
- (c) sobre el cual se dispone de información financiera diferenciada.

NIIF 8

Apéndice B

Modificaciones a otras NIIF

Las modificaciones de este apéndice se aplicarán en los periodos anuales que comiencen a partir del jueves, 1 de enero de 2009. Si una entidad aplica esta NIIF para un periodo anterior, estas modificaciones tendrán también vigencia para el mismo. En los párrafos modificados, el texto nuevo está subrayado y el texto eliminado se ha tachado

* * * * *

Las modificaciones contenidas en este Apéndice cuando se emitió la Norma en 2006 se han incorporado a las NIIF correspondientes publicadas en este volumen.

Aprobación por el Consejo de la NIIF 8 emitida en noviembre de 2006

La Norma Internacional de Información Financiera 8 *Segmentos de Operación* fue aprobada por once de los trece miembros del Consejo de Normas Internacionales de Contabilidad. Los Sres. Gélard y Leisenring votaron en contra. Sus opiniones en contrario se han publicado tras los Fundamentos de las Conclusiones.

Sir David Tweedie

Presidente

Thomas E Jones

Vicepresidente

Mary E Barth

Hans-Georg Bruns

Anthony T Cope

Jan Engström

Robert P Garnett

Gilbert Gélard

James J Leisenring

Warren J McGregor

Patricia L O'Malley

John T Smith

Tatsumi Yamada

NIIF 9

Instrumentos Financieros

En abril de 2001 el Consejo de Normas Internacionales de Contabilidad (Consejo) adoptó la NIC 39 *Instrumentos Financieros: Reconocimiento y Medición*, que había sido originalmente emitida por el Comité de Normas Internacionales de Contabilidad en marzo de 1999.

El Consejo ha pretendido siempre que la NIIF 9 *Instrumentos Financieros* sustituya a la NIC 39 en su totalidad. Sin embargo, en respuesta a las peticiones de las partes interesadas de que la contabilidad de instrumentos financieros deba mejorarse con rapidez, el Consejo dividió su proyecto para sustituir la NIC 39 en tres fases principales. A medida que el Consejo completó cada fase, creó capítulos en la NIIF 9 que sustituyeron los requerimientos correspondientes de la NIC 39.

En noviembre de 2009 el Consejo emitió los capítulos de la NIIF 9 relativos a la clasificación y medición de los activos financieros. En octubre de 2010 el Consejo añadió a la NIIF 9 los requerimientos relacionados con la clasificación y medición de los pasivos financieros. Esto incluye los requerimientos sobre derivados implícitos y la forma de contabilizar los cambios en los riesgos crediticios propios para pasivos financieros que se designados según la opción del valor razonable.

En octubre de 2010 el Consejo también decidió trasladar sin cambiar desde la NIC 39 los requerimientos relacionados con la baja en cuentas de activos financieros y pasivos financieros. Debido a estos cambios, en octubre de 2010 el Consejo reestructuró la NIIF 9 y sus Fundamentos de las Conclusiones. En diciembre de 2011 el Consejo retrasó la fecha de vigencia de la NIIF 9.

En noviembre de 2013, el Consejo añadió un capítulo sobre Contabilidad de Coberturas. La NIIF 9 permite que una entidad elija como su política contable aplicar los requerimientos de la contabilidad de coberturas de la NIIF 9 o continuar utilizando los requerimientos de la contabilidad de coberturas de la NIC 39. Por consiguiente, aunque la NIIF 9 está vigente (con excepciones limitadas para entidades que emiten contratos de seguro y entidades que aplican la Norma *NIIF para las PYMES*), la NIC 39, que ahora contiene solo sus requerimientos para la contabilidad de coberturas, también se mantiene vigente.

En julio de 2014 el Consejo emitió la versión completa de la NIIF 9. El Consejo realizó modificaciones a los requerimientos de clasificación y medición para activos financieros, abordando un rango limitado de cuestiones de aplicación e introduciendo una categoría de medición de “valor razonable con cambios en otro resultado integral” para instrumentos de deuda simples concretos. El Consejo también añadió a la NIIF 9 los requerimientos de deterioro de valor relacionados con la contabilidad de las pérdidas crediticias esperadas sobre los activos financieros de una entidad y los compromisos de ampliar el crédito. También se estableció una nueva fecha de vigencia obligatoria.

En mayo de 2017 cuando se emitió la NIIF 17 *Contratos de Seguro* modificó los requerimientos de baja en cuentas de la NIIF 9 permitiendo una exención cuando una entidad recompra su pasivo financiero en circunstancias específicas.

NIIF 9

En octubre de 2017, la NIIF 9 fue modificada por *Características de Cancelación Anticipada con Compensación Negativa* (Modificaciones a la NIIF 9). La modificación específica que los activos financieros concretos con características de cancelación anticipada que puedan dar lugar razonablemente a una compensación negativa por la finalización anticipada estos contratos son elegibles para ser medidos a costo amortizado o a valor razonable con cambios en otro resultado integral.

Otras Normas han realizado modificaciones de menor importancia en la NIIF 9. Estas incluyen *Hiperinflación Grave y Eliminación de las Fechas Fijadas para Entidades que Adoptan por Primera vez las NIIF* (Modificaciones a la NIIF 1) (emitida en diciembre de 2010), la NIIF 10 *Estados Financieros Consolidados* (emitida en mayo de 2011), la NIIF 11 *Acuerdos Conjuntos* (emitida en mayo de 2011), la NIIF 13 *Medición del Valor Razonable* (emitida en mayo de 2011), NIC 19 *Beneficios a los Empleados* (emitida en junio de 2011), *Mejoras Anuales a las NIIF, Ciclo 2010-2012* (emitido en diciembre de 2013), NIIF 15 *Ingresos de Actividades Ordinarias procedentes de Contratos con Clientes* (emitida en mayo de 2014) y NIIF 16 *Arrendamientos* (emitida en enero de 2016) y *Modificaciones a las Referencias al Marco Conceptual en las Normas NIIF* (publicada en marzo de 2018).

ÍNDICE

desde el párrafo

**NORMA INTERNACIONAL DE INFORMACIÓN
FINANCIERA 9
INSTRUMENTOS FINANCIEROS**

CAPÍTULOS

1 OBJETIVO	1,1
2 ALCANCE	2,1
3 RECONOCIMIENTO Y BAJA EN CUENTAS	3.1.1
3.1 Reconocimiento inicial	3.1.1
3.2 Baja en cuentas de activos financieros	3.2.1
3.3 Baja en cuentas de pasivos financieros	3.3.1
4 CLASIFICACIÓN	4.1.1
4.1 Clasificación de activos financieros	4.1.1
4.2 Clasificación de pasivos financieros	4.2.1
4.3 Derivados implícitos	4.3.1
4.4 Reclasificación	4.4.1
5 MEDICIÓN	5.1.1
5.1 Medición inicial	5.1.1
5.2 Medición posterior de activos financieros	5.2.1
5.3 Medición posterior de pasivos financieros	5.3.1
5.4 Medición a costo amortizado	5.4.1
5.5 Deterioro de valor	5.5.1
5.6 Reclasificación de activos financieros	5.6.1
5.7 Ganancias y pérdidas	5.7.1
6 CONTABILIDAD DE COBERTURAS	6.1.1
6.1 Objetivo y alcance de la contabilidad de coberturas	6.1.1
6.2 Instrumentos de cobertura	6.2.1
6.3 Partidas cubiertas	6.3.1
6.4 Criterios requeridos para una contabilidad de coberturas	6.4.1
6.5 Contabilización de las relaciones de cobertura que cumplen los requisitos fijados	6.5.1
6.6 Coberturas de un grupo de partidas	6.6.1
6.7 Opción de designar una exposición crediticia según su medida al valor razonable con cambios en resultados	6.7.1
7 FECHA DE VIGENCIA Y TRANSICIÓN	7.1.1
7.1 Fecha de vigencia	7.1.1
7.2 Transición	7.2.1
7.3 Derogación de la CINIIF 9, la NIIF 9 (2009), la NIIF 9 (2010) y NIIF 9 (2013)	7.3.1

continúa...

NIIF 9

...continuación

ÁPENDICES

A Definiciones de términos

B Guía de aplicación

C Modificaciones a otras NIIF

APROBACIÓN POR EL CONSEJO DE LA NIIF 9 EMITIDA EN NOVIEMBRE DE 2009

APROBACIÓN POR EL CONSEJO DE LOS REQUERIMIENTOS AÑADIDOS A LA NIIF 9 EN OCTUBRE DE 2010

APROBACIÓN POR EL CONSEJO DE LAS MODIFICACIONES A LA NIIF 9:

FECHA DE VIGENCIA OBLIGATORIA DE LA NIIF 9 E INFORMACIÓN A REVELAR DE TRANSICIÓN [MODIFICACIONES A LA NIIF 9 (2009), NIIF 9 (2010) Y LA NIIF 7] EMITIDA EN DICIEMBRE DE 2011

NIIF 9 INSTRUMENTOS FINANCIEROS (CONTABILIDAD DE COBERTURAS Y MODIFICACIONES A LA NIIF 9, NIIF 7 Y NIC 39) EMITIDA EN NOVIEMBRE DE 2013

APROBACIÓN POR EL CONSEJO DE LA NIIF 9 INSTRUMENTOS FINANCIEROS EMITIDA EN JULIO DE 2014

CARACTERÍSTICAS DE CANCELACIÓN ANTICIPADA CON COMPENSACIÓN NEGATIVA (MODIFICACIONES A LA NIIF 9) EMITIDA EN OCTUBRE DE 2017

CON RESPECTO A LOS MATERIALES COMPLEMENTARIOS ENUMERADOS A CONTINUACIÓN, VÉASE LA PARTE B DE ESTA EDICIÓN

EJEMPLOS ILUSTRATIVOS

GUÍA DE IMPLEMENTACIÓN DE LA NIIF 9 *INSTRUMENTOS FINANCIEROS*

APÉNDICE

Modificaciones a las guías en otras Normas

CON RESPECTO A LOS FUNDAMENTOS DE LAS CONCLUSIONES, VÉASE LA PARTE C DE ESTA EDICIÓN

FUNDAMENTOS DE LAS CONCLUSIONES

OPINIONES EN CONTRARIO

APÉNDICES A LOS FUNDAMENTOS DE LAS CONCLUSIONES

A Opiniones en contrario anteriores

B Modificaciones a los Fundamentos de las Conclusiones de otras Normas

La Norma Internacional de Información Financiera 9 *Instrumentos Financieros* (NIIF 9) está contenida en los párrafos 1.1 a 7.3.2 y en los Apéndices A a C. Todos los párrafos tienen igual valor normativo. Los párrafos en letra **negrita** establecen los principios básicos. Las definiciones de términos del Apéndice A están en *cursiva* la primera vez que aparecen en la NIIF. Las definiciones de otros términos están contenidas en el Glosario de las Normas Internacionales de Información Financiera. La NIIF 9 debe ser entendida en el contexto de su objetivo y de los Fundamentos de las Conclusiones, del *Prólogo a las NIIF* y del *Marco Conceptual para la Información Financiera*. La NIC 8 *Políticas Contables, Cambios en las Estimaciones Contables y Errores* proporciona una base para seleccionar y aplicar las políticas contables en ausencia de guías explícitas.

Norma Internacional de Información Financiera 9 ***Instrumentos Financieros***

Capítulo 1 Objetivo

- 1.1 El objetivo de esta Norma es establecer los principios para la información financiera sobre *activos financieros* y *pasivos financieros*, de forma que se presente información útil y relevante para los usuarios de los estados financieros para la evaluación de los importes, calendario e incertidumbre de los flujos de efectivo futuros de la entidad.

Capítulo 2 Alcance

- 2.1 Esta Norma se aplicará a todas entidades y todo tipo de instrumentos financieros, excepto a:
- (a) aquellas participaciones en subsidiarias, asociadas y negocios conjuntos, que se contabilicen de acuerdo con las NIIF 10 *Estados Financieros Consolidados*, NIC 27 *Estados Financieros Separados* o NIC 28 *Inversiones en Asociadas y Negocios Conjuntos*. No obstante, en algunos casos la NIIF 10, la NIC 27 o la NIC 28 requieren o permiten que una entidad contabilice las participaciones en una subsidiaria, asociada o negocio conjunto de acuerdo con algunos o todos los requerimientos de esta Norma. Las entidades también aplicarán esta Norma a los derivados sobre las participaciones en subsidiarias, asociadas o negocios conjuntos, salvo cuando el derivado cumpla la definición de instrumento de patrimonio de la entidad que contiene la NIC 32 *Instrumentos Financieros: Presentación*.
 - (b) derechos y obligaciones surgidos de arrendamientos a los que sea aplicable la NIIF 16 *Arrendamientos*. Sin embargo:
 - (i) las cuentas por cobrar de arrendamientos financieros (es decir, inversiones netas en arrendamientos financieros) y cuentas por cobrar por arrendamientos operativos reconocidas por el arrendador están sujetas a los requerimientos de baja en cuentas y deterioro de valor de esta Norma;
 - (ii) los pasivos por arrendamiento reconocidos por el arrendatario están sujetas a los requerimientos de baja en cuentas del párrafo 3.3.1 de esta Norma; y
 - (iii) los derivados implícitos en los arrendamientos están sujetos a los requerimientos sobre derivados implícitos de esta Norma.
 - (c) los derechos y obligaciones de los empleadores derivados de planes de beneficios a los empleados, a los que se aplique la NIC 19 *Beneficios a los Empleados*.

- (d) los instrumentos financieros emitidos por la entidad que cumplan la definición de un instrumento de patrimonio de la NIC 32 (incluyendo opciones y certificados de opción para la suscripción de acciones) o que se requiera que sean clasificados como un instrumento de patrimonio de acuerdo con los párrafos 16A y 16B o los párrafos 16C y 16D de la NIC 32. No obstante, el tenedor de este instrumento de patrimonio aplicará esta Norma a esos instrumentos, a menos que cumplan la excepción mencionada en el apartado (a) anterior.
- (e) derechos y obligaciones que surgen de un contrato dentro del alcance de la NIIF 17 *Contratos de Seguro*, distintos de los derechos y obligaciones de un emisor que surgen de un contrato de seguro que cumple la definición de un contrato de garantía financiera. Sin embargo, esta Norma es aplicable (i) a un derivado que esté implícito en un contrato que esté dentro del alcance de la NIIF 17, si el derivado no es en sí mismo un contrato que esté dentro del alcance de la NIIF 17; y (ii) un componente de inversión que está separado de un contrato dentro del alcance de la NIIF 17, si ésta requiere esta separación. Además, si un emisor de contratos de garantía financiera ha manifestado previa y explícitamente que considera a tales contratos como de seguro y ha usado la contabilidad aplicable a contratos de seguros, el emisor puede optar entre aplicar esta Norma o la NIIF 17 a dichos contratos de garantía financiera (véanse los párrafos B2.5 y B2.6). El emisor podrá efectuar la elección contrato por contrato, pero la elección que haga para cada contrato será irrevocable.
- (f) los contratos a término entre un adquirente y un accionista que vende para comprar o vender una adquirida que dará lugar a una combinación de negocios dentro del alcance de la NIIF 3 *Combinaciones de Negocios* en una fecha de adquisición futura. El plazo del contrato a término no debería exceder un periodo razonable normalmente necesario para obtener las aprobaciones requeridas y para completar la transacción.
- (g) compromisos de préstamo diferentes a los compromisos de préstamo descritos en el párrafo 2.3. Sin embargo, un emisor de compromisos de préstamo aplicará los requerimientos de deterioro de valor de esta Norma a los compromisos de préstamo que no estén de otra forma dentro del alcance de esta Norma. También, todos los compromisos de préstamo están sujetos a los requerimientos de baja en cuentas de esta Norma.
- (h) instrumentos financieros, contratos y obligaciones derivados de transacciones con pagos basados en acciones, a los que se aplica la NIIF 2 *Pagos Basados en Acciones*, excepto los contratos que estén dentro del alcance de los párrafos 2.4 a 2.7 de esta Norma, a los que es de aplicación esta Norma.

- (i) derechos a recibir pagos para reembolsar a la entidad por desembolsos que requiere realizar para cancelar un pasivo que reconoce como una provisión de acuerdo con la NIC 37 *Provisiones, Pasivos Contingentes y Activos Contingentes*, o para los que, en un periodo anterior, reconoció una provisión de acuerdo con la NIC 37.
 - (j) derechos y obligaciones dentro del alcance de la NIIF 15 *Ingresos de Actividades Ordinarias Procedentes de Contratos con Clientes* que son instrumentos financieros, excepto los que especifica la NIIF 15 que se contabilicen de acuerdo con esta Norma.
- 2.2 Los requerimientos de deterioro de valor de esta Norma se aplicarán a los derechos que la NIIF 15 especifica que se contabilicen de acuerdo con esta Norma, a efectos del reconocimiento de las ganancias o pérdidas por deterioro de valor.
- 2.3 Los siguientes compromisos de préstamo están dentro del alcance de esta Norma:
- (a) Compromisos de préstamo que la entidad designe como pasivos financieros al valor razonable con cambios en resultados (véase el párrafo 4.2.2). Una entidad que tenga una práctica anterior de venta de los activos procedentes de sus compromisos de préstamo inmediatamente después de su nacimiento, aplicará esta Norma a todos los compromisos de préstamo de la misma clase.
 - (b) Compromisos de préstamo que puedan liquidarse, por el neto, en efectivo, o emitiendo otro instrumento financiero. Estos compromisos de préstamo son derivados. No se considerará como liquidado por el importe neto un compromiso de préstamo simplemente porque el desembolso del préstamo se haga en plazos (por ejemplo, un préstamo hipotecario para la construcción que se pague a plazos, de acuerdo con el avance de la construcción).
 - (c) Compromisos de proporcionar un préstamo a una tasa de interés por debajo de la de mercado [véase el párrafo 4.2.1(d)].
- 2.4 Esta Norma se aplicará a aquellos contratos de compra o venta de partidas no financieras que se liquiden por el importe neto, en efectivo o en otro instrumento financiero, o mediante el intercambio de instrumentos financieros, como si dichos contratos fuesen instrumentos financieros, con la excepción de los contratos que se celebraron y se mantienen con el objetivo de recibir o entregar una partida no financiera, de acuerdo con las compras, ventas o necesidades de utilización esperadas por la entidad. Sin embargo, esta Norma se aplicará a los contratos que una entidad designe como medidos al valor razonable con cambios en resultados de acuerdo con el párrafo 2.5.
- 2.5 Un contrato para comprar o vender partidas no financieras que se liquide por el importe neto, en efectivo o en otro instrumento financiero, o mediante el intercambio de instrumentos financieros, como si el contrato fuese un instrumento financiero, puede ser designado irrevocablemente como medido al valor razonable con cambios en resultados, incluso si se

celebró con el propósito de recibir o entregar una partida no financiera, de acuerdo con los requerimientos de compra, venta o necesidades de utilización esperadas por la entidad. Esta designación está disponible solo al inicio del contrato y solo si elimina o reduce de forma significativa una incongruencia de reconocimiento (algunas veces referida como “asimetría contable”) que surgiría en otro caso por no reconocer ese contrato porque está excluido del alcance de esta Norma (véase el párrafo 2.4).

2.6 Existen diversas formas por las que un contrato de compra o de venta de partidas no financieras puede liquidarse por el importe neto, en efectivo o en otro instrumento financiero, o mediante el intercambio de instrumentos financieros. Entre ellas se incluyen:

- (a) cuando las cláusulas del contrato permitan a cualquiera de las partes liquidar por el importe neto, en efectivo o en otro instrumento financiero o mediante el intercambio de instrumentos financieros;
- (b) cuando la capacidad para liquidar por el importe neto, en efectivo o en otro instrumento financiero o mediante el intercambio de instrumentos financieros, no esté explícitamente recogida en las cláusulas del contrato, pero la entidad liquide habitualmente contratos similares por el importe neto, en efectivo u otro instrumento financiero o mediante el intercambio de instrumentos financieros (ya sea con la contraparte, mediante acuerdos de compensación o mediante la venta del contrato antes de su ejercicio o caducidad del plazo);
- (c) cuando, para contratos similares, la entidad exija habitualmente la entrega del subyacente y lo venda en un periodo corto con el objetivo de generar ganancias por las fluctuaciones del precio a corto plazo o un margen de intermediación; y
- (d) cuando el elemento no financiero objeto del contrato sea fácilmente convertible en efectivo.

Un contrato al que se le apliquen los apartados (b) o (c), no se celebra con el objetivo de recibir o entregar el elemento no financiero, de acuerdo con las compras, ventas o necesidades de utilización esperadas por la entidad y, en consecuencia, estará dentro del alcance de esta Norma. Los demás contratos, a los que se aplique el párrafo 2.4, se evaluarán para determinar si han sido celebrados o se mantienen con el objetivo de recibir o entregar una partida no financiera de acuerdo con las compras, ventas o necesidades de utilización esperadas por la entidad y si, por ello, están dentro del alcance de esta Norma.

2.7 Una opción emitida para la compra o venta de un elemento no financiero que puede liquidarse por el neto en efectivo u otro instrumento financiero, o mediante el intercambio de instrumentos financieros de acuerdo con los párrafos 2.6(a) o 2.6(d) está dentro del alcance de esta Norma. Dicho contrato no puede haberse celebrado con el objetivo de recibir o entregar una partida no financiera de acuerdo con las compras, ventas o necesidades de utilización esperadas por la entidad.

Capítulo 3 Reconocimiento y baja en cuentas

3.1 Reconocimiento inicial

- 3.1.1 Una entidad reconocerá un activo financiero o un pasivo financiero en su estado de situación financiera cuando, y solo cuando, se convierta en parte de las cláusulas contractuales del instrumento (véanse los párrafos B3.1.1 y B3.1.2). Cuando una entidad reconozca por primera vez un activo financiero, lo clasificará de acuerdo con los párrafos 4.1.1 a 4.1.5 y lo medirá de acuerdo con los párrafos 5.1.1 y 5.1.3. Cuando una entidad reconozca por primera vez un pasivo financiero, lo clasificará de acuerdo con los párrafos 4.2.1 y 4.2.2 y lo medirá de acuerdo con el párrafo 5.1.1.

Compra o venta convencional de un activo financiero

- 3.1.2 Una *compra o venta convencional* de activos financieros se reconocerá y dará de baja, según corresponda, aplicando la contabilidad de la fecha de contratación o la de la fecha de liquidación (véanse los párrafos B3.1.3 a B3.1.6).

3.2 Baja en cuentas de activos financieros

- 3.2.1 En los estados financieros consolidados, los párrafos 3.2.2 a 3.2.9, B3.1.1, B3.1.2 y B3.2.1 a B3.2.17 se aplicarán a nivel consolidado. Por lo tanto, una entidad primero consolidará todas las subsidiarias de acuerdo con la NIIF 10 y después aplicará dichos párrafos al grupo resultante.
- 3.2.2 Antes de evaluar si, y en qué medida, la *baja en cuentas* es adecuada según los párrafos 3.2.3 a 3.2.9, una entidad determinará si esos párrafos se deben aplicar a una parte de un activo financiero (o una parte de un grupo de activos financieros similares), o a un activo financiero (o un grupo de activos financieros similares) en su totalidad de la siguiente forma.
- (a) Los párrafos 3.2.3 a 3.2.9 se aplicarán a una parte de un activo financiero (o de un grupo de activos financieros similares) si, y solo si, la parte del activo que se considera para la baja en cuentas cumple alguna de las tres condiciones siguientes.
- (i) La parte abarca únicamente flujos de efectivo específicamente identificados de un activo financiero (o de un grupo de activos financieros similares). Por ejemplo, cuando una entidad realice una segregación de un importe representativo del interés que otorgue a la contraparte el derecho de recibir los flujos de efectivo por intereses pero no los flujos de efectivo derivados del principal de un instrumento de deuda, los párrafos 3.2.3 a 3.2.9 se aplicarán a los flujos de efectivo por intereses.

- (ii) La parte comprende solo una participación proporcional completa (prorrata) de los flujos de efectivo del activo financiero (o del grupo de activos financieros similares). Por ejemplo, cuando una entidad realice un acuerdo por el que la contraparte obtenga el derecho a una participación del 90 por ciento de los flujos de efectivo totales de un instrumento de deuda, los párrafos 3.2.3 a 3.2.9 se aplicarán al 90 por ciento de dichos flujos de efectivo. Si existiese más de una contraparte, no se requiere que cada una de ellas tenga una participación proporcional en los flujos de efectivo, siempre que la entidad que transfiere tenga una participación proporcional completa.
 - (iii) La parte comprende una cuota proporcional completa (prorrata) de flujos de efectivo específicamente identificados del activo financiero (o del grupo de activos financieros similares). Por ejemplo, cuando una entidad realice un acuerdo por el que la contraparte obtenga el derecho a una participación del 90 por ciento de los flujos de efectivo por intereses totales de un activo financiero, los párrafos 3.2.3 a 3.2.9 se aplicarán al 90 por ciento de dichos flujos de efectivo por intereses. Si existiese más de una contraparte, no se requiere que cada una de ellas tenga una participación proporcional en los flujos de efectivo específicamente identificados, siempre que la entidad que transfiere tenga una participación proporcional completa.
- (b) En cualquier otro caso, los párrafos 3.2.3 a 3.2.9 se aplicarán al activo financiero en su totalidad (o al grupo de activos financieros similares en su totalidad). Por ejemplo, cuando una entidad transfiera (i) el derecho al primer o al último 90 por ciento de los cobros de un activo financiero (o de un grupo de activos financieros), o (ii) el derecho al 90 por ciento de los flujos de efectivo de un grupo de cuentas por cobrar, pero otorgue una garantía para compensar al comprador por las pérdidas crediticias hasta el 8 por ciento del principal de las cuentas por cobrar, los párrafos 3.2.3 a 3.2.9 se aplicarán en su integridad al activo financiero (o al grupo de activos financieros similares).

En los párrafos 3.2.3 a 3.2.12, el término “activo financiero” se refiere tanto a una parte de un activo financiero (o a una parte de un grupo de activos financieros similares), tal como se identifica en el apartado (a) anterior, como a un activo financiero (o a un grupo de activos financieros similares) en su totalidad.

3.2.3 Una entidad dará de baja en cuentas un activo financiero cuando, y solo cuando:

- (a) expiren los derechos contractuales sobre los flujos de efectivo del activo financiero, o

- (b) se transfiera el activo financiero, como establecen los párrafos 3.2.4 y 3.2.5 y la transferencia cumpla con los requisitos para la baja en cuentas, de acuerdo con el párrafo 3.2.6.

(Véase el párrafo 3.1.2 para ventas convencionales de activos financieros.)

3.2.4 Una entidad transfiere un activo financiero si, y solo si:

- (a) transfiere los derechos contractuales a recibir los flujos de efectivo de un activo financiero; o
- (b) retiene los derechos contractuales a recibir los flujos de efectivo del activo financiero, pero asume la obligación contractual de pagarlos a uno o más perceptores, dentro de un acuerdo que cumpla las condiciones establecidas en el párrafo 3.2.5.

3.2.5 Cuando una entidad retenga los derechos contractuales a recibir los flujos de efectivo de un activo financiero (el “activo original”), pero asuma la obligación contractual de pagarlos a una o más entidades (los “perceptores posibles”), la entidad tratará la operación como si fuese una transferencia de activos financieros si, y solo si, se cumplen las tres condiciones siguientes.

- (a) La entidad no está obligada a pagar ningún importe a los perceptores posibles, a menos que cobre importes equivalentes del activo original. Los anticipos a corto plazo hechos por la entidad, con el derecho a la recuperación total del importe más el interés acumulado (devengado) a tasas de mercado, no violan esta condición.
- (b) La entidad tiene prohibido, según las condiciones del contrato de transferencia, la venta o la pignoración del activo original, excepto como garantía con los perceptores posibles de la obligación de pagarles los flujos de efectivo.
- (c) La entidad tiene una obligación de remitir sin retraso significativo cualquier flujo de efectivo que cobre en nombre de los perceptores posibles. Además, la entidad no tiene el derecho de reinvertir estos flujos de efectivo, excepto para inversiones en efectivo o equivalentes al efectivo (como se define en la NIC 7 *Estado de Flujos de Efectivo*) durante el corto periodo de liquidación que va desde la fecha de cobro a la fecha de remisión pactada con los perceptores posibles, y los intereses generados por dichas inversiones se entregarán a los perceptores finales.

3.2.6 Cuando una entidad transfiera un activo financiero (véase el párrafo 3.2.4), evaluará en qué medida retiene los riesgos y las recompensas inherentes a su propiedad. En este caso:

- (a) Si la entidad transfiere de forma sustancial los riesgos y recompensas inherentes a la propiedad del activo financiero, lo dará de baja en cuentas y reconocerá separadamente, como activos o pasivos, cualesquiera derechos y obligaciones creados o retenidos en la transferencia.

- (b) Si la entidad retiene de forma sustancial todos los riesgos y recompensas inherentes a la propiedad de un activo financiero, continuará reconociendo éste.
- (c) Si la entidad no transfiere ni retiene de forma sustancial todos los riesgos y recompensas inherentes a la propiedad del activo financiero, determinará si ha retenido el control sobre el activo financiero. En este caso:
 - (i) Si la entidad no ha retenido el control, dará de baja el activo financiero y reconocerá por separado, como activos o pasivos, cualesquiera derechos u obligaciones creados o retenidos por efecto de la transferencia.
 - (ii) Si la entidad ha retenido el control, continuará reconociendo el activo financiero en la medida de su implicación continuada en el activo financiero (véase el párrafo 3.2.16).

3.2.7 La transferencia de riesgos y recompensas (véase el párrafo 3.2.6) se evaluará comparando la exposición de la entidad, antes y después de la transferencia, con la variación en los importes y el calendario de los flujos de efectivo netos del activo transferido. Una entidad ha retenido de manera sustancial todos los riesgos y recompensas inherentes a la propiedad de un activo financiero, si su exposición a la variación en el valor presente de los flujos de efectivo futuros netos del activo no varía de forma significativa como resultado de la transferencia (por ejemplo, porque la entidad ha vendido un activo financiero sujeto a un acuerdo para la recompra a un precio fijo o al precio de venta más la rentabilidad habitual de un prestamista). Una entidad ha transferido de forma sustancial los riesgos y recompensas inherentes a la propiedad de un activo financiero si su exposición a tal variabilidad deja de ser significativa en relación con la variabilidad total del valor presente de los flujos de efectivo futuros netos asociados con el activo financiero (por ejemplo, porque la entidad ha vendido un activo financiero sujeto solo a una opción de recompra por su *valor razonable* en el momento de ejercerla o ha transferido una parte proporcional completa de los flujos de efectivo de un activo financiero mayor en un acuerdo, tal como la subparticipación en un préstamo, que cumpla las condiciones del párrafo 3.2.5).

3.2.8 A menudo resultará obvio si la entidad ha transferido o retenido de forma sustancial todos los riesgos y recompensas inherentes a la propiedad, y no habrá necesidad de realizar ningún cálculo. En otros casos, será necesario calcular y comparar la exposición de la entidad a la variabilidad en el valor presente de los flujos de efectivo futuros netos, antes y después de la transferencia. El cálculo y la comparación se realizarán utilizando como tasa de descuento una tasa de interés de mercado actual que sea adecuada. Se considerará cualquier tipo de variación en los flujos de efectivo netos, dando mayor ponderación a aquellos escenarios con mayor probabilidad de que ocurran.

- 3.2.9 El que la entidad haya retenido o no el control [véase el párrafo 3.2.6(c)] del activo transferido dependerá de la capacidad del receptor de la transferencia para venderlo. Si el receptor de la transferencia tiene la capacidad práctica de venderlo en su integridad a una tercera parte no relacionada, y es capaz de ejercerla unilateralmente y sin necesidad de imponer restricciones adicionales sobre la transferencia, la entidad no ha retenido el control. En cualquier otro caso, la entidad ha retenido el control.

Transferencias que cumplen los requisitos para la baja en cuentas

- 3.2.10 Si una entidad transfiere un activo financiero en una transferencia que cumple los requisitos para la baja en cuentas en su integridad, y retiene el derecho de administración del activo financiero a cambio de una comisión, reconocerá un activo o un pasivo por tal contrato de servicio de administración del activo financiero. Si no se espera que la comisión a recibir compense adecuadamente a la entidad por la prestación de este servicio, se reconocerá un pasivo por la obligación de administración del activo financiero, que medirá por su valor razonable. Si se espera que la comisión a recibir sea superior a una adecuada compensación por la prestación de este servicio de administración del activo financiero, se reconocerá un activo por los derechos de administración, por un importe que se determinará sobre la base de una distribución del importe en libros del activo financiero mayor, de acuerdo con lo establecido en el párrafo 3.2.13.
- 3.2.11 Si, como resultado de una transferencia, un activo financiero se da de baja totalmente pero la transferencia conlleva la obtención de un nuevo activo financiero o la asunción de un nuevo pasivo financiero, o un pasivo por prestación del servicio de administración del activo financiero, la entidad reconocerá el nuevo activo financiero, el nuevo pasivo financiero o el nuevo pasivo por la obligación de administración a sus valores razonables.
- 3.2.12 Al dar de baja en cuentas un activo financiero en su integridad, la diferencia entre:
- (a) el importe en libros (medido en la fecha de la baja en cuentas) y
 - (b) la contraprestación recibida (incluyendo los nuevos activos obtenidos menos los nuevos pasivos asumidos)
- se reconocerá en el resultado del periodo.
- 3.2.13 Si el activo transferido es parte de un activo financiero mayor (por ejemplo, cuando una entidad transfiere los flujos de efectivo por intereses que forman parte de un instrumento de deuda [véase el párrafo 3.2.2(a)]), y la parte transferida cumple con los requisitos para la baja en cuentas en su totalidad, el anterior importe en libros del activo financiero mayor se distribuirá entre la parte que continúa reconociéndose y la parte que se haya dado de baja, sobre la base de los valores razonables relativos de dichas partes en la fecha de la transferencia. A estos efectos, un activo retenido a consecuencia de la prestación del servicio de administración del

activo financiero, se tratará como una parte que continúa reconociéndose. La diferencia entre:

- (a) el importe en libros (medido en la fecha de la baja en cuentas) imputable a la parte que se ha dado de baja y
- (b) la contraprestación recibida por la parte dada de baja en cuentas (incluyendo los nuevos activos obtenidos menos los nuevos pasivos asumidos)

se reconocerá en el resultado del periodo.

- 3.2.14 Cuando una entidad distribuye el importe en libros previo de un activo financiero mayor, entre la parte que seguirá siendo reconocido y la parte que se da de baja, necesita medir el valor razonable de la parte que continuará reconociendo. Cuando la entidad tenga una experiencia histórica de venta de partes de activos financieros similares a la que continúa reconociendo, o existan transacciones de mercado para dichas partes, los precios recientes de las transacciones realizadas proporcionan la mejor estimación del valor razonable. Cuando no existan precios cotizados ni transacciones de mercado recientes que ayuden a determinar el valor razonable de las partes que continúan siendo reconocidas, la mejor estimación del valor razonable será la diferencia entre el valor razonable del activo financiero mayor, considerado en su conjunto, y la contraprestación recibida del receptor de la transferencia por la parte que se da de baja en cuentas.

Transferencias que no cumplen los requisitos para la baja en cuentas

- 3.2.15 Si una transferencia no produce una baja en cuentas porque la entidad ha retenido sustancialmente todos los riesgos y recompensas inherentes a la propiedad del activo transferido, la entidad continuará reconociendo dicho activo transferido en su integridad, y reconocerá un pasivo financiero por la contraprestación recibida. En periodos posteriores, la entidad reconocerá cualquier ingreso por el activo transferido y cualquier gasto incurrido por el pasivo financiero.

Implicación continuada en activos transferidos

- 3.2.16 Si una entidad no transfiere ni retiene sustancialmente todos los riesgos y recompensas inherentes a la propiedad de un activo transferido, y retiene el control sobre éste, continuará reconociendo el activo transferido en la medida de su implicación continuada. La medida de la implicación continuada de la entidad en el activo transferido es la medida en que está expuesta a cambios de valor del activo transferido. Por ejemplo:
- (a) Cuando la implicación continuada de la entidad tome la forma de garantía del activo transferido, la cuantía de la implicación continuada de la entidad será el menor entre (i) el importe del activo y (ii) el importe máximo de la contraprestación recibida que se podría requerir devolver a la entidad (“el importe de la garantía”).

- (b) Cuando la implicación continuada de la entidad tome la forma de una opción comprada o emitida (o ambas) sobre el activo transferido, la cuantía de la implicación continuada de la entidad será el importe del activo transferido que la entidad pueda volver a comprar. Sin embargo, en el caso de una opción de venta emitida sobre un activo que se mida a su valor razonable, la cuantía de la implicación continuada de la entidad estará limitada al menor entre el valor razonable del activo transferido y el precio de ejercicio de la opción (véase el párrafo B3.2.13).
- (c) Cuando la implicación continuada de la entidad tome la forma de una opción que se liquide en efectivo, o de una cláusula similar sobre el activo transferido, la cuantía de la implicación continuada se medirá de la misma forma que si se tratase de opciones no liquidadas en efectivo, tal como se establece en el apartado (b) anterior.

3.2.17 Cuando una entidad continúe reconociendo un activo en la medida de su implicación continuada, reconocerá también un pasivo asociado. Sin perjuicio de otros requerimientos de medición contenidos en esta Norma, el activo transferido y el pasivo asociado se medirán sobre una base que refleje los derechos y obligaciones que la entidad haya retenido. El pasivo asociado se medirá de forma que el neto entre los importes en libros del activo transferido y del pasivo asociado sea:

- (a) el costo amortizado de los derechos y obligaciones retenidos por la entidad, si el activo transferido se mide al costo amortizado; o
- (b) igual al valor razonable de los derechos y obligaciones retenidos por la entidad, cuando se midan independientemente, si el activo transferido se mide por el valor razonable.

3.2.18 La entidad seguirá reconociendo cualquier ingreso que surja del activo transferido en la medida de su implicación continuada, y reconocerá cualquier gasto incurrido por causa del pasivo asociado.

3.2.19 A los efectos de mediciones posteriores, los cambios reconocidos en el valor razonable del activo transferido y del pasivo asociado se contabilizarán de forma congruente, de acuerdo con lo establecido en el párrafo 5.7.1, y no podrán ser compensados entre sí.

3.2.20 Si la implicación continuada de una entidad es únicamente sobre una parte de un activo financiero (por ejemplo, cuando una entidad retiene una opción para recomprar parte de un activo transferido o retiene un interés residual que no conlleva la retención sustancial de todos los riesgos y recompensas inherentes a la propiedad pero conserva el control), la entidad imputará el importe previo en libros del activo financiero entre la parte que continúa reconociendo, bajo la implicación continuada, y la parte que ha dejado de reconocer, a partir de los valores razonables relativos de esas partes en la fecha de transferencia. A este efecto, se aplicarán los requerimientos del párrafo 3.2.14. La diferencia entre:

- (a) el importe en libros (medido en la fecha de la baja en cuentas) asignado a la parte que ha dejado de reconocerse y
 - (b) la contraprestación recibida por la parte que deja de reconocerse
- se reconocerá en el resultado del periodo.

3.2.21 Si el activo transferido se mide al costo amortizado, la opción incluida en esta Norma para designar un pasivo financiero como contabilizado al valor razonable con cambios en el resultado del periodo no será aplicable al pasivo asociado.

Todas las transferencias

3.2.22 Si se continúa reconociendo un activo transferido, ni éste ni el pasivo asociado podrán ser compensados. De forma similar, la entidad no podrá compensar ningún ingreso que surja del activo transferido con ningún gasto incurrido por causa del pasivo asociado (véase el párrafo 42 de la NIC 32).

3.2.23 Si el transferidor otorgase garantías colaterales distintas del efectivo (tales como instrumentos de deuda o de patrimonio) al receptor de la transferencia, la contabilización de la garantía colateral por ambas partes dependerá de si la segunda tiene el derecho a vender o volver a pignorar la garantía colateral y de si la primera ha incurrido en incumplimiento. Ambos contabilizarán la garantía colateral de la siguiente forma:

- (a) Si el receptor de la transferencia tuviese, por contrato o costumbre, el derecho de vender o volver a pignorar la garantía colateral, el transferidor reclasificará el activo en su estado de situación financiera (por ejemplo, como un activo prestado, un instrumento de patrimonio pignorado o una cuenta por cobrar recomprada) separadamente de otros activos.
- (b) Si el receptor de la transferencia vendiese la garantía colateral pignorada, reconocerá los ingresos procedentes de la venta y un pasivo medido a su valor razonable por su obligación de devolver la garantía colateral.
- (c) Si el transferidor incumpliese de acuerdo con los términos del contrato y dejase de estar capacitado para rescatar la garantía colateral, la dará de baja en cuentas y el receptor de la transferencia la reconocerá como su activo medido inicialmente al valor razonable, o, si ya la hubiese vendido, dará de baja su obligación de devolver la garantía.
- (d) Excepto por lo dispuesto en el apartado (c), el transferidor continuará registrando la garantía colateral como su activo y el receptor de la transferencia no reconocerá la garantía colateral como un activo.

3.3 Baja en cuentas de pasivos financieros

- 3.3.1 Una entidad eliminará de su estado de situación financiera un pasivo financiero (o una parte de éste) cuando, y solo cuando, se haya extinguido – esto es, cuando la obligación especificada en el correspondiente contrato haya sido pagada o cancelada, o haya expirado.
- 3.3.2 Una permuta entre un prestamista y un prestatario de instrumentos de deuda con condiciones sustancialmente diferentes, se contabilizará como una cancelación del pasivo financiero original, reconociéndose un nuevo pasivo financiero. De forma similar, una modificación sustancial de las condiciones actuales de un pasivo financiero existente o de una parte del mismo (con independencia de si es atribuible o no a las dificultades financieras del deudor) se contabilizará como una cancelación del pasivo financiero original y el reconocimiento de un nuevo pasivo financiero.
- 3.3.3 La diferencia entre el importe en libros de un pasivo financiero (o de una parte del mismo) que ha sido cancelado o transferido a un tercero y la contraprestación pagada, incluyendo cualquier activo transferido diferente del efectivo o pasivo asumido, se reconocerá en el resultado del periodo.
- 3.3.4 Si una entidad recompra una parte de un pasivo financiero, distribuirá su importe en libros previo entre la parte que continúa reconociendo y la parte que da de baja en cuentas, en función de los valores razonables relativos de una y otra en la fecha de recompra. En el resultado del periodo se reconocerá la diferencia entre (a) el importe en libros asignado a la parte que se da de baja en cuentas y (b) la contraprestación pagada, incluyendo cualquier activo transferido diferente del efectivo y cualquier pasivo asumido, por la parte dada de baja.
- 3.3.5 Algunas entidades operan, interna o externamente, un fondo de inversión que proporciona inversiones con ganancias determinadas por unidades en el fondo y reconoce pasivos financieros para los importes a pagar a esos inversores. Análogamente, algunas entidades emiten grupos de contratos de seguro con componentes de participación directa y esas entidades mantienen los elementos subyacentes. Algunos de estos fondos o elementos subyacentes incluyen el pasivo financiero de la entidad (por ejemplo, un bono corporativo emitido). A pesar de los otros requerimientos de esta Norma para la baja en cuentas de los pasivos financieros, una entidad puede optar por no dar de baja en cuentas su pasivo financiero que se incluye en tal fondo o es un elemento subyacente cuando, y solo cuando, la entidad recompre su pasivo financiero para estos propósitos. En su lugar, la entidad puede optar por continuar contabilizando ese instrumento como un pasivo financiero y contabilizar el instrumento recomprado como si el instrumento fuera un activo financiero, y medir su valor razonable con cambios en resultados de acuerdo con esta Norma. Esa elección es irrevocable y hecha sobre una base de instrumento por instrumento. A efectos de esta elección, los contratos del seguro incluyen contratos de inversión con componentes de participación discrecional. (Véase la NIIF 17 para los términos usados en este párrafo que están definidos en esa Norma.)

Capítulo 4 Clasificación

4.1 Clasificación de activos financieros

- 4.1.1 A menos que aplique el párrafo 4.1.5, una entidad clasificará los activos financieros según se midan posteriormente a costo amortizado, a valor razonable con cambios en otro resultado integral o a valor razonable con cambios en resultados sobre la base de los dos siguientes:
- (a) modelo de negocio de la entidad para gestionar los activos financieros y
 - (b) de las características de los flujos de efectivo contractuales del activo financiero.
- 4.1.2 Un activo financiero deberá medirse al costo amortizado si se cumplen las dos condiciones siguientes:
- (a) El activo financiero se conserva dentro de un modelo de negocio cuyo objetivo es mantener los activos financieros para obtener los flujos de efectivo contractuales y
 - (b) las condiciones contractuales del activo financiero dan lugar, en fechas especificadas, a flujos de efectivo que son únicamente pagos del principal e intereses sobre el importe del principal pendiente.
- Los párrafos B4.1.1 a B4.1.26 proporcionan guías sobre cómo aplicar estas condiciones.
- 4.1.2A Un activo financiero deberá medirse a valor razonable con cambios en otro resultado integral si se cumplen las dos condiciones siguientes:
- (a) el activo financieros se mantiene dentro de un modelo de negocio cuyo objetivo se logra obteniendo flujos de efectivo contractuales y vendiendo activos financieros y
 - (b) las condiciones contractuales del activo financiero dan lugar, en fechas especificadas, a flujos de efectivo que son únicamente pagos del principal e intereses sobre el importe del principal pendiente.
- Los párrafos B4.1.1 a B4.1.26 proporcionan guías sobre cómo aplicar estas condiciones.
- 4.1.3 A efectos de la aplicación de los párrafos 4.1.2(b) y 4.1.2A(b):
- (a) El principal es el valor razonable del activo financiero en el reconocimiento inicial. El párrafo B4.1.7B proporciona guías adicionales sobre el significado de principal.
 - (b) El interés consiste en la contraprestación por el valor temporal del dinero, por el riesgo crediticio asociado con el importe principal pendiente durante un periodo de tiempo concreto y por otros riesgos y costos de préstamos básicos, así como por un margen de ganancia. Los párrafos B4.1.7A y B4.1.9A a B4.1.9E proporcionan

guías adicionales sobre el significado de interés, incluyendo el significado del valor temporal del dinero.

- 4.1.4 Un activo financiero deberá medirse a valor razonable con cambios en resultados a menos que se mida a costo amortizado de acuerdo con el párrafo 4.1.2 o a valor razonable con cambios en otro resultado integral de acuerdo con el párrafo 4.1.2A. Sin embargo, una entidad puede realizar una elección irrevocable en el momento del reconocimiento inicial de presentar los cambios posteriores en el valor razonable en otro resultado integral para inversiones concretas en *instrumentos de patrimonio* que, en otro caso, se medirían a valor razonable con cambios en resultados (véanse los párrafos 5.7.5 y 5.7.6).

Opción de designar un activo financiero al valor razonable con cambios en resultados

- 4.1.5 Sin perjuicio de lo señalado en los párrafos 4.1.1 a 4.1.4, una entidad puede, en el momento del reconocimiento inicial, designar un activo financiero de forma irrevocable como medido al valor razonable con cambios en resultados si haciéndolo elimina o reduce significativamente una incongruencia de medición o reconocimiento (algunas veces denominada “asimetría contable”) que surgiría en otro caso de la medición de los activos o pasivos o del reconocimiento de las ganancias y pérdidas de los mismos sobre bases diferentes (véanse los párrafos B4.1.29 a B4.1.32).

4.2 Clasificación de pasivos financieros

- 4.2.1 Una entidad clasificará todos los pasivos financieros como medidos posteriormente al costo amortizado excepto en el caso de:
- (a) *Los pasivos financieros a valor razonable con cambios en resultados.* Estos pasivos, incluyendo los *derivados* que son pasivos, se medirán con posterioridad al valor razonable.
 - (b) Los pasivos financieros que surjan por una transferencia de activos financieros que no cumplan con los requisitos para su baja en cuentas o que se contabilicen utilizando el enfoque de la implicación continuada. Los párrafos 3.2.15 y 3.2.17 se aplicarán a la medición de dichos pasivos financieros.
 - (c) *Contratos de garantía financiera.* Después del reconocimiento inicial, un emisor de dichos contratos los medirá posteriormente [a menos que sea de aplicación el párrafo 4.2.1(a) o (b)] por el mayor de:
 - (i) el importe de la *corrección de valor por pérdidas* determinada de acuerdo con la Sección 5.5 y
 - (ii) el importe reconocido inicialmente (véase el párrafo 5.1.1) menos, en su caso, el importe acumulado de ingresos reconocidos de acuerdo con los principios de la NIIF 15.

- (d) **Compromisos de concesión de un préstamo a una tasa de interés inferior a la de mercado. Un emisor de un compromiso lo medirá posteriormente [a menos que sea de aplicación el párrafo 4.2.1(a)] por el mayor de:**
 - (i) el importe de la corrección de valor por pérdidas determinada de acuerdo con la Sección 5.5 y
 - (ii) el importe reconocido inicialmente (véase el párrafo 5.1.1) menos, en su caso, el importe acumulado de ingresos reconocidos de acuerdo con los principios de la NIIF 15.
- (e) **Contraprestación contingente reconocida por una adquirente en una combinación de negocios a la cual se aplica la NIIF 3. Esta contraprestación contingente se medirá posteriormente a valor razonable con cambios reconocidos en resultados.**

Opción de designar un pasivo financiero a valor razonable con cambios en resultados

4.2.2 Una entidad puede, en el momento del reconocimiento inicial designar de forma irrevocable un pasivo financiero como medido a valor razonable con cambios en resultados cuando lo permita el párrafo 4.3.5, o cuando hacerlo así, dé lugar a información más relevante, porque:

- (a) se elimine o reduzca significativamente alguna incongruencia en la medición o en el reconocimiento (a veces denominada “asimetría contable”) que de otra forma surgiría al utilizar diferentes criterios para medir activos o pasivos, o para reconocer las ganancias y pérdidas de los mismos sobre bases diferentes (véanse los párrafos B4.1.29 a B4.1.32); o
- (b) un grupo de pasivos financieros o de activos financieros y pasivos financieros, se gestiona y su rendimiento se evalúa según la base del valor razonable, de acuerdo con una estrategia de inversión o de gestión de riesgos documentada, y se proporciona internamente información sobre ese grupo, sobre la base del personal clave de la gerencia de la entidad (según se define en la NIC 24 *Información a Revelar sobre Partes Relacionadas*), como por ejemplo la junta directiva y el director ejecutivo de la entidad (véanse los párrafos B4.1.33 a B4.1.36).

4.3 Derivados implícitos

4.3.1 Un derivado implícito es un componente de un contrato híbrido, en el que también se incluye un contrato anfitrión que no es un derivado –con el efecto de que algunos de los flujos de efectivo del instrumento combinado varíen de forma similar a un derivado sin anfitrión. Un derivado implícito provoca que algunos o todos los flujos de efectivo que de otra manera serían requeridos por el contrato se modifiquen de acuerdo con una tasa de interés especificada, el precio de un instrumento financiero, el de una materia prima cotizada, una tasa de cambio de moneda extranjera, un índice de precios o de tasas de

interés, una calificación u otro índice de carácter crediticio, o en función de otra variable, que en el caso de no ser financiera no sea específica para una de las partes del contrato. Un derivado que se adjunte a un *instrumento financiero* pero que sea contractualmente transferible de forma independiente o tenga una contraparte distinta a la del instrumento, no es un derivado implícito sino un instrumento financiero separado.

Contratos híbridos con anfitriones de activos financieros

- 4.3.2 Si un contrato híbrido contiene un anfitrión que está dentro del alcance de esta Norma, una entidad aplicará los requerimientos de los párrafos 4.1.1 a 4.1.5 al contrato híbrido completo.

Otros contratos híbridos

- 4.3.3 Si un contrato híbrido contiene un anfitrión que no es un activo que quede dentro del alcance de esta Norma, un derivado implícito deberá separarse del anfitrión y contabilizarse como un derivado según esta Norma si, y solo si:

- (a) las características económicas y los riesgos del derivado implícito no están relacionados estrechamente con los correspondientes al contrato anfitrión (véanse los párrafos B4.3.5 y B4.3.8);
- (b) un instrumento separado con las mismas condiciones del derivado implícito cumpliría con la definición de un derivado; y
- (c) el contrato híbrido no se mide al valor razonable con cambios en el valor razonable reconocidos en el resultado del periodo (es decir, un derivado que se encuentre implícito en un pasivo financiero medido al valor razonable con cambios en resultados no se separa).

- 4.3.4 Si un derivado implícito se separa, el contrato anfitrión se contabilizará de acuerdo con la Norma adecuada. Esta Norma no aborda si un derivado implícito se deberá presentar de forma separada en el estado de situación financiera.

- 4.3.5 Sin perjuicio de los párrafos 4.3.3 y 4.3.4, si un contrato contiene uno o más derivados implícitos y el anfitrión no es un activo dentro del alcance de esta Norma, una entidad puede designar el contrato híbrido en su totalidad como a valor razonable con cambios en resultados a menos que:

- (a) el derivado o derivados implícitos no modifiquen de forma significativa los flujos de efectivo que, en otro caso, serían requeridos por el contrato; o
- (b) resulte claro, con un pequeño análisis o sin él, que al considerar por primera vez un instrumento híbrido similar, está prohibida esa separación del derivado o derivados implícitos, tal como una opción de pago anticipada implícita en un préstamo que permita a su tenedor reembolsar por anticipado el préstamo por aproximadamente su costo amortizado.

- 4.3.6 Si se requiere por esta Norma que una entidad separe un derivado implícito de su contrato anfitrión, pero no pudiese medir ese derivado implícito de forma separada, ya sea en la fecha de adquisición o al final de un periodo contable posterior sobre el que se informa, designará la totalidad del contrato híbrido como a valor razonable con cambios en resultados.
- 4.3.7 Si una entidad es incapaz de medir con fiabilidad el valor razonable de un derivado implícito sobre la base de sus plazos y condiciones, el valor razonable del derivado implícito será la diferencia entre el valor razonable del contrato híbrido y el valor razonable del contrato anfitrión. Si la entidad es incapaz de medir el valor razonable del derivado implícito utilizando el método descrito, se aplicará lo dispuesto en el párrafo 4.3.6 y el contrato híbrido se designará como al valor razonable con cambios en resultados.

4.4 Reclasificación

- 4.4.1 Cuando, y solo cuando, una entidad cambie su modelo de negocio para la gestión de los activos financieros, reclasificará todos los activos financieros afectados de acuerdo con los párrafos 4.1.1 a 4.1.4. Para guías adicionales sobre la reclasificación de activos financieros, véanse los párrafos 5.6.1 a 5.6.7, B4.4.1 a B4.4.3, B5.6.1 y B5.6.2.
- 4.4.2 Una entidad no reclasificará pasivo financiero alguno.
- 4.4.3 Los siguientes cambios en las circunstancias no son reclasificaciones para los propósitos de los párrafos 4.4.1 y 4.4.2:
- (a) una partida que fuera anteriormente designada como un instrumento de cobertura eficaz, en una cobertura de flujos de efectivo o una cobertura de inversión neta que haya dejado de cumplir los requisitos para ser considerada como tal;
 - (b) una partida que haya pasado a ser un instrumento de cobertura designado y eficaz en una cobertura de flujos de efectivo o una cobertura de inversión neta; y
 - (c) cambios en la medición de acuerdo con la Sección 6.7.

Capítulo 5 Medición

5.1 Medición inicial

- 5.1.1 Excepto para las cuentas por cobrar comerciales que queden dentro del alcance del párrafo 5.1.3, en el reconocimiento inicial una entidad medirá un activo financiero o pasivo financiero por su valor razonable más o menos, en el caso de un activo financiero o pasivo financiero que no se contabilice al valor razonable con cambios en resultados, los *costos de transacción* que sean directamente atribuibles a la adquisición del activo financiero o pasivo financiero.

NIIF 9

- 5.1.1A Sin embargo, si el valor razonable del activo financiero o del pasivo financiero en el momento del reconocimiento inicial difiere del precio de la transacción, una entidad deberá aplicar el párrafo B5.1.2A.
- 5.1.2 Cuando una entidad utilice la contabilidad de la fecha de liquidación para un activo que sea posteriormente medido al costo amortizado, el activo se reconocerá inicialmente por su valor razonable en la fecha de contratación (véanse los párrafos B3.1.3 a B3.1.6).
- 5.1.3 A pesar del requerimiento del párrafo 5.1.1, en el momento del reconocimiento inicial una entidad medirá las cuentas por cobrar comerciales por su precio de transacción (como se define en la NIIF 15), si dichas cuentas comerciales por cobrar no tienen un componente financiero significativo determinado de acuerdo con la NIIF 15 (o cuando la entidad aplique una solución práctica de acuerdo con el párrafo 63 de la NIIF 15).

5.2 Medición posterior de activos financieros

- 5.2.1 Después del reconocimiento inicial, una entidad medirá un activo financiero de acuerdo con los párrafos 4.1.1 a 4.1.5 a:
- (a) costo amortizado;
 - (b) valor razonable con cambios en otro resultado integral; o
 - (c) valor razonable con cambios en resultados.
- 5.2.2 Una entidad aplicará los requerimientos de deterioro de valor de la Sección 5.5 a los activos financieros que se midan a costo amortizado de acuerdo con el párrafo 4.1.2 y a los activos financieros que se midan a valor razonable con cambios en otro resultado integral de acuerdo con el párrafo 4.1.2A.
- 5.2.3 Una entidad aplicará los requerimientos de la contabilidad de coberturas de los párrafos 6.5.8 a 6.5.14 (y, si son aplicables, de los párrafos 89 a 94 de la NIC 39 *Instrumentos Financieros: Reconocimiento y Medición* para la contabilidad de coberturas del valor razonable para una cobertura de cartera del riesgo de tasa de interés) a un activo financiero que se designa como una partida cubierta.¹

5.3 Medición posterior de pasivos financieros

- 5.3.1 Después del reconocimiento inicial, una entidad medirá un pasivo financiero de acuerdo con los párrafos 4.2.1 y 4.2.2.

¹ De acuerdo con el párrafo 7.2.21 una entidad puede elegir, como su política contable, continuar aplicando los requerimientos de la contabilidad de coberturas de la NIC 39 en lugar de los requerimientos del Capítulo 6 de esta Norma. Si una entidad ha realizado esta elección, las referencias en esta Norma a requerimientos de contabilidad de coberturas concretos del Capítulo 6 no son relevantes. En su lugar la entidad aplicará los requerimientos de contabilidad de coberturas relevantes de la NIC 39.

- 5.3.2 Una entidad aplicará los requerimientos de la contabilidad de coberturas de los párrafos 6.5.8 a 6.5.14 (y, si son aplicables, de los párrafos 89 a 94 de la NIC 39 para la contabilidad de coberturas del valor razonable para una cobertura de cartera del riesgo de tasa de interés) a un pasivo financiero que se designa como una partida cubierta.

5.4 Medición a costo amortizado

Activos financieros

Método del interés efectivo

- 5.4.1 Los ingresos por intereses deberán calcularse utilizando el *método del interés efectivo* (véase el Apéndice A y los párrafos B5.4.1 a B5.4.7). Este deberá calcularse aplicando la *tasa de interés efectiva* al *importe en libros bruto de un activo financiero*, excepto para:
- (a) *activos financieros comprados u originados con deterioro de valor crediticio*. Para estos activos financieros, la entidad aplicará la *tasa de interés efectiva ajustada por calidad crediticia* al *costo amortizado* del activo financiero desde el reconocimiento inicial.
 - (b) *activos financieros que no son activos financieros con deterioro de valor crediticio comprados u originados pero que posteriormente se han convertido en activos financieros con deterioro de valor crediticio*. Para estos activos financieros, la entidad aplicará la *tasa de interés efectiva* al *costo amortizado* del activo financiero en los periodos de presentación posteriores.
- 5.4.2 Una entidad que, en un periodo de presentación, calcula el ingreso por intereses aplicando el método del interés efectivo al costo amortizado de un activo financiero de acuerdo con el párrafo 5.4.1(b), calculará, en periodos de presentación posteriores, el ingreso por intereses aplicando la tasa de interés efectiva al importe en libros bruto si el riesgo crediticio sobre el instrumento financiero mejora, de forma que el activo financiero deja de tener un deterioro de valor crediticio y la mejora puede estar relacionada de forma objetiva con un suceso que ocurre después de que se aplicasen los requerimientos del párrafo 5.4.1(b) (tal como una mejora en la calificación crediticia de un prestatario).

Modificación de los flujos de efectivo contractuales

- 5.4.3 Cuando se renegocian los flujos de efectivo contractuales de un activo financiero o se modifican de otro modo y la renegociación o modificación no da lugar a la baja en cuentas de ese activo financiero de acuerdo con esta Norma, una entidad recalculará el importe en libros bruto del activo financiero y reconocerá una *ganancia o pérdida por modificación* en el resultado del periodo. El importe en libros bruto del activo financiero deberá recalcularse como el valor presente de los flujos de efectivo contractuales modificados o renegociados que están descontados a la tasa de interés efectiva original del activo financiero (o tasa de interés efectiva ajustada por calidad crediticia para activos financieros con deterioro crediticio comprados u

originados) o, cuando proceda, la tasa de interés efectiva revisada calculada de acuerdo con el párrafo 6.5.10. Cualquier costo o comisión incurrido ajusta el importe en libros del activo financiero modificado y se amortiza a lo largo de la duración restante de éste.

Baja en cuentas

- 5.4.4 Una entidad reducirá directamente el importe en libros bruto de un activo financiero cuando la entidad no tenga expectativas razonables de recuperar un activo financiero en su totalidad o una parte de éste. Una cancelación constituye un suceso de baja en cuentas [véase el párrafo B3.2.16(r)].

5.5 Deterioro de valor

Reconocimiento de las pérdidas crediticias esperadas

Enfoque general

- 5.5.1 Una entidad reconocerá una corrección de valor por *pérdidas crediticias esperadas* sobre un activo financiero que se mide de acuerdo con los párrafos 4.1.2 o 4.1.2A, una cuenta por cobrar por arrendamientos, un *activo de contrato* o un compromiso de préstamo y un contrato de garantía financiera a los que se les aplica los requerimientos de deterioro de valor de acuerdo con los párrafos 2.1(g), 4.2.1(c) o 4.2.1(d).
- 5.5.2 Una entidad aplicará los requerimientos de deterioro de valor para el reconocimiento y medición de una corrección de valor por pérdidas a activos financieros que se midan a valor razonable con cambios en otro resultado integral de acuerdo con el párrafo 4.1.2A. Sin embargo, la corrección de valor por pérdidas deberá reconocerse en otro resultado integral y no reducirá el importe en libros del activo financiero en el estado de situación financiera.
- 5.5.3 Con sujeción a los párrafos 5.5.13 a 5.5.16, en cada fecha de presentación, una entidad medirá la corrección de valor por pérdidas de un instrumento financiero por un importe igual a las *pérdidas crediticias esperadas durante el tiempo de vida del activo*, si el riesgo crediticio de ese instrumento financiero se ha incrementado de forma significativa desde su reconocimiento inicial.
- 5.5.4 El objetivo de los requerimientos del deterioro de valor es reconocer las pérdidas crediticias esperadas durante el tiempo de vida del activo de todos los instrumentos financieros para los cuales ha habido incrementos significativos en el riesgo crediticio desde el reconocimiento inicial – evaluado sobre una base colectiva o individual – considerando toda la información razonable y sustentable, incluyendo la que se refiera al futuro.
- 5.5.5 Con sujeción a los párrafos 5.5.13 a 5.5.16, si, en la fecha de presentación, el riesgo crediticio de un instrumento financiero no se ha incrementado de forma significativa desde el reconocimiento inicial, una entidad medirá la corrección de valor por pérdidas para ese instrumento financiero a un importe igual a las *pérdidas crediticias esperadas en los próximos 12 meses*.

- 5.5.6 Para compromisos de préstamo y contratos de garantía financiera, la fecha en que la entidad pasa a ser una parte del compromiso irrevocable deberá considerarse la fecha del reconocimiento inicial a efectos de aplicar los requerimientos de deterioro de valor.
- 5.5.7 Si una entidad ha medido la corrección de valor por pérdidas para un instrumento financiero a un importe igual a las pérdidas crediticias esperadas durante el tiempo de vida del activo en el periodo de presentación anterior, pero determina en la fecha de presentación actual que el párrafo 5.5.3 deja de cumplirse, la entidad medirá, en la fecha de presentación actual, la corrección de valor por pérdidas por un importe igual a las pérdidas crediticias esperadas en los próximos 12 meses.
- 5.5.8 Una entidad reconocerá en el resultado del periodo, como una *ganancia o pérdida por deterioro de valor*, el importe de las pérdidas crediticias esperadas (o reversiones) en que se requiere que sea ajustada la corrección de valor por pérdidas en la fecha de presentación para reflejar el importe que se exige reconocer de acuerdo con esta Norma.

Determinación de incrementos significativos en el riesgo crediticio

- 5.5.9 En cada fecha de presentación, una entidad evaluará si se ha incrementado de forma significativa el riesgo crediticio de un instrumento financiero desde el reconocimiento inicial. Al realizar la evaluación, una entidad utilizará el cambio habido en el riesgo de que ocurra un incumplimiento a lo largo de la vida esperada del instrumento financiero, en lugar del cambio en el importe de las pérdidas crediticias esperadas. Para realizar esa evaluación, una entidad comparará el riesgo de que ocurra un incumplimiento sobre un instrumento financiero en la fecha de presentación con el de la fecha del reconocimiento inicial y considerará la información razonable y sustentable que esté disponible sin coste o esfuerzo desproporcionado, que sea indicativa de incrementos en el riesgo crediticio desde el reconocimiento inicial.
- 5.5.10 Una entidad puede suponer que el riesgo crediticio de un instrumento financiero no se ha incrementado de forma significativa desde el reconocimiento inicial si se determina que el instrumento financiero tiene un riesgo crediticio bajo en la fecha de presentación (véanse los párrafos B5.5.22 a B5.5.24).
- 5.5.11 Si la información con vistas al futuro razonable y sustentable está disponible sin coste o esfuerzo desproporcionado, una entidad no puede confiar únicamente en información sobre *morosidad* para determinar si se ha incrementado el riesgo crediticio de forma significativa desde el reconocimiento inicial. Sin embargo, cuando la información que tiene más estatus de proyección futura que de morosidad pasada (ya sea sobre una base individual o colectiva) no está disponible sin costo o esfuerzo desproporcionado, una entidad puede utilizar la información sobre morosidad para determinar si ha habido incrementos significativos en el riesgo crediticio desde el reconocimiento inicial. Independientemente de la forma en que una entidad evalúa los incrementos significativos en el riesgo crediticio, existe una presunción refutable de que el riesgo crediticio de un activo financiero se ha incrementado significativamente desde el reconocimiento inicial, cuando los

pagos contractuales se atrasen por más de 30 días. Una entidad puede refutar esta presunción si tiene información razonable y sustentable que está disponible sin costo o esfuerzo desproporcionado, que demuestre que el riesgo crediticio no se ha incrementado de forma significativa desde el reconocimiento inicial aun cuando los pagos contractuales se atrasen por más de 30 días. Cuando una entidad determina que ha habido incrementos significativos en el riesgo crediticio antes de que los pagos contractuales tengan más de 30 días de mora, la presunción refutable no se aplica.

Activos financieros modificados

5.5.12 Si los flujos de efectivo contractuales de un activo financiero han sido renegociados o modificados y el activo financiero no se dado de baja en cuentas, una entidad evaluará si ha habido un incremento significativo en el riesgo crediticio del instrumento financiero de acuerdo con el párrafo 5.5.3 comparando:

- (a) el riesgo de que ocurra un incumplimiento en la fecha de presentación (basado en los términos contractuales modificados); y
- (b) el riesgo de que ocurra un incumplimiento en el momento del reconocimiento inicial (basado en los términos contractuales originales, sin modificar).

Activos financieros con deterioro de valor crediticio comprados u originados

5.5.13 A pesar de lo establecido en los párrafos 5.5.3 y 5.5.5, en la fecha de presentación una entidad solo reconocerá los cambios acumulados en las pérdidas crediticias esperadas durante el tiempo de vida del activo desde el reconocimiento inicial como una corrección de valor por pérdidas para activos financieros con deterioro de valor crediticio originados o comprados.

5.5.14 En cada fecha de presentación, una entidad reconocerá en el resultado del periodo el importe del cambio en las pérdidas crediticias esperadas durante el tiempo de vida del activo como una ganancia o pérdida por deterioro. Una entidad reconocerá los cambios favorables en las pérdidas crediticias esperadas durante el tiempo de vida del activo como una ganancia por deterioro de valor, incluso si estas últimas son menores que el importe de las pérdidas crediticias esperadas que estuvieran incluidas en los flujos de efectivo estimados en el momento del reconocimiento inicial.

Enfoque simplificado para cuentas comerciales por cobrar, activos de contratos y cuentas por cobrar por arrendamientos

5.5.15 A pesar de lo establecido en los párrafos 5.5.3 y 5.5.5, una entidad medirá siempre la corrección de valor por pérdidas a un importe igual a las pérdidas crediticias esperadas durante el tiempo de vida del activo para:

- (a) cuentas por cobrar comerciales o activos de los contratos que procedan de transacciones que están dentro del alcance de la NIIF 15 y que:
- (i) no contienen un componente financiero significativo de acuerdo con la NIIF 15 (o cuando la entidad aplica la solución práctica de acuerdo con el párrafo 63 de la NIIF 15); o
 - (ii) contienen un componente financiero significativo de acuerdo con la NIIF 15, si la entidad elige como su política contable medir la corrección de valor por pérdidas a un importe igual a las pérdidas crediticias esperadas durante el tiempo de vida del activo. Esa política contable se aplicará a todas las cuentas por cobrar comerciales o activos de los contratos pero puede aplicarse por separado a las cuentas por cobrar comerciales y activos de los contratos.
- (b) cuentas por cobrar por arrendamientos que proceden de transacciones que están dentro del alcance de la NIIF 16, si la entidad elige como su política contable medir la corrección de valor por pérdida a un importe igual a las pérdidas crediticias esperadas durante el tiempo de vida del activo. Dicha política contable se aplicará a todas las cuentas por cobrar por arrendamientos pero puede aplicarse por separado a las cuentas por cobrar por arrendamientos operativos y financieros.

5.5.16 Una entidad puede seleccionar su política contable para cuentas por cobrar comerciales, cuentas por cobrar por arrendamientos y activos de los contratos de forma independiente una de la otra.

Medición de las pérdidas crediticias esperadas

- 5.5.17 Una entidad medirá las pérdidas crediticias esperadas de un instrumento financiero de forma que refleje:
- (a) un importe de probabilidad ponderada no sesgado que se determina mediante la evaluación de un rango de resultados posibles;
 - (b) el valor temporal del dinero; y
 - (c) la información razonable y sustentable que está disponible sin costo o esfuerzo desproporcionado en la fecha de presentación sobre sucesos pasados, condiciones actuales y pronósticos de condiciones económicas futuras.
- 5.5.18 Al medir las pérdidas crediticias esperadas, una entidad no necesita necesariamente identificar todos los escenarios posibles. Sin embargo, considerará el riesgo o probabilidad de que ocurra una pérdida crediticia, reflejando la posibilidad de que ocurra y de que no ocurra esa pérdida crediticia, incluso si dicha posibilidad es muy baja.

- 5.5.19 El periodo máximo a considerar para medir las pérdidas crediticias esperadas es el periodo contractual máximo (incluyendo opciones de ampliación) a lo largo del cual está expuesta la entidad al riesgo crediticio, y no a un periodo más largo, incluso si ese periodo más largo es congruente con la práctica de los negocios.
- 5.5.20 Sin embargo, algunos instrumentos financieros incluyen un componente de préstamo y un componente de compromiso no utilizado y la capacidad contractual de la entidad para exigir el reembolso y cancelar el compromiso no utilizado no limita la exposición de la entidad a las pérdidas crediticias al periodo de aviso contractual. Para estos instrumentos financieros, y solo para estos, la entidad medirá las pérdidas crediticias esperadas a lo largo del periodo en que está expuesta al riesgo crediticio y éstas no se mitigarían por acciones de gestión del riesgo crediticio, incluso si ese periodo se extiende más allá del periodo contractual máximo.

5.6 Reclasificación de activos financieros

- 5.6.1 Si una entidad reclasifica los activos financieros de acuerdo con el párrafo 4.4.1, aplicará dicha reclasificación prospectivamente desde la *fecha de reclasificación*. La entidad no reexpresará las ganancias, pérdidas o intereses (incluidas las ganancias o pérdidas por deterioro de valor) previamente reconocidos. Los párrafos 5.6.2 a 5.6.7 establecen los requerimientos para las reclasificaciones.
- 5.6.2 Si una entidad reclasifica un activo financiero desde la categoría de medición del costo amortizado a la del valor razonable con cambios en resultados, su valor razonable se medirá en la fecha de reclasificación. Cualquier ganancia o pérdida que surja, por diferencias entre el costo amortizado previo del activo financiero y el valor razonable, se reconocerá en el resultado del periodo.
- 5.6.3 Si una entidad reclasifica un activo financiero desde la categoría de medición del valor razonable con cambios en resultados a la de costo amortizado, su valor razonable en la fecha de reclasificación pasa a ser su nuevo importe en libros bruto. (Véase el párrafo B5.6.2 sobre guías para la determinación de una tasa de interés efectiva y una corrección de valor por pérdidas en la fecha de reclasificación.)
- 5.6.4 Si una entidad reclasifica un activo financiero desde la categoría de medición del costo amortizado a la del valor razonable con cambios en otro resultado integral, su valor razonable se medirá en la fecha de reclasificación. Cualquier ganancia o pérdida que surja, por diferencias entre el costo amortizado previo del activo financiero y el valor razonable, se reconocerá en otro resultado integral. La tasa de interés efectiva y la medición de las pérdidas crediticias esperadas no se ajustarán como resultado de la reclasificación. (Véase el párrafo B5.6.1.)

- 5.6.5 Si una entidad reclasifica un activo financiero desde la categoría de medición del valor razonable con cambios en otro resultado integral a la de costo amortizado, el activo financiero se reclasificará a su valor razonable en la fecha de reclasificación. Sin embargo, las ganancias o pérdidas acumuladas anteriormente reconocidas en otro resultado integral se eliminarán del patrimonio y ajustarán contra el valor razonable del activo financiero en la fecha de reclasificación. Como resultado, el activo financiero se medirá en la fecha de reclasificación como si siempre se hubiera medido al costo amortizado. Este ajuste afecta al otro resultado integral pero no al resultado del periodo y, por ello, no es un ajuste por reclasificación (véase la NIC 1 *Presentación de Estados Financieros*). La tasa de interés efectiva y la medición de las pérdidas crediticias esperadas no se ajustarán como resultado de la reclasificación. (Véase el párrafo B5.6.1.)
- 5.6.6 Si una entidad reclasifica un activo financiero desde la categoría de medición de valor razonable con cambios en resultados a la de valor razonable con cambios en otro resultado integral, el activo financiero se continúa midiendo a valor razonable. (Véase el párrafo B5.6.2 sobre guías para la determinación de una tasa de interés efectiva y una corrección de valor por pérdidas en la fecha de reclasificación.)
- 5.6.7 Si una entidad reclasifica un activo financiero desde la categoría de medición de valor razonable con cambios en otro resultado integral a la de valor razonable con cambios en resultados, el activo financiero se continúa midiendo a valor razonable. La ganancia o pérdida acumulada anteriormente reconocida en otro resultado integral se reclasificará desde patrimonio al resultado del periodo como un ajuste de reclasificación (véase la NIC 1) en la fecha de reclasificación.

5.7 Ganancias y pérdidas

- 5.7.1 Una ganancia o pérdida en un activo financiero o en un pasivo financiero que se mida al valor razonable se reconocerá en el resultado del periodo a menos que:
- (a) sea parte de una relación de cobertura (véanse los párrafos 6.5.8 a 6.5.14 y, si son aplicables, los párrafos 89 a 94 de la NIC 39 para la contabilidad de coberturas del valor razonable para una cobertura de cartera del riesgo de tasa de interés);
 - (b) sea una inversión en un instrumento de patrimonio y la entidad haya elegido presentar las ganancias y pérdidas de esa inversión en otro resultado integral de acuerdo con el párrafo 5.7.5;
 - (c) sea un pasivo financiero designado como a valor razonable con cambios en resultados y se requiera que la entidad presente los efectos de los cambios en el *riesgo crediticio* del pasivo en otro resultado integral de acuerdo con el párrafo 5.7.7; o

- (d) sea un activo financiero medido a valor razonable con cambios en otro resultado integral de acuerdo con el párrafo 4.1.2A y se requiere que la entidad reconozca algunos cambios en el valor razonable en otro resultado integral de acuerdo con el párrafo 5.7.10.

5.7.1A Los *dividendos* se reconocerán en el resultado del periodo solo cuando:

- (a) se establezca el derecho de la entidad a recibir el pago del dividendo;
- (b) sea probable que la entidad reciba los beneficios económicos asociados con el dividendo; y
- (c) el importe del dividendo pueda ser medido de forma fiable.

5.7.2 Una ganancia o pérdida en un activo financiero que se mida al costo amortizado y no forme parte de una relación de cobertura (véanse los párrafos 6.5.8 a 6.5.14 y, si son aplicables, los párrafos 89 a 94 de la NIC 39 para la contabilidad de coberturas del valor razonable para una cobertura de cartera del riesgo de tasa de interés) se reconocerá en el resultado del periodo cuando el activo financiero se dé de baja en cuentas, se reclasifique de acuerdo con el párrafo 5.6.2, a través del proceso de amortización, o para reconocer ganancias o pérdidas por deterioro de valor. Una entidad aplicará los párrafos 5.6.2 y 5.6.4 si reclasifica los activos financieros desde la categoría de medición del costo amortizado. Una ganancia o pérdida en un pasivo financiero que se mida al costo amortizado y no forme parte de una relación de cobertura (véanse los párrafos 6.5.8 a 6.5.14 y, si son aplicables, los párrafos 89 a 94 de la NIC 39 para la contabilidad de coberturas del valor razonable para una cobertura de cartera del riesgo de tasa de interés) se reconocerá en el resultado del periodo cuando el pasivo financiero se dé de baja en cuentas y a través del proceso de amortización. (Véase el párrafo B5.7.2 sobre guías sobre ganancias o pérdidas por diferencias de cambio.)

5.7.3 Una ganancia o pérdida sobre activos financieros o pasivos financieros que son partidas cubiertas en una relación de cobertura se reconocerán de acuerdo con los párrafos 6.5.8 a 6.5.14 y, si son aplicables, los párrafos 89 a 94 de la NIC 39 para la contabilidad de coberturas del valor razonable para una cobertura de cartera del riesgo de tasa de interés.

5.7.4 Si una entidad reconoce activos financieros utilizando la contabilidad de la fecha de liquidación (véanse los párrafos 3.1.2, B3.1.3 y B3.1.6), no reconocerá los cambios en el valor razonable del activo a recibir durante el periodo entre la fecha de contratación y la fecha de liquidación para activos medidos al costo amortizado. En el caso de los activos medidos al valor razonable, sin embargo, el cambio en el valor razonable se reconocerá en el resultado del periodo o en otro resultado integral, lo que sea adecuado de acuerdo con el párrafo 5.7.1. La fecha de contratación deberá considerarse la fecha del reconocimiento inicial a efectos de la aplicación de los requerimientos de deterioro de valor.

Inversiones en instrumentos de patrimonio

- 5.7.5 En su reconocimiento inicial, una entidad puede realizar una elección irrevocable para presentar en otro resultado integral los cambios posteriores en el valor razonable de una inversión en un instrumento de patrimonio que, estando dentro del alcance de esta Norma, no sea *mantenida para negociar* y tampoco sea una contraprestación contingente reconocida por una adquirente en una combinación de negocios a la que se aplica la NIIF 3. (Véase el párrafo B5.7.3 sobre guías sobre ganancias o pérdidas por diferencias de cambio.)
- 5.7.6 Si una entidad realiza la elección del párrafo 5.7.5 reconocerá en el resultado del periodo los dividendos de esa inversión de acuerdo con el párrafo 5.7.1A.

Pasivos designados como a valor razonable con cambios en resultados

- 5.7.7 Una entidad presentará una ganancia o pérdida sobre un pasivo financiero designado como a valor razonable con cambios en resultados de acuerdo con el párrafo 4.2.2 o el párrafo 4.3.5, de la forma siguiente:
- (a) El importe del cambio en el valor razonable del pasivo financiero que sea atribuible a cambios en el riesgo crediticio de ese pasivo deberá presentarse en otro resultado integral (véanse los párrafos B5.7.13 a B5.7.20), y
 - (b) el importe restante del cambio en el valor razonable del pasivo se presentará en el resultado del periodo

a menos que el tratamiento de los efectos de los cambios en el riesgo crediticio del pasivo descritos en (a) crearan o aumentaran una asimetría contable en el resultado del periodo (en cuyo caso se aplicará el párrafo 5.7.8). Los párrafos B5.7.5 a B5.7.7 y B5.7.10 a B5.7.12 proporcionan guías para determinar si se pudiera crear o aumentar una asimetría contable.

- 5.7.8 Si los requerimientos del párrafo 5.7.7 pudieran crear o aumentar una asimetría contable en el resultado del periodo, una entidad presentará todas las ganancias o pérdidas de ese pasivo (incluyendo los efectos de cambios en el riesgo crediticio de ese pasivo) en el resultado del periodo.
- 5.7.9 A pesar de los requerimientos de los párrafos 5.7.7 y 5.7.8, una entidad presentará en el resultado del periodo todas las ganancias o pérdidas sobre los compromisos del préstamo y los contratos de garantía financiera que estén designados como a valor razonable con cambios en resultados.

Activos medidos al valor razonable con cambios en otro resultado integral

- 5.7.10 Una ganancia o pérdida en un activo financiero medido a valor razonable con cambios en otro resultado integral de acuerdo con el párrafo 4.1.2A deberá reconocerse en otro resultado integral, excepto las ganancias o pérdidas por deterioro de valor (véase la Sección 5.5) y las ganancias y

pérdidas por diferencias de cambio (véanse los párrafos B5.7.2 y B5.7.2A), hasta que el activo financiero se dé de baja en cuentas o se reclasifique. Cuando un activo financiero se dé de baja en cuentas, la ganancia o pérdida acumulada anteriormente reconocida en otro resultado integral se reclasificará desde patrimonio al resultado del periodo como un ajuste de reclasificación (véase la NIC 1). Si el activo financiero se reclasifica desde la categoría de medición de valor razonable con cambios en otro resultado integral, la entidad contabilizará la ganancia o pérdida acumulada que estaba previamente reconocida en otro resultado integral de acuerdo con los párrafos 5.6.5 y 5.6.7. El interés calculado utilizando el método del interés efectivo se reconocerá en el resultado del periodo.

- 5.7.11 Como se describe en el párrafo 5.7.10, si un activo financiero se mide a valor razonable con cambios en otro resultado integral de acuerdo con el párrafo 4.1.2A, los importes que se reconocen en el resultado del periodo son los mismos que los importes que se habrían reconocido en el resultado del periodo si el activo financiero se hubiera medido al costo amortizado.

Capítulo 6 Contabilidad de coberturas

6.1 Objetivo y alcance de la contabilidad de coberturas

- 6.1.1 El objetivo de la contabilidad de coberturas es representar, en los estados financieros, el efecto de las actividades de gestión de riesgos de una entidad que utiliza instrumentos financieros para gestionar las exposiciones que surgen por riesgos concretos que podrían afectar al resultado del periodo (o bien al otro resultado integral, en el caso de inversiones en instrumentos de patrimonio para los cuales una entidad haya optado por presentar los cambios en el valor razonable en otro resultado integral de acuerdo con el párrafo 5.7.5). Este enfoque pretende representar el contexto de los instrumentos de cobertura para los cuales se aplica la contabilidad de coberturas, a fin de permitir conocer mejor sus propósitos y efectos.
- 6.1.2 Una entidad puede optar por designar una relación de cobertura entre un instrumento de cobertura y una partida cubierta de acuerdo con los párrafos 6.2.1 a 6.3.7 y B6.2.1 a B6.3.25. Para relaciones de cobertura que cumplen los criterios requeridos, una entidad contabilizará la ganancia o pérdida de un instrumento de cobertura y de la partida cubierta de acuerdo con los párrafos 6.5.1 a 6.5.14 y B6.5.1 a B6.5.28. Cuando la partida cubierta es un grupo de partidas, una entidad cumplirá con los requerimientos adicionales de los párrafos 6.6.1 a 6.6.6 y B6.6.1 a B6.6.16.
- 6.1.3 Para una cobertura del valor razonable de la exposición a la tasa de interés de una cartera de activos financieros o pasivos financieros (y solo para esta cobertura), una entidad puede aplicar los requerimientos de la contabilidad de coberturas de la NIC 39 en lugar de los de esta Norma. En ese caso, la entidad debe también aplicar los requerimientos específicos de la contabilidad de coberturas del valor razonable a la cobertura de una cartera por el riesgo de tasa de interés y designar como partida cubierta a una parte que sea una

cantidad monetaria (véanse los párrafos 81A, 89A y GA114 a GA132 de la NIC 39).

6.2 Instrumentos de cobertura

Instrumentos que cumplen los requisitos

- 6.2.1 Un derivado medido al valor razonable con cambios en resultados puede ser designado como un instrumento de cobertura, excepto en el caso de algunas opciones emitidas (véase el párrafo B6.2.4).
- 6.2.2 Pueden designarse como instrumento de cobertura los activos financieros que no sean derivados o los pasivos financieros que no sean derivados, si se miden al valor razonable con cambios en resultado, salvo en el caso de que sea un pasivo financiero designado como a valor razonable con cambios en resultados para el cual el importe de su cambio en el valor razonable que es atribuible a cambios en el riesgo crediticio de ese pasivo se presenta en otro resultado integral de acuerdo con el párrafo 5.7.7. Para una cobertura de riesgo de tasa de cambio, el componente de riesgo de tasa de cambio de un activo financiero o de un pasivo financiero, que no sean derivados, puede ser designado como un instrumento de cobertura siempre que no sea una inversión en un instrumento de patrimonio para el cual una entidad haya optado por presentar los cambios en el valor razonable en otro resultado integral de acuerdo con el párrafo 5.7.5.
- 6.2.3 Para los propósitos de la contabilidad de coberturas, solo los contratos con una parte externa a la entidad que informa (es decir, externa al grupo o, en su caso, a entidad individual sobre la que se está informando) pueden ser designados como instrumentos de cobertura.

Designación de instrumentos de cobertura

- 6.2.4 Un instrumento que cumpla los requisitos debe ser designado en su totalidad como un instrumento de cobertura. Las únicas excepciones permitidas son:
- (a) la separación del valor intrínseco y del valor temporal de un contrato de opción, y la designación como el instrumento de cobertura solo del cambio en el valor intrínseco de una opción, y no del cambio en el valor temporal (véanse los párrafos 6.5.15 y B6.5.29 a B6.5.33);
 - (b) la separación del elemento a término y del elemento al contado de un contrato a término y la designación como el instrumento de cobertura solo del cambio en el valor del elemento al contado de un contrato a término y no del elemento a término; de forma similar, el diferencial de la tasa de cambio de la moneda extranjera puede separarse y excluirse de la designación de un instrumento financiero como el instrumento de cobertura (véanse los párrafos 6.5.16 y B6.5.34 a B6.5.39); y

- (c) una proporción del instrumento de cobertura completo, tal como el 50 por ciento del importe nominal, puede ser designada como instrumento de cobertura en una relación de cobertura. Sin embargo, un instrumento de cobertura no puede ser designado por una parte de su cambio en el valor razonable que proceda únicamente de una porción del periodo durante el cual el instrumento de cobertura se mantiene vigente.
- 6.2.5 Una entidad puede considerar en combinación, y designar de forma conjunta, como el instrumento de cobertura, cualquier combinación de lo siguiente (incluyendo las circunstancias en las que el riesgo o riesgos que surgen de algunos instrumentos de cobertura compensan los que surgen de otros):
- (a) derivados o una proporción de éstos; y
 - (b) no derivados o una proporción de éstos.
- 6.2.6 Sin embargo, un instrumento derivado que combina una opción emitida y una opción comprada (por ejemplo, un contrato que asegure unas tasas de interés mínima y máxima) no cumple los requisitos de un instrumento de cobertura si es, en efecto, una opción emitida neta en la fecha de la designación (a menos que cumpla los requisitos de acuerdo con el párrafo B6.2.4). De forma análoga dos o más instrumentos (o proporciones de ellos) pueden ser designados conjuntamente como el instrumento de cobertura solo si, en combinación, no son, en efecto, una opción emitida en la fecha de la designación (a menos que cumpla los requisitos de acuerdo con el párrafo B6.2.4).

6.3 Partidas cubiertas

Partidas que cumplen los requisitos fijados

- 6.3.1 Una partida cubierta puede ser un activo o pasivo reconocidos, un *compromiso en firme* no reconocido, una *transacción prevista* o bien una inversión neta en un negocio en el extranjero. La partida cubierta puede ser:
- (a) una única partida; o
 - (b) un grupo de partidas (sujetas a lo establecido en los párrafos 6.6.1 a 6.6.6 y B6.6.1 a B6.6.16).
- Una partida cubierta puede también ser un componente de esta partida o grupo de partidas (véanse los párrafos 6.3.7 y B6.3.7 a B6.3.25).
- 6.3.2 La partida cubierta debe ser medible con fiabilidad.
- 6.3.3 Si una partida cubierta es una transacción prevista (o un componente de la misma), dicha transacción debe ser altamente probable.
- 6.3.4 Una exposición agregada formada por una combinación de una exposición que podría cumplir los requisitos de una partida cubierta de acuerdo con el párrafo 6.3.1 y un derivado puede ser designada como una partida cubierta (véanse los párrafos B6.3.3 y B6.3.4). Esto incluye una transacción prevista de una exposición agregada (es decir, transacciones futuras no

comprometidas pero anticipadas que darían lugar a una exposición y a un derivado) si dicha exposición agregada es altamente probable y, una vez que ha ocurrido, y deja por ello de ser prevista, es elegible como una partida cubierta.

- 6.3.5 Para los propósitos de la contabilidad de coberturas, solo podrán ser designados como partidas cubiertas, los activos, pasivos, compromisos en firme o las transacciones previstas altamente probables que impliquen a una parte externa a la entidad que informa. La contabilidad de coberturas puede ser aplicada a transacciones entre entidades dentro del mismo grupo solo en el caso de estados financieros separados o individuales de las entidades pero no en los estados financieros consolidados del grupo, excepto para los estados financieros consolidados de una entidad de inversión, tal como se define en la NIIF 10, en los que las transacciones entre una entidad de inversión y sus subsidiarias medidas al valor razonable con cambios en resultados no se eliminarán de los estados financieros consolidados.
- 6.3.6 Sin embargo, como una excepción al párrafo 6.3.5, el riesgo de tasa de cambio de la moneda extranjera de un elemento monetario intragrupo (por ejemplo, una partida por cobrar o pagar entre dos subsidiarias) puede cumplir los requisitos como partida cubierta en los estados financieros consolidados si provoca una exposición a las ganancias o pérdidas por tasa de cambio de la moneda extranjera que no son completamente eliminadas en la consolidación de acuerdo con la NIC 21 *Efectos de las Variaciones en las Tasas de Cambio de la Moneda Extranjera*. De acuerdo con la NIC 21, las ganancias o pérdidas de cambio causadas por elementos monetarios intragrupo no quedan completamente eliminadas en la consolidación cuando la partida monetaria intragrupo resulte de una transacción entre dos entidades del grupo que tengan monedas funcionales diferentes. Además, el riesgo de tasa de cambio en transacciones intragrupo previstas que sean altamente probables, podría cumplir los requisitos para ser una partida cubierta en los estados financieros consolidados siempre que la transacción se haya denominado en una moneda distinta a la moneda funcional de la entidad que la haya realizado y que el riesgo de tasa de cambio afecte al resultado consolidado.

Designación de partidas cubiertas

- 6.3.7 En una relación de cobertura, una entidad puede designar una partida en su totalidad o un componente de la misma como la partida cubierta. La totalidad de la partida comprende todos los cambios en los flujos de efectivo o en el valor razonable de dicha partida. Un componente de la partida comprende menos que la totalidad del cambio en el valor razonable o de la variabilidad de los flujos de efectivo de dicha partida. En ese caso, una entidad puede designar solo los siguientes tipos de componentes (incluyendo combinaciones) como partidas cubiertas:
- (a) Solo cambios en los flujos de efectivo o en el valor razonable de una partida atribuibles a un riesgo o riesgos específicos (componente de riesgo), siempre que, sobre la base de una evaluación dentro del contexto de la estructura de mercado concreta, el componente de

riesgo sea identificable por separado y medible con fiabilidad (véanse los párrafos B6.3.8 a B6.3.15). Los componentes de riesgo incluyen la designación de solo los cambios en los flujos de efectivo o en el valor razonable de una partida cubierta que estén por encima o por debajo de un precio especificado u otra variable (un riesgo unilateral).

- (b) Uno o más flujos de efectivo contractuales seleccionados.
- (c) Los componentes de un importe nominal, es decir una parte específica del importe de una partida (véanse los párrafos B6.3.16 a B6.3.20).

6.4 Criterios requeridos para una contabilidad de coberturas

6.4.1 Una relación de cobertura cumple los requisitos para una contabilidad de coberturas solo si se cumplen todas las condiciones siguientes:

- (a) La relación de cobertura consta solo de instrumentos de cobertura y partidas cubiertas elegibles.
- (b) Al inicio de la relación de cobertura, existe una designación y una documentación formales de la relación de cobertura y del objetivo y estrategia de gestión de riesgos de la entidad para emprender la cobertura. Esa documentación incluirá la identificación del instrumento de cobertura, la partida cubierta, la naturaleza del riesgo que está siendo cubierto y la forma en que la entidad evaluará si la relación de cobertura cumple los requerimientos de eficacia de la cobertura (incluyendo su análisis de las fuentes de ineficacia de la cobertura y cómo determinará la *razón de cobertura*).
- (c) La relación de cobertura cumple todos los requerimientos de eficacia de la cobertura siguientes:
 - (i) existe una relación económica entre la partida cubierta y el instrumento de cobertura (véanse los párrafos B6.4.4 a B6.4.6);
 - (ii) el efecto del riesgo crediticio no predomina sobre los cambios de valor que proceden de esa relación económica (véanse los párrafos B6.4.7 y B6.4.8); y
 - (iii) la razón de cobertura de la relación de cobertura es la misma que la procedente de la cantidad de la partida cubierta que la entidad realmente cubre y la cantidad del instrumento de cobertura que la entidad realmente utiliza para cubrir dicha cantidad de la partida cubierta. Sin embargo, dicha designación no reflejará un desequilibrio entre las ponderaciones de la partida cubierta y el instrumento de cobertura que crearía una ineficacia de la cobertura (independientemente de si está reconocida o no) que podría dar lugar a un resultado de contabilización que sería incongruente con el propósito de la contabilidad de coberturas (véanse los párrafos B6.4.9 a B6.4.11).

6.5 Contabilización de las relaciones de cobertura que cumplen los requisitos fijados

- 6.5.1 Una entidad aplica la contabilidad de coberturas para relaciones de cobertura que cumplen los criterios requeridos del párrafo 6.4.1 (que incluyen la decisión de la entidad de designar la relación de cobertura).
- 6.5.2 Existen tres tipos de relaciones de cobertura:
- (a) Cobertura del valor razonable: es una cobertura de la exposición a los cambios en el valor razonable de activos o pasivos reconocidos o de compromisos en firme no reconocidos, o de un componente de estas partidas, que puede atribuirse a un riesgo concreto y puede afectar al resultado del periodo.
 - (b) Cobertura de flujos de efectivo: es una cobertura de la exposición a la variación de los flujos de efectivo que se atribuye a un riesgo concreto asociado con un activo o pasivo reconocido o un componente de éstos (tal como la totalidad o algunos de los pagos futuros de interés de una deuda a interés variable), o a una transacción prevista altamente probable, y que puede afectar al resultado del periodo.
 - (c) Cobertura de la inversión neta en un negocio en el extranjero tal como se define en la NIC 21.
- 6.5.3 Si la partida cubierta es un instrumento de patrimonio para el cual una entidad ha elegido presentar cambios en el valor razonable en otro resultado integral de acuerdo con el párrafo 5.7.5, la exposición cubierta a la que se refiere el párrafo 6.5.2(a) debe ser una que pueda afectar a otro resultado integral. En ese caso, y solo en ese caso, la ineficacia de cobertura reconocida se presenta en otro resultado integral.
- 6.5.4 Una cobertura del riesgo de tasa de cambio de la moneda extranjera de un compromiso en firme puede ser contabilizada como una cobertura del valor razonable o como una de flujos de efectivo.
- 6.5.5 Si una relación de cobertura deja de cumplir el requerimiento de eficacia de la cobertura relativo a la razón de cobertura [véase el párrafo 6.4.1(c)(iii)], pero el objetivo de gestión de riesgos para esa relación de cobertura designada se mantiene invariable, una entidad ajustará la razón de cobertura de la relación de cobertura de forma que cumpla de nuevo los criterios requeridos (a esto se hace referencia en esta Norma como “reequilibrio” – véanse los párrafos B6.5.7 a B6.5.21).
- 6.5.6 Una entidad discontinuará la contabilidad de coberturas de forma prospectiva solo cuando la relación de cobertura (o una parte de una relación de cobertura) deje de cumplir los criterios requeridos (después de tener en cuenta cualquier reequilibrio de la relación de cobertura, si procede). Esto incluye ejemplos de cuando el instrumento de cobertura expira, se vende, resuelve o ejerce. A este efecto, la sustitución o la renovación sucesiva de un instrumento de cobertura por otro no es una expiración o resolución si dicha sustitución o renovación es parte del

objetivo de gestión de riesgos documentado de la entidad y es congruente con éste. Además, a estos efectos, no existirá expiración o resolución del instrumento de cobertura si:

- (a) como consecuencia de leyes o regulaciones o la introducción de leyes o regulaciones, las partes del instrumento de cobertura acuerdan que una o más partes compensadoras sustituyan su contraparte original para pasar a ser la nueva contraparte de cada una de las partes. A estos efectos, una parte compensadora es una contraparte central (en algunas ocasiones denominada “organización de compensación” o “agencia de compensación”) o una entidad o entidades, por ejemplo, un miembro compensador de una organización de compensación o un cliente de un miembro compensador de una organización de compensación, que están actuando como contraparte para llevar a cabo la compensación por medio de una contraparte central. Sin embargo, cuando las partes del instrumento de cobertura sustituyen sus contrapartes originales por contrapartes diferentes, el requerimiento de este subpárrafo se cumplirá solo si cada una de las partes efectúa compensaciones con la misma contraparte central.
- (b) otros cambios, si los hubiera, en el instrumento de cobertura se limitan a los que sean necesarios para efectuar esta sustitución de la contraparte. Estos cambios se limitan a los que sean congruentes con los términos que se esperarían si el instrumento de cobertura fuera compensado originalmente con la contraparte compensadora. Estos cambios incluyen modificaciones en los requerimientos de garantías colaterales, derechos de compensación de saldos de cuentas a cobrar y pagar, y cargos impuestos.

La discontinuación de la contabilidad de coberturas puede afectar a la relación de cobertura en su totalidad o solo a una parte de ésta (en cuyo caso la contabilidad de coberturas continúa para la relación de cobertura restante).

6.5.7 Una entidad aplicará:

- (a) el párrafo 6.5.10 cuando discontinúe la contabilidad de coberturas para una cobertura del valor razonable en la que la partida cubierta es (o es un componente de) un instrumento financiero medido al costo amortizado; y
- (b) el párrafo 6.5.12 cuando discontinúe la contabilidad de coberturas para coberturas de flujos de efectivo.

Coberturas del valor razonable

6.5.8 En la medida en que una cobertura del valor razonable cumple con los criterios requeridos conforme se han establecido en el párrafo 6.4.1, la relación de cobertura se contabilizará de la forma siguiente:

- (a) La ganancia o pérdida sobre el instrumento de cobertura se reconocerá en el resultado del periodo (u otro resultado integral, si el instrumento de cobertura cubre un instrumento de patrimonio para el cual una entidad ha optado por presentar los cambios en el valor razonable en otro resultado integral de acuerdo con el párrafo 5.7.5).
- (b) La ganancia o pérdida por cobertura de la partida cubierta ajustará el importe en libros de la partida cubierta (si procede) y se reconocerá en el resultado del periodo. Si la partida cubierta es un activo financiero (o un componente de éste) que se mide a valor razonable con cambios en otro resultado integral de acuerdo con el párrafo 4.1.2A, la ganancia o pérdida de cobertura sobre la partida cubierta se reconocerá en el resultado del periodo. Sin embargo, si la partida cubierta es un instrumento de patrimonio para el cual una entidad ha optado por presentar los cambios en el valor razonable en otro resultado integral de acuerdo con el párrafo 5.7.5, dichos importes se mantendrán en el otro resultado integral. Cuando una partida cubierta es un compromiso en firme no reconocido (o un componente de éste), el cambio acumulado en el valor razonable de la partida cubierta posterior a su designación se reconocerá como un activo o un pasivo con la ganancia o pérdida correspondiente reconocida en el resultado del periodo.

6.5.9 Cuando una partida cubierta en una cobertura del valor razonable es un compromiso en firme (o un componente de éste) para adquirir un activo o asumir un pasivo, el importe en libros inicial del activo o pasivo que resulte del cumplimiento por parte de la entidad del compromiso en firme, se ajustará para incluir el cambio acumulado en el valor razonable de la partida cubierta que fue reconocido en el estado de situación financiera.

6.5.10 Cualquier ajuste que proceda del párrafo 6.5.8(b) se amortizará a través el resultado del ejercicio si la partida cubierta es un instrumento financiero (o un componente de éste) medido al costo amortizado. La amortización puede empezar tan pronto como exista un ajuste, y comenzará no después del momento en que la partida cubierta deje de ser ajustada por las ganancias y pérdidas de cobertura. La amortización se basará en una tasa de interés efectiva, recalculada en la fecha que comience la amortización. En el caso de un activo financiero (o un componente de éste) que sea una partida cubierta y que se mida a valor razonable con cambios en otro resultado integral de acuerdo con el párrafo 4.1.2A, la amortización se aplica de la misma forma pero al importe que representa la ganancia o pérdida acumulada anteriormente reconocida de acuerdo con el párrafo 6.5.8(b), en lugar de ajustando el importe en libros.

Coberturas de flujo de efectivo

6.5.11 En la medida en que una cobertura de flujos de efectivo cumpla con los criterios requeridos conforme se han establecido en el párrafo 6.4.1, la relación de cobertura se contabilizará de la forma siguiente:

- (a) El componente separado de patrimonio asociado con la partida cubierta (reserva de cobertura de flujos de efectivo) se ajustará para que sea el menor de (en términos absolutos):
 - (i) el resultado acumulado del instrumento de cobertura desde el inicio de la cobertura; y
 - (ii) el cambio acumulado en el valor razonable (valor actual) de la partida cubierta (es decir, el valor presente del cambio acumulado en los flujos de efectivo futuros esperados cubiertos) desde el inicio de la cobertura.
- (b) La parte de la ganancia o pérdida sobre el instrumento de cobertura que se haya determinado como cobertura efectiva [es decir, la parte que se compensa por el cambio en la reserva de cobertura de flujos de efectivo calculada de acuerdo con (a)] se reconocerá en otro resultado integral.
- (c) Cualquier ganancia o pérdida restante en el instrumento de cobertura [o cualquier ganancia o pérdida requerida para compensar el cambio en la reserva de cobertura de flujos de efectivo calculada de acuerdo con (a)] es ineficacia de cobertura que se reconocerá en el resultado del periodo.
- (d) El importe que se ha acumulado en la reserva de cobertura de flujo de efectivo de acuerdo con (a) se contabilizará de la forma siguiente:
 - (i) Si una transacción prevista cubierta posteriormente da lugar al reconocimiento de un activo no financiero o un pasivo no financiero, o una transacción prevista cubierta para un activo no financiero o un pasivo no financiero pasa a ser un compromiso en firme para el cual se aplica la contabilidad de cobertura del valor razonable, la entidad eliminará ese importe de la reserva de cobertura de flujos de efectivo y lo incluirá directamente en el costo inicial u otro importe del activo o del pasivo. Esto no es un ajuste por reclasificación (véase la NIC 1) y, por lo tanto, no afecta al otro resultado integral.
 - (ii) Para coberturas de flujo de efectivo distintas de las cubiertas por (i), ese importe se reclasificará de la reserva de cobertura de flujos de efectivo al resultado del periodo como un ajuste por reclasificación (véase la NIC 1) en el mismo periodo o periodos durante los cuales los flujos de efectivo futuros esperados cubiertos afecten al resultado del periodo (por ejemplo, en los periodos en que el ingreso por intereses o gasto por intereses se reconoce o cuando tiene lugar una venta prevista).

- (iii) Sin embargo, si ese importe es una pérdida y una entidad espera que toda o parte de ésta no se recupere en uno o más periodos futuros, se reclasificará inmediatamente al resultado del periodo el importe que no se espera recuperar como un ajuste por reclasificación (véase la NIC 1).
- 6.5.12 Cuando una entidad discontinúa la contabilidad de coberturas para una cobertura de flujos de efectivo [véanse los párrafos 6.5.6 y 6.5.7(b)] contabilizará el importe que haya sido acumulado en la reserva de cobertura de flujos de efectivo de acuerdo con el párrafo 6.5.11(a) de la forma siguiente:
- (a) Si se espera que los flujos de efectivo futuros cubiertos todavía ocurran, ese importe se mantendrá en la reserva de cobertura de flujos de efectivo hasta que ocurran los flujos de efectivo futuros o hasta que se aplique el párrafo 6.5.11(d)(iii). Cuando ocurran los flujos de efectivo futuros, se aplicará el párrafo 6.5.11(d).
- (b) Si se deja de esperar que los flujos de efectivo futuros cubiertos ocurran, ese importe se reclasificará inmediatamente de la reserva de cobertura de flujos de efectivo al resultado del periodo como un ajuste por reclasificación (véase la NIC 1). Un flujo de efectivo futuro cubierto que deje de ser altamente probable que ocurra puede esperarse todavía que tenga lugar.

Coberturas de una inversión neta en un negocio en el extranjero

- 6.5.13 Las coberturas de una inversión neta en un negocio en el extranjero, incluyendo la cobertura de una partida monetaria que se contabilice como parte de una inversión neta (véase la NIC 21), se contabilizarán de manera similar a las coberturas de flujo de efectivo:
- (a) la parte de la ganancia o pérdida en el instrumento de cobertura que se considera que es una cobertura efectiva se reconocerá en otro resultado integral (véase el párrafo 6.5.11); y
- (b) la parte ineficaz se reconocerá en el resultado del periodo.
- 6.5.14 La ganancia o pérdida acumulada del instrumento de cobertura relacionado con la parte eficaz de la cobertura que ha sido acumulada en la reserva de conversión de moneda extranjera, se reclasificará del patrimonio al resultado del periodo como un ajuste por reclasificación (véase la NIC 1) de acuerdo con los párrafos 48 y 49 de la NIC 21 en el momento de la disposición o disposición parcial del negocio en el extranjero.

Contabilización del valor temporal de las opciones

- 6.5.15 Cuando una entidad separa el valor intrínseco y el valor temporal de un contrato de opciones y designa como el instrumento de cobertura solo el cambio en el valor intrínseco de la opción [véase el párrafo 6.2.4(a)], contabilizará el valor temporal de la opción de la forma siguiente (véanse los párrafos B6.5.29 a B6.5.33):

- (a) Una entidad diferenciará el valor temporal de las opciones por el tipo de partida cubierta que cubre la opción (véase el párrafo B6.5.29):
 - (i) una partida cubierta relacionada con una transacción; o
 - (ii) una partida cubierta relacionada con un periodo de tiempo;
- (b) El cambio en el valor razonable del valor temporal de una opción que cubre una partida cubierta relacionada con una transacción se reconocerá en otro resultado integral en la medida en que se relacione con la partida cubierta y se acumulará en un componente separado de patrimonio. El cambio acumulado en el valor razonable que surge del valor temporal de la opción que se ha acumulado en un componente separado de patrimonio (el “importe”) se contabilizará de la forma siguiente:
 - (i) Si la partida cubierta posteriormente da lugar al reconocimiento de un activo no financiero o un pasivo no financiero, o un compromiso en firme para un activo no financiero o un pasivo no financiero para el cual se aplica la contabilidad de cobertura del valor razonable, la entidad eliminará el importe del componente separado de patrimonio y lo incluirá directamente en el costo inicial u otro importe en libros del activo o del pasivo. Esto no es un ajuste por reclasificación (véase la NIC 1) y, por lo tanto, no afecta al otro resultado integral.
 - (ii) Para relaciones de cobertura distintas de las cubiertas por (i), el importe se reclasificará del componente separado de patrimonio al resultado del periodo como un ajuste por reclasificación (véase la NIC 1) en el mismo periodo o periodos durante los cuales los flujos de efectivo futuros esperados cubiertos afectan al resultado del periodo (por ejemplo, cuando tiene lugar una venta prevista).
 - (iii) Sin embargo, si todo o una parte de ese importe no se espera que se recupere en uno o más periodos futuros, el importe que no se espera recuperar se reclasificará de forma inmediata al resultado del periodo como un ajuste por reclasificación (véase la NIC 1).
- (c) El cambio en el valor razonable del valor temporal de una opción que cubre una partida cubierta relacionada con un periodo de tiempo se reconocerá en otro resultado integral en la medida en que se relacione con la partida cubierta y se acumulará en un componente separado de patrimonio. El valor temporal en la fecha de designación de la opción como un instrumento de cobertura, en la medida en que se relaciona con la partida cubierta, se amortizará de forma sistemática y racional a lo largo del periodo durante el cual el ajuste de cobertura para el valor intrínseco de la opción podría afectar al resultado del periodo (u otro resultado integral, si la partida cubierta es un instrumento de patrimonio para el cual una entidad ha optado por presentar los

cambios en el valor razonable en otro resultado integral de acuerdo con el párrafo 5.7.5). Por ello, en cada periodo de presentación, el importe de amortización se reclasificará del componente separado de patrimonio al resultado del periodo como un ajuste de reclasificación (véase la NIC 1). Sin embargo, si la contabilidad de coberturas se discontinúa para la relación de cobertura que incluye el cambio en el valor intrínseco de la opción como el instrumento de cobertura, el importe neto (es decir, incluyendo la amortización acumulada) que ha sido acumulado en el componente separado de patrimonio se reclasificará de forma inmediata al resultado del periodo como un ajuste de reclasificación (véase la NIC 1).

Contabilización del elemento a término en los contratos a término y de los diferenciales de la tasa cambio de instrumentos financieros

- 6.5.16 Cuando una entidad separa el elemento a término y el elemento al contado de un contrato a término y designa como el instrumento de cobertura solo el cambio en el valor del elemento al contado del contrato a término, o cuando una entidad separa el diferencial de la tasa de cambio de la moneda extranjera de un instrumento financiero y lo excluye de la designación de ese instrumento financiero como el instrumento de cobertura [véase el párrafo 6.2.4(b)], la entidad puede aplicar el párrafo 6.5.15 al elemento a término del contrato a término o al diferencial de la tasa de cambio de la moneda extranjera de la misma forma que se aplica al valor temporal de una opción. En ese caso, la entidad aplicará la guía de aplicación de los párrafos B6.5.34 a B6.5.39.

6.6 Coberturas de un grupo de partidas

Elegibilidad de un grupo de partidas como una partida cubierta

- 6.6.1 Un grupo de partidas (incluyendo un grupo de partidas que constituye una posición neta; véanse los párrafos B6.6.1 a B6.6.8) es una partida cubierta elegible solo si:
- (a) está formado por partidas (incluyendo los componentes de las partidas) que son, individualmente, partidas cubiertas elegibles;
 - (b) las partidas en el grupo se gestionan agrupadas sobre una base de conjunto a efectos de la gestión de riesgos; y
 - (c) en el caso de una cobertura de flujos de efectivo de un grupo de partidas cuyas variabilidades en los flujos de efectivo no se espera que sean aproximadamente proporcionales a la variabilidad global en los flujos de efectivo del grupo, de forma que surjan posiciones de riesgo compensadas:
 - (i) es una cobertura del riesgo de tasa de cambio de la moneda extranjera; y

- (ii) la designación de esa posición neta especifica el periodo de presentación en el cual las transacciones previstas se espera que afecten al resultado del periodo, así como su naturaleza y volumen (véanse los párrafos B6.6.7 y B6.6.8).

Designación de un componente de un importe nominal

- 6.6.2 Un componente, que es una proporción de un grupo de partidas elegibles, es una partida cubierta apta siempre que la designación sea congruente con el objetivo de gestión de riesgos de la entidad.
- 6.6.3 Un componente de un nivel de un grupo global de partidas (por ejemplo, un nivel inferior) es elegible para la contabilidad de coberturas solo si:
- (a) es identificable de forma separada y medible con fiabilidad;
 - (b) el objetivo de gestión de riesgos es cubrir un componente del nivel;
 - (c) las partidas en el grupo global en el que se identifica al nivel están expuestas al mismo riesgo cubierto (de forma que la medición del nivel cubierto no está afectada de forma significativa por partidas concretas del grupo global que forman parte del nivel cubierto);
 - (d) para una cobertura de partidas existentes (por ejemplo, un compromiso en firme no reconocido o un activo reconocido) una entidad puede identificar y seguir al grupo global de partidas del que se define el nivel cubierto (de forma que la entidad es capaz de cumplir con los requerimientos de la contabilidad para relaciones de cobertura que cumplen los requisitos fijados); y
 - (e) cualesquiera partidas del grupo que contienen opciones de pago anticipado cumplen los requerimientos para los componentes de un importe nominal (véase el párrafo B6.3.20).

Presentación

- 6.6.4 Para una cobertura de un grupo de partidas con posiciones de riesgo compensadas (es decir, en una cobertura de una posición neta) cuyo riesgo cubierto afecta a partidas diferentes en el estado del resultado y otro resultado integral, cualesquiera ganancias o pérdidas de cobertura en ese estado se presentará en un rubro separado de los afectados por las partidas cubiertas. Por ello, en ese estado el importe en el rubro relativo a la partida cubierta misma (por ejemplo, los ingresos de actividades ordinarias o costo de ventas) permanece no afectado.
- 6.6.5 Para activos y pasivos que están cubiertos juntos como un grupo en una cobertura de valor razonable, la ganancia o pérdida relativa a los activos y pasivos individuales se reconocerá en el estado de situación financiera como un ajuste del importe en libros de las partidas individuales respectivas que comprenden el grupo de acuerdo con el párrafo 6.5.8(b).

Posiciones netas nulas

- 6.6.6 Cuando la partida cubierta es un grupo con una posición neta nula (es decir, las partidas cubiertas entre ellas compensan totalmente el riesgo que se gestiona sobre la base del grupo), se permite que una entidad le designe en una relación de cobertura que no incluye un instrumento de cobertura, siempre que:
- (a) la cobertura sea parte de una estrategia de cobertura de riesgo neto de carácter periódica, por medio de la cual la entidad cubre de forma rutinaria posiciones nuevas del mismo tipo a medida que pasa el tiempo (por ejemplo, según avanzan las transacciones hacia el horizonte temporal que cubre la entidad);
 - (b) la posición neta cubierta cambia de tamaño a lo largo de la vida de la estrategia de cobertura del riesgo neto periódico y la entidad utiliza instrumentos de cobertura elegibles para cubrir el riesgo neto (es decir, cuando las posiciones netas no son cero);
 - (c) la contabilidad de coberturas se aplica normalmente a estas posiciones netas cuando la posición neta no es cero y está cubierta con instrumentos de cobertura elegibles; y
 - (d) la no aplicación de la contabilidad de coberturas a la posición neta nula daría lugar a prácticas contables incongruentes, porque la contabilidad no reconocería las posiciones de riesgo compensadas que, en otro caso, se reconocerían en una cobertura de una posición neta.

6.7 Opción de designar una exposición crediticia según su medida al valor razonable con cambios en resultados

Elegibilidad de las exposiciones crediticias para la designación al valor razonable con cambios en resultados

- 6.7.1 Si una entidad utiliza un derivado crediticio que se mide al valor razonable con cambios en resultados para gestionar el riesgo crediticio de todo, o parte, de un instrumento financiero (exposición crediticia) puede designar ese instrumento financiero en la medida en que así se gestione (es decir, todo o una parte de éste) como medido al valor razonable con cambios en resultados si:
- (a) el nombre de la exposición crediticia (por ejemplo, el prestatario, o el tenedor de un compromiso de préstamo) concuerda con el de la entidad de referencia del derivado crediticio (“concordancia de nombre”); y
 - (b) el grado de prelación del instrumento financiero concuerda con el de los instrumentos que pueden entregarse de acuerdo con el derivado crediticio.

Una entidad puede realizar esta designación independientemente de si el instrumento financiero que se gestiona para el riesgo crediticio queda o no dentro del alcance de esta Norma (por ejemplo, una entidad puede designar compromisos de préstamo que quedan fuera del alcance de esta Norma). La entidad puede designar ese instrumento financiero en el momento del reconocimiento inicial o con posterioridad, o mientras está sin reconocer. La entidad documentará la designación de forma simultánea.

Contabilidad de las exposiciones crediticias designadas al valor razonable con cambios en resultados

- 6.7.2 Si un instrumento financiero se designa de acuerdo con el párrafo 6.7.1 como medido al valor razonable con cambios en resultados después de su reconocimiento inicial, o bien no estaba previamente reconocido, la diferencia en el momento de la designación entre el importe en libros, si la hubiera, y el valor razonable se reconocerá de forma inmediata en el resultado del periodo. Para activos financieros medidos a valor razonable con cambios en otro resultado integral de acuerdo con el párrafo 4.1.2A, la ganancia o pérdida acumulada anteriormente reconocida en otro resultado integral se reclasificará de forma inmediata de patrimonio al resultado del periodo como un ajuste por reclasificación (véase la NIC 1).
- 6.7.3 Una entidad discontinuará la medición del instrumento financiero que dio lugar al riesgo crediticio, o a una parte de ese instrumento financiero, al valor razonable con cambios en resultados si:
- (a) deja de cumplir los criterios requeridos en el párrafo 6.7.1, por ejemplo:
 - (i) el derivado crediticio o el instrumento financiero relacionado que dio lugar al riesgo crediticio expira o se vende, se termina o liquida; o
 - (ii) el riesgo crediticio del instrumento financiero deja de gestionarse utilizando derivados crediticios. Por ejemplo, esto podría ocurrir debido a mejoras en la calidad del crédito del prestamista o del tenedor del compromiso de préstamo o a cambios en los requerimientos de capital impuestos a una entidad; y
 - (b) no se requiere, por alguna otra causa, que se mida el instrumento financiero que da lugar al riesgo crediticio al valor razonable con cambios en resultados (es decir, entretanto el modelo de negocio de la entidad no ha cambiado como para que se requiera una reclasificación de acuerdo con el párrafo 4.4.1).
- 6.7.4 Cuando una entidad discontinúa la medición del instrumento financiero que da lugar al riesgo crediticio, o de una parte de ese instrumento, al valor razonable con cambios en resultados, el valor razonable de ese instrumento financiero en la fecha de la discontinuación pasa a ser su nuevo importe en libros. Posteriormente, se aplicará la misma medición que se utilizó antes de la designación del instrumento financiero a valor razonable con cambios en

resultados (incluyendo la amortización que procede del nuevo importe en libros). Por ejemplo, un activo financiero que hubiera sido clasificado originalmente como medido al costo amortizado revertiría a esa medición y su tasa de interés efectiva se recalcularía sobre la base de su nuevo importe en libros en la fecha de la discontinuación de la medición al valor razonable con cambios en resultados.

Capítulo 7 Fecha de vigencia y transición

7.1 Fecha de vigencia

- 7.1.1 Una entidad aplicará esta Norma para los periodos anuales que comiencen a partir del 1 de enero de 2018. Se permite su aplicación anticipada. Si una entidad opta por aplicar esta Norma de forma anticipada, debe revelar este hecho y aplicar todos sus requerimientos al mismo tiempo (véanse, no obstante, también los párrafos 7.1.2, 7.2.21 y 7.3.2). Aplicará también, al mismo tiempo, las modificaciones del Apéndice C.
- 7.1.2 Sin perjuicio de los requerimientos del párrafo 7.1.1, para periodos anuales que comiencen antes del 1 de enero de 2018, una entidad puede optar por aplicar de forma anticipada solo los requerimientos de presentación de las ganancias y pérdidas por pasivos financieros designados al valor razonable con cambios en resultados de los párrafos 5.7.1(c), 5.7.7 a 5.7.9, 7.2.14 y B5.7.5 a B5.7.20 sin aplicar el resto de requerimientos de esta Norma. Si una entidad opta por aplicar solo esos párrafos, revelará ese hecho y proporcionará, sobre una base de negocio en marcha, la información a revelar relacionada establecida en los párrafos 10 y 11 de la NIIF 7 *Instrumentos Financieros: Información a Revelar* [modificada por la NIIF 9 (2010)]. (Véanse también los párrafos 7.2.2 y 7.2.15.)
- 7.1.3 *Mejoras Anuales a las NIIF, Ciclo 2010-2012*, emitida en diciembre de 2013, modificó los párrafos 4.2.1 y 5.7.5 como una modificación consiguiente derivada de la modificación de la NIIF 3. Una entidad aplicará de forma prospectiva esa modificación a las combinaciones de negocios para las cuales se aplique la modificación a la NIIF 3.
- 7.1.4 La NIIF 15, emitida en mayo de 2014, modificó los párrafos 3.1.1, 4.2.1, 5.1.1, 5.2.1, 5.7.6, B3.2.13, B5.7.1, C5 y C42 y eliminó el párrafo C16 y su encabezamiento correspondiente. Se añadieron los párrafos 5.1.3 y 5.7.1A y una definición al Apéndice A. Una entidad aplicará esas modificaciones cuando aplique la NIIF 15.
- 7.1.5 La NIIF 16 emitida en enero de 2016, modificó los párrafos 2.1, 5.5.15, B4.3.8, B5.5.34 y B5.5.46. Una entidad aplicará esas modificaciones cuando aplique la NIIF 16.
- 7.1.6 La NIIF 17 emitida en mayo de 2017, modificó los párrafos 2.1, B2.1, B2.4, B2.5 y B4.1.30 y añadió el párrafo 3.3.5.. Una entidad aplicará esas modificaciones cuando aplique la NIIF 17.

NIF 9

- 7.1.7 *Características de Cancelación Anticipada con Compensación Negativa* (Modificaciones a la NIF 9), emitida en octubre de 2017, añadió los párrafos 7.2.29 a 7.2.34 y B4.1.12A y modificó los párrafos B4.1.11(b) y B4.1.12(b). Una entidad aplicará estas modificaciones a periodos anuales que comiencen a partir del 1 de enero de 2019. Se permite su aplicación anticipada. Si una entidad aplica esas modificaciones en un periodo que comience con anterioridad, revelará este hecho.

7.2 Transición

- 7.2.1 Una entidad aplicará esta Norma de forma retroactiva, de acuerdo con la NIC 8 *Políticas Contables, Cambios en Estimaciones Contables y Errores*, excepto por lo especificado en los párrafos 7.2.4 a 7.2.26 y 7.2.28. Esta Norma no deberá aplicarse a partidas que estén dadas ya de baja en cuentas en la fecha de la aplicación inicial.
- 7.2.2 A efectos de las disposiciones de transición de los párrafos 7.2.1, 7.2.3 a 7.2.28 y 7.3.2, la fecha de la aplicación inicial es la fecha en que una entidad aplica por primera vez los requerimientos de esta Norma y debe ser el comienzo de un periodo de presentación después de la emisión de esta Norma. En función del enfoque elegido por la entidad para aplicar la NIF 9, la transición puede involucrar una o varias fechas de aplicación inicial para los distintos requerimientos.

Transición para la clasificación y medición (Capítulos 4 y 5)

- 7.2.3 En la fecha de la aplicación inicial, una entidad evaluará si un activo financiero cumple la condición de los párrafos 4.1.2(a) o 4.1.2A(a) sobre la base de los hechos y circunstancias existentes en esa fecha. La clasificación resultante deberá aplicarse retroactivamente independientemente del modelo de negocio de la entidad en los periodos de presentación anteriores.
- 7.2.4 Si, en la fecha de aplicación inicial, es impracticable (como se define en la NIC 8) para una entidad evaluar un elemento de valor temporal del dinero modificado de acuerdo con los párrafos B4.1.9B a B4.1.9D sobre la base de los hechos y circunstancias que existían en el momento del reconocimiento inicial del activo financiero, una entidad evaluará las características de los flujos de efectivo contractuales de ese activo financiero sobre la base de los hechos y circunstancias que existían en el momento del reconocimiento inicial del activo financiero sin tener en cuenta los requerimientos relacionados con el elemento de valor temporal del dinero modificado de los párrafos B4.1.9B a B4.1.9D. (Véase también el párrafo 42R de la NIF 7.)
- 7.2.5 Si, en la fecha de aplicación inicial, es impracticable (como se define en la NIC 8) para una entidad evaluar si el valor razonable de una característica de pago anticipado no era significativa de acuerdo con el párrafo B4.1.12(c) sobre la base de los hechos y circunstancias que existían en el momento del reconocimiento inicial del activo financiero, una entidad evaluará las características de los flujos de efectivo contractuales de ese activo financiero sobre la base de los hechos y circunstancias que existían en el momento del

reconocimiento inicial del activo financiero sin tener en cuenta la excepción para las características de pago anticipado del párrafo B4.1.12. (Véase también el párrafo 42S de la NIIF 7.)

- 7.2.6 Si una entidad mide un contrato híbrido a valor razonable de acuerdo con los párrafos 4.1.2A, 4.1.4 o 4.1.5, pero el valor razonable del contrato híbrido no se ha medido en periodos de presentación comparativos, el valor razonable del contrato híbrido en dichos periodos será la suma de los valores razonables de los componentes (es decir el anfitrión que no es un derivado y el derivado implícito) al final de cada periodo de presentación comparativo si la entidad reexpresa periodos anteriores (véase el párrafo 7.2.15).
- 7.2.7 Si una entidad ha aplicado el párrafo 7.2.6, entonces, en la fecha de aplicación inicial, la entidad reconocerá las diferencias entre el valor razonable del contrato híbrido completo en la fecha de aplicación inicial y la suma de los valores razonables de los componentes del contrato híbrido en la fecha de aplicación inicial en el saldo de ganancias acumuladas inicial (u otro componente de patrimonio, según proceda) del periodo de presentación que incluye la fecha de aplicación inicial.
- 7.2.8 En la fecha de la aplicación inicial, una entidad puede designar:
- (a) un activo financiero como medido al valor razonable con cambios en resultados, de acuerdo el párrafo 4.1.5; o
 - (b) una inversión en un instrumento de patrimonio como al valor razonable con cambios en otro resultado integral, de acuerdo con el párrafo 5.7.5.

Esta designación deberá realizarse sobre la base de los hechos y circunstancias que existan en la fecha de la aplicación inicial. Esa clasificación deberá aplicarse de forma retroactiva.

- 7.2.9 En la fecha de la aplicación inicial, una entidad:
- (a) Revocará su designación anterior de un activo financiero como medido al valor razonable con cambios en resultados si ese activo financiero no cumple la condición del párrafo 4.1.5.
 - (b) Podrá revocar su designación anterior de un activo financiero como medido al valor razonable con cambios en resultados si ese activo financiero cumple la condición del párrafo 4.1.5.

Esta revocación deberá realizarse sobre la base de los hechos y circunstancias que existan en la fecha de la aplicación inicial. Esa clasificación deberá aplicarse de forma retroactiva.

- 7.2.10 En la fecha de la aplicación inicial, una entidad:
- (a) Podrá designar un pasivo financiero como medido al valor razonable con cambios en resultados, de acuerdo el párrafo 4.2.2(a).

NIIF 9

- (b) Revocará su designación anterior de un pasivo financiero como medido al valor razonable con cambios en resultados si esta designación se realizó en el momento del reconocimiento inicial de acuerdo con la condición actual del párrafo 4.2.2(a) y esta designación no satisface esa condición en la fecha de la aplicación inicial.
- (c) Revocará su designación anterior de un pasivo financiero como medido al valor razonable con cambios en resultados si esta designación se realizó en el momento del reconocimiento inicial de acuerdo con la condición actual del párrafo 4.2.2(a) y esta designación satisface esa condición en la fecha de la aplicación inicial.

Esta designación y revocación deberá realizarse sobre la base de los hechos y circunstancias que existan en la fecha de la aplicación inicial. Esa clasificación deberá aplicarse de forma retroactiva.

7.2.11 Si es impracticable (como se define en la NIC 8) para una entidad aplicar de forma retroactiva el método del interés efectivo, la entidad tratará:

- (a) el valor razonable del activo financiero o del pasivo financiero al final de cada periodo comparativo presentado como el valor en libros bruto de ese activo financiero o el costo amortizado de ese pasivo financiero si la entidad reexpresa periodos anteriores; y
- (b) el valor razonable del activo financiero o del pasivo financiero en la fecha de aplicación inicial como el nuevo valor en libros bruto de ese activo financiero o el nuevo costo amortizado de ese pasivo financiero en la fecha de aplicación inicial de esta Norma.

7.2.12 Si una entidad contabilizó con anterioridad una inversión en un instrumento de patrimonio que no tiene un precio cotizado en un mercado activo para un instrumento idéntico (es decir, un dato de entrada de Nivel 1) (o para un activo derivado que está vinculado y debe ser liquidado mediante la entrega de este instrumento de patrimonio) al costo de acuerdo con la NIC 39, medirá ese instrumento al valor razonable en la fecha de la aplicación inicial. Cualquier diferencia entre el importe en libros anterior y el valor razonable deberá reconocerse en las ganancias acumuladas iniciales (u otro componente de patrimonio, según proceda) del periodo de presentación que incluya la fecha de la aplicación inicial.

7.2.13 Si una entidad contabilizaba anteriormente un pasivo derivado vinculado a un instrumento de patrimonio que no tiene un precio cotizado en un mercado activo para un instrumento idéntico (es decir, un dato de entrada de Nivel 1) y que debe liquidarse mediante la entrega de éste al costo de acuerdo con la NIC 39, medirá ese pasivo derivado al valor razonable en la fecha de la aplicación inicial. Cualquier diferencia entre el importe en libros anterior y el valor razonable deberá reconocerse en las ganancias acumuladas iniciales del periodo de presentación que incluya la fecha de la aplicación inicial.

- 7.2.14 En la fecha del reconocimiento inicial, una entidad determinará si el tratamiento del párrafo 5.7.7 pudiera crear o aumentar una asimetría contable en el resultado del periodo sobre la base de los hechos y circunstancias existentes en la fecha de la aplicación inicial. Esta Norma deberá aplicarse retroactivamente sobre la base de esa determinación.
- 7.2.14A En la fecha de aplicación inicial, se permite que una entidad realice la designación del párrafo 2.5 para contratos que ya existen en esa fecha pero solo si designa todos los contratos similares. El cambio en los activos netos procedente de estas designaciones se reconocerá como ganancias acumuladas en la fecha de aplicación inicial.
- 7.2.15 A pesar del requerimiento del párrafo 7.2.1, una entidad que adopte los requerimientos de clasificación y medición de esta Norma (que incluye los requerimientos relacionados con la medición del costo amortizado para activos financieros y deterioro de valor de las Secciones 5.4 y 5.5) proporcionará la información a revelar establecida en los párrafos 42L a 42O de la NIIF 7, pero no necesitará reexpresar periodos anteriores. La entidad puede reexpresar periodos anteriores si, y solo si, le es posible hacerlo sin el uso de retrospectiva. Si una entidad no reexpresa los periodos anteriores, reconocerá cualquier diferencia entre el importe en libros anterior y el importe en libros al comienzo del periodo de presentación anual, que será el que incluya la fecha de aplicación inicial, en las ganancias acumuladas iniciales (u otro componente del patrimonio, según proceda) del periodo anual sobre el que se informa que incluye la fecha de la aplicación inicial. Sin embargo, si una entidad reexpresa periodos anteriores, los estados financieros reexpresados deben reflejar todos los requerimientos de esta Norma. Si el enfoque elegido por una entidad para aplicar la NIIF 9 da lugar a más de una fecha de aplicación inicial para los distintos requerimientos, este párrafo se aplicará a cada fecha de aplicación inicial (véase el párrafo 7.2.2). Este sería el caso, por ejemplo, si una entidad opta por aplicar de forma anticipada solo los requerimientos de presentación de las ganancias y pérdidas sobre pasivos financieros designados como a valor razonable con cambios en resultados de acuerdo con el párrafo 7.1.2 antes de aplicar los otros requerimientos de esta Norma.
- 7.2.16 Si una entidad prepara información financiera intermedia de acuerdo con la NIC 34 *Información Financiera Intermedia* no necesita aplicar los requerimientos de esta Norma para periodos intermedios anteriores a la fecha de la aplicación inicial si ello fuera impracticable (como se define en la NIC 8).

Deterioro de valor (Sección 5.5)

- 7.2.17 Una entidad aplicará los requerimientos de deterioro de valor de la Sección 5.5 de forma retroactiva de acuerdo con la NIC 8 sujeta a los párrafos 7.2.15 y 7.2.18 a 7.2.20.
- 7.2.18 En la fecha de aplicación inicial, una entidad utilizará la información razonable y sustentable que esté disponible sin costo o esfuerzo desproporcionado para determinar el riesgo crediticio en la fecha en que un instrumento financiero se reconoció inicialmente (o para compromisos de préstamos y contratos de garantía financiera en la fecha en que la entidad

pasa a ser una parte del compromiso irrevocable de acuerdo con el párrafo 5.5.6) y lo comparará con el riesgo crediticio en la fecha de aplicación inicial de esta Norma.

- 7.2.19 Al determinar si ha habido un incremento significativo en el riesgo crediticio desde el reconocimiento inicial, una entidad puede aplicar:
- (a) los requerimientos de los párrafos 5.5.10 y B5.5.22 a B5.5.24; y
 - (b) la presunción refutable del párrafo 5.5.11 para pagos contractuales que tengan más de 30 días de mora si una entidad va a aplicar los requerimientos de deterioro de valor identificando los incrementos significativos en el riesgo crediticio desde el reconocimiento inicial para esos instrumentos financieros sobre la base de la información sobre morosidad.
- 7.2.20 Si, en la fecha de aplicación inicial, la determinación de si ha habido un incremento significativo en el riesgo crediticio desde el reconocimiento inicial requiriera un esfuerzo o costo desproporcionado, una entidad reconocerá una corrección de valor por pérdidas por un importe igual a las pérdidas crediticias esperadas durante el tiempo de vida del activo en cada fecha de presentación hasta que el instrumento financiero se dé de baja en cuentas [a menos que el instrumento financiero sea de riesgo crediticio bajo en la fecha de presentación, en cuyo caso se aplicará el párrafo 7.2.19(a)].

Transición para la contabilidad de coberturas (Capítulo 6)

- 7.2.21 Cuando una entidad aplica por primera vez esta Norma, puede elegir, como su política contable, continuar aplicando los requerimientos de la contabilidad de coberturas de la NIC 39 en lugar de los requerimientos del Capítulo 6 de esta Norma. Una entidad aplicará esa política a todas sus relaciones de cobertura. Una entidad que elige esa política también aplicará la CINIIF 16 *Coberturas de una Inversión Neta en un Negocio en el Extranjero* sin las modificaciones que ajustan esa Interpretación a los requerimientos del Capítulo 6 de esta Norma.
- 7.2.22 Excepto por lo mencionado en el párrafo 7.2.26, una entidad aplicará los requerimientos de la contabilidad de coberturas de esta Norma de forma prospectiva.
- 7.2.23 Para aplicar la contabilidad de coberturas desde la fecha de aplicación inicial de los requerimientos de la contabilidad de coberturas de esta Norma, todos los criterios requeridos deben cumplirse en esa fecha.
- 7.2.24 Las relaciones de cobertura que cumplen los requisitos de la contabilidad de coberturas de acuerdo con la NIC 39, que también cumplen los requisitos de la contabilidad de coberturas de acuerdo con los criterios de esta Norma (véase el párrafo 6.4.1) después de tener en cuenta cualquier nuevo reequilibrio de la relación de cobertura en el momento de la transición [véase el párrafo 7.2.25(b)], se considerarán como continuación de las relaciones de cobertura.

- 7.2.25 En el momento de la aplicación inicial de los requerimientos de la contabilidad de coberturas de esta Norma, una entidad:
- (a) puede comenzar a aplicar dichos requerimientos desde el mismo momento en que cese de utilizar los requerimientos de la contabilidad de coberturas de la NIC 39; y
 - (b) considerará la razón de cobertura de acuerdo con la NIC 39 como el punto de partida para reequilibrar la razón de cobertura de una relación de cobertura que continúa, si procede. Cualquier ganancia o pérdida de este reequilibrio se reconocerá en el resultado del periodo.
- 7.2.26 Como una excepción a la aplicación prospectiva de los requerimientos de la contabilidad de coberturas de esta Norma, una entidad:
- (a) aplicará la contabilidad para el valor temporal de las opciones de acuerdo con el párrafo 6.5.15 de forma retroactiva, de acuerdo con la NIC 39, solo si el cambio en el valor intrínseco de una opción fue designado como instrumento de cobertura en una relación de cobertura. Esta aplicación retroactiva se aplica solo a las relaciones de cobertura que existían al comienzo del primer periodo comparativo o que fueron designadas a partir de entonces.
 - (b) puede aplicar la contabilidad para el elemento a término de contratos a término de acuerdo con el párrafo 6.5.16 de forma retroactiva, de acuerdo con la NIC 39, solo si fue designado el cambio en el valor al contado de un contrato a término como un instrumento de cobertura en una relación de cobertura. Esta aplicación retroactiva se aplica solo a las relaciones de cobertura que existían al comienzo del primer periodo comparativo o que fueron designadas a partir de entonces. Además, si una entidad opta por la aplicación retroactiva de esta contabilización, se aplicará a todas las relaciones de cobertura que cumplan los requisitos para esta opción (es decir, en el momento de la transición esta opción no está disponible sobre la base de relación de cobertura por relación de cobertura). La contabilización de los diferenciales de la base de la tasa de cambio de la moneda extranjera (véase el párrafo 6.5.16) puede aplicarse de forma retrospectiva para las relaciones de cobertura que existían al comienzo del primer periodo comparativo o que fueron designadas a partir de entonces.
 - (c) aplicará de forma retroactiva el requerimiento del párrafo 6.5.6 de que no existe expiración o resolución del instrumento de cobertura si:
 - (i) como consecuencia de leyes o regulaciones existentes, o por la introducción de leyes o regulaciones, las partes del instrumento de cobertura acuerdan que una o más partes compensadoras sustituyan a su contraparte original, de forma que pasen a ser la nueva contraparte de cada una de las partes; y
 - (ii) otros cambios, si los hubiera, en el instrumento de cobertura se limitan a los que sean necesarios para efectuar esta sustitución de la contraparte.

Entidades que han aplicado la NIIF 9 (2009), la NIIF 9 (2010) o la NIIF 9 (2013) de forma anticipada

- 7.2.27 Una entidad aplicará los requerimientos de transición de los párrafos 7.2.1 a 7.2.26 en la fecha correspondiente de aplicación inicial. Una entidad aplicará cada una de las disposiciones de transición de los párrafos 7.2.3 a 7.2.14 y 7.2.17 a 7.2.26 solo una vez (es decir, si una entidad opta por un enfoque de aplicación de la NIIF 9 que involucra varias fechas de aplicación inicial, no puede aplicar ninguna de dichas disposiciones otra vez si ya fueron aplicadas en una fecha anterior). (Véanse los párrafos 7.2.2 y 7.3.2.)
- 7.2.28 Una entidad que aplicó la NIIF 9 (2009), la NIIF 9 (2010) o la NIIF 9 (2013) y aplica esta Norma posteriormente:
- (a) revocará su designación anterior de un activo financiero como medido al valor razonable con cambios en resultados si esa designación se realizó previamente de acuerdo con la condición actual del párrafo 4.1.5, pero esa condición ha dejado de satisfacerse como resultado de la aplicación de esta Norma;
 - (b) puede designar un activo financiero como medido al valor razonable con cambios en resultados si esa designación no habría satisfecho anteriormente la condición del párrafo 4.1.5, pero dicha condición se cumple actualmente como resultado de la aplicación de esta Norma;
 - (c) revocará su designación anterior de un pasivo financiero como medido al valor razonable con cambios en resultados si esa designación se realizó previamente de acuerdo con la condición del párrafo 4.2.2(a), pero esa condición ha dejado de satisfacerse como resultado de la aplicación de esta Norma; y
 - (d) puede designar un pasivo financiero como medido al valor razonable con cambios en resultados si esa designación no habría satisfecho anteriormente la condición del párrafo 4.2.2(a), pero dicha condición se cumple actualmente como resultado de la aplicación de esta Norma.

Esta designación y revocación deberá realizarse sobre la base de los hechos y circunstancias que existan en la fecha de la aplicación inicial de esta Norma. Esa clasificación deberá aplicarse de forma retroactiva.

Transición para *Características de Cancelación Anticipada con Compensación Negativa*

- 7.2.29 Una entidad aplicará *Características de Cancelación Anticipada con Compensación Negativa* (Modificaciones a la NIIF 9) de forma retroactiva de acuerdo con la NIC 8 excepto por lo especificado en los párrafos 7.2.30 a 7.2.34.
- 7.2.30 Una entidad que aplique por primera vez estas modificaciones al mismo tiempo que esta Norma utilizará los párrafos 7.2.1 a 7.2.28 en lugar de los párrafos 7.2.31 a 7.2.34.

- 7.2.31 Una entidad que aplique por primera vez estas modificaciones después de utilizar por primera vez esta Norma usará los párrafos 7.2.32 a 7.2.34. La entidad aplicará también los otros requerimientos de transición de esta Norma necesarios para utilizar estos requerimientos. A ese efecto, la referencia a la fecha de aplicación inicial se interpretará como que se refiere al comienzo del periodo sobre el que se informa en el cual una entidad utilice primero estas modificaciones (fecha de aplicación inicial de estas modificaciones).
- 7.2.32 Opción de designar un activo financiero o pasivo financiero al valor razonable con cambios en resultados, Entidades:
- (a) revocará su designación anterior de un activo financiero como medido al valor razonable con cambios en resultados si esa designación se realizó previamente de acuerdo con la condición actual del párrafo 4.1.5, pero esa condición ha dejado de satisfacerse como resultado de la aplicación de estas modificaciones;
 - (b) puede designar un activo financiero como medido al valor razonable con cambios en resultados si esa designación no habría satisfecho anteriormente la condición del párrafo 4.1.5, pero dicha condición se cumple actualmente como resultado de la aplicación de estas modificaciones;
 - (c) revocará su designación anterior de un pasivo financiero como medido al valor razonable con cambios en resultados si esa designación se realizó previamente de acuerdo con la condición del párrafo 4.2.2(a), pero esa condición ha dejado de satisfacerse como resultado de la aplicación de estas modificaciones; y
 - (d) puede designar un pasivo financiero como medido al valor razonable con cambios en resultados si esa designación no habría satisfecho anteriormente la condición del párrafo 4.2.2, pero dicha condición se cumple actualmente como resultado de la aplicación de estas modificaciones.

Esta designación y revocación deberá realizarse sobre la base de los hechos y circunstancias que existan en la fecha de la aplicación inicial de estas modificaciones. Esa clasificación deberá aplicarse de forma retroactiva.

- 7.2.33 No se requiere que una entidad reexpresé periodos anteriores para reflejar la aplicación de estas modificaciones. La entidad puede reexpresar periodos anteriores si, y solo si, es posible sin el uso del razonamiento en retrospectiva y los estados financieros reexpresados reflejan todos los requerimientos de esta Norma. Si una entidad no reexpresa los periodos anteriores, reconocerá cualquier diferencia entre el importe en libros anterior y el importe en libros al comienzo del periodo de presentación anual, que será el que incluya la fecha de aplicación inicial de estas modificaciones en las ganancias acumuladas iniciales (u otro componente del patrimonio, según proceda) del periodo anual sobre el que se informa que incluye la fecha de la aplicación de estas modificaciones.

NIIF 9

- 7.2.34 En el periodo sobre el que se informa que incluya la fecha de aplicación inicial de estas modificaciones, la entidad revelará la siguiente información a esa fecha de aplicación inicial para cada clase de activos financieros y pasivos financieros que se vieron afectados por estas modificaciones:
- (a) la categoría de medición anterior y el importe en libros determinado inmediatamente antes de la aplicación de estas modificaciones;
 - (b) la categoría de medición nueva y el importe en libros determinado después de la aplicación de estas modificaciones;
 - (c) el importe en libros de los activos financieros y pasivos financieros en el estado de situación financiera que fueron anteriormente designados como medidos a valor razonable con cambios en resultados, pero que han dejado de designarse de esa forma; y
 - (d) las razones para cualquier designación o eliminación de la designación de activos financieros o pasivos financieros como medidos al valor razonable con cambios en resultados.

7.3 Derogación de la CINIIF 9, la NIIF 9 (2009), la NIIF 9 (2010) y NIIF 9 (2013)

- 7.3.1 Esta NIIF deroga la CINIIF 9 *Nueva Evaluación de Derivados Implícitos*. Los requerimientos añadidos a la NIIF 9 de octubre de 2010 incorporaban los requerimientos anteriormente establecidos por los párrafos 5 y 7 de la CINIIF 9. Como una modificación consiguiente, la NIIF 1 *Adopción por Primera Vez de las Normas Internacionales de Información Financiera* adoptó los requerimientos anteriormente establecidos por el párrafo 8 de la CINIIF 9.
- 7.3.2 Esta Norma sustituye a la NIIF 9 de (2009), la NIIF 9 (2010) y la NIIF 9 (2013). Sin embargo, para los periodos anuales que comiencen antes del 1 de enero de 2018, una entidad puede optar por aplicar las versiones anteriores de la NIIF 9 en lugar de aplicar esta Norma, si, y solo si, la fecha correspondiente de la entidad de la aplicación inicial es anterior al 1 de febrero de 2015.

Apéndice A

Definiciones de términos

Este Apéndice es parte integrante de la Norma.

pérdidas crediticias esperadas de 12 meses	La parte de las pérdidas crediticias esperadas durante el tiempo de vida del activo que representan las pérdidas crediticias esperadas que proceden de sucesos de incumplimiento sobre un instrumento financiero que están posiblemente dentro de los 12 meses después de la fecha de presentación.
costo amortizado de un activo financiero o de un pasivo financiero	Importe al que fue medido en su reconocimiento inicial un activo financiero o un pasivo financiero, menos reembolsos del principal, más o menos, la amortización acumulada, utilizando el método del interés efectivo , de cualquier diferencia entre el importe inicial y el importe al vencimiento y, para activos financieros, ajustado por cualquier corrección de valor por pérdidas .
activos del contrato	Los derechos que la NIIF 15 <i>Ingresos de Actividades Ordinarias Procedentes de Contratos con Clientes</i> especifica que se contabilicen de acuerdo con esta Norma a efectos del reconocimiento y medición de las ganancias o pérdidas por deterioro de valor.
activo financiero con deterioro crediticio	Un activo financiero tiene deteriorado el crédito cuando han ocurrido uno o más sucesos que tienen un impacto perjudicial sobre los flujos de efectivo futuros estimados de ese activo financiero. Evidencias de que un activo financiero tiene deteriorado el crédito incluyen información observable sobre los sucesos siguientes: <ul style="list-style-type: none"> (a) dificultades financieras significativas del emisor o del prestatario; (b) una infracción del contrato, tal como un incumplimiento o un suceso de mora; (c) el prestamista del prestatario por razones económicas o contractuales relacionadas con dificultades financieras del prestatario, le ha otorgado a éste concesiones o ventajas que no le habría facilitado en otras circunstancias; (d) se está convirtiendo en probable que el prestatario entre en quiebra o en otra forma de reorganización financiera; (e) la desaparición de un mercado activo para el activo financiero en cuestión, debido a dificultades financieras; o

- (f) la compra o creación de un activo financiero con un descuento importante que refleja la **pérdida crediticia** incurrida.

Puede no ser posible identificar un suceso discreto único—en su lugar, el efecto combinado de varios sucesos puede haber causado que el activo financiero pase a tener deteriorado el crédito.

pérdida crediticia

La diferencia entre todos los flujos de efectivo contractuales que se deben a una entidad de acuerdo con el contrato y todos los flujos de efectivo que la entidad espera recibir (es decir, todas las insuficiencias de efectivo) descontadas a la **tasa de interés efectiva original** (o a la **tasa de interés efectiva ajustada por el crédito para activos financieros con deterioro crediticio comprados u originados**). Una entidad estimará los flujos de efectivo considerando todos los términos contractuales del instrumento financiero (por ejemplo, pagos anticipados, duración, opciones de compra y similares). durante la vida esperada de ese instrumento financiero. Los flujos de efectivo que se consideran incluirán los procedentes de la venta de garantías colaterales mantenidas u otras mejoras crediticias que son parte integrante de los términos contractuales. Se presume que la vida esperada de un instrumento financiero puede estimarse con fiabilidad. Sin embargo, en casos excepcionales en que no es posible estimar con fiabilidad la vida esperada de un instrumento financiero, la entidad utilizará el término contractual restante de dicho instrumento financiero.

tasa de interés efectiva ajustada por calidad crediticia

La tasa que descuenta exactamente los pagos o cobros de efectivo futuros estimados durante la vida esperada del **activo financiero al costo amortizado de un activo financiero** que es un **activo financiero con deterioro crediticio comprado u originado**. Para calcular la tasa de interés efectiva ajustada por calidad crediticia, una entidad estimará los flujos de efectivo esperados teniendo en cuenta todas las condiciones contractuales del instrumento financiero (por ejemplo, pagos anticipados, duración, opciones de compra y similares), y las **pérdidas crediticias esperadas**. El cálculo incluirá todas las comisiones y puntos básicos de interés, pagados o recibidos por las partes del contrato, que integren la tasa de interés efectiva (véanse los párrafos B5.4.1 a B5.4.3), los **costos de transacción** y cualquier otra prima o descuento. Se presume que los flujos de efectivo y la vida esperada de un grupo de instrumentos financieros similares pueden ser estimados con fiabilidad. Sin embargo, en aquellos casos excepcionales en que los flujos de efectivo o la vida restante de un instrumento financiero (o de un grupo de instrumentos financieros) no puedan ser estimados con fiabilidad, la entidad utilizará los flujos de efectivo

	contractuales a lo largo del periodo contractual completo del instrumento financiero (o grupo de instrumentos financieros).
baja en cuentas	La eliminación de un activo financiero o un pasivo financiero previamente reconocido en el estado de situación financiera de una entidad.
derivado	Un instrumento financiero u otro contrato dentro del alcance de esta Norma que tiene las tres características siguientes: <ul style="list-style-type: none"> (a) Su valor cambia en respuesta a los cambios en una tasa de interés especificada, en el precio de un instrumento financiero, en el de una materia prima cotizada, en una tasa de cambio de la moneda extranjera, en un índice de precios o de tasas de interés, en una calificación o índice de carácter crediticio o en función de otra variable, que en el caso de no ser financiera no sea específica para una de las partes del contrato (a veces se denomina “subyacente” a esta variable). (b) No requiere una inversión inicial neta, o solo obliga a realizar una inversión inferior a la que se requeriría para otros tipos de contratos, en los que se podría esperar una respuesta similar ante cambios en las condiciones de mercado. (c) Se liquidará en una fecha futura.
dividendos	Distribuciones de ganancias a los tenedores de instrumentos de patrimonio en proporción al porcentaje de los instrumentos poseídos de una clase concreta de capital.
método del interés efectivo	El método que se utiliza para el cálculo del costo amortizado de un activo financiero o un pasivo financiero y para la distribución y reconocimiento de los ingresos por intereses o gastos por intereses en el resultado del periodo a lo largo del periodo correspondiente.
tasa de interés efectivo	La tasa que descuenta exactamente los pagos o cobros de efectivo futuros estimados durante la vida esperada del activo financiero o pasivo financiero con respecto al valor en libros bruto de un activo financiero o al costo amortizado de un pasivo financiero . Para calcular la tasa de interés efectiva, una entidad estimará los flujos de efectivo esperados teniendo en cuenta todos los términos contractuales del instrumento financiero (por ejemplo, pagos anticipados, duración, opciones de compra y similares), pero no tendrá en cuenta las pérdidas crediticias esperadas . El cálculo incluirá todas las comisiones y puntos básicos de interés, pagados o recibidos por las partes del contrato, que integren la tasa de interés efectiva (véanse los párrafos B5.4.1 a B5.4.3), los costos de transacción y cualquier otra prima o descuento. Se presume que los flujos de efectivo y la vida esperada de un grupo de instrumentos

	<p>financieros similares pueden ser estimados con fiabilidad. Sin embargo, en aquellos casos excepcionales en que los flujos de efectivo o la vida restante de un instrumento financiero (o de un grupo de instrumentos financieros) no puedan ser estimados con fiabilidad, la entidad utilizará los flujos de efectivo contractuales a lo largo del periodo contractual completo del instrumento financiero (o grupo de instrumentos financieros).</p>
pérdidas crediticias esperadas	<p>El promedio ponderado de las pérdidas crediticias con los riesgos respectivos de que ocurra un incumplimiento como ponderadores.</p>
contrato de garantía financiera (financial guarantee contract)	<p>Un contrato que requiere que el emisor efectúe pagos específicos para reembolsar al tenedor la pérdida en la que incurre cuando un deudor específico incumpla su obligación de pago a su vencimiento, de acuerdo con las condiciones, originales o modificadas, de un instrumento de deuda.</p>
pasivos financieros que se contabilicen al valor razonable con cambios en resultados	<p>Un pasivo financiero que cumpla alguna de las siguientes condiciones.</p> <ul style="list-style-type: none"> (a) Cumple la definición de mantenido para negociar. (b) Desde el momento del reconocimiento inicial, ha sido designado por la entidad para contabilizarlo al valor razonable con cambios en resultados de acuerdo con el párrafo 4.2.2 o 4.3.5. (c) Se designa en el momento del reconocimiento inicial o con posterioridad como al valor razonable con cambios en resultados de acuerdo con el párrafo 6.7.1.
compromiso en firme (firm commitment)	<p>Un acuerdo obligatorio para intercambiar una determinada cantidad de activos a un precio determinado, en una fecha o fechas futuras prefijadas.</p>
transacción prevista (forecast transaction)	<p>Una transacción futura anticipada pero no comprometida.</p>
importe en libros bruto de un activo financiero	<p>El costo amortizado de un activo financiero, antes del ajuste por cualquier corrección de valor por pérdidas.</p>
razón de cobertura	<p>La relación entre la cantidad de un instrumento de cobertura y la cantidad de una partida cubierta, en términos de su ponderación relativa.</p>
mantenido para negociar	<p>Un activo financiero o pasivo financiero que:</p> <ul style="list-style-type: none"> (a) se compra o se incurre en él principalmente con el objetivo de venderlo o de volver a comprarlo en un futuro cercano;

	(b) en su reconocimiento inicial es parte de una cartera de instrumentos financieros identificados, que se gestionan conjuntamente y para la cual existe evidencia de un patrón real reciente de obtención de beneficios a corto plazo; o
	(c) es un derivado (excepto un derivado que sea un contrato de garantía financiera o haya sido designado como un instrumento de cobertura eficaz).
ganancia o pérdida por deterioro de valor	Ganancias o pérdidas que se reconocen en el resultado del periodo de acuerdo con el párrafo 5.5.8 y que surgen de aplicar los requerimientos de deterioro de valor de la Sección 5.5.
pérdidas crediticias esperadas durante el tiempo de vida del activo	Las pérdidas crediticias esperadas que proceden de todos los sucesos de incumplimiento posibles a lo largo de la vida esperada de un instrumento financiero.
corrección de valor por pérdidas	La corrección de valor por pérdidas crediticias esperadas en activos financieros medidos de acuerdo con el párrafo 4.1.2, cuentas por cobrar por arrendamientos y activos del contrato , el importe de deterioro de valor acumulado para los activos financieros medidos de acuerdo con el párrafo 4.1.2A y la provisión por pérdidas crediticias esperadas sobre compromisos de préstamo y contratos de garantía financiera .
ganancia o pérdida por modificación	El importe que surge de ajustar el importe en libros bruto de un activo financiero para reflejar los flujos de efectivo contractuales renegociados o modificados. La entidad recalculará el importe en libros bruto de un activo financiero como el valor presente de los pagos o cobros de efectivo futuros estimados durante la vida esperada del activo financiero modificado o renegociado que están descontados a la tasa de interés efectiva original del activo financiero (o tasa de interés efectiva ajustada por calidad crediticia para activos financieros con deterioro crediticio comprados u originados) o, cuando proceda, la tasa de interés efectiva revisada calculada de acuerdo con el párrafo 6.5.10. Al estimar los flujos de efectivo esperados de un activo financiero, una entidad considerará todos los términos contractuales del activo financiero (por ejemplo, pagos anticipados, opciones de compra y similares), pero no considerará las pérdidas crediticias esperadas , a menos que el activo financiero sea un activo financiero con deterioro crediticio comprado u originado , en cuyo caso una entidad considerará también las pérdidas crediticias esperadas que se consideraron al calcular la tasa de interés efectiva ajustada por calidad crediticia .
en mora	Un activo financiero está en mora cuando la contraparte ha dejado de efectuar un pago cuando contractualmente debía hacerlo.

NIIF 9

activos financieros comprados u originados, con deterioro crediticio	Activos financieros comprados u originados que tienen un deterioro crediticio en el momento del reconocimiento inicial.
fecha de reclasificación	El primer día del primer periodo sobre el que se informa que sigue al cambio del modelo de negocio que da lugar a que una entidad reclasifique los activos financieros.
compra o venta convencional	Una compra o venta de un activo financiero bajo un contrato cuyas condiciones requieren la entrega del activo durante un periodo que generalmente está regulado o surge de una convención establecida en el mercado correspondiente.
costos de transacción	Costos incrementales directamente atribuibles a la compra, emisión o disposición de un activo financiero o de un pasivo financiero (véase el párrafo B5.4.8). Un costo incremental es aquél en el que no se habría incurrido si la entidad no hubiese adquirido, emitido o dispuesto del instrumento financiero.

Los siguientes términos se definen en el párrafo 11 de la NIC 32, Apéndice A de la NIIF 7, en el Apéndice A de la NIIF 13 o en el Apéndice A de la NIIF 15 y se utilizan en esta Norma con el significado especificado en la NIC 32, la NIIF 7, la NIIF 13 o la NIIF 15:

- (a) riesgo de crédito (credit risk);²
- (b) instrumento de patrimonio;
- (c) valor razonable;
- (d) activo financiero;
- (e) instrumento financiero;
- (f) pasivo financiero;
- (g) precio de la transacción.

² Este término (como se define en la NIIF 7) se utiliza en los requerimientos para la presentación de los efectos de los cambios en el riesgo crediticio sobre pasivos designados como a valor razonable con cambios en resultados (véase el párrafo 5.7.7).

Apéndice B

Guía de aplicación

Este Apéndice es parte integrante de la Norma.

Alcance (Capítulo 2)

- B2.1 Algunos contratos requieren un pago basado en variables climáticas, geológicas u otro tipo de variables físicas. (Los basados en variables climáticas son a veces denominados “derivados climáticos”.) Si esos contratos no están dentro del alcance de la NIIF 17 *Contratos de Seguro*, están dentro del alcance de esta Norma.
- B2.2 Esta Norma no cambia los requerimientos relativos a los planes de beneficios a los empleados que cumplen con la NIC 26 *Contabilización e Información Financiera sobre Planes de Beneficios por Retiro*, ni a los acuerdos de regalías basados en el volumen de ingresos por ventas o servicios que se contabilicen de acuerdo con la NIIF 15 *Ingresos de Actividades Ordinarias Procedentes de Contratos con Clientes*.
- B2.3 A veces, una entidad realiza lo que ella ve como una “inversión estratégica” en instrumentos de patrimonio emitidos por otra entidad, con la intención de establecer o mantener una relación operativa a largo plazo con la entidad en la que ha realizado la inversión. La entidad inversora o participante en un negocio conjunto utiliza la NIC 28 *Inversiones en Asociadas y Negocios Conjuntos* para determinar si el método de la participación deberá aplicarse a esta inversión.
- B2.4 Esta Norma se aplica a los activos financieros y pasivos financieros que mantengan las aseguradoras y sean distintos de los derechos y obligaciones que el párrafo 2.1(e) excluye por surgir de contratos que están bajo el alcance de la NIIF 17.
- B2.5 Los contratos de garantía financiera pueden tener diversas formas legales, como por ejemplo una garantía, algunos tipos de carta de crédito, un contrato por incumplimiento de crédito o un contrato de seguro de crédito. Su tratamiento contable no depende de su forma legal. Los siguientes son ejemplos del tratamiento adecuado [véase el párrafo 2.1(e)]:
- (a) Aunque un contrato de garantía financiera cumpla la definición de un contrato de seguro de la NIIF 17 (véase el párrafo 7(e) de la NIIF 17), si el riesgo transferido es significativo, el emisor aplicará esta Norma. No obstante, si el emisor ha manifestado previa y explícitamente que considera tales contratos como contratos de seguro y ha utilizado la contabilidad aplicable a los contratos de seguro, el emisor podrá optar entre aplicar esta Norma o la NIIF 17 a esos contratos de garantía financiera. Si se aplica esta Norma, el párrafo 5.1.1 requiere que el emisor reconozca inicialmente un contrato de garantía financiera por su valor razonable. Si el contrato de garantía financiera se emitió a favor de un tercero no vinculado, dentro de una transacción aislada realizada en condiciones de independencia mutua, es probable que su valor razonable al comienzo sea igual a la prima recibida, salvo prueba

en contrario. Posteriormente, a menos que el contrato de garantía financiera se hubiese designado en su comienzo como al valor razonable con cambios en resultados, o a menos que se apliquen los párrafos 3.2.15 a 3.2.23 y B3.2.12 a B3.2.17 (cuando la transferencia de un activo financiero no cumple los requisitos para la baja en cuentas o se aplique el enfoque de la implicación continuada), el emisor medirá dicho contrato por el mayor de:

- (i) el importe determinado de acuerdo con la Sección 5.5; y
 - (ii) el importe reconocido inicialmente menos, en su caso, el importe acumulado de ingresos reconocidos de acuerdo con los principios de la NIIF 15 [véase el párrafo 4.2.1(c)].
- (b) Algunas garantías relacionadas con créditos no requieren, como condición previa para el pago, que el tenedor esté expuesto y haya incurrido en una pérdida por dejar el deudor de hacer pagos sobre el activo garantizado al llegar su vencimiento. Un ejemplo de esta garantía es uno que requiere pagos en respuesta a cambios en una calificación crediticia especificada o índice de crédito. Estas garantías no son contratos de garantía financiera tal como se definen en esta Norma, y no son contratos de seguro tal como se definen en la NIIF 17. Esas garantías son derivados y el emisor les aplicará esta Norma.
- (c) Si el contrato de garantía financiera hubiera sido emitido en conexión con una venta de bienes, el emisor aplicará la NIIF 15 para determinar cuándo reconocer los ingresos procedentes de la garantía y de la venta de bienes.

B2.6 Las manifestaciones de que un emisor considera ciertos contratos como contratos de seguro se encuentran, habitualmente, en sus comunicaciones a los consumidores y reguladores, en sus contratos, en la documentación de su actividad y en sus estados financieros. Además, los contratos de seguro están a menudo sujetos a exigencias contables que son distintas de las relativas a otros tipos de transacciones, como por ejemplo los contratos emitidos por bancos o por sociedades comerciales. En tales casos, los estados financieros del emisor, habitualmente, incluirán una declaración relativa a la aplicación de esas exigencias contables.

Reconocimiento y baja en cuentas (Capítulo 3)

Reconocimiento inicial (Sección 3.1)

B3.1.1 Como consecuencia del principio establecido en el párrafo 3.1.1, una entidad reconocerá en su estado de situación financiera todos sus derechos y obligaciones contractuales por derivados como activos y pasivos, respectivamente, excepto los derivados que impiden que una transferencia de activos financieros sea contabilizada como una venta (véase el párrafo B3.2.14). Si una transferencia de activos financieros no cumple los requisitos para la baja en cuentas, el receptor de la transferencia no debe reconocer el activo transferido como un activo (véase el párrafo B3.2.15).

B3.1.2 Los siguientes son ejemplos de aplicación del principio establecido en el párrafo 3.1.1:

- (a) Las partidas por cobrar o por pagar de forma incondicional se reconocen como activos o pasivos cuando la entidad se convierte en parte del contrato y, como consecuencia de ello, tiene el derecho legal a recibir efectivo o la obligación legal de pagarlo.
- (b) Los activos a ser adquiridos o los pasivos a ser incurridos como resultado de un compromiso en firme de comprar o vender bienes o servicios, no se reconocen generalmente hasta que al menos alguna de las partes haya ejecutado sus obligaciones según el contrato. Por ejemplo, una entidad que recibe un pedido en firme generalmente no lo reconoce como un activo (y la entidad que solicita el pedido no lo reconoce como un pasivo) en el momento del compromiso ya que, por el contrario, retrasa el reconocimiento hasta que los bienes o servicios pedidos hayan sido expedidos, entregados o se ha realizado la prestación. Si un compromiso en firme de compra o venta de partidas no financieras está dentro del alcance de esta Norma, de acuerdo con los párrafos 2.4 a 2.7, su valor razonable neto se reconocerá como un activo o pasivo en la fecha del compromiso [véase el párrafo B4.1.30(c)]. Además, si un compromiso en firme no reconocido previamente se designa como partida cubierta en una cobertura del valor razonable, cualquier cambio en el valor razonable neto atribuible al riesgo cubierto se reconocerá como un activo o pasivo después del inicio de la cobertura (véanse los párrafos 6.5.8(b) y 6.5.9).
- (c) Un contrato a término que está dentro del alcance de esta Norma (véanse los párrafos 2.1) se reconoce como activo o pasivo en la fecha del compromiso, y no en la fecha en la que tiene lugar la liquidación. Cuando una entidad se convierte en parte en un contrato a término, los valores razonables de los derechos y obligaciones son frecuentemente iguales, así que el valor razonable neto del contrato a término es cero. Si el valor razonable neto de los derechos y obligaciones es distinto de cero, el contrato se reconocerá como un activo o pasivo.
- (d) Los contratos de opción, que estén dentro del alcance de esta Norma (véase el párrafo 2.1), se reconocerán como activos o pasivos cuando el tenedor o el emisor se conviertan en parte del contrato.
- (e) Las transacciones futuras planeadas, con independencia de la probabilidad de que ocurran, no son activos ni pasivos porque la entidad no se ha convertido en parte de ningún contrato.

Compra o venta convencional de un activo financiero

B3.1.3 Una compra o venta convencional de activos financieros se reconocerá utilizando la contabilidad de la fecha de contratación o la contabilidad de la fecha de liquidación, como se describe en los párrafos B3.1.5 y B3.1.6. Una entidad aplicará el mismo método de forma congruente para todas las compras y ventas de activos financieros que se clasifiquen de la misma forma de acuerdo con esta Norma. A estos efectos los activos que se midan

NIF 9

obligatoriamente a valor razonable con cambios en resultados formarán una clasificación separada de los activos designados como a valor razonable con cambios en resultados. Además, las inversiones en instrumentos de patrimonio contabilizadas usando la opción proporcionada por el párrafo 5.7.5 forma una clasificación separada.

- B3.1.4 Un contrato que requiera o permita la liquidación neta del cambio en el valor del contrato no es un contrato convencional. Por el contrario, dicho contrato se contabilizará como un derivado durante el periodo entre la fecha de contratación y la fecha de liquidación.
- B3.1.5 La fecha de contratación es la fecha en la que una entidad se compromete a comprar o vender un activo. La contabilidad de la fecha de contratación hace referencia a (a) el reconocimiento a la fecha de la contratación del activo a recibir y del pasivo a pagar, y (b) la baja en cuentas del activo que se vende, el reconocimiento de cualquier ganancia o pérdida en la disposición y el reconocimiento de una cuenta por cobrar procedente del comprador en la fecha de contratación. Por lo general, los intereses no comienzan a acumularse (devengarse) sobre el activo y el correspondiente pasivo hasta la fecha de liquidación, cuando el título se transfiere.
- B3.1.6 La fecha de liquidación es la fecha en que un activo se entrega a o por la entidad. La contabilización a la fecha de liquidación hace referencia a (a) el reconocimiento del activo en el día en que lo recibe la entidad, y (b) la baja en cuentas del activo y el reconocimiento de cualquier ganancia o pérdida por la disposición en el día en que se produce su entrega por parte de la entidad. Cuando se aplica la contabilidad a la fecha de liquidación, una entidad contabilizará cualquier cambio en el valor razonable del activo a recibir, que se produzca durante el periodo que va desde la fecha de contratación hasta la fecha de liquidación, de la misma forma en que contabiliza el activo adquirido. En otras palabras, el cambio en el valor no se reconocerá en los activos medidos al costo amortizado; pero se reconocerá en el resultado del periodo para los activos clasificados como activos financieros medidos al valor razonable con cambios en resultados; y se reconocerá en otro resultado integral para activos financieros medidos a valor razonable con cambios en otro resultado integral de acuerdo con el párrafo 4.1.2A y para inversiones en instrumentos de patrimonio contabilizadas de acuerdo con el párrafo 5.7.5.

Baja en cuentas de activos financieros (Sección 3.2)

B3.2.1 El siguiente organigrama ilustra cuándo y en qué medida se registra la baja en cuentas de un activo financiero.

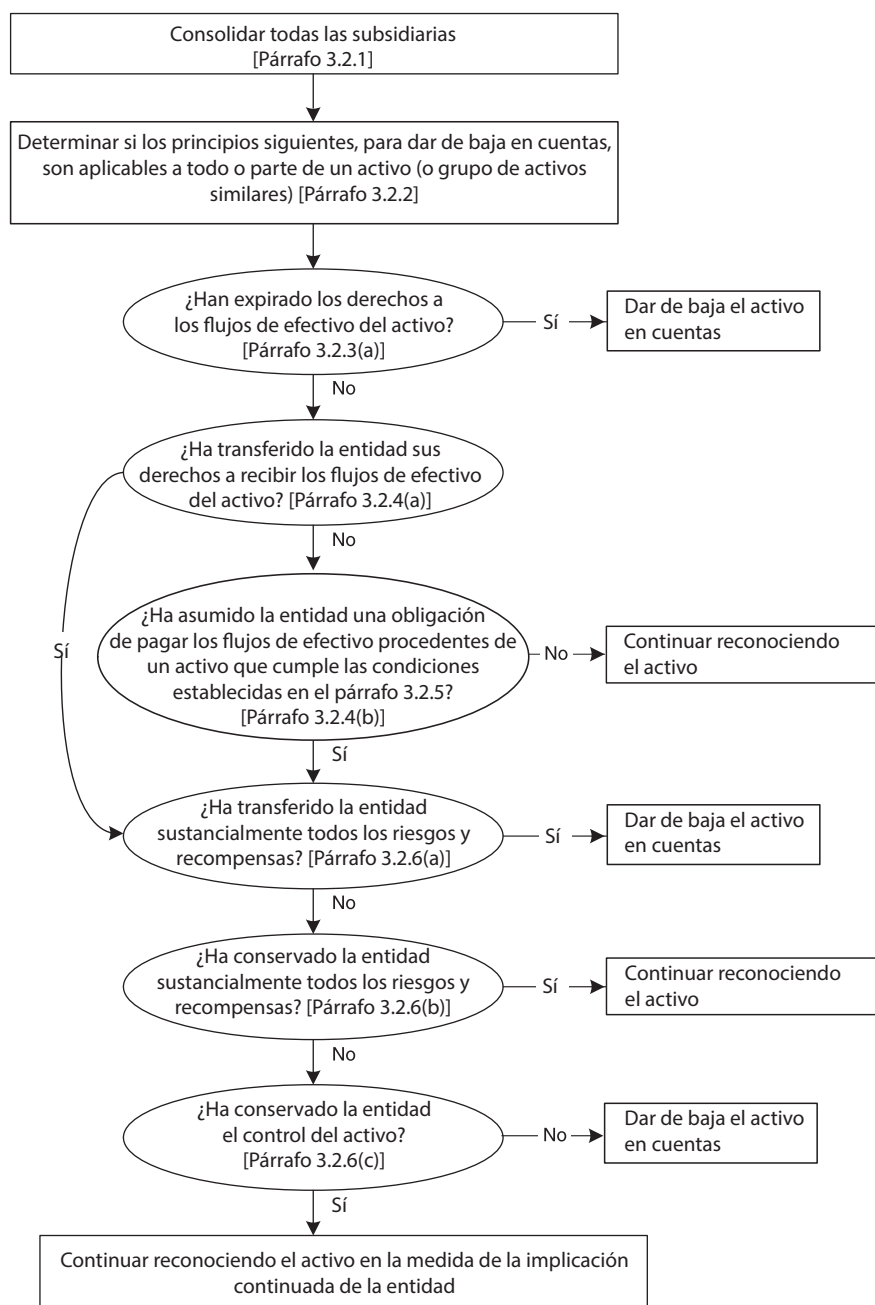

Acuerdos según los cuales una entidad retiene los derechos contractuales a recibir los flujos de efectivo de un activo financiero, pero asume una obligación contractual de pagar los flujos de efectivo a uno o más perceptores [párrafo 3.2.4(b)]

B3.2.2 La situación descrita en el párrafo 3.2.4(b) (cuando una entidad retiene el derecho contractual a recibir los flujos de efectivo de un activo financiero, pero asume una obligación contractual de pagar los flujos de efectivo a uno o más perceptores) puede tener lugar, por ejemplo, si la entidad es un fideicomiso, y emite a favor de los inversores derechos de participación en beneficios sobre los activos financieros subyacentes que posee, suministrando también el servicio de administración de aquellos activos financieros. En ese caso, los activos financieros cumplirán los requisitos para la baja en cuentas siempre que se satisfagan las condiciones establecidas en los párrafos 3.2.5 y 3.2.6.

B3.2.3 Al aplicar el párrafo 3.2.5, la entidad puede ser, por ejemplo, quien ha originado el activo financiero, o puede ser un grupo que incluye una subsidiaria que haya adquirido el activo financiero y transfiera los flujos de efectivo a inversores que son terceros no vinculados.

Evaluación de la transferencia de los riesgos y recompensas de la propiedad (párrafo 3.2.6)

B3.2.4 Los siguientes son ejemplos de casos en que una entidad ha transferido de manera sustancial todos los riesgos y recompensas de la propiedad:

- (a) la venta incondicional de un activo financiero;
- (b) la venta de un activo financiero juntamente con una opción para su recompra por su valor razonable en el momento de la recompra; y
- (c) la venta de un activo financiero con una opción de compra o venta cuyo precio de ejercicio que tenga un precio de ejercicio muy desfavorable (es decir, la opción tiene un precio de ejercicio tan desfavorable que es altamente improbable que sea favorable antes de que expire el plazo).

B3.2.5 Ejemplos de casos en que una entidad ha retenido de forma sustancial todos los riesgos y recompensas de la propiedad:

- (a) una transacción de venta con recompra posterior, cuando el precio de recompra es un precio fijo o bien igual al precio de venta más la rentabilidad normal del prestamista;
- (b) un contrato de préstamo de valores;
- (c) la venta de un activo financiero junto con una permuta de rendimientos totales que devuelve la exposición al riesgo de mercado a la entidad;
- (d) la venta de un activo financiero junto con una opción de compra o venta que tenga un precio muy favorable (es decir, una opción cuyo precio de ejercicio es tan favorable, que es altamente improbable que sea desfavorable antes de la expiración del contrato); y

- (e) una venta de cuentas por cobrar a corto plazo en las cuales la entidad garantiza que compensará al receptor de la transferencia por pérdidas crediticias que probablemente ocurran.

B3.2.6 Si una entidad determina que, como resultado de una transferencia, ha cedido de manera sustancial todos los riesgos y recompensas de la propiedad del activo transferido, no reconocerá en un periodo futuro al activo nuevamente transferido, a menos que vuelva a comprar dicho activo a través de una nueva transacción.

Evaluación de la transferencia del control

B3.2.7 Una entidad no habrá retenido el control de un activo transferido si el receptor de la transferencia tiene la capacidad práctica de vender el activo transferido. Una entidad habrá retenido el control de un activo transferido si el receptor de la transferencia no tiene la capacidad práctica de vender el activo transferido. El receptor de la transferencia tendrá la capacidad práctica de vender un activo transferido si se negocia en un mercado activo, porque el receptor de la transferencia puede volver a comprar el activo transferido en el mercado si fuera necesario devolver el activo a la entidad. Por ejemplo, el receptor de la transferencia puede tener la capacidad práctica de vender un activo transferido si este activo está sujeto a una opción que permite a la entidad volver a comprarlo, pero el receptor de la transferencia puede obtener fácilmente el activo en el mercado si la opción fuera ejercida. El receptor de la transferencia no tiene la capacidad práctica de vender un activo transferido si la entidad retiene dicha opción, y el receptor de la transferencia no puede obtener fácilmente el activo transferido en el mercado cuando la entidad transferidora ejercite su opción.

B3.2.8 El receptor de la transferencia solo tiene la capacidad práctica de vender el activo transferido si puede venderlo en su integridad a un tercero no relacionado, y es capaz de ejercer esta capacidad unilateralmente, sin restricciones adicionales impuestas en la transferencia. La cuestión clave es lo que el receptor de la transferencia sea capaz de hacer en la práctica, no qué derechos contractuales tiene el receptor de la transferencia respecto a lo que pueda hacer con el activo transferido o qué prohibiciones contractuales puedan existir. En particular:

- (a) un derecho contractual de vender o disponer por otra vía del activo transferido tiene poco efecto práctico si no existe mercado para el activo transferido; y
- (b) la capacidad para disponer del activo transferido tiene poco efecto práctico si no puede ser libremente ejercida. Por esa razón:
 - (i) la capacidad del receptor de la transferencia para disponer del activo transferido debe ser independiente de las acciones de otros (es decir, debe ser una capacidad unilateral); y
 - (ii) el receptor de la transferencia debe ser capaz de disponer del activo transferido sin necesidad de incorporar condiciones restrictivas o cláusulas limitativas a la transferencia (por ejemplo, condiciones sobre la administración de un activo por

préstamo o una opción que otorgue al receptor de la transferencia el derecho a volver a comprar el activo).

- B3.2.9 Que sea improbable que el receptor de la transferencia venda el activo transferido no significa, por sí mismo, que el transferidor ha retenido el control del activo transferido. Sin embargo, si la existencia de una opción de venta o una garantía impiden al receptor de la transferencia la venta del activo transferido, el transferidor habrá retenido el control del activo transferido. Por ejemplo, una opción de venta o una garantía que sea suficientemente valiosa impedirá al receptor de la transferencia la venta del activo transferido porque el receptor no vendería, en la práctica, el activo transferido a un tercero sin incluir una opción similar u otras condiciones restrictivas. En vez de ello, el receptor de la transferencia mantendría el activo transferido con el fin de obtener los pagos de acuerdo con la garantía o la opción de venta. Bajo estas circunstancias, el transferidor habrá retenido el control sobre el activo transferido.

Transferencias que cumplen los requisitos para la baja en cuentas

- B3.2.10 Una entidad puede retener el derecho a una parte de los pagos por intereses sobre los activos transferidos, como compensación por la administración de esos activos. La parte de los pagos por intereses a los cuales la entidad renunciaría, en el momento de la resolución o transferencia del contrato de administración de los activos transferidos, se asigna al activo o pasivo por administración del activo transferido. La parte de los pagos por intereses a los cuales no renunciaría, es una cuenta por cobrar representativa del interés que se ha segregado. Por ejemplo, si una entidad no renunciara a ningún pago por interés en el momento de la resolución o transferencia del contrato por administración del activo transferido, el diferencial de intereses total es una cuenta por cobrar representativa del interés segregado. Al objeto de aplicar el párrafo 3.2.13, para distribuir el importe en libros de la cuenta por cobrar, entre la parte que se da de baja y la parte que se continúa reconociendo, se utilizarán los valores razonables del activo por administración y de la partida por cobrar representativa del interés segregado. Si no se ha especificado ninguna comisión por administración del activo transferido, o no se espera que la comisión a recibir compense adecuadamente a la entidad por el desarrollo de esta administración, el pasivo por la obligación de administrar el activo transferido se reconoce a su valor razonable.
- B3.2.11 Al medir los valores razonables de la parte que continúa reconociéndose y de la que se da de baja en cuentas, al efecto de aplicar el párrafo 3.2.13, una entidad aplicará los requerimientos de medición del valor razonable de la NIIF 13 *Medición del Valor Razonable*, además de los del párrafo 3.2.14.

Transferencias que no cumplen los requisitos para la baja en cuentas

- B3.2.12 Lo que sigue es una aplicación del principio establecido en el párrafo 3.2.15. Si una garantía otorgada por la entidad por pérdidas por incumplimiento sobre el activo transferido impide la baja en cuentas de éste porque la entidad ha retenido de forma sustancial los riesgos y recompensas de su propiedad, el

activo transferido continuará reconociéndose en su integridad y la contraprestación recibida se registrará como un pasivo.

Implicación continuada en activos transferidos

B3.2.13 Los siguientes son ejemplos de la forma en que una entidad medirá el activo transferido y el pasivo asociado, de acuerdo con el párrafo 3.2.16.

Para todos los activos

- (a) Si la garantía suministrada por una entidad para pagar pérdidas por incumplimiento sobre un activo transferido impide que el activo transferido sea dado de baja en cuentas en la medida de su implicación continuada, el activo transferido se medirá en la fecha de la transferencia al menor entre (i) el importe en libros del activo, y (ii) el importe máximo de la contraprestación recibida en la transferencia que la entidad puede ser requerida a devolver (“el importe garantizado”). Posteriormente, el valor razonable inicial de la garantía se reconocerá en el resultado del periodo cuando (o a medida que) la obligación se satisfaga (de acuerdo con los principios de la NIIF 15) y el importe en libros del activo se reducirá por cualquier corrección de valor por pérdidas.

Activos medidos al costo amortizado

- (b) Si la obligación por una opción de venta emitida por la entidad o el derecho por una opción de compra mantenida impiden dar de baja al activo transferido, y la entidad mide el activo transferido al costo amortizado, el pasivo asociado se medirá a su costo (es decir, la contraprestación recibida) ajustado por la amortización de cualquier diferencia entre ese costo y el importe en libros bruto del activo transferido en la fecha de vencimiento de la opción. Por ejemplo, puede suponerse que el importe en libros bruto del activo en la fecha de la transferencia es de 98 u.m., y que la contraprestación recibida es de 95 u.m. El importe en libros bruto del activo en la fecha de ejercicio de la opción será de 100 u.m. El importe en libros inicial del pasivo asociado será de 95 u.m. y la diferencia entre las 95 y las 100 u.m. se reconocerá en el resultado del periodo utilizando el método de la tasa de interés efectiva. Si se ejercita la opción, cualquier diferencia entre el importe en libros del pasivo asociado y el precio de ejercicio, será reconocida en el resultado del periodo.

Activos medidos al valor razonable

- (c) Si la existencia de un derecho por una opción de compra, retenida por la entidad, impide dar de baja al activo transferido, y la entidad mide este activo transferido al valor razonable, dicho activo continuará medido al valor razonable. El pasivo asociado se medirá (i) por el precio de ejercicio de la opción menos el valor temporal de la misma, si dicha opción tiene precio de ejercicio favorable o indiferente, respectivamente, o (ii) por el valor razonable del activo transferido menos el valor temporal de la opción, si dicha opción tiene precio

desfavorable de ejercicio. El ajuste efectuado en la medición del pasivo asociado asegura que los importes en libros netos del activo y del pasivo asociado sean el valor razonable del derecho de opción de compra. Por ejemplo, si el valor razonable del activo subyacente es de 80 u.m., el precio de ejercicio de la opción es 95 u.m. y el valor temporal de la opción es de 5 u.m., el importe en libros del pasivo asociado será de 75 u.m. (80 u.m. – 5 u.m.), mientras que el importe en libros del activo transferido será de 80 u.m. (es decir, su valor razonable).

- (d) Si la existencia de una opción de venta, emitida por una entidad, impide que se dé de baja al activo transferido y la entidad lo mide por su valor razonable, el pasivo asociado se medirá al precio de ejercicio de la opción más el valor temporal de la misma. La medición de un activo al valor razonable se limita al menor entre el valor razonable y el precio de ejercicio de la opción, puesto que la entidad no tiene derecho a los incrementos en el valor razonable del activo transferido por encima del precio de ejercicio de la opción. Esto asegura que los importes netos en libros del activo transferido y del pasivo asociado sean el valor razonable de la obligación incluida en la opción de venta. Por ejemplo, si el valor razonable del activo subyacente es de 120 u.m., el precio de ejercicio de la opción es de 100 u.m. y el valor temporal de la opción es de 5 u.m., el importe en libros del pasivo asociado será de 105 u.m. (100 u.m. + 5 u.m.), mientras que el importe en libros del activo será de 100 u.m. (en este caso, el precio de ejercicio de la opción).
- (e) Si un contrato que asegure un precio que esté entre un máximo y mínimo, que resulte de la combinación de una opción de compra adquirida y una opción de venta emitida, impide que se dé de baja en cuentas un activo transferido, y la entidad mide ese activo al valor razonable, continuará midiendo el activo por su valor razonable. El pasivo asociado se medirá por (i) la suma del precio de ejercicio de la opción de compra y del valor razonable de la opción de venta, menos el valor temporal de la opción de compra, si la opción de compra tiene un precio de ejercicio favorable o indiferente, respectivamente, o (ii) la suma del valor razonable del activo y del valor razonable de la opción de venta, menos el valor temporal de la opción de compra, si la opción de compra tiene un precio de ejercicio desfavorable. El ajuste efectuado en la medición del pasivo asociado asegura que los importes en libros netos del activo y del pasivo asociado sean iguales al valor razonable de las opciones compradas y emitidas por la entidad. Por ejemplo, supóngase que una entidad transfiere un activo financiero, que se mide por su valor razonable, mientras que simultáneamente adquiere una opción de compra con precio de ejercicio de 120 u.m. y emite una opción de venta con un precio de ejercicio de 80 u.m. Los valores temporales de las opciones de venta y de compra son de 1 u.m. y 5 u.m., respectivamente. En este caso, la entidad reconoce un activo por 100 u.m. (el valor razonable del activo) y un pasivo asociado por 96 u.m. [(100 u.m. + 1 u.m.) - 5 u.m.]. Esto da un valor del activo neto de 4

u.m., que es el valor razonable de las opciones mantenidas y emitidas por la entidad.

Todas las transferencias

- B3.2.14 En la medida que la transferencia de un activo financiero no cumpla los requisitos para la baja en cuentas, los derechos u obligaciones contractuales del transferidor, relativos a la transferencia, no se contabilizarán separadamente como derivados si del reconocimiento, tanto del derivado como del activo transferido o del pasivo surgido de la transferencia, resultarían en reconocer dos veces los mismos derechos y obligaciones. Por ejemplo, una opción de compra retenida por el transferidor puede impedir que una transferencia de activos financieros se contabilice como una venta. En este caso, la opción de compra no se reconoce separadamente como un activo derivado.
- B3.2.15 En la medida en que una transferencia de un activo financiero no cumpla con los requisitos para la baja en cuentas, el receptor de la transferencia no reconocerá el activo transferido como un activo. El receptor de la transferencia dará de baja el efectivo o la contraprestación pagada, y reconocerá una cuenta por cobrar al transferidor. Si el transferidor tiene tanto el derecho como la obligación de adquirir por un importe fijo de nuevo el control sobre la totalidad del activo transferido (tal como en un acuerdo de recompra) el receptor puede medir su cuenta por cobrar al costo amortizado si cumple los criterios del párrafo 4.1.2.

Ejemplos

- B3.2.16 Los siguientes ejemplos ilustran la aplicación de los principios de baja en cuentas de esta Norma.
- (a) *Acuerdos de recompra y préstamos de valores.* Si un activo financiero es vendido en un acuerdo que implique su recompra a un precio fijo, o al precio de venta más la rentabilidad normal del prestamista, o si se ha prestado con el acuerdo de devolverlo al transferidor, no se dará de baja en cuentas, porque el transferidor retiene de forma sustancial los riesgos y recompensas de la propiedad. Si el receptor de la transferencia obtiene el derecho a vender o pignorar el activo, el transferidor reclasificará el activo, en su estado de situación financiera, como un activo prestado o una cuenta por cobrar por recompra de activos.
- (b) *Acuerdos de recompra y préstamos de valores—activos que son sustancialmente iguales.* Si un activo financiero se vende según un acuerdo para volver a comprar ese activo u otro sustancialmente igual, a un precio fijo o a un precio de venta más la rentabilidad normal del prestamista, o si el activo financiero es obtenido en préstamo o prestado bajo un acuerdo de devolver el mismo o sustancialmente el mismo activo al transferidor, no se dará de baja en cuentas porque el transferidor retiene de manera sustancial todos los riesgos y recompensas de la propiedad.

- (c) *Acuerdos de recompra y préstamos de valores—derechos de sustitución.* Si un acuerdo de recompra a un precio de recompra fijo o a un precio igual al precio de venta más la rentabilidad normal del prestamista, o una transacción de préstamo de valores que sea similar a las anteriores, otorga el derecho al receptor de la transferencia a sustituir activos que son similares y de valor razonable igual al del activo transferido en la fecha de recompra, el activo vendido o prestado en dicha recompra o transacción de préstamo de valores no se dará de baja en cuentas, porque el transferidor retiene de manera sustancial todos los riesgos y recompensas de la propiedad.
- (d) *Derecho a la primera opción de recompra al valor razonable.* Si una entidad vende un activo financiero y retiene solo el derecho a la primera opción para comprar el activo transferido por su valor razonable, si el receptor de la transferencia posteriormente lo vende, la entidad dará de baja en cuentas el activo porque ha transferido de manera sustancial todos los riesgos y recompensas de la propiedad.
- (e) *Transacción de venta y recompra inmediata.* La recompra de un activo financiero poco después de haberlo vendido se denomina a veces venta y recompra inmediata. Dicha recompra no excluye la baja en cuentas, siempre que la transacción original cumpliera los requisitos para producir la baja en cuentas. Sin embargo, si el acuerdo para vender el activo financiero se realiza de manera concurrente a un acuerdo para volver a comprar ese mismo activo, a un precio fijo o por su precio de venta más la rentabilidad normal del prestamista, entonces el activo no se dará de baja en cuentas.
- (f) *Opciones de venta y de compra que son muy favorables.* Si un activo financiero transferido se puede volver a comprar por el transferidor y la opción de compra tiene un precio de ejercicio que es muy favorable, la transferencia no cumple con los requisitos para la baja en cuentas, porque el transferidor ha retenido de manera sustancial todos los riesgos y recompensas de la propiedad. De forma similar, si un activo financiero puede ser vendido nuevamente por el receptor de la transferencia y la opción de venta tiene un precio de ejercicio que es muy favorable, dicha transferencia no cumple los requisitos para la baja en cuentas porque el receptor de la transferencia ha retenido de manera sustancial todos los riesgos y recompensas de la propiedad.
- (g) *Opciones de compra y venta que son muy desfavorables.* Un activo financiero que se transfiere sujeto solamente a una opción de venta a favor del receptor de la transferencia que tiene un precio de ejercicio muy desfavorable, o a una opción de compra a favor del transferidor que es muy desfavorable se dará de baja en cuentas. Esto es así porque el transferidor ha cedido de forma sustancial todos los riesgos y recompensas de la propiedad.

- (h) *Activos que se pueden conseguir fácilmente, sujetos a una opción de compra que no tiene un precio de ejercicio ni muy favorable ni muy desfavorable.* Si una entidad tiene una opción de compra sobre un activo que se puede conseguir fácilmente en el mercado, y la opción tiene un precio de ejercicio ni muy favorable ni muy desfavorable, el activo se dará de baja en cuentas. Esto es así porque la entidad (i) no ha retenido ni transferido de forma sustancial todos los riesgos y recompensas de la propiedad, y (ii) no ha retenido el control. No obstante, si el activo no se pudiera conseguir fácilmente en el mercado, la baja en cuentas está prohibida, en la proporción del importe del activo que esté sujeta a la opción de compra, porque la entidad ha retenido el control de dicho activo.
- (i) *Un activo que no se puede conseguir fácilmente y está sujeto a una opción de venta emitida por una entidad, que tiene un precio de ejercicio ni muy favorable ni muy desfavorable.* Si una entidad transfiere un activo financiero que no se puede conseguir fácilmente en el mercado, y emite una opción de venta que tiene un precio de ejercicio no muy desfavorable, la entidad ni retiene ni transfiere de manera sustancial todos los riesgos y recompensas de la propiedad, a causa de la opción de venta emitida. La entidad habrá retenido el control del activo si la opción de venta es lo suficientemente importante para impedir al receptor de la transferencia la venta del activo, en cuyo caso el activo continuará siendo reconocido en la medida de la implicación continuada del transferidor (véase el párrafo B3.2.9). La entidad transferirá el control del activo si la opción de venta no es lo suficientemente importante para impedir al receptor de la transferencia la venta del activo, en cuyo caso éste se dará de baja en cuentas.
- (j) *Activos sujetos a una opción de compra o venta al valor razonable, o a un acuerdo de recompra a término al valor razonable.* La transferencia de un activo financiero que está sujeta únicamente a una opción de compra o venta con un precio de ejercicio, o a un acuerdo de recompra a término con un precio aplicable, igual al valor razonable del activo financiero en el momento de la recompra, conlleva la baja en cuentas a causa de la transferencia de forma sustancial de todos los riesgos y recompensas de la propiedad.
- (k) *Opciones de compra o venta a liquidar en efectivo.* Una entidad evaluará la transferencia de un activo financiero, que esté sujeta a una opción de compra o de venta o a un acuerdo de recompra a término que será liquidada en efectivo, para determinar si ha transferido o retenido de forma sustancial todos los riesgos y recompensas de la propiedad. Si la entidad no ha retenido de forma sustancial todos los riesgos y recompensas de la propiedad del activo transferido, procederá a determinar si ha retenido el control del activo transferido. Que la opción de compra o venta o el acuerdo de recompra a término se liquiden por el neto en efectivo no significa de forma automática que la entidad haya transferido el control [véanse los párrafos B3.2.9 y (g), (h) e (i) anteriores].

- (l) *Cláusula de reclamación de cuentas.* La existencia de una cláusula de reclamación de cuentas es una opción de recompra (o de compra) incondicional, que otorga a la entidad el derecho a reclamar los activos transferidos con sujeción a algunas restricciones. Siempre que dicha opción implique que la entidad no ha retenido ni ha transferido de forma sustancial todos los riesgos y recompensas de la propiedad, su existencia impedirá la baja en cuentas, pero solo en la medida correspondiente al importe sujeto a la recompra (suponiendo que el receptor de la transferencia no pueda vender los activos). Por ejemplo, si el importe en libros y el ingreso recibido por la transferencia de activos por préstamos es de 100.000 u.m. y cualquier préstamo individual puede ser vuelto a comprar pero el importe agregado de los préstamos recomprados no puede exceder de 10.000 u.m., las 90.000 u.m. cumplirían los requisitos para la baja en cuentas.
- (m) *Opciones de liquidación de cuentas.* Una entidad, que puede ser un transferidor que administra activos transferidos, puede tener una opción de liquidación de cuentas, que le permite comprar activos transferidos residuales cuando el importe de los activos pendientes de cobro descienda a un nivel determinado, al cual el costo de administración de dichos activos se vuelve oneroso en relación con los beneficios que pueda producir su administración. Siempre que dicha opción de liquidación de cuentas suponga que la entidad no retiene ni transfiere de forma sustancial todos los riesgos y los beneficios de la propiedad, y el receptor de la transferencia no pueda vender los activos, su existencia impedirá la baja en cuentas, pero sólo en la medida del importe que esté sujeto a la opción de compra.
- (n) *Participaciones subordinadas retenidas y garantías crediticias.* Una entidad puede conceder al receptor de la transferencia mejoras crediticias mediante la subordinación de la totalidad o de una parte de sus participaciones retenidas en el activo transferido. De forma alternativa, una entidad puede conceder al receptor de la transferencia mejoras en la calidad del crédito en forma de garantías crediticias, que podrían ser ilimitadas o limitadas a un importe especificado. Si la entidad retiene de forma sustancial todos los riesgos y recompensas de la propiedad del activo transferido, el activo continuará reconociéndose en su integridad. Si la entidad retiene algunos, pero no sustancialmente todos, los riesgos y recompensas de la propiedad y ha retenido el control, se prohíbe la baja en cuentas en la cuantía del importe de efectivo u otros activos que la entidad pueda ser requerida a pagar.
- (o) *Permuta de rendimientos totales.* Una entidad puede vender un activo financiero a un receptor de la transferencia y llevar a cabo con él un acuerdo de permuta de rendimientos totales, mediante la cual todos los flujos de efectivo por pago por intereses procedentes del activo subyacente se envían a la entidad a cambio de un pago fijo o de un pago a tasa de interés variable, de forma que cualquier incremento o decremento en el valor razonable del activo subyacente quedará

absorbido por la entidad. En tal caso, estará prohibida la baja en cuentas de la totalidad del activo.

- (p) *Permuta de tasas de interés.* Una entidad puede transferir al receptor de la transferencia un activo financiero a interés fijo y realizar con él un acuerdo de permuta financiera de tasas de interés, para recibir una tasa de interés fija y pagar una tasa de interés variable basada en un importe nominal, que es igual al principal del activo financiero transferido. La permuta financiera de tasas de interés no excluye la baja en cuentas del activo transferido, siempre que los pagos de la permuta financiera no estén condicionados a los pagos realizados sobre el activo transferido.
- (q) *Permuta financiera de tasas de interés con principales que se van amortizando.* Una entidad puede transferir a un receptor de la transferencia un activo financiero a tasa fija de interés que se va amortizando con el tiempo, y realizar un acuerdo de permuta financiera de tasas de interés que tenga en cuenta la amortización de los principales, de forma que reciba una tasa de interés fija y pague una tasa de interés variable sobre un importe nominal. Si el importe nominal de la permuta financiera se amortiza de forma que iguale el importe principal del activo financiero transferido pendiente en cualquier punto del tiempo, la permuta financiera podría implicar, por lo general, que la entidad retiene de forma sustancial el riesgo de pago anticipado, en cuyo caso podrá continuar reconociendo el total del activo transferido o continuar reconociendo éste solo en la medida de su implicación continuada. Por el contrario, si la amortización del importe nominal de la permuta financiera no está vinculada al importe del principal pendiente del activo transferido, dicha permuta financiera no implicaría que la entidad retiene el riesgo de pago anticipado del activo. Por lo tanto, la existencia de este tipo de permuta financiera no impedirá la baja en cuentas del activo transferido, siempre que los pagos de la permuta no estén condicionados a los pagos por interés realizados en el activo transferido, y la permuta financiera no conlleve que la entidad retiene cualquier otro riesgo o ventaja significativos que se refieran a la propiedad del activo transferido.
- (r) *Cancelación.* Una entidad no tiene expectativas razonables de recuperar los flujos de efectivo contractuales de un activo financiero en su totalidad o parcialmente.

B3.2.17 Este párrafo ilustra la aplicación del enfoque de la implicación continuada cuando dicha implicación continuada de la entidad se centra en una parte del activo financiero.

Supóngase que una entidad tiene una cartera de préstamos con posibilidad de pago anticipado cuyo cupón y tasa de interés efectiva es del 10 por ciento, y cuyo importe principal y costo amortizado son 10.000 u.m. Realiza una transacción en la cual, a cambio de un pago de 9.115 u.m., el receptor de la transferencia obtiene el derecho a 9.000 u.m. de cualquiera de los cobros de principal más intereses al 9,5 por ciento. La entidad retiene el derecho a 1.000 u.m. de cobros de principal más intereses al 10 por ciento, más el exceso correspondiente al diferencial del 0,5 por ciento sobre las 9.000 u.m. restantes de principal. Los cobros procedentes de pagos anticipados se distribuyen proporcionalmente entre la entidad y el receptor de la transferencia en la proporción de 1 a 9, pero cualquier incumplimiento se deduce de la participación de la entidad de 1.000 u.m., hasta que dicha participación se agote. El valor razonable de los préstamos en la fecha de la transacción es de 10.100 u.m. y el valor razonable del exceso correspondiente al diferencial de 0,5 por ciento es 40 u.m.

La entidad determina que ha transferido algunos riesgos y recompensas significativas de la propiedad (por ejemplo, el riesgo significativo de pago anticipado) pero también ha retenido algunos riesgos y recompensas significativos inherentes a la propiedad (a causa de su participación retenida subordinada) y ha retenido el control. Por lo tanto, aplica el enfoque de la implicación continuada.

Para aplicar esta Norma, la entidad analiza la transacción como (a) la retención de una participación retenida completamente proporcional en lo que se refiere a las 1.000 u.m., más (b) la subordinación de la participación retenida, que otorga al receptor de la transferencia mejoras en la calidad de los créditos por pérdidas que pudiera tener.

La entidad calcula que 9.090 u.m. (el 90% de 10.100 u.m.) de la contraprestación recibida de 9.115 u.m. representa la contraprestación recibida por la porción del 90 por ciento totalmente proporcional. El resto de la contraprestación recibida (25 u.m.) representa la contraprestación recibida por subordinar su participación retenida a conceder mejoras en la calidad de los créditos al receptor de la transferencia para compensarle por pérdidas en ellos. Además, el exceso correspondiente al diferencial de 0,5 por ciento representa la contraprestación recibida por la mejora crediticia. Por consiguiente, la contraprestación total recibida por la mejora en la calidad de los créditos es de 65 u.m. (25 u.m. + 40 u.m.).

continúa...

...continuación

La entidad calcula la ganancia o pérdida de la venta de la porción del 90 por ciento de los flujos de efectivo. Suponiendo que los valores razonables separados de la parte del 90 por ciento transferida y de la parte del 10 por ciento retenida no están disponibles en la fecha de la transferencia, la entidad distribuye el importe en libros del activo, de acuerdo con el párrafo 3.2.14 de la NIIF 9, de la forma siguiente:

	<i>Valor razonable</i>	<i>Porcentaje</i>	<i>Importe en libros asignado</i>
Porción transferida	9.090	90%	9.000
Porción retenida	1.010	10%	1.000
Total	10.100		10.000

La entidad computa su ganancia o pérdida sobre la venta de la porción correspondiente al 90 por ciento de los flujos de efectivo, deduciendo el importe en libros distribuido a la porción transferida de la contraprestación recibida, es decir 90 u.m. (9.090 u.m. – 9.000 u.m.). El importe en libros de la parte retenida por la entidad es de 1.000 u.m.

Además, la entidad reconoce la implicación continuada que resulta de la subordinación de la participación retenida para pérdidas crediticias. Por consiguiente, reconoce un activo de 1.000 u.m. (el importe máximo de los flujos de efectivo que no recibiría de acuerdo a la subordinación) y un pasivo asociado de 1.065 u.m. (que es el importe máximo de los flujos de efectivo que no recibiría de acuerdo con la subordinación, es decir, 1.000 u.m. más el valor razonable de la subordinación que es de 65 u.m.).

La entidad utiliza toda la información anteriormente mencionada para contabilizar la transacción de la forma siguiente:

	<i>Debe</i>	<i>Haber</i>
Activo original	—	9.000
Activo reconocido por la subordinación de la participación residual	1.000	—
Activo por la contraprestación recibida en forma de diferencial restante	40	—
Ganancia o pérdida (ganancia por la transferencia)	—	90
Pasivo	—	1.065
Efectivo recibido	9.115	—
Total	10.155	10.155

continúa...

...continuación

Inmediatamente después de la transacción, el importe en libros del activo es de 2.040 u.m., que comprenden 1.000 u.m., que representan el importe distribuido a la parte retenida, y 1.040 u.m., que representan la implicación continuada adicional de la entidad, procedente de la subordinación de la participación retenida para compensar pérdidas crediticias (que incluye el exceso correspondiente al diferencial de 40 u.m.).

En periodos posteriores, la entidad reconocerá la contraprestación recibida por la mejora en la calidad de los créditos (65 u.m.) sobre una base temporal proporcional, acumulará (devengará) intereses sobre el activo reconocido utilizando el método del interés efectivo y reconocerá cualquier pérdida por deterioro sobre los activos reconocidos. Como un ejemplo de lo anterior, supóngase que en el siguiente año hay una pérdida por deterioro en los préstamos subyacentes de 300 u.m. La entidad reducirá su activo reconocido por 600 u.m. (300 u.m. relativas a la participación retenida y otras 300 u.m. relativas a la implicación continuada adicional que surge de la subordinación de su participación retenida por pérdidas por deterioro) y reducirá su pasivo reconocido por 300 u.m. El resultado neto es un cargo al resultado del periodo por pérdidas por deterioro por importe de 300 u.m.

Baja en cuentas de pasivos financieros (Sección 3.3)

- B3.3.1 Un pasivo financiero (o una parte de éste) se cancelará cuando el deudor:
- (a) cumpla con la obligación contenida en el pasivo (o en una parte del mismo) pagando al acreedor, normalmente en efectivo, en otros activos financieros, en bienes o en servicios; o
 - (b) esté legalmente dispensado de la responsabilidad principal contenida en el pasivo (o en una parte de éste) ya sea por un proceso judicial o por el acreedor. (Si el deudor ha prestado una garantía esta condición puede ser aún cumplida.)
- B3.3.2 Si el emisor de un instrumento de deuda compra de nuevo ese instrumento, la deuda quedará cancelada, incluso en el caso de que el emisor fuera un creador de mercado para ese instrumento o intente volver a venderlo en un futuro inmediato.
- B3.3.3 El pago a un tercero, incluyendo la creación de un fondo fiduciario específico para liquidar la deuda (a veces denominado “revocación en esencia”), no libera por sí mismo al deudor de su responsabilidad principal con el acreedor, excepto que haya obtenido una liberación legal de su obligación.
- B3.3.4 Si el deudor paga a un tercero por asumir la obligación y notifica al acreedor que el tercero en cuestión ha asumido su deuda, el deudor no dará de baja la deuda a menos que se cumpla la condición establecida en el párrafo B3.3.1(b). Si el deudor paga a un tercero por asumir una obligación y obtiene una liberación legal de parte del acreedor, habrá cancelado la deuda. No obstante, si el deudor acordase realizar pagos sobre la deuda al tercero o hacerlos directamente a su acreedor original, el deudor reconocerá una nueva obligación de deuda con el tercero.

- B3.3.5 Aunque la existencia de una liberación legal del compromiso que supone la deuda, ya sea judicial o del propio acreedor, conlleve la baja en cuentas de un pasivo, la entidad podría tener que reconocer un nuevo pasivo si no se cumpliesen, para el activo financiero transferido, los criterios de baja en cuentas recogidos en los párrafos 3.2.1 a 3.2.23. Si esos criterios no se cumplen, los activos financieros transferidos no se darán de baja, y la entidad reconocerá un nuevo pasivo relacionado con los activos transferidos.
- B3.3.6 A efectos del párrafo 3.3.2, las condiciones serán sustancialmente diferentes si el valor presente de los flujos de efectivo descontados bajo las nuevas condiciones, incluyendo cualquier comisión pagada neta de cualquier comisión recibida, y utilizando para hacer el descuento la tasa de interés efectiva original, difiere al menos en un 10 por ciento del valor presente descontado de los flujos de efectivo que todavía resten del pasivo financiero original. Si un intercambio de instrumentos de deuda o una modificación de las condiciones se contabilizan como una cancelación, los costos o comisiones incurridos se reconocerán como parte del resultado procedente de la extinción. Si el intercambio o la modificación citados no se contabilizasen como una cancelación, los costos y comisiones ajustarán el importe en libros del pasivo, y se amortizarán a lo largo de la vida restante del pasivo modificado.
- B3.3.7 En algunos casos, un acreedor libera a un deudor de su obligación actual de realizar pagos, pero el deudor asume una garantía de la obligación de pago en caso de que la parte que asume la responsabilidad principal incumpla su compromiso de pago. En esta circunstancia el deudor:
- (a) reconocerá un nuevo pasivo financiero basado en el valor razonable de la obligación por la garantía, y
 - (b) reconocerá una ganancia o pérdida basada en la diferencia entre (i) cualquier pago realizado y (ii) el importe en libros del pasivo financiero original menos el valor razonable del nuevo pasivo financiero.

Clasificación (Capítulo 4)

Clasificación de activos financieros (Sección 4.1)

Modelo de negocio de la entidad para gestionar los activos financieros

- B4.1.1 El párrafo 4.1.1(a) requiere que una entidad clasifique los activos financieros sobre la base de su modelo de negocio para gestionar los activos financieros, a menos que aplique el párrafo 4.1.5. Una entidad evaluará si sus activos financieros cumplen la condición del párrafo 4.1.2(a) o la condición del párrafo 4.1.2A(a) sobre la base del modelo de negocio como fuera determinado por el personal clave de la gerencia de la entidad (como se define en la NIC 24 *Información a Revelar sobre Partes Relacionadas*).

NIIF 9

- B4.1.2 El modelo de negocio de una entidad se determina al nivel que refleja cómo se gestionan juntos los grupos de activos financieros para lograr un objetivo de negocio concreto. El modelo de negocio de la entidad no dependerá de las intenciones de la gerencia para un instrumento individual. Por consiguiente, esta condición no es un enfoque de clasificación instrumento por instrumento y debe determinarse a partir de un nivel más alto de agregación. Sin embargo, una única entidad puede tener más de un modelo de negocio para gestionar sus instrumentos financieros. Por consiguiente, la clasificación no necesita determinarse a nivel de la entidad que informa. Por ejemplo, una entidad puede mantener una cartera de inversiones que gestiona para cobrar flujos de efectivo contractuales, y otra cartera de inversiones que gestiona para negociar para realizar cambios al valor razonable. De forma análoga, en algunas circunstancias, puede ser apropiado separar una cartera de activos financieros en sub-carteras para reflejar el nivel al que una entidad gestiona esos activos financieros. Por ejemplo, ese puede ser el caso si una entidad crea o compra una cartera de préstamos hipotecarios y gestiona alguno de ellos con un objetivo de cobrar flujos de efectivo contractuales y el resto con el objetivo de venderlos.
- B4.1.2A El modelo de negocio de una entidad hace referencia a la forma en que gestiona sus activos financieros para generar flujos de efectivo. Esto es, el modelo de negocio de la entidad determina si los flujos de efectivo procederán de la obtención de flujos de efectivo contractuales, de la venta de activos financieros o de ambas. Por consiguiente, esta evaluación no se realiza sobre la base de escenarios que la entidad no espera razonablemente que ocurran, tales como los denominados escenarios del “caso más desfavorable” o del “caso de necesidad”. Por ejemplo, si una entidad espera vender una cartera concreta de activos financieros solo en un escenario de necesidad, dicho escenario no afectaría a la evaluación de la entidad del modelo de negocio para dichos activos si la entidad espera razonablemente que tal escenario no ocurrirá. Si los flujos de efectivo se producen de una forma que es diferente a las expectativas de la entidad en la fecha en que ésta evaluó el modelo de negocio (por ejemplo, si vende más o menos activos financieros de lo esperado cuando clasificó los activos), eso no da lugar a un error del periodo anterior en los estados financieros de la entidad (véase la NIC 8 *Políticas Contables, Cambios en las Estimaciones Contables y Errores*) ni hace que cambie la clasificación de los activos financieros restantes mantenidos en ese modelo de negocio (es decir, esos activos que la entidad reconoció en periodos anteriores y que todavía mantiene) siempre y cuando la entidad haya considerado toda la información relevante que estaba disponible en el momento en que realizó la evaluación del modelo de negocio. Sin embargo, cuando una entidad evalúa el modelo de negocio para activos financieros comprados u originados recientemente, debe considerar información sobre la forma en que se realizaron los flujos de efectivo en el pasado, junto con toda otra información relevante.
- B4.1.2B El modelo de negocio de una entidad para gestionar activos financieros es una cuestión de hechos y no una mera afirmación. Habitualmente es observable a través de las actividades que lleva a cabo la entidad para lograr el objetivo del modelo de negocio. Una entidad necesitará utilizar el juicio profesional cuando evalúe su modelo de negocio para gestionar los activos financieros y

esa evaluación no se determina a través de un único factor o actividad. En su lugar, la entidad debe considerar toda la evidencia relevante que esté disponible en la fecha de la evaluación. Esta evidencia relevante incluye, pero no se limita a:

- (a) cómo se evalúan e informa al respecto al personal clave de la gerencia de la entidad sobre el rendimiento del modelo de negocio y los activos financieros mantenidos en el modelo de negocio;
- (b) los riesgos que afectan al rendimiento del modelo de negocio (y los activos financieros mantenidos en el modelo de negocio) y, en concreto, la forma en que se gestionan dichos riesgos; y
- (c) cómo se retribuye a los gestores del negocio (por ejemplo, si la compensación se basa en el valor razonable de los activos gestionados o sobre los flujos de efectivo contractuales obtenidos).

Un modelo de negocio cuyo objetivo es mantener los activos para obtener los flujos de efectivo contractuales

- B4.1.2C Los activos financieros que se mantienen en el modelo de negocio cuyo objetivo es conservar los activos para cobrar flujos de efectivo contractuales se gestionan para producir flujos de efectivo mediante la obtención de pagos contractuales a lo largo de la vida del instrumento. Eso quiere decir que la entidad gestiona los activos mantenidos en la cartera para cobrar esos flujos de efectivo contractuales concretos (en lugar de gestionar el rendimiento global de la cartera conservando y vendiendo activos). Para determinar si los flujos de efectivo van a realizarse mediante la obtención de flujos de efectivo contractuales de los activos financieros, es necesario considerar la frecuencia, el valor y el calendario de las ventas en periodos anteriores, las razones de esas ventas y las expectativas sobre la actividad de ventas futuras. Sin embargo, las ventas en sí mismas no determinan el modelo de negocio y, por ello, no pueden considerarse de forma aislada. En su lugar, la información sobre ventas pasadas y las expectativas sobre ventas futuras proporcionan evidencia relacionada con la forma en que se logra el objetivo señalado de la entidad para gestionar los activos financieros y, específicamente, cómo se realizan los flujos de efectivo. Una entidad debe considerar información sobre ventas pasadas en el contexto de las razones de dichas ventas y las condiciones que existían en ese momento en comparación con las actuales.
- B4.1.3 Aunque el objetivo del modelo de negocio de una entidad puede ser mantener activos financieros para cobrar flujos de efectivo contractuales, la entidad no necesita mantener todos los instrumentos hasta el vencimiento. Por ello, el modelo de negocio de una entidad puede ser mantener activos financieros para cobrar flujos de efectivo contractuales incluso cuando las ventas de los activos financieros tengan lugar o se espera que ocurran en el futuro.
- B4.1.3A El modelo de negocio puede ser mantener los activos para cobrar flujos de efectivo, incluso si la entidad vende activos financieros cuando hay un incremento en el riesgo crediticio de los activos. Independientemente de su frecuencia y valor, las ventas debidas a un incremento en el riesgo crediticio de los activos no son incongruentes con un modelo de negocio cuyo objetivo es

conservar los activos financieros para cobrar flujos de efectivo contractuales, porque la calidad del crédito de los activos financieros es relevante en cuanto a la capacidad de la entidad de cobrar flujos de efectivo contractuales. Las actividades de gestión del riesgo crediticio que pretenden minimizar las pérdidas crediticias potenciales debido al deterioro del crédito son parte integrante de un modelo de negocio. La venta de un activo financiero porque deja de cumplir los criterios crediticios especificados en la política de inversión documentada de la entidad es un ejemplo de una venta que ha ocurrido debido a un incremento en el riesgo crediticio. Sin embargo, en ausencia de una política, la entidad puede demostrar de otra manera que esa venta ha ocurrido debido a un incremento del riesgo crediticio.

B4.1.3B Las ventas que tienen lugar por otras razones, tales como ventas realizadas para gestionar el riesgo de concentración del crédito (sin un incremento en el riesgo crediticio del activo), pueden ser también congruentes con un modelo de negocio cuyo objetivo es mantener los activos financieros para cobrar flujos de efectivo contractuales. En concreto, estas ventas pueden ser congruentes con un modelo de negocio cuyo objetivo sea conservar los activos financieros para cobrar flujos de efectivo contractuales, si dichas ventas son infrecuentes (incluso si son significativas en valor) o insignificantes en valor tanto de forma individual como agregada (incluso si son frecuentes). Si se realiza una cantidad no muy infrecuente de estas ventas desde la cartera y tienen un valor no muy insignificante (tanto de forma individual como agregada), la entidad necesitará evaluar si estas ventas son congruentes con el objetivo de cobrar flujos de efectivo contractuales y cómo contribuyen a lograrlo. El hecho de que sea un tercero quien imponga el requerimiento de vender los activos financieros o que esa actividad sea a discreción de la entidad no es relevante para esta evaluación. Un incremento en la frecuencia o valor de las ventas en un periodo concreto no es necesariamente incongruente con el objetivo de conservar activos financieros para cobrar flujos de efectivo contractuales, si una entidad puede explicar las razones para dichas ventas y demostrar por qué no reflejan un cambio en el modelo de negocio de la entidad. Además, las ventas pueden ser congruentes con el objetivo de mantener activos financieros para cobrar flujos de efectivo contractuales, si las ventas se realizan cerca del vencimiento de los activos financieros y los productos de recursos procedentes de ellas se aproximan al monto de flujos de efectivos contractuales pendientes.

B4.1.4 Los siguientes son ejemplos de casos donde el objetivo del modelo de negocio de una entidad puede ser mantener activos financieros para cobrar flujos de efectivo contractuales. Esta lista de ejemplos no es exhaustiva. Además, los ejemplos no pretenden tratar todos los factores que pueden ser relevantes para la evaluación del modelo de negocio de la entidad ni especificar la importancia relativa de los factores.

Ejemplo	Análisis
<p>Ejemplo 1</p> <p>Una entidad mantiene inversiones para cobrar flujos de efectivo contractuales. Las necesidades de financiación de la entidad son previsible y el vencimiento de sus activos financieros coincide con las necesidades de financiación estimadas de la entidad.</p> <p>La entidad realiza actividades de gestión del riesgo crediticio con el objetivo de minimizar las pérdidas crediticias. En el pasado, las ventas han tenido lugar habitualmente cuando el riesgo crediticio de los activos financieros se ha incrementado de forma tal que los activos dejaban de cumplir los criterios crediticios especificados en la política de inversión documentada de la entidad. Además, las ventas infrecuentes han ocurrido como resultado de necesidades de financiación no previstas.</p> <p>Los informes al personal clave de la gerencia se centran en la calidad del crédito de los activos financieros y el rendimiento contractual. La entidad también controla los valores razonables de los activos financieros, entre otra información.</p>	<p>Aunque la entidad considera, entre otra información, los valores razonables de los activos financieros desde una perspectiva de liquidez (es decir el importe de efectivo que se realizaría si la entidad necesitara vender los activos), el objetivo de la entidad es mantener los activos financieros para obtener los flujos de efectivos contractuales. Las ventas no contradirían ese objetivo si fueran en respuesta a un incremento en el riesgo crediticio de los activos, por ejemplo si los activos dejan de cumplir los criterios de crédito especificados en la política de inversión documentada de la entidad. Las ventas infrecuentes que proceden de necesidades de financiación no previstas (por ejemplo, un escenario de necesidad) tampoco contradirían ese objetivo, incluso si fueran significativas en valor.</p>

continúa...

...continuación

Ejemplo	Análisis
<p>Ejemplo 2</p> <p>El modelo de negocio de una entidad es comprar carteras de activos financieros, tales como préstamos. Las carteras pueden incluir o no activos financieros que hayan sufrido deterioro crediticio.</p> <p>Si el pago de los préstamos no se realiza a tiempo, la entidad pretende obtener los flujos de efectivo contractuales a través de varias formas -por ejemplo, contactando con el deudor por correo, teléfono u otros medios. El objetivo de la entidad es cobrar flujos de efectivo y la entidad no gestiona ninguno de los préstamos de su cartera con un objetivo de cobrar flujos de efectivo mediante su venta.</p> <p>En algunos casos, la entidad realiza permutas financieras de tasas de interés para cambiar la tasa de interés de activos financieros concretos, dentro de una cartera, de una tasa de interés variable a otra fija.</p>	<p>El objetivo del modelo de negocio de la entidad es mantener los activos financieros para obtener los flujos de efectivo contractuales.</p> <p>El mismo análisis se aplicaría incluso si la entidad no espera recibir todos los flujos de efectivo contractuales (por ejemplo algunos de los activos financieros tienen deteriorado el crédito en su reconocimiento inicial).</p> <p>Más aún, el hecho de que la entidad haya contratado derivados para modificar los flujos de efectivo de la cartera, no cambia por sí mismo el modelo de negocio de la entidad.</p>

continúa...

...continuación

Ejemplo	Análisis
<p>Ejemplo 3</p> <p>Una entidad tiene un modelo de negocio con el objetivo de conceder préstamos a clientes y posteriormente vender esos préstamos a un vehículo de titulización. El vehículo de titulización emite instrumentos para los inversores.</p> <p>La entidad concedente controla el vehículo de titulización y por ello lo consolida.</p> <p>El vehículo de titulización obtiene los flujos de efectivo contractuales procedentes de los préstamos y los transfiere a sus inversores.</p> <p>Se supone, a efectos de este ejemplo, que los préstamos continúan siendo reconocidos en el estado de situación financiera consolidado, porque no han sido dados de baja en cuentas por el vehículo de titulización.</p>	<p>El grupo consolidado originó los préstamos con el objetivo de mantenerlos para obtener los flujos de efectivo contractuales.</p> <p>Sin embargo, la entidad que los origina tiene un objetivo de realizar los flujos de efectivo de la cartera de préstamos mediante la venta de éstos al vehículo de titulización, por ello, a efectos de sus estados financieros separados, no se consideraría que está gestionando esta cartera para obtener los flujos de efectivo contractuales.</p>

continúa...

...continuación

Ejemplo	Análisis
<p>Ejemplo 4</p> <p>Una institución financiera mantiene activos financieros para satisfacer necesidades de liquidez en un escenario de necesidad (por ejemplo una retirada masiva de depósitos bancarios). La entidad no anticipa la venta de estos activos excepto en tales escenarios.</p> <p>La entidad controla la calidad del crédito de los activos financieros y su objetivo al gestionar los activos financieros es cobrar flujos de efectivo contractuales. La entidad evalúa el rendimiento de los activos sobre la base de los ingresos por intereses obtenidos y las pérdidas crediticias producidas.</p> <p>Sin embargo, la entidad también controla el valor razonable de los activos financieros desde una perspectiva de liquidez para asegurar que el importe de efectivo que se obtendría si necesitase vender los activos en un escenario de necesidad sería suficiente para atender las necesidades de liquidez de la entidad. Periódicamente, la entidad realiza ventas que son insignificantes en valor para demostrar la existencia de liquidez.</p>	<p>El objetivo del modelo de negocio de la entidad es mantener los activos financieros para obtener los flujos de efectivo contractuales.</p> <p>El análisis no cambiaría incluso si durante un escenario de dificultad previo la entidad tuviera ventas que fueran significativas en valor para satisfacer sus necesidades de liquidez. De forma análoga, la actividad de ventas recurrentes que es insignificante en valor no es incongruente con la conservación de los activos financieros para la obtención de flujos de efectivo contractuales.</p> <p>Por el contrario, si una entidad conserva activos financieros para satisfacer sus necesidades de liquidez diarias y cumplir ese objetivo involucra ventas frecuentes que son significativas en valor, el objetivo del modelo de negocio de la entidad no es mantener los activos financieros para cobrar flujos de efectivo contractuales.</p> <p>De forma análoga, si su regulador requiere que la entidad realice ventas rutinarias de activos financieros para demostrar que son líquidos, y el valor de los activos vendidos es significativo, el modelo de negocio de la entidad no es mantener los activos financieros para cobrar flujos de efectivo contractuales. El que un tercero imponga el requerimiento de vender los activos financieros, o que esa actividad sea a discreción de la entidad no es relevante para esta evaluación.</p>

Un modelo de negocio cuyo objetivo es lograr la obtención de flujos de efectivo contractuales y la venta activos financieros

- B4.1.4A Una entidad puede mantener activos financieros en un modelo de negocio cuyo objetivo se logra obteniendo flujos de efectivo contractuales y vendiendo activos financieros. En este tipo de modelo de negocio, el personal clave de la gerencia de la entidad ha tomado la decisión de que tanto la obtención de flujos de efectivo contractuales como la venta de activos financieros son esenciales para lograr el objetivo del modelo de negocio. Existen varios objetivos que pueden ser congruentes con este tipo de modelo de negocio. Por ejemplo, el objetivo del modelo de negocio puede ser gestionar las necesidades de liquidez diarias, mantener un perfil de rendimiento de interés concreto o coordinar la duración de los activos financieros con la de los pasivos que dichos activos están financiando. Para lograr este objetivo, la entidad obtendrá tanto flujos de efectivo contractuales como venderá activos financieros.
- B4.1.4B Comparado con un modelo de negocio cuyo objetivo es mantener activos financieros para cobrar flujos de efectivo contractuales, este modelo de negocio involucrará habitualmente mayor frecuencia y valor de ventas. Esto es así, porque la venta de activos financieros es esencial para lograr el objetivo del modelo de negocio en lugar de ser solo secundaria. Sin embargo, no existe un umbral de frecuencia o valor de ventas que deba tener lugar en este modelo de negocio porque tanto la obtención de flujos de efectivo contractuales como la venta de activos financieros son esenciales para lograr su objetivo.
- B4.1.4C Los siguientes, son ejemplos de cuándo puede lograrse el objetivo del modelo de negocio de la entidad mediante la obtención de flujos de efectivo contractuales y de la venta de activos financieros. Esta lista de ejemplos no es exhaustiva. Además, los ejemplos no pretenden describir todos los factores que pueden ser relevantes para la evaluación del modelo de negocio de la entidad ni especificar la importancia relativa de los factores.

Ejemplo	Análisis
<p>Ejemplo 5</p> <p>Una entidad prevé desembolsos de capital para dentro de unos pocos años. La entidad invierte su exceso de efectivo en activos financieros a corto y largo plazo, de forma que pueda financiar el desembolso cuando surja la necesidad. Muchos de los activos financieros tienen vidas contractuales que exceden el periodo de inversión previsto de la entidad.</p> <p>La entidad conservará activos financieros para cobrar flujos de efectivo contractuales y, cuando surja una oportunidad, venderá activos financieros para reinvertir el efectivo en activos financieros con mayor rentabilidad.</p> <p>Los gestores responsables de la cartera son remunerados sobre la base de la rentabilidad global generada por la cartera.</p>	<p>El objetivo del modelo de negocio es lograr la obtención de flujos de efectivo contractuales y la venta de activos financieros. La entidad tomará decisiones sobre la base del negocio en marcha sobre si la obtención de flujos de efectivo contractuales o la venta de activos financieros maximizará la rentabilidad de la cartera hasta que surja la necesidad del efectivo invertido.</p> <p>Por otro lado, considérese una entidad que prevé una salida de efectivo en cinco años para financiar desembolsos de capital e invierte el exceso de efectivo en activos financieros a corto plazo. Cuando las inversiones vencen, la entidad reinvierte el efectivo en nuevos activos financieros a corto plazo. La entidad mantiene esta estrategia hasta que se necesitan los fondos, en cuyo momento utiliza los recursos procedentes de los activos financieros que vencen para financiar el desembolso de capital. Solo las ventas que son insignificantes en valor tienen lugar antes del vencimiento (a menos que exista un incremento del riesgo crediticio). El objetivo de este modelo de negocio alternativo es mantener los activos financieros para obtener los flujos de efectivo contractuales.</p>

continúa...

...continuación

Ejemplo	Análisis
<p>Ejemplo 6</p> <p>Una institución financiera mantiene activos financieros para atender sus necesidades de liquidez diarias. La entidad pretende minimizar los costos de gestión de dichas necesidades de liquidez y, por ello, gestiona activamente la rentabilidad de la cartera. La rentabilidad consiste en la obtención de pagos contractuales, así como ganancias y pérdidas por la venta de activos financieros.</p> <p>En consecuencia, la entidad mantiene activos financieros para la obtención de flujos de efectivo contractuales y la venta de activos financieros para reinvertir en activos financieros de mayor rendimiento o para coordinar mejor la duración de sus pasivos. En el pasado, esta estrategia ha dado lugar a una actividad de ventas frecuentes y estas ventas han sido por un valor significativo. Esta actividad se espera que continúe en el futuro.</p>	<p>El objetivo del modelo de negocio es maximizar la rentabilidad de la cartera para atender las necesidades de liquidez diarias y la entidad logra ese objetivo mediante la obtención de flujos de efectivo contractuales y la venta de activos financieros. En otras palabras, la obtención de flujos de efectivo contractuales y la venta de activos financieros son esenciales para lograr el objetivo del modelo de negocio.</p>
<p>Ejemplo 7</p> <p>Una aseguradora mantiene activos financieros para financiar pasivos por contratos de seguro. La aseguradora utiliza los recursos procedentes de los flujos de efectivo contractuales de los activos financieros para liquidar pasivos de contratos a medida que vencen. Para asegurar que los flujos de efectivo contractuales de los activos financieros son suficientes para liquidar los pasivos, la aseguradora lleva a cabo una actividad significativa de compras y ventas de forma regular para equilibrar su cartera de activos y atender las necesidades de flujos de efectivo a medida que surjan.</p>	<p>El objetivo del modelo de negocio es financiar los pasivos de contratos de seguros. Para lograr este objetivo, la entidad obtiene flujos de efectivo contractuales a medida que vencen y vende activos financieros para mantener el perfil deseado de cartera de activos. Por ello, la obtención de flujos de efectivo contractuales y la venta de activos financieros son esenciales para lograr el objetivo del modelo de negocio.</p>

Otros modelos de negocio

- B4.1.5 Los activos financieros se miden a valor razonable con cambios en resultado si no se mantienen dentro de un modelo de negocio cuyo objetivo es conservar los activos para cobrar flujos de efectivo contractuales o dentro de un modelo de negocio cuyo objetivo se logra mediante la obtención de flujos de efectivo contractuales y la venta de activos financieros (véase también el párrafo 5.7.5). Un modelo de negocio que dé lugar a mediciones a valor razonable con cambios en resultados es uno en el que una entidad gestiona los activos financieros con el objetivo de cobrar flujos de efectivo a través de la venta de los activos. La entidad toma decisiones basadas en los valores razonables de los activos y los gestiona para obtener esos valores razonables. En este caso, el objetivo de la entidad habitualmente dará lugar a compras y ventas activas. Aun cuando la entidad obtenga flujos de efectivo contractuales mientras mantiene los activos financieros, el objetivo de este modelo de negocio no es lograrlo con la obtención de flujos de efectivo contractuales y la venta de activos financieros. Esto es así, porque la obtención de flujos de efectivo contractuales no es esencial para lograr el objetivo del modelo de negocio; sino que es secundaria.
- B4.1.6 Una cartera de activos financieros que se gestiona y cuyo rendimiento se evalúa sobre una base del valor razonable [como se describe en el párrafo 4.2.2(b)] no se mantiene para cobrar flujos de efectivo contractuales ni para cobrar flujos de efectivo contractuales y vender activos financieros. La entidad se centra principalmente en información sobre el valor razonable y utiliza esa información para evaluar el rendimiento de los activos y tomar decisiones. Además, una cartera de activos financieros que cumple la definición de mantenida para negociar no se conserva para cobrar flujos de efectivo contractuales o para cobrar flujos de efectivo contractuales y vender activos financieros. Para estas carteras, la obtención de flujos de efectivo contractuales es solo secundaria para lograr el objetivo del modelo de negocio. Por consiguiente, estas carteras de activos financieros deben medirse al valor razonable con cambios en resultados.

Flujos de efectivo contractuales que son únicamente pagos del principal e intereses sobre el importe del principal pendiente

- B4.1.7 El párrafo 4.1.1(b) requiere que una entidad clasifique un activo financiero sobre la base de sus características de flujos de efectivo contractuales si el activo financiero se conserva dentro de un modelo de negocio cuyo objetivo es mantener activos para cobrar flujos de efectivo contractuales o dentro de un modelo de negocio cuyo objetivo se logra mediante la obtención de flujos de efectivo contractuales y la venta de activos financieros, a menos que se aplique el párrafo 4.1.5. Para hacerlo así, la condición de los párrafos 4.1.2(b) y 4.1.2A(b) requiere que una entidad determine si los flujos de efectivo contractuales del activo son únicamente pagos del principal e intereses sobre el importe principal pendiente.

- B4.1.7A Los flujos de efectivo contractuales que son únicamente pagos del principal e intereses sobre el importe del principal pendiente son congruentes con un acuerdo básico de préstamo. En un acuerdo básico de préstamo, la contraprestación por el valor temporal del dinero (véanse los párrafos B4.1.9A a B4.1.9E) y el riesgo crediticio son habitualmente los elementos más significativos del interés. Sin embargo, en un acuerdo como este, el interés también incluye la contraprestación por otros riesgos básicos de préstamo (por ejemplo, riesgo de liquidez) y costos (por ejemplo, costos administrativos) asociados con el mantenimiento del activo financiero por un periodo de tiempo concreto. Además, el interés puede incluir un margen que es congruente con un acuerdo básico de préstamo. En circunstancias económicas extremas, el interés puede ser negativo si, por ejemplo, el tenedor de un activo financiero paga de forma explícita o implícita por el depósito de su dinero por un periodo de tiempo concreto (y esa comisión excede la contraprestación que el tenedor recibe por el valor temporal del dinero, riesgo crediticio y otros riesgos y costos básicos de préstamo). Sin embargo, los términos contractuales que introduce la exposición a los riesgos o volatilidad en los flujos de efectivo contractuales que no está relacionada con un acuerdo básico de préstamo, tal como la exposición a cambios en los precios del patrimonio o de materias primas cotizadas, no dan lugar a flujos de efectivo contractuales que son solo pagos del principal e intereses sobre el importe principal pendiente. Un activo financiero comprado u originado puede ser un acuerdo básico de préstamo independientemente de si es un préstamo en su forma legal.
- B4.1.7B De acuerdo con el párrafo 4.1.3(a), el principal es el valor razonable del activo financiero en su reconocimiento inicial. Sin embargo, el importe principal puede cambiar a lo largo de la vida del activo financiero (por ejemplo, si hay reembolsos del principal).
- B4.1.8 Una entidad evaluará si los flujos de efectivo contractuales son únicamente pagos del principal e intereses sobre el importe del principal pendiente, tomando como referencia la moneda en la que esté denominado el activo financiero.
- B4.1.9 El apalancamiento es una característica de los flujos de efectivo contractuales de algunos activos financieros. El apalancamiento incrementa la variabilidad de los flujos de efectivo contractuales, haciendo que no tengan las características económicas del interés. Ejemplos de activos financieros que incluyen apalancamiento son los contratos simples de opción, los contratos a término y los de permuta financiera. Por ello, estos contratos no cumplen la condición de los párrafos 4.1.2(b) y 4.1.2A(b) y no pueden medirse posteriormente al costo amortizado o al valor razonable con cambios en otro resultado integral.

Contraprestación por el valor temporal del dinero

- B4.1.9A El valor temporal del dinero es el elemento del interés que proporciona contraprestación por el mero paso del tiempo. Esto es, el elemento del valor temporal de dinero no proporciona contraprestación por otros riesgos o costos asociados con la tenencia del activo financiero. Para evaluar si el elemento proporciona contraprestación por el mero paso del tiempo, una entidad

NIIF 9

aplicará el juicio profesional y considerará factores relevantes tales como la moneda en la que se denomina el activo financiero y el periodo por el que se establece la tasa de interés.

- B4.1.9B Sin embargo, en algunos casos, el elemento del valor temporal del dinero puede modificarse (es decir, es imperfecto). Este sería el caso, por ejemplo, si una tasa de interés de un activo financiero se restablece periódicamente, pero la frecuencia no coincide con el periodo de vigencia de la tasa de interés (por ejemplo, la tasa de interés se restablece cada mes a la tasa a un año) o si la tasa de interés de un activo financiero se restablece periódicamente a un promedio de tasas de interés a corto y largo plazo concretos. En estos casos, una entidad debe evaluar la modificación para determinar si los flujos de efectivo contractuales representan solo pagos del principal e intereses sobre el importe principal pendiente. En algunas circunstancias, la entidad puede ser capaz de realizar esa determinación, realizando una evaluación cualitativa del elemento del valor temporal del dinero mientras, en otras circunstancias, puede ser necesario realizar una evaluación cuantitativa.
- B4.1.9C Al evaluar un elemento de valor temporal del dinero modificado, el objetivo es determinar hasta qué punto podrían ser diferentes los flujos de efectivo contractuales (sin descontar) de los flujos de efectivo (sin descontar) que surgirían si el elemento del valor temporal del dinero no estuviera modificado (los flujos de efectivo de referencia). Por ejemplo, si el activo financiero bajo evaluación contiene una tasa de interés variable que se restablece todos los meses a la tasa de interés a un año, la entidad compararía ese activo financiero con un instrumento financiero con condiciones contractuales y riesgo crediticio idénticos excepto en que la tasa de interés variable se restablece mensualmente a la tasa de interés a un mes. Si el elemento del valor temporal del dinero modificado pudiera dar lugar a flujos de efectivo contractuales (sin descontar) que sean significativamente diferentes de los flujos de efectivo de referencia (sin descontar), el activo financiero no cumple la condición de los párrafos 4.1.2(b) y 4.1.2A(b). Para realizar esta determinación, la entidad debe considerar el efecto del elemento del valor temporal del dinero modificado en cada periodo de presentación y el acumulado a lo largo de la vida del instrumento financiero. La razón para que la tasa de interés se establezca de esta forma no es relevante para el análisis. Si está claro, con poco o ningún análisis, que los flujos de efectivo contractuales (sin descontar) del activo financiero bajo la evaluación podrían (o no podrían) ser significativamente diferentes de los flujos de efectivo de referencia (sin descontar), una entidad no necesita realizar una evaluación detallada.
- B4.1.9D Al evaluar un elemento de valor temporal del dinero modificado, una entidad debe considerar los factores que podrían afectar a los flujos de efectivo contractuales futuros. Por ejemplo, si una entidad está evaluando un bono a cinco años y la tasa de interés variable se restablece cada seis meses a la tasa de cinco años, la entidad no puede concluir que los flujos de efectivo contractuales son únicamente pagos del principal e intereses sobre el importe principal pendiente solo porque la curva de la tasa de interés en ese momento de la evaluación es tal que la diferencia entre una tasa de interés a cinco años y otra a seis meses no es significativa. En su lugar, la entidad debe considerar

también si la relación entre la tasa de interés a cinco años y la de seis meses podría cambiar a lo largo de la vida del instrumento de tal forma que los flujos de efectivo contractuales (sin descontar) a lo largo de la vida del instrumento podría ser significativamente diferente de los flujos de efectivo de referencia (sin descontar). Sin embargo, una entidad debe considerar solo los escenarios razonablemente posibles en lugar de todos los posibles. Si una entidad concluye que los flujos de efectivo contractuales (sin descontar) podrían ser significativamente diferentes de los flujos de efectivo de referencia (sin descontar), el activo financiero no cumple la condición de los párrafos 4.1.2(b) y 4.1.2A(b) y, por ello, no puede medirse al costo amortizado o al valor razonable con cambios en otro resultado integral.

- B4.1.9E En algunas jurisdicciones, el gobierno o una autoridad reguladora establece las tasas de interés. Por ejemplo, esta regulación gubernamental de tasas de interés puede ser parte de una política macroeconómica amplia o puede introducirse para animar a las entidades a invertir en un sector concreto de la economía. En algunos de estos casos, el objetivo del elemento del valor temporal del dinero no es proporcionar contraprestación solo por el mero paso del tiempo. Sin embargo, a pesar de los párrafos B4.1.9A a B4.1.9D, una tasa de interés regulada deberá considerarse un sustituto del elemento del valor temporal del dinero a efectos de aplicar la condición de los párrafos 4.1.2(b) y 4.1.2A(b), si esa tasa de interés regulada proporciona una contraprestación que es congruente en términos generales con el paso del tiempo y no proporciona una exposición a los riesgos o volatilidad de los flujos de efectivo contractuales que son incongruentes con un acuerdo básico de préstamo.

Términos contractuales que cambian el calendario o importe de los flujos de efectivo contractuales

- B4.1.10 Si un activo financiero contiene una condición contractual que pudiera cambiar el calendario o importe de los flujos de efectivo contractuales (por ejemplo, si el activo puede pagarse por anticipado antes del vencimiento o puede ampliarse su duración), la entidad debe determinar si los flujos de efectivo contractuales que podrían surgir a lo largo de la vida del instrumento debido a esa condición contractual son solo pagos del principal e intereses sobre el importe principal pendiente. Para realizar esta determinación, la entidad debe evaluar los flujos de efectivo contractuales que podrían surgir antes, y después, del cambio en los flujos de efectivo contractuales. La entidad puede también necesitar evaluar la naturaleza de cualquier suceso contingente (es decir, un desencadenante) que podría cambiar el calendario o importe de los flujos de efectivo contractuales. Aunque la naturaleza del suceso contingente en sí misma no es un factor determinante para evaluar si los flujos de efectivo contractuales son solo pagos del principal e intereses, puede ser un indicador. Por ejemplo, la comparación de un instrumento financiero con una tasa de interés que se restablece a una tasa mayor si el deudor no cumple con un número concreto de pagos de un instrumento financiero, con una tasa de interés que se restablece a una tasa mayor si un índice de patrimonio especificado alcanza un nivel concreto. Es más probable en el primer caso que los flujos de efectivo contractuales a lo largo de la vida del instrumento serán solo pagos del principal e intereses sobre el importe

principal pendiente debido a la relación entre los pagos no satisfechos y un incremento en el riesgo crediticio. (Véase también el párrafo B4.1.18.)

B4.1.11 Los siguientes son ejemplos de términos contractuales que dan lugar a flujos de efectivo contractuales que son únicamente pagos del principal e intereses sobre el importe del principal pendiente:

- (a) una tasa de interés variable que consiste en la contraprestación por el valor temporal del dinero, por el riesgo crediticio asociado con el importe principal pendiente durante un periodo de tiempo concreto (la contraprestación por el riesgo crediticio puede determinarse solo en el momento del reconocimiento inicial y, así, puede ser fija) y por otros riesgos básicos y costos de préstamos, así como un margen de ganancia;
- (b) una condición contractual que permite al emisor (es decir, al deudor) pagar de forma anticipada un instrumento de deuda o permite al tenedor (es decir, al acreedor) devolver un instrumento de deuda al emisor antes del vencimiento y el importe pagado por anticipado representa sustancialmente los importes no pagados del principal e intereses sobre el importe principal, que puede incluir compensaciones razonables para la cancelación anticipada del contrato; y
- (c) una condición contractual que permite al emisor o al tenedor ampliar la condición contractual de un instrumento de deuda (es decir, una opción de ampliación) y las condiciones de la opción de ampliación dan lugar a flujos de efectivo contractuales durante el periodo de ampliación que son solo pagos del principal e intereses sobre el importe principal pendiente, que puede incluir compensaciones adicionales razonables para la ampliación del contrato.

B4.1.12 A pesar del párrafo B4.1.10, un activo financiero que cumpliría, en otro caso, la condición de los párrafos 4.1.2(b) y 4.1.2A(b), pero que no lo hace solo como consecuencia de una condición contractual que permite (o requiere) al emisor pagar de forma anticipada un instrumento de deuda o permite (o requiere) al tenedor devolver un instrumento de deuda al emisor antes del vencimiento es elegible para medirse al costo amortizado o al valor razonable con cambios en otro resultado integral [sujeto al cumplimiento de la condición del párrafo 4.1.2(a) o a la del párrafo 4.1.2A(a)] si:

- (a) la entidad adquiere u origina el activo financiero con una prima o descuento sobre el importe a la par contractual;
- (b) el importe pagado por anticipado representa sustancialmente el importe nominal contractual y el interés contractual acumulado (o devengado) (pero sin pagar), que puede incluir una compensación razonable por la cancelación anticipada del contrato; y
- (c) cuando la entidad reconozca inicialmente el activo financiero, el valor razonable de la característica de pago anticipado es insignificante.

- B4.1.12A A efectos de la aplicación de los párrafos B4.1.11(b) y B4.1.12(b), independientemente del suceso o circunstancia que provoque la finalización anticipada del contrato, una parte puede pagar o recibir una compensación razonable por esa finalización anticipada. Por ejemplo, una parte puede pagar o recibir una compensación razonable cuando opta por finalizar el contrato anticipadamente (o provoca la finalización anticipada del contrato por otro medio).
- B4.1.13 Los siguientes ejemplos ilustran flujos de efectivo contractuales que son únicamente pagos del principal e intereses sobre el importe del principal pendiente. Esta lista de ejemplos no es exhaustiva.

Instrumento	Análisis
<p>Instrumento A</p> <p>El instrumento A es un bono con una fecha de vencimiento determinada. Los pagos del principal e intereses sobre el importe del principal pendiente están vinculados a un índice de inflación relacionado con la moneda en la que se emitió el instrumento. El vínculo de inflación no está apalancado y el principal está protegido.</p>	<p>Los flujos de efectivo contractuales son únicamente pagos del principal e intereses sobre el importe del principal pendiente. La vinculación de los pagos del principal e intereses sobre el importe del principal pendiente con un índice de inflación no apalancado tiene el efecto de revisar el valor temporal del dinero, colocándolo a un nivel actual. En otras palabras, la tasa de interés sobre el instrumento refleja el interés “real”. Por ello, los importes de intereses son contraprestaciones por el valor temporal del dinero sobre el importe del principal pendiente.</p> <p>Sin embargo, si los pagos por intereses estaban indexados a otra variable, tal como el rendimiento del deudor (por ejemplo, el ingreso neto del deudor) o un índice de patrimonio, los flujos de efectivo contractuales no son pagos del principal e intereses sobre el importe principal pendiente (a menos que la indexación del rendimiento del deudor dé lugar a un ajuste que solo compensa al tenedor por cambios en el riesgo crediticio del instrumento, tal que los flujos de efectivo contractuales son solo pagos del principal e intereses). Esto es porque los flujos de efectivo contractuales reflejan una rentabilidad que es incongruente con un acuerdo básico de préstamo (véase el párrafo B4.1.7A).</p>

continúa...

...continuación

Instrumento	Análisis
<p>Instrumento B</p> <p>El instrumento B es un instrumento de tasa de interés variable con una fecha de vencimiento determinada que permite al prestatario elegir la tasa de interés de mercado sobre una base de negocio en marcha. Por ejemplo, en cada fecha de revisión de la tasa de interés, el prestatario puede elegir pagar el LIBOR a tres meses por un periodo de tres meses o el LIBOR a un mes para un periodo de un mes.</p>	<p>Los flujos de efectivo contractuales son únicamente pagos del principal e intereses sobre el importe del principal pendiente, en la medida en que el interés pagado a lo largo de la vida del instrumento refleje la contraprestación por el valor temporal del dinero, por el riesgo crediticio asociado con el instrumento y por otros riesgos y costos básicos de préstamo, así como un margen de ganancia (véase el párrafo B4.1.7A). El hecho de que la tasa de interés LIBOR se revise durante la vida del instrumento no descalifica por sí mismo al instrumento.</p> <p>Sin embargo, si el prestatario puede optar por pagar una tasa de interés a un mes que se restablece cada tres meses, la tasa de interés se restablece con una frecuencia que no coincide con la vigencia de la tasa de interés. Por consiguiente, el elemento del valor temporal del dinero se modifica. De forma análoga, si un instrumento tiene una tasa de interés contractual que se basa en una condición que puede exceder la vida restante del instrumento (por ejemplo, si un instrumento con un vencimiento a cinco años paga una tasa variable que se restablece periódicamente, pero que siempre refleja un vencimiento a cinco años), el elemento del valor temporal del dinero se modifica. Esto es así porque el interés por pagar en cada periodo está desconectado del periodo de interés.</p>

continúa...

...continuación

Instrumento	Análisis
	<p>En estos casos, la entidad debe evaluar cuantitativa y cualitativa-mente los flujos de efectivo contractuales contra los de un instrumento que es idéntico en todos los aspectos excepto en que la vigencia del plazo de la tasa de interés coincide con el periodo del interés para determinar si los flujos de efectivo son solo pagos del principal e intereses sobre el importe del principal pendiente. (Para guías sobre las tasas de interés reguladas, véase el párrafo B4.1.9E.)</p> <p>Por ejemplo, para evaluar un bono con una duración de cinco años que paga una tasa variable que se restablece cada seis meses pero que siempre refleja un vencimiento a cinco años, una entidad considera los flujos de efectivo contractuales de un instrumento que se restablecen cada seis meses a una tasa de interés a seis meses, pero que, por lo demás, es idéntico.</p> <p>El mismo análisis se aplicaría si el prestatario puede elegir entre las diversas tasas que hace públicas el prestamista (por ejemplo, el prestatario puede optar entre la tasa de interés variable a un mes y la de a tres meses publicadas ambas por el prestamista).</p>

continúa...

...continuación

Instrumento	Análisis
<p>Instrumento C</p> <p>El instrumento C es un bono con una fecha de vencimiento determinada y paga una tasa de interés de mercado variable. Esa tasa de interés variable está limitada.</p>	<p>Los flujos de efectivo contractuales tanto de:</p> <ul style="list-style-type: none"> (a) un instrumento que tiene una tasa de interés fija y (b) un instrumento que tiene una tasa de interés variable <p>son pagos del principal e intereses sobre el importe del principal pendiente en la medida en que el interés refleje la contraprestación por el valor temporal del dinero y por el riesgo crediticio asociado con el instrumento durante la duración del instrumento y por otros riesgos y costos básicos de préstamo, así como por un margen de ganancia. (Véase el párrafo B4.1.7A)</p> <p>Por consiguiente, un instrumento que es una combinación de (a) y (b) (por ejemplo un bono con un límite de tasa de interés) puede tener flujos de efectivo que son únicamente pagos del principal e intereses sobre el importe del principal pendiente. Esta condición contractual puede reducir la variabilidad de los flujos de efectivo al establecer un límite en la tasa de interés variable (por ejemplo un límite máximo y mínimo de tasa de interés) o incrementar la variabilidad del flujo de efectivo porque una tasa fija pasa a ser variable.</p>
<p>Instrumento D</p> <p>El instrumento D es un préstamo totalmente respaldado por todos los bienes del prestatario y garantizado por activos específicamente pignora-dos.</p>	<p>El hecho de que un préstamo sea totalmente respaldado no afecta por sí mismo al análisis de si los flujos de efectivo contractuales son únicamente pagos del principal e intereses sobre el importe principal pendiente.</p>

continúa...

...continuación

Instrumento	Análisis
<p>Instrumento E</p> <p>El instrumento E se emite por un banco regulado y tiene una fecha de vencimiento fija. El instrumento paga una tasa de interés fija y todos los flujos de efectivo contractuales son no discrecionales.</p> <p>Sin embargo, el emisor está sujeto a una legislación que permite o requiere que una autoridad nacional decisora imponga pérdidas a los tenedores de instrumentos concretos, incluido el instrumento E, en circunstancias concretas. Por ejemplo, la autoridad nacional decisora tiene el poder de rebajar el importe nominal del instrumento E o convertirlo en un número fijo de acciones ordinarias del emisor si la autoridad nacional decisora determina que el emisor está teniendo dificultades financieras graves, necesita capital de regulación adicional o está “dejando de pagar”.</p>	<p>El tenedor analizaría los términos contractuales del instrumento financiero para determinar si dan lugar a flujos de efectivo que son solo pagos por el principal y los intereses sobre el importe del principal pendiente y, por ello, son congruentes con un acuerdo básico de préstamo.</p> <p>Ese análisis no consideraría los pagos que surgen solo como consecuencia del poder de la autoridad nacional decisora de imponer pérdidas a los tenedores del instrumento E. Esto es, porque ese poder, y los pagos resultantes, no son términos contractuales del instrumento financiero.</p> <p>Por otro lado, los flujos de efectivo contractuales no serían solo pagos por el principal y los intereses sobre el importe del principal pendiente, si los términos contractuales del instrumento financiero permiten o requieren que el emisor u otra entidad imponga pérdidas al tenedor (por ejemplo, rebajando el importe nominal o convirtiendo el instrumento en un número fijo de acciones ordinarias del emisor), en la medida en que dichos términos contractuales sean reales, incluso si la probabilidad de que esta pérdida vaya a imponerse sea remota.</p>

B4.1.14 Los siguientes ejemplos ilustran flujos de efectivo contractuales que no son únicamente pagos del principal e intereses sobre el importe del principal pendiente. Esta lista de ejemplos no es exhaustiva.

Instrumento	Análisis
<p>Instrumento F</p> <p>El instrumento F es un bono convertible en un número fijo de instrumentos de patrimonio del emisor.</p>	<p>El tenedor analizaría el bono convertible en su totalidad.</p> <p>Los flujos de efectivo contractuales no son pagos del principal e intereses sobre el importe del principal pendiente porque reflejan una rentabilidad que es incongruente con un acuerdo básico de préstamo (véase el párrafo B4.1.7A); es decir, la rentabilidad está vinculada al valor del patrimonio del emisor.</p>
<p>Instrumento G</p> <p>El instrumento G es un préstamo que paga una tasa de interés variable inversa (es decir la tasa de interés tiene una relación inversa con las tasas de interés del mercado).</p>	<p>Los flujos de efectivo contractuales no son únicamente pagos del principal e intereses sobre el importe del principal pendiente.</p> <p>Los importes de intereses no son contraprestaciones por el valor temporal del dinero sobre el importe del principal pendiente.</p>
<p>Instrumento H</p> <p>El instrumento H es un instrumento perpetuo, pero el emisor puede comprarlo en cualquier momento y pagar al tenedor el importe a la par más el interés acumulado (devengado).</p> <p>El instrumento H paga una tasa de interés de mercado pero el pago de intereses no puede realizarse a menos que el emisor pueda mantenerse solvente inmediatamente después.</p> <p>El interés diferido no acumula (devenga) interés adicional.</p>	<p>Los flujos de efectivo contractuales no son pagos del principal e intereses sobre el importe del principal pendiente. Esto es así porque se puede requerir al emisor que difiera los pagos de intereses y no se acumulan (devengan) intereses adicionales sobre los importes de intereses diferidos. Como resultado, los importes de intereses no son contraprestaciones por el valor temporal del dinero sobre el importe del principal pendiente.</p> <p>Si se acumulan (devengan) intereses sobre los importes diferidos, los flujos de efectivo contractuales pueden ser pagos del principal e intereses sobre el importe principal pendiente.</p>

continúa...

...continuación

Instrumento	Análisis
	<p>El hecho de que el instrumento H sea perpetuo no significa por sí mismo que los flujos de efectivo contractuales no sean pagos del principal e intereses sobre el importe principal pendiente. En efecto, un instrumento perpetuo tiene continuas (múltiples) opciones de ampliación. Estas opciones pueden dar lugar a flujos de efectivo contractuales que son pagos del principal e intereses sobre el importe del principal pendiente en tanto que los pagos de intereses son obligatorios y deben pagarse a perpetuidad.</p> <p>Asimismo, el hecho de que el instrumento H sea rescatable no significa que los flujos de efectivo contractuales no sean pagos del principal e intereses sobre el importe principal pendiente, a menos que sea rescatable a un importe que no refleje sustancialmente el pago del principal e intereses pendientes sobre ese principal. Incluso si el importe de rescate incluye un importe que compensa razonablemente al tenedor de la cancelación anticipada del instrumento, los flujos de efectivo contractuales podrían ser pagos del principal e intereses sobre el importe del principal pendiente. (Véase también el párrafo B4.1.12.)</p>

B4.1.15 En algunos casos un activo financiero puede tener flujos de efectivo contractuales que se describen como principal e intereses, pero dichos flujos de efectivo no representan el pago del principal e intereses sobre el importe del principal pendiente como se describe en los párrafos 4.1.2(b), 4.1.2A(b) y 4.1.3 de esta Norma.

B4.1.16 Este puede ser el caso si el activo financiero representa una inversión en activos o flujos de efectivo de carácter particular, y por ese motivo los flujos de efectivo contractuales no constituyen únicamente pagos del principal e intereses sobre el importe del principal pendiente. Por ejemplo, si los términos contractuales estipulan que los flujos de efectivo del activo financiero se incrementan cuantos más automóviles utilizan un peaje concreto, los flujos de

efectivo contractuales son incongruentes con un acuerdo básico de préstamo. Como resultado, el instrumento no cumpliría la condición de los párrafos 4.1.2(b) y 4.1.2A(b). Esto podría ser el caso cuando los derechos del acreedor se limitan a activos específicos del deudor o a los flujos de efectivo procedentes de dichos activos específicos (por ejemplo un activo financiero “sin recurso”, que no está garantizado por ningún activo concreto).

- B4.1.17 Sin embargo, el hecho de que un activo financiero no tenga como respaldo la garantía de un activo no excluye por sí mismo que ese activo financiero cumpla la condición de los párrafos 4.1.2(b) y 4.1.2A(b). En estas situaciones, se requiere al acreedor evaluar (“revisar”) los activos subyacentes particulares o los flujos de efectivo para determinar si los flujos de efectivo contractuales del activo financiero que se está clasificando son pagos del principal e intereses sobre el importe del principal pendiente. Si las condiciones del activo financiero dan lugar a otros flujos de efectivo o limitan esos flujos de efectivo de forma incongruente con la condición de ser pagos que representan el principal e intereses, el activo financiero no cumple la condición de los párrafos 4.1.2(b) y 4.1.2A(b). El hecho de que los activos subyacentes sean activos financieros o no financieros no afecta, por sí mismo, a esta evaluación.
- B4.1.18 Una característica de flujos de efectivo contractuales no afecta a la clasificación del activo financiero si podría tener solo un efecto de minimis sobre los flujos de efectivo contractuales del activo financiero. Además, si una característica de flujos de efectivo contractuales pudiera tener un efecto sobre los flujos de efectivo contractuales que sea más que de minimis (en un periodo de presentación único o de forma acumulada), pero esa característica de flujos de efectivo no es real, no afecta a la clasificación de un activo financiero. Una característica de flujos de efectivo no es real si afecta a los flujos de efectivo contractuales del instrumento solo en el momento en que ocurre un suceso que es extremadamente excepcional, altamente anómalo y muy improbable que ocurra.
- B4.1.19 En prácticamente la totalidad de las transacciones de préstamo, el instrumento del acreedor es clasificado con respecto a los instrumentos de otros acreedores del mismo deudor. Un instrumento que está subordinado a otros instrumentos puede tener flujos de efectivo contractuales que sean pagos del principal e intereses sobre el importe del principal pendiente, si el impago del deudor constituye una infracción al contrato, y el tenedor tenga un derecho contractual a los importes impagados del principal e intereses sobre el importe del principal pendiente aun en el caso de que el deudor esté en quiebra. Por ejemplo, una cuenta comercial por cobrar que no dé ninguna prioridad al acreedor, colocándolo entre los acreedores generales, cumpliría los requisitos de tener pagos del principal e intereses sobre el importe del principal pendiente. Este sería el caso incluso si el deudor hubiera emitido préstamos garantizados con un colateral con activos, que en el caso de quiebra dieran al tenedor de ese préstamo prioridad sobre los derechos de los acreedores generales con respecto a dichos activos de garantía colateral, pero sin afectar al derecho contractual del acreedor general al principal no pagado y los otros importes debidos.

Instrumentos vinculados contractualmente

- B4.1.20 En algunos tipos de transacciones, un emisor puede priorizar pagos a los tenedores de activos financieros utilizando múltiples instrumentos vinculados contractualmente que crean concentraciones de riesgo crediticio (tramos). Cada tramo tiene una clasificación de prioridad que especifica el orden en el que los flujos de efectivo generados por el emisor se asignan al mismo. En estas situaciones, los tenedores de un determinado tramo tienen el derecho a pagos del principal e intereses sobre el importe del principal pendiente solo si el emisor genera suficientes flujos de efectivo para satisfacer pagos a los tramos clasificados como de prioridad más alta.
- B4.1.21 En estas transacciones, un tramo tiene características de flujos de efectivo que constituyen pagos del principal e intereses sobre el importe del principal pendiente solo si:
- (a) las condiciones contractuales del tramo que se están evaluando para la clasificación (sin revisar el conjunto subyacente de instrumentos financieros) dan lugar a flujos de efectivo que son únicamente pagos del principal e intereses sobre el importe del principal pendiente (por ejemplo la tasa de interés sobre el tramo no está vinculada a un índice de materia prima cotizada);
 - (b) el conjunto subyacente de instrumentos financieros tiene las características de flujos de efectivo establecidos en los párrafos B4.1.23 y B4.1.24; y
 - (c) la exposición al riesgo crediticio en el conjunto subyacente de instrumentos financieros inherente al tramo es igual o menor que la exposición al riesgo crediticio del conjunto subyacente de instrumentos financieros (por ejemplo, la calificación crediticia del tramo que es evaluado para su clasificación es igual o mayor que la calificación crediticia que se aplicaría a un tramo único que financió el conjunto subyacente de instrumentos financieros).
- B4.1.22 Una entidad debe revisar hasta que pueda identificar el conjunto subyacente de instrumentos que están generando (en lugar de meramente traspasando) los flujos de efectivo. Este es el conjunto subyacente de instrumentos financieros.
- B4.1.23 El conjunto subyacente debe estar compuesto por uno o más instrumentos que tengan flujos de efectivo contractuales que sean únicamente pagos del principal e intereses sobre el importe del principal pendiente.
- B4.1.24 El conjunto subyacente de instrumentos puede incluir también instrumentos que:
- (a) reduzcan la variabilidad de los flujos de efectivo de los instrumentos del párrafo B4.1.23 y, cuando se combinan con los instrumentos del párrafo B4.1.23, dan lugar a flujos de efectivo que son únicamente pagos del principal e intereses sobre el importe principal pendiente (por ejemplo un límite máximo o mínimo de tasa de interés o un

contrato que reduzca el riesgo crediticio de alguno o todos los instrumentos del párrafo B4.1.23); o

- (b) alinean los flujos de efectivo de los tramos con los flujos de efectivo del conjunto de instrumentos subyacentes del párrafo B4.1.23 para abordar diferencias cuando consistan exclusivamente en:
 - (i) si la tasa de interés es fija o variable;
 - (ii) la moneda en la que los flujos de efectivo se denominan, incluyendo la inflación en esa moneda; o
 - (iii) el calendario de los flujos de efectivo.

B4.1.25 Si cualquier instrumento en el conjunto no cumple las condiciones del párrafo B4.1.23, o del párrafo B4.1.24, no se cumple la condición del párrafo B4.1.21(b). Para realizar esta evaluación, puede no ser necesario un análisis detallado del conjunto, instrumento por instrumento. Sin embargo, una entidad debe utilizar el juicio profesional y realizar un análisis suficiente para determinar si los instrumentos en el conjunto cumplen las condiciones de los párrafos B4.1.23 y B4.1.24. (Véase también el párrafo B4.1.18 para guías sobre las características de flujos de efectivo contractuales que tienen solo un efecto de minimis.)

B4.1.26 Si el tenedor no puede evaluar las condiciones del párrafo B4.1.21 en el momento del reconocimiento inicial, el tramo debe medirse al valor razonable con cambios en resultados. Si el conjunto subyacente de instrumentos puede cambiar después del reconocimiento inicial, de forma tal que el conjunto pudiera no cumplir las condiciones de los párrafos B4.1.23 y B4.1.24, el tramo no cumple las condiciones del párrafo B4.1.21 y debe medirse al valor razonable con cambios en resultados. Sin embargo, si el conjunto subyacente incluye instrumentos que tienen garantía colateral mediante activos que no cumplen las condiciones de los párrafos B4.1.23 y B4.1.24, se descartará la capacidad para tomar posesión de estos activos a efectos de aplicar este párrafo, a menos que la entidad adquiriera el tramo con la intención de controlar la garantía colateral.

Opción para designar un activo financiero o pasivo financiero como a valor razonable con cambios en resultados (Secciones 4.1 y 4.2)

B4.1.27 Sujeto a las condiciones de los párrafos 4.1.5 y 4.2.2, esta Norma permite que una entidad designe un activo financiero, un pasivo financiero o un grupo de instrumentos financieros (activos financieros, pasivos financieros o ambos) como al valor razonable con cambios en resultados, cuando al hacerlo se obtenga información más relevante.

B4.1.28 La decisión de una entidad de designar un activo financiero o un pasivo financiero como al valor razonable con cambios en resultados es similar a la elección de una política contable (aunque, a diferencia de lo que sucede al establecer una política contable, no se requiere su aplicación de forma congruente a todas las transacciones similares). Cuando una entidad tenga esta elección, el párrafo 14(b) de la NIC 8 requiere que la política elegida lleve

a que los estados financieros proporcionen información más fiable y relevante sobre los efectos de las transacciones, otros acontecimientos o circunstancias que afecten a la situación financiera de la entidad, su rendimiento financiero o sus flujos de efectivo. Por ejemplo, en el caso de la designación de un pasivo financiero como al valor razonable con cambios en resultados, el párrafo 4.2.2 establece las dos circunstancias en las que se cumple el requisito de obtención de una información más relevante. Por lo tanto, para elegir tal designación de acuerdo con el párrafo 4.2.2, la entidad deberá demostrar que cumple cualquiera de ellas (o ambas).

Designación que elimina o reduce de forma significativa una asimetría contable

- B4.1.29 La medición de un activo financiero o de un pasivo financiero y la clasificación de los cambios que se reconozcan en su valor, están determinados por la clasificación de la partida y por el hecho de que pueda haber sido designada como parte de una relación de cobertura. Esos requerimientos pueden crear una incongruencia en la medición o en el reconocimiento (a veces denominada “asimetría contable”) cuando, por ejemplo, en ausencia de una designación como al valor razonable con cambios en resultados, un activo financiero se hubiera clasificado como medido posteriormente al valor razonable con cambios en resultados y un pasivo que la entidad considere relacionado se hubiese medido posteriormente al costo amortizado (sin reconocer los cambios en el valor razonable). En estas circunstancias, una entidad puede concluir que sus estados financieros podrían suministrar una información más relevante si tanto el activo como el pasivo se midiesen como al valor razonable con cambios en resultados.
- B4.1.30 Los siguientes ejemplos muestran casos en los que podría cumplirse esta condición. En todos ellos, una entidad puede utilizar esta condición para designar activos financieros o pasivos financieros como al valor razonable con cambios en resultados, solo si cumple el principio del párrafo 4.1.5 o 4.2.2(a):
- (a) Una entidad tiene contratos dentro del alcance de la NIIF 17 (la medición de los cuales incorpora información actual) y activos financieros que considera relacionados, que en otro caso se medirían al valor razonable con cambios en otro resultado integral o al costo amortizado.
 - (b) Una entidad tiene activos financieros, pasivos financieros o ambos que comparten un riesgo, tal como el riesgo de tasa de interés, lo que da lugar a cambios de signo opuesto en el valor razonable que tienden a compensarse entre sí. Sin embargo, solo alguno de los instrumentos podría medirse al valor razonable con cambios en resultados (es decir, son derivados o están clasificados como mantenidos para negociar). También podría ser el caso de que no se cumpliesen los requerimientos de la contabilidad de coberturas, por ejemplo, porque no se cumpliesen los requerimientos para la eficacia de coberturas del párrafo 6.4.1.

- (c) Una entidad tiene activos financieros, pasivos financieros o ambos que comparten un riesgo, tal como el riesgo de tasa de interés, lo que da lugar a cambios de signo opuesto en el valor razonable que tienden a compensarse entre sí, y ninguno de los activos financieros o pasivos financieros cumple los requisitos para ser designado como un instrumento de cobertura porque no están medidos al valor razonable con cambios en resultados. Además, en ausencia de una contabilidad de coberturas se producen incongruencias significativas en el reconocimiento de ganancias y pérdidas. Por ejemplo, la entidad ha financiado un grupo específico de préstamos emitiendo bonos negociados en el mercado, cuyos cambios en el valor razonable tienden a compensarse entre sí. Si, además, la entidad comprase y vendiese regularmente los bonos, pero rara vez o nunca comprase o vendiese los préstamos, la presentación tanto de los préstamos como de los bonos al valor razonable con cambios en resultados elimina la incongruencia en el momento del reconocimiento de las ganancias y pérdidas que, en otro caso, aparecerían como consecuencia de medir ambos al costo amortizado, y reconocer una ganancia o pérdida cada vez que se recomprase un bono.

- B4.1.31 En casos como los descritos en el párrafo anterior, la designación en el momento del reconocimiento inicial de los activos financieros o pasivos financieros como al valor razonable con cambios en resultados, que en otras circunstancias no se medirían así, puede eliminar o reducir significativamente la incongruencia en la medición o en el reconocimiento, y producir una información más relevante. A efectos prácticos, no es necesario que la entidad suscriba todos los activos y pasivos que den lugar a la incongruencia en la medición o en el reconocimiento exactamente al mismo tiempo. Se permite una demora razonable siempre que cada transacción se designe como al valor razonable con cambios en resultados en el momento de su reconocimiento inicial y, en ese momento, se espere que ocurran las transacciones restantes.
- B4.1.32 No sería aceptable la designación de sólo alguno de los activos financieros y pasivos financieros que originan la incongruencia como al valor razonable con cambios en resultados, si al hacerlo no se eliminase o redujese significativamente dicha incongruencia, y por tanto, no se obtuviese información más relevante. No obstante, podría ser aceptable designar sólo algunos dentro de un grupo de activos financieros o pasivos financieros similares, siempre que al hacerlo se consiga una reducción significativa (y posiblemente una reducción mayor que con otras designaciones permitidas) en la incongruencia. Por ejemplo, supóngase que una entidad tiene un cierto número de pasivos financieros similares que suman 100 u.m. y un número de activos financieros similares que suman 50 u.m., pero que se miden utilizando diferentes criterios. La entidad podría reducir significativamente la incongruencia en la medición designando, en el momento del reconocimiento inicial, todos los activos y sólo algunos pasivos (por ejemplo, pasivos individuales que sumen 45 u.m.) como al valor razonable con cambios en resultados. No obstante, dado que la designación como al valor razonable con cambios en resultados solamente puede aplicarse a la totalidad de un instrumento financiero, la entidad, en este ejemplo, debería designar uno o

más pasivos en su totalidad. No podría designar ni un componente de un pasivo (por ejemplo, cambios en el valor atribuible solamente a un riesgo, tal como los cambios en una tasa de interés de referencia) ni una proporción (es decir, un porcentaje) de un pasivo.

Se gestionan un grupo de pasivos financieros o activos financieros y pasivos financieros y su rendimiento se evalúa sobre la base del valor razonable

- B4.1.33 Una entidad puede gestionar y evaluar el rendimiento de un grupo de pasivos financieros o de activos financieros y pasivos financieros, de tal forma que al medir ese grupo al valor razonable con cambios en resultados se obtenga una información más relevante. En este caso, el énfasis se pone en la forma en que la entidad gestiona y evalúa el rendimiento, en lugar de en la naturaleza de sus instrumentos financieros.

- B4.1.34 Por ejemplo, una entidad puede utilizar esta condición para designar pasivos financieros como al valor razonable con cambios en resultados si cumple el principio del párrafo 4.2.2(b) y la entidad tiene activos financieros y pasivos financieros que comparten uno o más riesgos y esos riesgos se gestionan y evalúan sobre la base del valor razonable de acuerdo con una política documentada de gestión de activos y pasivos. Un ejemplo podría ser el de una entidad que ha emitido “productos estructurados”, que contienen múltiples derivados implícitos, y gestiona los riesgos resultantes sobre la base del valor razonable, utilizando una combinación de instrumentos financieros derivados y no derivados.

- B4.1.35 Como se ha destacado anteriormente, esta condición depende de la forma en que la entidad gestione y evalúe el rendimiento del grupo de instrumentos financieros de que se trate. De acuerdo con ello (y sometido al requisito de la designación en el momento del reconocimiento inicial), una entidad que designe pasivos financieros como al valor razonable con cambios en resultados, sobre la base de esta condición, designará de la misma forma a todos los pasivos financieros que sean gestionados y evaluados conjuntamente.

- B4.1.36 No es necesario que la documentación de la estrategia de la entidad sea muy amplia, pero debe ser suficiente para demostrar el cumplimiento del párrafo 4.2.2(b). Dicha documentación no se requiere para cada partida individual, pudiendo confeccionarse para la cartera en su conjunto. Por ejemplo, si el sistema de gestión del rendimiento de un departamento—tal como fue aprobado por el personal clave de la gerencia de la entidad—claramente demuestra que el rendimiento se evalúa sobre esta base, no se requiere documentación adicional que demuestre el cumplimiento del párrafo 4.2.2(b).

Derivados implícitos (Sección 4.3)

- B4.3.1 Cuando una entidad se convierte en parte de un contrato híbrido con un anfitrión que no es un activo dentro del alcance de esta Norma, el párrafo 4.3.3 requiere que la entidad identifique los derivados implícitos, evalúe si se requiere separarlos del contrato anfitrión y en aquéllos casos en que se requiera separarlos, mida dichos derivados por su valor razonable,

tanto en el momento del reconocimiento inicial como posteriormente a valor razonable con cambios en resultados.

- B4.3.2 Si un contrato anfitrión no tiene un vencimiento establecido o predeterminado, y representa una participación residual en el patrimonio de una entidad, entonces sus características económicas y riesgos son las de un instrumento de patrimonio, y un derivado implícito sobre éste, necesitaría poseer las características de instrumento de patrimonio relativo a la misma entidad para ser considerado como estrechamente relacionado. Si el contrato anfitrión no es un instrumento de patrimonio y cumple con la definición de instrumento financiero, entonces sus características económicas y de riesgo son las de un instrumento de deuda.
- B4.3.3 Un derivado implícito que no sea una opción (como un contrato a término o uno de permuta financiera implícitos) se separa del contrato anfitrión teniendo en cuenta sus condiciones sustantivas, ya sean explícitas o implícitas, de forma que tenga un valor razonable nulo al ser reconocido inicialmente. Un derivado implícito basado en opciones (como una opción implícita de venta, de compra, con límite superior o inferior, o una opción sobre una permuta de tasas de interés), se separa del contrato anfitrión sobre la base de las condiciones establecidas de las características de la opción. El importe en libros inicial del contrato anfitrión es el importe residual que queda después de la separación del derivado implícito.
- B4.3.4 Generalmente, los derivados implícitos múltiples en un contrato híbrido individual son tratados como un único derivado implícito compuesto. Sin embargo, los derivados implícitos que se clasifican como patrimonio (véase la NIC 32 *Instrumentos Financieros: Presentación*), se contabilizan de forma separada de los que han sido clasificados como activos o pasivos. Además, si un contrato híbrido tiene más de un derivado implícito, y esos derivados se relacionan con diferentes exposiciones al riesgo y son fácilmente separables e independientes uno de otro, se contabilizarán cada uno por separado.
- B4.3.5 Las características económicas y riesgos de un derivado implícito no están estrechamente relacionados con el contrato anfitrión [véase el párrafo 4.3.3(a)] en los ejemplos siguientes. En estos ejemplos, suponiendo que se cumplen las condiciones establecidas en el párrafo 4.3.3(b) y (c), una entidad contabilizará el derivado implícito de forma separada del contrato principal.
- (a) Una opción de venta implícita en un instrumento, que permite al tenedor requerir al emisor que vuelva a comprar el instrumento por un importe en efectivo u otros activos, que varía en función de los cambios en un precio o un índice, correspondientes a instrumentos de patrimonio o materias primas cotizadas no está estrechamente relacionada con el instrumento de deuda anfitrión.
- (b) Una opción para prorrogar o una cláusula de prórroga automática del plazo de vencimiento de un instrumento de deuda no está estrechamente relacionada con el instrumento de deuda anfitrión, a menos que en el mismo momento de la prórroga exista un ajuste simultáneo a la tasa corriente de interés de mercado aproximado. Si una entidad emite un instrumento de deuda y el tenedor de éste emite

una opción de compra sobre el instrumento de deuda a favor de un tercero, el emisor considerará la opción de compra como la prórroga del plazo de vencimiento del instrumento de deuda, siempre que dicho emisor pueda ser requerido para que participe o facilite la nueva comercialización del instrumento de deuda como resultado del ejercicio de la opción de compra.

- (c) Los pagos de principal o intereses indexados a un instrumento de patrimonio, que estén implícitos en un instrumento de deuda anfitrión o en un contrato de seguro anfitrión—y produzcan el efecto de que el importe del interés o del principal queden indexados al valor de un instrumento de patrimonio—no están estrechamente relacionados con el instrumento anfitrión, porque los riesgos inherentes al contrato anfitrión y al derivado implícito son diferentes.
- (d) Los pagos de principal o interés indexados a una materia prima cotizada, que estén implícitos en un instrumento de deuda anfitrión o en un contrato de seguro anfitrión—y produzcan el efecto de que el importe del interés o del principal queden indexados al precio de una materia prima cotizada (como por ejemplo el oro)—no están estrechamente relacionados con el instrumento anfitrión, porque los riesgos inherentes al contrato anfitrión y al derivado implícito son diferentes.
- (e) Una opción de compra, de venta, o de pago anticipado implícita en un contrato anfitrión de deuda, o en un contrato anfitrión de seguro, no está estrechamente relacionada con dicho contrato anfitrión, a menos que:
 - (i) el precio de ejercicio de la opción sea aproximadamente igual, en cada fecha de ejercicio al costo amortizado del instrumento anfitrión de deuda, o al importe en libros del contrato anfitrión de seguro; o
 - (ii) el precio de ejercicio de una opción de pago anticipado, supone el reembolso al prestamista de un importe no superior al valor actual aproximado de los intereses perdidos correspondientes al plazo restante del contrato principal. Los intereses perdidos son el resultado de multiplicar el importe principal pagado de forma anticipada por la tasa de interés diferencial. La tasa de interés diferencial es el excedente de la tasa de interés efectivo del contrato anfitrión sobre la tasa de interés efectiva que la entidad recibiría en la fecha del pago anticipado si se reinvirtiera el importe principal pagado de forma anticipada en un contrato similar durante el plazo restante del contrato anfitrión.

La evaluación de si la opción de compra o venta está estrechamente relacionada con el contrato de deuda anfitrión se realiza antes de separar el elemento de patrimonio de un instrumento de deuda convertible de acuerdo con la NIC 32.

- (f) Los derivados crediticios que están implícitos en un instrumento de deuda anfitrión y permiten que una parte (el “beneficiario”) transfiera el riesgo crediticio de un activo de referencia particular, el cual puede no pertenecerle, a otra parte (el “garante”), no están estrechamente relacionados al instrumento de deuda anfitrión. Dichos derivados de crédito permiten al garante la asunción del riesgo crediticio asociado con el activo de referencia sin poseerlo directamente.
- B4.3.6 Un ejemplo de un contrato híbrido es un instrumento financiero que da al tenedor el derecho de revenderlo al emisor a cambio de un importe, en efectivo u otros activos financieros, que varía según los cambios en un índice de instrumentos de patrimonio o de materias primas cotizadas que puede aumentar o disminuir (que se puede denominar “instrumento con opción de venta”). A menos que el emisor, al efectuar el reconocimiento inicial, designe al instrumento con opción de venta como un pasivo financiero al valor razonable con cambios en resultados, se requiere la separación del derivado implícito (es decir, el pago del principal indexado) de acuerdo con el párrafo 4.3.3, porque el contrato anfitrión es un instrumento de deuda de acuerdo con el párrafo B4.3.2, y el pago del principal indexado no está estrechamente relacionado a un instrumento de deuda anfitrión de acuerdo con el párrafo B4.3.5(a). Como el pago por el principal puede aumentar o disminuir, el derivado implícito es un derivado distinto de una opción cuyo valor está indexado a una variable subyacente.
- B4.3.7 En el caso de un instrumento con opción de venta que pueda ser revendido en cualquier momento, por un importe en efectivo igual a una cuota proporcional del valor del patrimonio de una entidad (como las participaciones en un fondo de inversión colectiva abierto o algunos productos de inversión ligados a inversiones), el efecto de la separación de un derivado implícito y de la contabilización de cada componente es el de medir el contrato híbrido al importe de rescate pagadero al final del periodo de presentación si el tenedor ejerciera su derecho de revender el instrumento al emisor.
- B4.3.8 En los ejemplos que siguen, las características económicas y los riesgos de un derivado implícito están estrechamente relacionados con los de un contrato anfitrión. En estos ejemplos, una entidad no contabilizará el derivado implícito por separado del contrato anfitrión.
- (a) Un derivado implícito en que el subyacente es una tasa de interés o un índice de tasas de interés, cuyo efecto es que puede cambiar el importe de los intereses que en otro caso serían pagados o recibidos en un contrato de deuda anfitrión que acumule (devengue) intereses o en un contrato de seguro, está estrechamente relacionado con el contrato anfitrión, a menos que el contrato híbrido pueda ser liquidado de forma tal que el tenedor no recupere de manera sustancial la inversión que haya reconocido o que el derivado implícito pueda, por lo menos, duplicar la tasa de rentabilidad inicial del tenedor sobre el contrato anfitrión de forma que dé lugar a una tasa de rentabilidad que sea, por lo menos, el doble del rendimiento en el mercado de un contrato con las mismas condiciones que el contrato anfitrión.

- (b) Una opción implícita que establezca límites máximo o mínimo sobre la tasa de interés de un contrato de deuda o de un contrato de seguro, estará estrechamente relacionada con el contrato anfitrión, siempre que, al momento de emisión del contrato, el límite máximo no esté por debajo de la tasa de interés de mercado y el límite mínimo no esté por encima de ella y que ninguno de los dos límites esté apalancado en relación con el contrato anfitrión. De forma similar, las cláusulas incluidas en el contrato de compra o venta de un activo (por ejemplo, de una materia prima cotizada) que establezcan un límite máximo o mínimo al precio que se va a pagar o a recibir por el activo, estarán estrechamente relacionadas con el contrato anfitrión si tanto el límite máximo como el mínimo fueran desfavorables al inicio, y no están apalancados.
- (c) Un derivado implícito en moneda extranjera que proporciona una corriente de pagos por principal e interés, denominados en una moneda extranjera y se encuentra implícito en un instrumento de deuda anfitrión (por ejemplo, un bono en dos divisas) está estrechamente relacionado con el instrumento de deuda anfitrión. Este derivado no se separa del instrumento anfitrión porque la NIC 21 *Efectos de las Variaciones en las Tasas de Cambio de la Moneda Extranjera* requiere que las ganancias o pérdidas de cambio sobre las partidas monetarias se reconozcan en el resultado del periodo.
- (d) Un derivado en moneda extranjera implícito en un contrato anfitrión, que es un contrato de seguros o no es un instrumento financiero (como un contrato para la compra o venta de partidas no financieras, cuyo precio está denominado en moneda extranjera), estará estrechamente relacionado con el contrato anfitrión siempre que no esté apalancado, no contenga un componente de opción y requiera pagos denominados en una de las siguientes monedas:
 - (i) la moneda funcional de cualquier parte sustancial de ese contrato;
 - (ii) la moneda en la cual el precio del bien o servicio relacionado que se adquiere o entrega está habitualmente denominado para transacciones comerciales en todo el mundo (tales como el dólar estadounidense para las operaciones de petróleo crudo); o
 - (iii) una moneda que se utiliza comúnmente en los contratos de compra o venta de partidas no financieras en el entorno económico en el que la transacción tiene lugar (por ejemplo, una moneda relativamente estable y líquida que se utiliza comúnmente en las transacciones empresariales locales o en el comercio exterior).
- (e) Una opción de pago anticipado implícita en un instrumento segregado representativo del principal o del interés, estará estrechamente relacionada con el contrato anfitrión siempre que éste: (i) inicialmente sea el resultado de la separación del derecho a recibir flujos de efectivo contractuales de un instrumento financiero que, en y por sí mismo, no

contenga un derivado implícito; (ii) no contenga alguna condición que no esté presente en el contrato de deuda anfitrión original.

- (f) Un derivado implícito en un contrato de arrendamiento anfitrión estará estrechamente relacionado con éste si es (i) un índice relacionado con la inflación, como por ejemplo un índice de pagos por arrendamiento que esté incluido en el índice de precios al consumidor (siempre que el arrendamiento no esté apalancado y el índice se refiera a la inflación del entorno económico propio de la entidad), (ii) pagos por arrendamiento variables basados en las ventas realizadas, y (iii) un conjunto de cuotas de arrendamiento contingentes pagos por arrendamiento variables basados en tasas de interés variables.
- (g) Un componente implícito, dentro de un instrumento financiero anfitrión o de un contrato de seguro anfitrión, que esté ligado a las unidades de participación en un fondo de inversión, estará relacionado estrechamente con el instrumento anfitrión o con el contrato anfitrión si los pagos, denominados en unidades de participación en el citado fondo, se miden en términos de valores corrientes de esas unidades, que reflejen los valores razonables de los activos del fondo. Un componente ligado a las unidades de participación en un fondo de inversión es una condición contractual que requiere que los pagos se denominen en unidades de participación de un fondo de inversión interno o externo.
- (h) Un derivado implícito en un contrato de seguro estará estrechamente relacionado con el contrato de seguro anfitrión si ambos tienen tal grado de interdependencia que la entidad no puede medir el derivado implícito de forma separada (esto es, sin considerar el contrato anfitrión).

Instrumentos que contienen derivados implícitos

- B4.3.9 Como destacaba el párrafo B4.3.1, cuando una entidad se convierte en parte de un contrato híbrido con un anfitrión que no es un activo dentro del alcance de esta Norma, y con uno o más derivados implícitos, el párrafo 4.3.3 requiere que la entidad identifique estos derivados implícitos, evalúe si se requiere separarlos del contrato anfitrión y en aquéllos casos en que se requiera, mida dichos derivados por su valor razonable, tanto en el momento del reconocimiento inicial como posteriormente. Estos requerimientos pueden llegar a ser más complejos, o dar lugar a mediciones menos fiables que la medición de todo el instrumento al valor razonable con cambios en resultados. Por ello, esta Norma permite que todo el contrato híbrido se designe como al valor razonable con cambios en resultados.
- B4.3.10 Esta designación podría ser utilizada tanto cuando el párrafo 4.3.3 requiera la separación de los derivados implícitos del contrato anfitrión, como cuando la prohíba. No obstante, el párrafo 4.3.5 no justificaría la designación del contrato híbrido como al valor razonable con cambios en resultados en los casos establecidos en el párrafo 4.3.5(a) y (b), porque al hacerlo no se reduciría la complejidad ni se incrementaría la fiabilidad.

Nueva evaluación de derivados implícitos

- B4.3.11 De acuerdo con el párrafo 4.3.3, cuando se convierta por primera vez en parte del contrato, una entidad evaluará si se requiere que un derivado implícito se separe de su contrato anfitrión y se contabilice como un derivado. Se prohíbe realizar de nuevo esta evaluación, a menos que se haya producido una variación en los términos del contrato que modifique significativamente los flujos de efectivo que de otro modo se producirían de acuerdo con dicho contrato, en cuyo caso se requerirá una nueva evaluación. Una entidad determinará si la modificación de los flujos de efectivo es significativa, teniendo en cuenta la forma en que han variado los flujos de efectivo esperados asociados con el derivado implícito, con el contrato anfitrión o con ambos, y si ese cambio es significativo en relación con los flujos de efectivo esperados inicialmente del contrato.
- B4.3.12 El párrafo B4.3.11 no se aplicará a los derivados implícitos en contratos adquiridos en:
- (a) una combinación de negocios (tal como se define en la NIIF 3 *Combinaciones de Negocios*);
 - (b) una combinación de entidades o negocios bajo control común según se describe en los párrafos B1 a B4 de la NIIF 3; o
 - (c) la formación de un negocio conjunto, según se definen en la NIIF 11 *Acuerdos Conjuntos*
- o su posible nueva evaluación en la fecha de adquisición.³

Reclasificación de activos financieros (Sección 4.4)

Reclasificación de activos financieros

- B4.4.1 El párrafo 4.4.1 requiere que una entidad reclasifique los activos financieros si cambia su modelo de negocio para gestionar los activos financieros. Se espera que este cambio sea muy poco frecuente. Estos cambios se determinan por la alta dirección de la entidad como resultado de cambios externos o internos, y deben ser significativos para las operaciones de la entidad y demostrables frente a terceros. Por consiguiente, un cambio en el modelo de negocio de una entidad tendrá lugar solo cuando comience o cese de realizar una actividad que es significativa para sus operaciones; por ejemplo, cuando la entidad ha adquirido, dispuesto o liquidado una línea de negocio. Ejemplos de cambios en el modelo de negocio incluyen los siguientes:
- (a) Una entidad tiene una cartera de préstamos comerciales que mantiene para vender en el corto plazo. La entidad adquiere una empresa que gestiona préstamos comerciales y tiene un modelo de negocio que mantiene los préstamos para obtener los flujos de efectivo contractuales. La cartera de préstamos comerciales deja de ser para la venta, y la cartera es ahora gestionada junto con los préstamos

³ La NIIF 3 aborda la adquisición de contratos con derivados implícitos en una combinación de negocios.

comerciales adquiridos y todos se mantienen para cobrar flujos de efectivo contractuales.

- (b) Una firma de servicios financieros decide cerrar su negocio minorista de hipotecas. Ese negocio deja de aceptar nuevas transacciones y la firma de servicios financieros pone a la venta activamente su cartera de préstamos hipotecarios.

B4.4.2 Un cambio en el objetivo del modelo de negocio de la entidad debe efectuarse antes de la fecha de reclasificación. Por ejemplo, si una firma de servicios financieros decide el 15 de febrero cerrar su negocio minorista de hipotecas, y por ello debe reclasificar todos los activos financieros afectados al 1 de abril (es decir el primer día del próximo periodo de presentación), la entidad no debe aceptar nuevos negocios minorista de hipotecas ni realizar otras actividades relacionadas con su anterior modelo de negocio después del 15 de febrero.

B4.4.3 Las siguientes situaciones no constituyen cambios en el modelo de negocio:

- (a) Un cambio de intención relacionado con activos financieros concretos (incluso en circunstancias de cambios significativos en las condiciones del mercado).
- (b) La desaparición temporal de un mercado particular para activos financieros.
- (c) Una transferencia de activos financieros entre partes de la entidad con diferentes modelos de negocio.

Medición (Capítulo 5)

Medición inicial (Sección 5.1)

B5.1.1 El valor razonable de un instrumento financiero, en el momento del reconocimiento inicial, es normalmente el precio de la transacción (es decir, el valor razonable de la contraprestación pagada o recibida, véase también el párrafo B5.1.2A y la NIIF 13). Sin embargo, si parte de la contraprestación entregada o recibida es por algo distinto del instrumento financiero, una entidad medirá el valor razonable del instrumento financiero. Por ejemplo, el valor razonable de un préstamo o cuenta por cobrar a largo plazo, que no acumula (devenga) intereses, puede medirse como el valor presente de todos los cobros de efectivo futuros descontados utilizando la tasa o tasas de interés de mercado dominantes para instrumentos similares (similares en cuanto a la moneda, plazo, tipo de tasa de interés y otros factores) con calificaciones crediticias parecidas. Todo importe adicional prestado será un gasto o un menor ingreso, a menos que cumpla los requisitos para su reconocimiento como algún otro tipo de activo.

B5.1.2 Si una entidad origina un préstamo que acumula (devenga) una tasa de interés que es desfavorable (por ejemplo, un 5 por ciento cuando la tasa de mercado para préstamos similares es del 8 por ciento) y recibe una comisión por adelantado como compensación, la entidad reconocerá el préstamo por su valor razonable, es decir, neto de cualquier comisión recibida.

NIIF 9

B5.1.2A La mejor evidencia del valor razonable de un instrumento financiero, en el momento del reconocimiento inicial, es normalmente el precio de la transacción (es decir, el valor razonable de la contraprestación pagada o recibida, véase también la NIIF 13). Si una entidad determina que el valor razonable en el momento del reconocimiento inicial difiere del precio de la transacción como se menciona en el párrafo 5.1.1A, la entidad contabilizará ese instrumento en esa fecha de la forma siguiente:

- (a) En la medición requerida por el párrafo 5.1.1 si ese valor razonable se manifiesta por un precio cotizado en un mercado activo para un activo o pasivo idéntico (es decir, un dato de entrada de Nivel 1) o se basa en una técnica de valoración que utiliza solo datos de mercados observables. Una entidad reconocerá la diferencia entre el valor razonable en el momento del reconocimiento inicial y el precio de transacción como una ganancia o pérdida.
- (b) En los demás casos, en la medición requerida por el párrafo 5.1.1, ajustado para aplazar la diferencia entre el valor razonable en el momento del reconocimiento inicial y el precio de transacción. Después del reconocimiento inicial, la entidad reconocerá esa diferencia diferida como una ganancia o pérdida solo en la medida en que surja de un cambio en un factor (incluyendo el tiempo) que los participantes de mercado tendrían en cuenta al determinar el precio del activo o pasivo.

Medición posterior (Secciones 5.2 y 5.3)

B5.2.1 Si un instrumento financiero, que se reconocía previamente como un activo financiero, se mide al valor razonable con cambios en resultados y éste cae por debajo de cero, será un pasivo financiero medido de acuerdo con el párrafo 4.2.1. Sin embargo, los contratos híbridos con anfitriones que son los activos dentro del alcance de esta Norma se miden siempre de acuerdo con el párrafo 4.3.2.

B5.2.2 El ejemplo siguiente ilustra la contabilidad de los costos de transacción en la medición inicial y posterior de un activo financiero medido al valor razonable con cambios en otro resultado integral, de acuerdo con el párrafo 5.7.5 o 4.1.2A. Una entidad adquiere un activo financiero por 100 u.m. más una comisión de compra de 2 u.m. Inicialmente, la entidad reconoce el activo por 102 u.m. El periodo de presentación termina al día siguiente, cuando el precio de mercado cotizado del activo es de 100 u.m. Si el activo fuera vendido, se pagaría una comisión de 3 u.m. En esa fecha, la entidad mide el activo a 100 u.m. (sin tener en cuenta la posible comisión de venta) y reconoce una pérdida de 2 u.m. en otro resultado integral. Si el activo financiero se mide a valor razonable con cambios en otro resultado integral de acuerdo con el párrafo 4.1.2A, los costos de transacción se amortizarán contra el resultado del periodo utilizando el método del interés efectivo.

B5.2.2A La medición posterior de un activo financiero o pasivo financiero y el reconocimiento posterior de las ganancias y pérdidas descritas en el párrafo B5.1.2A, será congruente con los requerimientos de esta Norma.

Inversiones en instrumentos de patrimonio y contratos sobre dichas inversiones

- B5.2.3 Todas las inversiones en instrumentos de patrimonio y contratos relacionados con esos instrumentos deben medirse al valor razonable. Sin embargo, en circunstancias concretas, el costo puede ser una estimación adecuada del valor razonable. Ese puede ser el caso si la información disponible reciente es insuficiente para medir dicho valor razonable, o si existe un rango amplio de mediciones posibles del valor razonable y el costo representa la mejor estimación del valor razonable dentro de ese rango.
- B5.2.4 Indicadores de que el costo puede no ser representativo del valor razonable incluyen:
- (a) Un cambio significativo en el rendimiento de la entidad participada, comparado con presupuestos, planes u objetivos.
 - (b) Cambios en las expectativas de que puedan lograrse los objetivos de producción técnica de la entidad participada.
 - (c) Un cambio significativo en el mercado para los instrumentos de patrimonio de la entidad participada o sus productos o productos potenciales.
 - (d) Un cambio significativo en la economía global o economía del entorno en el que opera la entidad participada.
 - (e) Un cambio significativo en el rendimiento de entidades comparables, o en las valoraciones sugeridas por el mercado global.
 - (f) Problemas internos de la entidad participada tales como fraude, disputas comerciales, litigios, cambios en la gerencia o en la estrategia.
 - (g) Evidencia procedente de transacciones externas en el patrimonio de la entidad participada, ya estén causadas por la propia entidad participada (tales como una emisión reciente de instrumentos de patrimonio) o por transferencias de instrumentos de patrimonio entre terceros.
- B5.2.5 La lista del párrafo B5.2.4 no es exhaustiva. Una entidad utilizará toda la información sobre el rendimiento y operaciones de la entidad participada que esté disponible después de la fecha del reconocimiento inicial. En la medida en que se den cualquiera de estos factores relevantes, pueden indicar que el costo pudiera no ser representativo del valor razonable. En estos casos, la entidad debe medir el valor razonable.
- B5.2.6 El costo nunca es la mejor estimación del valor razonable de las inversiones en instrumentos de patrimonio cotizados (o contratos sobre instrumentos de patrimonio cotizados).

Medición del costo amortizado (Sección 5.4)

Método del interés efectivo

- B5.4.1 Al aplicar el método del interés efectivo, una entidad identificará las comisiones que sean parte integral de la tasa de interés efectiva de un instrumento financiero. La descripción de las comisiones por servicios financieros puede no ser indicativa de la naturaleza y sustancia del servicio prestado. Las comisiones que son parte integral de la tasa de interés efectiva de un instrumento financiero se tratan como un ajuste a la tasa de interés efectiva, a menos que el instrumento financiero se mida a valor razonable, reconociendo los cambios en el valor razonable en el resultado del periodo. En esos casos, las comisiones se reconocerán como ingreso de actividades ordinarias o como gasto cuando el instrumento se reconozca inicialmente.
- B5.4.2 Las comisiones que son una parte integrante de la tasa de interés efectiva de un instrumento financiero incluyen:
- (a) Las comisiones por iniciación recibidas por la entidad relacionadas con la creación o adquisición de un activo financiero. Estas comisiones pueden incluir compensaciones por actividades tales como la evaluación de la situación financiera del prestatario, evaluación y registro de garantías, garantías colaterales y otros acuerdos de garantía, negociación de los términos del instrumento, preparación y proceso de documentos y el cierre de la transacción. Estas comisiones son una parte integrante de una relación con el instrumento financiero resultante.
 - (b) Las comisiones de compromiso recibidas por la entidad para iniciar un préstamo cuando el compromiso de préstamo no se mide de acuerdo con el párrafo 4.2.1(a) y es probable que la entidad realice un acuerdo de préstamo específico. Estas comisiones se consideran como la compensación por una implicación continuada con la adquisición de un instrumento financiero. Si el compromiso expira sin que la entidad realice el préstamo, la comisión se reconocerá como un ingreso de actividades ordinarias en el momento de la expiración.
 - (c) Las comisiones por iniciación pagadas en la emisión de pasivos financieros medidos al costo amortizado. Estas comisiones son una parte integrante de la relación que se genera con un pasivo financiero. Una entidad distinguirá entre las comisiones y costos que son parte integrante de la tasa de interés efectiva para el pasivo financiero y las que procedan de las comisiones de creación o apertura y los costos de transacción relacionados con el derecho a proporcionar servicios, tales como los servicios de gestión de inversiones.
- B5.4.3 Entre las comisiones que no son una parte integrante de la tasa de interés efectiva de un instrumento financiero y se contabilizan de acuerdo con la NIIF 15, se incluyen:
- (a) Comisiones cargadas por el servicio de préstamo;

- (b) comisiones de compromiso para iniciar un préstamo cuando el compromiso de préstamo no se mide de acuerdo con el párrafo 4.2.1(a) y es improbable que la entidad realice un acuerdo de préstamo específico; y
- (c) comisiones de sindicación de préstamos recibidas por una entidad que interviene para conseguir el préstamo, pero no retiene una parte del préstamo para sí (o retiene una parte a la misma tasa de interés efectiva, tomando un riesgo comparable al de los otros participantes).

B5.4.4 Al aplicar el método del interés efectivo, una entidad amortizará generalmente cualquier comisión, puntos básicos pagados o recibidos, costos de transacción y otras primas o descuentos que estén incluidos en el cálculo de la tasa de interés efectiva, a lo largo de la vida esperada del instrumento financiero. Sin embargo, utilizará un periodo más corto cuando las comisiones, puntos básicos pagados o recibidos, costos de transacción, primas o descuentos se refieran a él. Éste sería el caso cuando la variable con la que se relacionan las comisiones, los puntos básicos pagados o recibidos, los costos de transacción, y los descuentos o primas sea ajustada a las tasas del mercado antes del vencimiento esperado del instrumento financiero. En este caso, el periodo de amortización adecuado es el periodo hasta la siguiente fecha de ajuste. Por ejemplo, si una prima o descuento sobre un instrumento financiero a tasa variable refleja el interés acumulado (devengado) en ese instrumento financiero desde el pago del último interés, o los cambios en las tasas de mercado desde que la tasa de interés variable fue restablecida según las tasas de mercado, será amortizado hasta la próxima fecha en que el interés variable se vuelva a restablecer a las tasas de mercado. Esto es así porque la prima o descuento tiene relación con el periodo que transcurre hasta la próxima fecha de revisión, puesto que en esa fecha, la variable que se relaciona con la prima o descuento (es decir, la tasa de interés) se revisa para adecuarla a las tasas de mercado. Si, sin embargo, la prima o descuento procede de un cambio en el diferencial crediticio sobre la tasa variable especificada en el instrumento financiero, o de otras variables que no se restablecen a las tasas de mercado, se amortizará a lo largo de la vida esperada del instrumento financiero.

B5.4.5 Para activos financieros de tasa variable y pasivos financieros de tasa variable, la reestimación periódica de los flujos de efectivo para reflejar movimientos en las tasas de mercado de interés altera la tasa de interés efectiva. Si un activo financiero de tasa variable o un pasivo financiero de tasa variable se reconoce inicialmente por un importe igual al principal por cobrar o por pagar al vencimiento, la reestimación de los pagos por intereses futuros no tiene, normalmente, ningún efecto significativo en el importe en libros del activo o pasivo.

B5.4.6 Si una entidad revisa sus estimaciones de pagos o cobros (excluidas las modificaciones de acuerdo con el párrafo 5.4.3 y cambios en las estimaciones de las pérdidas crediticias esperadas), ajustará el importe en libros bruto del activo financiero o costo amortizado de un pasivo financiero (o grupo de instrumentos financieros) para reflejar los flujos de efectivo contractuales estimados revisados. La entidad recalculará el importe en libros bruto del activo financiero o costo amortizado del pasivo financiero como el valor

presente de los flujos de efectivo contractuales estimados que se descuentan a la tasa de interés efectiva original del instrumento financiero (o tasa de interés efectiva ajustada por calidad crediticia para activos financieros con deterioro crediticio comprados u originados) o, cuando proceda, la tasa de interés efectiva revisada calculada de acuerdo con el párrafo 6.5.10. El ajuste se reconoce en el resultado del periodo como un ingreso o como un gasto.

- B5.4.7 En algunos casos, un activo financiero se considera que tiene deteriorado el crédito en el momento del reconocimiento inicial porque el riesgo crediticio es muy alto, y en el caso de una compra porque se adquiere con un descuento importante. Se requiere que una entidad incluya las pérdidas crediticias esperadas iniciales en los flujos de efectivo estimados al calcular la tasa de interés efectiva ajustada según el crédito para activos financieros que se consideran comprados u originados con el crédito deteriorado en el momento del reconocimiento inicial. Sin embargo, esto no significa que la tasa de interés efectiva ajustada por calidad crediticia deba aplicarse solo porque el activo financiero tiene riesgo crediticio alto en el momento del reconocimiento inicial.

Costos de transacción

- B5.4.8 Los costos de transacción incluyen honorarios y comisiones pagadas a los agentes (incluyendo a los empleados que actúen como agentes de venta), asesores, comisionistas e intermediarios, tasas establecidas por las agencias reguladoras y bolsas de valores, así como impuestos y otros derechos. Los costos de transacción no incluyen primas o descuentos sobre la deuda, costos financieros, costos internos de administración o costos de mantenimiento.

Baja en cuentas

- B5.4.9 Las cancelaciones pueden relacionarse con un activo financiero en su totalidad o con una parte de éste. Por ejemplo, una entidad planea hacer cumplir una garantía colateral sobre un activo financiero y espera recuperar no más del 30 por ciento del activo financiero de dicha garantía colateral. Si la entidad no tiene posibilidades razonables de recuperar flujos de efectivo adicionales del activo financiero, debería cancelar el 70 por ciento restante.

Deterioro de valor (Sección 5.5)

Base de evaluación individual y colectiva

- B5.5.1 Para cumplir el objetivo de reconocer las pérdidas crediticias esperadas durante el tiempo de vida del activo por incrementos significativos en el riesgo crediticio desde el reconocimiento inicial, puede ser necesario realizar la evaluación de los incrementos significativos en el riesgo crediticio sobre una base colectiva, considerando información que sea indicativa de incrementos significativos en el riesgo crediticio sobre, por ejemplo, un grupo o subgrupo de instrumentos financieros. Esto es para asegurar que una entidad cumple el objetivo de reconocer las pérdidas crediticias esperadas durante el tiempo de vida del activo cuando hay incrementos significativos en el riesgo crediticio, incluso si no está disponible todavía evidencia de estos incrementos significativos.

- B5.5.2 Las pérdidas crediticias esperadas durante el tiempo de vida del activo se espera generalmente que se reconozcan antes de que un instrumento financiero pase a estar en mora. Habitualmente, se observan incrementos del riesgo crediticio de forma significativa antes de que un instrumento financiero pase a estar en mora u otros factores específicos del prestatario que se retrasa (por ejemplo, una modificación o reestructuración). Por consiguiente, cuando haya información razonable y sustentable que se refiera más al futuro que la información sobre morosidad, y además esté disponible sin costo o esfuerzo desproporcionado, debe utilizarse para evaluar los cambios en el riesgo crediticio.
- B5.5.3 Sin embargo, dependiendo de la naturaleza de los instrumentos financieros y la información sobre el riesgo crediticio disponible para grupos concretos de instrumentos financieros, una entidad puede no ser capaz de identificar cambios significativos en el riesgo crediticio para instrumentos financieros individuales antes de que el instrumento financiero pase a estar en mora. Este puede ser el caso de instrumentos financiero tales como préstamos minoristas para los que existe poca información sobre el riesgo crediticio o no está actualizada, que se obtiene y controla de forma rutinaria sobre un instrumento individual hasta que un cliente infringe los términos contractuales. Si no se captan cambios en el riesgo crediticio para instrumentos financieros individuales antes de pasar a estar en mora, una corrección de valor por pérdidas basada solo en información crediticia a nivel de instrumento financiero individual no representaría fielmente los cambios en riesgo crediticio desde el reconocimiento inicial.
- B5.5.4 En algunas circunstancias una entidad no tiene información razonable y sustentable que está disponible sin esfuerzo o costo desproporcionado para medir las pérdidas crediticias esperadas durante el tiempo de vida del activo sobre una base de instrumento individual. En ese caso, las pérdidas crediticias esperadas durante el tiempo de vida del activo se reconocerán sobre una base colectiva que considera información sobre el riesgo crediticio integral. Esta información sobre el riesgo crediticio integral debe incorporar no solo información sobre morosidad, sino también toda la información crediticia relevante, incluida la información macroeconómica con vistas al futuro, para aproximarse al resultado de reconocer las pérdidas crediticias durante el tiempo de vida del activo cuando había habido un incremento significativo en el riesgo crediticio desde el reconocimiento inicial a un nivel de instrumento individual.
- B5.5.5 A efectos de determinar incrementos significativos en el riesgo crediticio y reconocer una corrección de valor por pérdidas sobre una base colectiva, una entidad puede agrupar los instrumentos financieros sobre la base de características del riesgo crediticio compartidas con el objetivo de facilitar un análisis que se diseñe para permitir incrementos significativos en el riesgo crediticio a identificar de forma oportuna. La entidad no debería disimular esta información agrupando los instrumentos financieros con características de riesgo diferentes. Ejemplos de características de riesgo crediticio compartidas pueden incluir, pero no se limitan a:
- (a) tipo de instrumento;

- (b) calificaciones de riesgo crediticio;
- (c) tipo de garantía colateral;
- (d) fecha de reconocimiento inicial;
- (e) plazo restante para el vencimiento;
- (f) sector industrial;
- (g) ubicación geográfica del prestatario; y
- (h) el valor de la garantía colateral relativo al activo financiero si tiene un impacto sobre la probabilidad de que ocurra un incumplimiento (por ejemplo, préstamos sólo garantizados por activos en algunas jurisdicciones o razones entre préstamo y valor).

B5.5.6 El párrafo 5.5.4 requiere que las pérdidas crediticias esperadas durante el tiempo de vida del activo se reconozcan para todos los instrumentos financieros para los cuales ha habido incrementos significativos en el riesgo crediticio desde el reconocimiento inicial. Para cumplir este objetivo, si una entidad no puede agrupar instrumentos financieros para los que el riesgo crediticio se considera que tuvo incrementos significativos desde el reconocimiento inicial basado en características del riesgo crediticio compartidas, la entidad reconocería las pérdidas crediticias esperadas durante el tiempo de vida del activo sobre una parte de los activos financieros para los que el riesgo crediticio se considera que se haya incrementado significativamente. La agregación de instrumentos financieros para evaluar si hay cambios en el riesgo crediticio sobre una base colectiva puede cambiar a lo largo del tiempo a medida que pase a estar disponible nueva información sobre instrumentos financieros individuales o grupos de éstos.

Calendario de reconocimiento de las pérdidas crediticias esperadas durante el tiempo de vida del activo

B5.5.7 La evaluación de si las pérdidas crediticias esperadas durante el tiempo de vida del activo deben reconocerse se basa en los incrementos significativos de la probabilidad o riesgo de que ocurra un incumplimiento desde el reconocimiento inicial (independientemente de si un instrumento financiero ha sido ajustado para reflejar un incremento en el riesgo crediticio), en lugar de en la evidencia de que un activo financiero tenga un deterioro de crédito en la fecha de presentación o que ocurra un incumplimiento real.

B5.5.8 Para compromisos de préstamo, una entidad considera los cambios en el riesgo de que ocurra un incumplimiento del préstamo con el que se relaciona el compromiso de préstamo. Para contratos de garantía financiera, una entidad considerará los cambios en el riesgo de que el deudor especificado incumpla el contrato.

B5.5.9 La significatividad de un cambio en el riesgo crediticio desde el reconocimiento inicial depende del riesgo en el momento del reconocimiento inicial de que ocurra un incumplimiento. Por ello, un cambio dado, en términos absolutos, en el riesgo de que ocurra un incumplimiento será más significativo para un instrumento financiero con un bajo riesgo inicial de que

ocurra un incumplimiento comparado con un instrumento financiero con un alto riesgo inicial de que ocurra dicho incumplimiento.

- B5.5.10 El riesgo de que ocurra un incumplimiento en instrumentos financieros que tienen un riesgo crediticio comparable es mayor cuanto más larga sea la vida esperada del instrumento; por ejemplo, el riesgo de que ocurra un incumplimiento en un bono calificado AAA con una esperanza de vida de 10 años es mayor que sobre un bono calificado AAA con esperanza de vida de cinco años.
- B5.5.11 Debido a la relación entre la esperanza de vida y el riesgo de que ocurra un incumplimiento, el cambio en el riesgo crediticio no puede evaluarse simplemente comparando el cambio en el riesgo absoluto de que ocurra un incumplimiento a lo largo del tiempo. Por ejemplo, si el riesgo de que ocurra un incumplimiento en un instrumento financiero con una vida esperada de 10 años en el momento del reconocimiento inicial es idéntico al riesgo de que ocurra un incumplimiento en ese instrumento financiero cuando su vida esperada es un periodo posterior es de solo cinco años, eso puede indicar un incremento en el riesgo crediticio. Esto es así porque el riesgo de que ocurra un incumplimiento a lo largo de la vida esperada, habitualmente disminuye conforme pasa el tiempo si el riesgo crediticio no cambia y el instrumento financiero está cercano al vencimiento. Sin embargo, para instrumentos financieros que solo tienen obligaciones de pago significativas cercanas al vencimiento del instrumento financiero el riesgo de que ocurra un incumplimiento puede no disminuir necesariamente con el paso del tiempo. En este caso una entidad debería considerar también otros factores cualitativos que demostraran si el riesgo crediticio ha disminuido de forma significativa desde el reconocimiento inicial.
- B5.5.12 Una entidad puede aplicar varios enfoques para evaluar si el riesgo crediticio en un instrumento financiero ha disminuido significativamente desde el reconocimiento inicial o para medir las pérdidas crediticias esperadas. Una entidad puede aplicar enfoques diferentes para instrumentos financieros distintos. Un enfoque que no incluye una probabilidad explícita de incumplimiento como un dato de entrada per se, tal como un enfoque de tasa de pérdida crediticia, puede ser congruente con los requerimientos de esta Norma, siempre y cuando una entidad pueda separar los cambios en el riesgo de que ocurra un incumplimiento de los cambios en otros inductores de pérdidas crediticias esperadas, tales como garantías colaterales, y considera lo siguiente al llevar a cabo la evaluación:
- (a) el cambio en el riesgo de que ocurra un incumplimiento desde el reconocimiento inicial;
 - (b) la vida esperada del instrumento financiero; y
 - (c) la información razonable y sustentable que está disponible sin esfuerzo o costo desproporcionado que puede afectar al riesgo crediticio.

NIF 9

- B5.5.13 Los métodos utilizados para determinar si el riesgo crediticio se ha incrementado de forma significativa en un instrumento financiero desde el reconocimiento inicial deberían considerar las características del instrumento financiero (o grupo de instrumentos financieros) y los patrones de incumplimiento en el pasado para instrumentos financieros comparables. A pesar del requerimiento del párrafo 5.5.9 para instrumentos financieros para los que los patrones de incumplimiento no están concentrados en un momento específico durante la vida esperada del instrumento financiero, los cambios en el riesgo de que ocurra un incumplimiento a lo largo de los próximos 12 meses pueden ser una aproximación razonable de los cambios en el riesgo durante la vida del activo de que ocurra un incumplimiento. En estos casos, una entidad puede utilizar los cambios en el riesgo de que ocurra un incumplimiento a lo largo de los próximos 12 meses para determinar si el riesgo crediticio se ha incrementado de forma significativa desde el reconocimiento inicial, a menos que las circunstancias indiquen que es necesaria una evaluación de la vida completa.
- B5.5.14 Sin embargo, para algunos instrumentos financieros, o en algunas circunstancias, puede no ser apropiado utilizar cambios en el riesgo de que ocurra un incumplimiento a lo largo de los próximos 12 meses para determinar si deben reconocerse las pérdidas crediticias esperadas durante el tiempo de vida del activo. Por ejemplo, el cambio en el riesgo de que ocurra un incumplimiento en los próximos 12 meses puede no ser una base adecuada para determinar si el riesgo crediticio se ha incrementado en un instrumento financiero con un vencimiento superior a 12 meses cuando:
- (a) el instrumento financiero solo tiene obligaciones de pago significativas más allá de los próximos 12 meses;
 - (b) los cambios en los factores macroeconómicos u otros relacionados con el crédito relevantes que no se reflejan adecuadamente en el riesgo de que ocurra un incumplimiento en los próximos 12 meses; o
 - (c) los cambios en los factores relacionados con el crédito solo tienen un impacto sobre el riesgo crediticio del instrumento financiero (o tiene un efecto más pronunciado) más allá de los 12 meses.

Determinación de si el riesgo crediticio se ha incrementado significativamente desde el reconocimiento inicial

- B5.5.15 Para determinar si se requiere el reconocimiento de las pérdidas crediticias esperadas durante el tiempo de vida del activo, una entidad considerará la información razonable y sustentable que esté disponible sin esfuerzo o costo desproporcionado y que pueda afectar al riesgo crediticio de un instrumento financiero de acuerdo con el párrafo 5.5.17(c). Una entidad no necesita llevar a cabo una búsqueda exhaustiva de información para determinar si el riesgo crediticio se ha incrementado significativamente desde el reconocimiento inicial.

- B5.5.16 El análisis del riesgo crediticio es un análisis multifactor y holístico; si un factor específico es relevante o no, y su peso comparado con otros factores, dependerá del tipo de producto, características de los instrumentos financieros y del prestatario, así como de la región geográfica. Una entidad considerará la información razonable y sustentable que esté disponible sin esfuerzo o costo desproporcionado y que sea relevante para el instrumento financiero concreto que se esté evaluando. En este caso, los factores o indicadores deben evaluarse para las carteras apropiadas, grupos de carteras o partes de una cartera de instrumentos financieros para determinar si se ha cumplido el requerimiento del párrafo 5.5.3 para el reconocimiento de las pérdidas crediticias esperadas durante el tiempo de vida del activo.
- B5.5.17 La siguiente es una lista no exhaustiva de información que puede ser relevante para evaluar los cambios en el riesgo crediticio:
- (a) Cambios significativos en los indicadores del riesgo crediticio como consecuencia de un cambio en el riesgo crediticio desde el comienzo, incluyendo, pero no limitándose al diferencial de crédito que resultaría si un instrumento financiero concreto o similar con las mismas condiciones y la misma contraparte fueran emitidos u originados en la fecha de presentación.
 - (b) Otros cambios en las tasas o condiciones de un instrumento financiero existente que sería diferente de forma significativa si el instrumento fue emitido u originado recientemente en la fecha de presentación (tal como pactos más exigentes, incremento de importes de garantías colaterales o garantías, o mayor cobertura de ingresos) debido a cambios en el riesgo crediticio del instrumento financiero desde el reconocimiento inicial.
 - (c) Cambios significativos en los indicadores de mercado externos del riesgo crediticio para un instrumento financiero concreto o similar con la misma vida esperada. Los cambios en los indicadores de mercado del riesgo de crediticio incluyen, pero no se limitan a:
 - (i) el diferencial de crédito;
 - (ii) los precios de permuta por incumplimiento de crédito para el prestatario;
 - (iii) la duración del tiempo o la medida en que el valor razonable de un activo financiero ha sido menor que su costo amortizado; y
 - (iv) otra información de mercado relacionada con el prestatario, tal como cambios en el precio de una deuda e instrumentos de patrimonio del prestatario.
 - (d) Un cambio significativo real o esperado en la calificación crediticia externa del instrumento financiero.
 - (e) Una disminución de la calificación crediticia interna real o esperada para el prestatario o disminución en la puntuación del comportamiento utilizada para evaluar el riesgo crediticio internamente. Las calificaciones crediticias internas y las puntuaciones

de comportamiento son más fiables cuando se hacen a imagen de calificaciones externas o se apoyan en estudios de incumplimiento.

- (f) Los cambios adversos existentes o previstos en el negocio, condiciones económicas o financieras que se espera que causen un cambio significativo en la capacidad del prestatario para cumplir sus obligaciones de deuda, tal como un incremento real o esperado en las tasas internas o un incremento significativo real o esperado en tasas de desempleo.
- (g) Un cambio significativo real o esperado en los resultados operativos del prestatario. Algunos ejemplos incluyen ingresos de actividades ordinarias o márgenes que disminuyen de forma real o esperada, incrementos de los riesgos operativos, deficiencias en el capital de trabajo, disminución de la calidad del activo, incrementos del apalancamiento del balance, liquidez, problemas de gestión o cambios en el alcance del negocio o estructura organizativa (tal como la discontinuación de un segmento del negocio) que dan lugar a un cambio significativo en la capacidad del prestatario para cumplir sus obligaciones de deuda.
- (h) Incrementos significativos en el riesgo crediticio de otros instrumentos financieros del mismo prestatario.
- (i) Un cambio adverso significativo esperado o real en el entorno de regulación, económico o tecnológico del prestatario que da lugar a un cambio significativo en la capacidad del prestatario para cumplir con las obligaciones de la deuda, tal como una disminución en la demanda de ventas de productos del prestatario debido a un cambio en la tecnología.
- (j) Cambios significativos en el valor de la garantía colateral que apoya la obligación o en la calidad de las garantías de un tercero o mejoras crediticias, que se esperan que reduzcan el incentivo económico del prestatario para realizar los pagos contractuales programados o de otro tipo que tengan un efecto sobre la probabilidad de que ocurra un incumplimiento. Por ejemplo, si el valor de la garantía colateral disminuye porque los precios de las viviendas bajan, los prestatarios en algunas jurisdicciones tienen un mayor incentivo para incumplir sus préstamos hipotecarios.
- (k) Un cambio significativo en la calidad de la garantía proporcionada por un accionista (o controladoras individuales) si el accionista (o sus controladoras) tienen un incentivo y capacidad financiera para impedir el incumplimiento mediante la inyección de efectivo o capital.
- (l) Cambios significativos, tales como reducciones en el apoyo financiero de una entidad controladora u otra filial o un cambio significativo esperado o real en la calidad de la mejora crediticia que se espera que reduzca el incentivo económico del prestatario para realizar los pagos contractuales programados. Las mejoras de la calidad crediticia o apoyo incluyen la consideración de la condición financiera del garante o de

las participaciones emitidas en titulaciones, si las participaciones subordinadas se espera que sean capaces de absorber las pérdidas crediticias esperadas (por ejemplo de los préstamos que subyacen en los valores).

- (m) Cambios esperados en la documentación del préstamo incluyendo una infracción esperada del contrato que puede llevar a renunciaciones o modificaciones pactadas, periodos de gracia para el pago de intereses, aumentos de tasa de interés, que requieren garantías colaterales o garantías adicionales, u otros cambios en el marco contractual del instrumento.
- (n) Cambios significativos en el rendimiento esperado y comportamiento del prestatario, incluyendo cambios en el estatus de pagos de los prestatarios en el grupo (por ejemplo, un incremento en el número esperado o dimensión de los pagos contractuales retrasados o incrementos significativos en el número esperado de prestatarios de tarjetas de crédito que se espera se aproxime o supere su límite de crédito o que se espera que paguen el importe mensual mínimo).
- (o) Cambios en el enfoque de gestión del crédito de la entidad en relación con el instrumento financiero; es decir, basándose en indicadores emergentes de cambios en el riesgo crediticio del instrumento financiero, se espera que la práctica de gestión del riesgo crediticio de la entidad pase a ser más activa o se centre en gestionar el instrumento, incluyendo el que este instrumento pase a estar más estrechamente vigilado o controlado, o que la entidad intervenga específicamente con el prestatario.
- (p) Información sobre morosidad, incluida la presunción refutable como se establece en el párrafo 5.5.11.

B5.5.18 En algunos casos, la información cuantitativa no estadística y cualitativa disponible puede ser suficiente para determinar que un instrumento financiero ha cumplido el criterio de reconocimiento de una corrección de valor por pérdidas en un importe igual a las pérdidas crediticias esperadas durante el tiempo de vida del activo. Esto es, la información no necesita provenir de un modelo estadístico o proceso de calificaciones de crédito para determinar si ha habido un incremento significativo en el riesgo crediticio del instrumento financiero. En otros casos, una entidad puede necesitar considerar otra información, incluyendo la procedente de modelos estadísticos o procesos de calificación crediticia. De forma alternativa, la entidad puede basar la evaluación en ambos tipos de información, es decir factores cualitativos que no se captan a través del proceso de calificación interna y una categoría de calificación interna específica en la fecha de presentación, teniendo en consideración las características del riesgo crediticio en el momento del reconocimiento inicial, si ambos tipos fueran relevantes.

Presunción refutable de más de 30 días de mora

- B5.5.19 La presunción refutable del párrafo 5.5.11 no es un indicador absoluto de que deben reconocerse las pérdidas crediticias esperadas durante el tiempo de vida del activo, pero se supone que sean el último momento en que deben reconocerse dichas pérdidas, incluso utilizando información con vistas al futuro (incluyendo factores macroeconómicos a un nivel de cartera).
- B5.5.20 Una entidad puede refutar esta presunción. Sin embargo, puede hacerse así solo cuando haya información razonable y sustentable disponible que demuestre que incluso si los pagos contractuales pasan a tener más de 30 días de mora, esto no representa un incremento significativo en el riesgo crediticio de un instrumento financiero. Por ejemplo, cuando un impago sea un descuido administrativo, en lugar de una dificultad financiera del prestatario, o la entidad tiene acceso a evidencia histórica que demuestre que no hay correlación entre incrementos significativos en el riesgo de que ocurra un incumplimiento y los activos financieros cuyos pagos están en mora por más de 30 días, pero esa evidencia identifica una correlación cuando los pagos tienen más de 60 días de mora.
- B5.5.21 Una entidad no puede alinear el calendario de incrementos significativos en el riesgo crediticio con el reconocimiento de las pérdidas crediticias esperadas durante el tiempo de vida del activo cuando un activo financiero se considera que tiene deteriorado el crédito o una definición interna de la entidad de incumplimiento.

Instrumentos financieros que tienen riesgo crediticio bajo en la fecha de presentación

- B5.5.22 El riesgo crediticio de un instrumento financiero se considera bajo a efectos del párrafo 5.5.10, si el instrumento financiero tiene un riesgo bajo de incumplimiento, el prestatario tiene una capacidad fuerte de cumplir sus obligaciones de flujos de efectivo contractuales en el plazo próximo y los cambios adversos en las condiciones económicas y de negocio en el largo plazo pueden reducir, pero no necesariamente, la capacidad del prestatario para satisfacer sus obligaciones de flujos de efectivo contractuales. Los instrumentos financieros no se estima que tengan un riesgo crediticio bajo cuando se consideran como que tienen un riesgo bajo de pérdida simplemente debido al valor de la garantía colateral y el instrumento sin ésta no se juzgaría de riesgo crediticio bajo. Tampoco se considera que los instrumentos financieros tengan riesgo crediticio bajo simplemente porque tienen un riesgo más bajo de incumplimiento que otros instrumentos financieros de la entidad o en relación con el riesgo crediticio de la jurisdicción en la que opera la entidad.
- B5.5.23 Para determinar si un instrumento financiero tiene riesgo crediticio bajo, una entidad puede utilizar sus calificaciones de riesgo internas u otras metodologías que sean congruentes con la definición globalmente entendida de riesgo crediticio bajo y que considere los riesgos y el tipo de instrumentos financieros que se están evaluando. Una calificación externa dentro del “grado de inversión” es un ejemplo de un instrumento financiero que puede considerarse como que tiene un riesgo crediticio bajo. Sin embargo, no se

requiere que los instrumentos financieros sean calificados externamente para considerarse que tienen riesgo crediticio bajo. Sin embargo, debe considerarse que tienen un riesgo crediticio bajo desde una perspectiva del participante del mercado, teniendo en cuenta todos los términos y condiciones del instrumento financiero.

- B5.5.24 Las pérdidas crediticias esperadas durante el tiempo de vida del activo no se reconocen en un instrumento financiero simplemente porque se había considerado con un riesgo crediticio bajo en el periodo de presentación anterior y no se considera que tenga un riesgo crediticio bajo en la fecha de presentación. En este caso, una entidad determinará si ha habido un incremento significativo del riesgo crediticio desde el reconocimiento inicial y, por ello, se requiere que las pérdidas crediticias esperadas durante el tiempo de vida del activo se reconozcan de acuerdo con el párrafo 5.5.3.

Modificaciones

- B5.5.25 En algunas circunstancias, la renegociación o modificación de los flujos de efectivo contractuales de un activo financiero pueden llevar a la baja en cuentas de un activo financiero existente de acuerdo con esta Norma. Cuando la modificación de un activo financiero da lugar a la baja en cuentas de un activo financiero existente y el reconocimiento posterior de un activo financiero modificado, éste se considera un activo financiero “nuevo” a efectos de esta Norma.
- B5.5.26 Por consiguiente, la fecha de la modificación se tratará como la fecha de reconocimiento inicial de ese activo financiero al aplicar los requerimientos de deterioro de valor del activo financiero modificado. Esto habitualmente significa medir la corrección de valor por pérdidas a un importe igual a las pérdidas crediticias esperadas de 12 meses hasta que se cumplan los requerimientos del párrafo 5.5.3 para el reconocimiento de las pérdidas crediticias esperadas durante el tiempo de vida del activo. Sin embargo, en circunstancias poco usuales después de una modificación que dé lugar a la baja en cuentas de un activo financiero original, puede haber evidencia de que el activo financiero modificado tiene deteriorado el crédito en el momento del reconocimiento inicial y, por ello, el activo financiero debe reconocerse como un activo financiero originado con deterioro crediticio. Esto puede ocurrir, por ejemplo, en una situación en la que había una modificación sustancial de un activo en riesgo que dé lugar a la baja en cuentas del activo financiero original. En este caso, puede ser posible que la modificación dé lugar a un activo financiero nuevo con crédito deteriorado al reconocerse inicialmente.
- B5.5.27 Si los flujos de efectivo contractuales de un activo financiero se han renegociado o modificado de otro modo, pero no se da de baja en cuentas, dicho activo financiero no se considera automáticamente que tiene un riesgo crediticio bajo. Una entidad evaluará si ha habido un incremento significativo en el riesgo crediticio desde el reconocimiento inicial sobre la base de toda la información razonable y sustentable sin esfuerzo o costo desproporcionado. Esto incluye información histórica y con vistas al futuro y una evaluación del riesgo crediticio a lo largo de la vida esperada del activo financiero, que incluye información sobre las circunstancias que condujeron a la

modificación. La evidencia de que los criterios de reconocimiento de las pérdidas crediticias esperadas durante el tiempo de vida del activo han dejado de cumplirse puede incluir una historia de la realización de pagos puntualmente actualizada contra los términos contractuales modificados. Habitualmente un cliente necesitaría demostrar de forma congruente una buena conducta de pagos a lo largo de un periodo de tiempo antes de que el riesgo crediticio se considere que ha disminuido. Por ejemplo, una historia de pagos no hechos o parciales no se borraría simplemente haciendo un pago a tiempo posteriormente a una modificación de los términos contractuales.

Medición de las pérdidas crediticias esperadas

Pérdidas crediticias esperadas

- B5.5.28 Las pérdidas crediticias esperadas son una estimación de la probabilidad ponderada de las pérdidas crediticias (es decir, el valor presente de todas las insuficiencias de efectivo) a lo largo de la vida esperada del instrumento financiero. Una insuficiencia de efectivo es la diferencia entre los flujos de efectivo que se deben a una entidad de acuerdo con el contrato y los flujos de efectivo que la entidad espera recibir. Puesto que las pérdidas crediticias esperadas consideran el importe y calendario de los pagos, una pérdida crediticia surge incluso si la entidad espera que se le pague completamente pero más tarde que cuando se debe contractualmente.
- B5.5.29 Para activos financieros, una pérdida crediticia es el valor presente de la diferencia entre:
- (a) los flujos de efectivo contractuales que se deben a una entidad según el contrato; y
 - (b) los flujos de efectivo que la entidad espera recibir.
- B5.5.30 Para compromisos de préstamo sin utilizar, una pérdida crediticia es el valor presente de la diferencia entre:
- (a) los flujos de efectivo contractuales que se deben a la entidad si el tenedor del compromiso de préstamo dispone del préstamo; y
 - (b) los flujos de efectivo que la entidad espera recibir si dispone del préstamo.
- B5.5.31 La estimación por una entidad de las pérdidas crediticias esperadas sobre compromisos de préstamo será congruente con sus expectativas de disposiciones de ese compromiso de préstamo, es decir, considerará la parte esperada del compromiso de préstamo de que se dispondrá dentro de los 12 meses de la fecha de presentación para estimar las pérdidas crediticias esperadas de 12 meses y la parte esperada del compromiso de préstamo de que se dispondrá a lo largo de la vida esperada del compromiso de préstamo para estimar las pérdidas crediticias esperadas durante el tiempo de vida del activo.
- B5.5.32 Para un contrato de garantía financiera, se requiere que la entidad realice pagos solo en el caso de un incumplimiento por el deudor de acuerdo con las condiciones del instrumento que está garantizado. Por consiguiente, las insuficiencias de efectivo son pagos esperados a reembolsar al tenedor por una

pérdida crediticia en la que incurre menos los importes que la entidad espera recibir del tenedor, el deudor o un tercero. Si el activo está totalmente garantizado, la estimación de las insuficiencias de efectivo para el contrato de garantía financiera sería congruente con las estimaciones de las insuficiencias de efectivo para el activo sujeto a la garantía.

- B5.5.33 Para un activo financiero que tiene deteriorado el crédito en la fecha de presentación, pero que no es un activo financiero comprado u originado con deterioro crediticio, una entidad medirá las pérdidas crediticias esperadas como la diferencia entre el importe en libros bruto del activo y el valor presente de los flujos de efectivo futuros estimados descontados a la tasa de interés efectiva original del activo financiero. El ajuste se reconoce en el resultado del periodo como una ganancia o pérdida por deterioro de valor.
- B5.5.34 Al medir una corrección valorativa por pérdidas para una cuenta por cobrar por arrendamiento, los flujos de efectivo utilizados para determinar las pérdidas crediticias esperadas deben ser congruentes con los flujos de efectivo utilizados para medir la cuenta por cobrar por arrendamientos de acuerdo con la NIIF 16 *Arrendamientos*.
- B5.5.35 Una entidad puede utilizar soluciones prácticas para medir las pérdidas crediticias esperadas si son congruentes con los principios del párrafo 5.5.17. Un ejemplo, de una solución práctica es el cálculo de las pérdidas crediticias esperadas sobre cuentas por cobrar comerciales utilizando una matriz de provisiones. La entidad utilizaría su experiencia de pérdidas crediticias histórica (ajustada como proceda de acuerdo con los párrafos B5.5.51 y B5.5.52) para cuentas por cobrar comerciales para estimar las pérdidas crediticias de 12 meses o las pérdidas crediticias esperadas durante el tiempo de vida del activo sobre los activos financieros según corresponda. Una matriz de provisiones puede, por ejemplo, especificar tasas de provisiones dependiendo del número de días que una cuenta comercial por cobrar está en mora (por ejemplo, 1 por ciento si no está en mora, 2 por ciento si lo está por menos de 30 días, 3 por ciento si lo está por más de 30 días pero menos de 90 días, 20 por ciento si está en mora entre 90 y 180 días etc.). En función de la diversidad de su base de clientes, la entidad utilizaría las agrupaciones apropiadas si su experiencia de pérdidas crediticias históricas muestra patrones de pérdidas diferentes significativas para distintos segmentos de clientes. Ejemplos de criterios que pueden utilizarse para agrupar activos incluyen región geográfica, tipo de producto, calificación del cliente, garantía colateral o seguro de crédito comercial y tipo de cliente (tal como mayorista o minorista).

Definición de incumplimiento

- B5.5.36 El párrafo 5.5.9 requiere que para determinar si el riesgo crediticio de un instrumento financiero se ha incrementado significativamente, una entidad considerará el cambio en el riesgo de que ocurra un incumplimiento desde el reconocimiento inicial.

NIF 9

B5.5.37 Al definir incumplimiento a efectos de determinar el riesgo de que ocurra un incumplimiento, una entidad aplicará una definición de incumplimiento que sea congruente con la definición utilizada a efectos de gestión del riesgo crediticio interno para el instrumento financiero relevante y considerará indicadores cualitativos (por ejemplo, pactos financieros) cuando sea apropiado. Sin embargo, hay una presunción refutable de que un incumplimiento no ocurrirá después de que un activo financiero esté en mora 90 días, a menos que una entidad tenga información razonable y sustentable que un criterio de incumplimiento más aislado es más apropiado. La definición de incumplimiento utilizada a estos efectos deberá aplicarse de forma congruente a todos los instrumentos financieros, a menos que la información pase a estar disponible lo que demuestra que otra definición de incumplimiento es más adecuada para un instrumento financiero concreto.

Periodo a lo largo del cual se estiman las pérdidas crediticias esperadas

B5.5.38 De acuerdo con el párrafo 5.5.19, el periodo máximo a lo largo del cual las pérdidas crediticias esperadas deberán medirse es el máximo periodo contractual a lo largo del cual la entidad está expuesta al riesgo crediticio. Para compromisos de préstamo y contratos de garantía financiera, este es el periodo contractual máximo a lo largo del cual una entidad tiene una obligación contractual presente de prolongar el crédito.

B5.5.39 Sin embargo, de acuerdo con el párrafo 5.5.20 algunos instrumentos financieros incluyen un componente de préstamo y un componente de compromiso no utilizado y la capacidad contractual de la entidad para exigir el reembolso y cancelar el compromiso no utilizado no limita la exposición de la entidad a las pérdidas crediticias al periodo de aviso contractual. Por ejemplo, líneas de crédito automáticamente renovables, tales como tarjetas de crédito y sobregiros, pueden ser retiradas contractualmente por el prestamista con solo un día de notificación. Sin embargo, en la práctica los prestamistas continúan prolongando el crédito por un periodo mayor y pueden solo retirar el servicio después de que riesgo crediticio del prestatario se incrementa, lo cual podría ser demasiado tarde para impedir algunas o todas las pérdidas crediticias esperadas. Estos instrumentos generalmente tienen las siguientes características como consecuencia de la naturaleza del instrumento financiero, la forma en que los instrumentos financieros se gestionan, y la naturaleza de la información disponible sobre incrementos significativos en el riesgo crediticio:

- (a) los instrumentos financieros no tienen una condición fijada o estructura de reembolso y, habitualmente tienen un periodo de cancelación contractual corto (por ejemplo, un día);
- (b) la capacidad contractual para cancelar el contrato no se hace cumplir en la gestión normal del día a día del instrumento financiero y el contrato puede solo cancelarse cuando la entidad pasar a ser consciente de un incremento en el riesgo crediticio a nivel del servicio;
y
- (c) los instrumentos financieros se gestionan sobre una base colectiva.

- B5.5.40 Al determinar el periodo a lo largo del cual se espera que la entidad esté expuesta al riesgo crediticio, pero para el cual las pérdidas crediticias esperadas no se mitigarían por acciones de gestión del riesgo crediticio normal de la entidad, ésta debería considerar factores tales como información histórica y experiencia sobre:
- (a) el periodo a lo largo del cual la entidad estuvo expuesta al riesgo crediticio en instrumentos financieros similares;
 - (b) el plazo para que ocurran incumplimientos relacionados en instrumentos financieros después de un incremento significativo en el riesgo crediticio; y
 - (c) acciones de gestión del riesgo crediticio que una entidad espera tomar una vez se haya incrementado el riesgo crediticio sobre el instrumento financiero, tal como reducción o eliminación de límites no dispuestos.

Resultado probable ponderado

- B5.5.41 El propósito de estimar pérdidas crediticias esperadas no es estimar el escenario más desfavorable ni estimar el escenario más favorable. En su lugar, una estimación de las pérdidas crediticias esperadas reflejará siempre la posibilidad de que ocurra o no ocurra una pérdida crediticia, incluso si el resultado más probable es que no haya pérdida crediticia.
- B5.5.42 El párrafo 5.5.17(a) requiere la estimación de las pérdidas crediticias esperadas para reflejar un importe probable ponderado y no sesgado que se determina evaluando un rango de resultados posibles. En la práctica, esto puede no necesitar de un análisis complicado. En algunos casos, modelos relativamente simples pueden ser suficientes, sin la necesidad de un gran número de simulaciones detalladas de escenarios. Por ejemplo, las pérdidas crediticias promedio de un gran grupo de instrumentos financieros con características de riesgo compartidas pueden ser una estimación razonable del importe probable ponderado. En otras situaciones, será probablemente necesaria la identificación de escenarios que especifican el importe y calendario de los flujos de efectivo para resultados concretos y la probabilidad estimada de dichos resultados. En esas situaciones, las pérdidas crediticias esperadas reflejarán al menos dos resultado de acuerdo con el párrafo 5.5.18.
- B5.5.43 Para pérdidas crediticias esperadas durante el tiempo de vida del activo, una entidad estimará el riesgo de que ocurra un incumplimiento en el instrumento financiero durante su vida esperada. Las pérdidas crediticias esperadas de 12 meses son una parte de las pérdidas crediticias esperadas durante el tiempo de vida del activo y representan las insuficiencias de efectivo para toda su vida que resultarán si ocurre un incumplimiento en los 12 meses posteriores a la fecha de presentación (o periodo más corto si la vida esperada de un instrumento financiero es menor de 12 meses) ponderadas por la probabilidad de que ocurra el incumplimiento. Por ello, las pérdidas crediticias esperadas de 12 meses no son las pérdidas crediticias esperadas durante el tiempo de vida del activo en las que incurrirá una entidad sobre un instrumento financiero que predice que incumplirá en los próximos 12 meses ni las insuficiencias de efectivo predichas a lo largo de los próximos 12 meses.

Valor temporal del dinero

- B5.5.44 Las pérdidas crediticias esperadas se descontarán en la fecha de presentación, no en la fecha del incumplimiento esperado u otra fecha, utilizando la tasa de interés efectiva determinada en el momento del reconocimiento inicial o una aproximación de la misma. Si un instrumento financiero tiene una tasa de interés variable, las pérdidas crediticias esperadas deberán descontarse utilizando la tasa de interés efectiva real determinada de acuerdo con el párrafo B5.4.5.
- B5.5.45 Para activos financieros comprados u originados con deterioro de valor crediticio, las pérdidas crediticias esperadas se descontarán usando la tasa de interés efectiva crediticia ajustada determinada en el reconocimiento inicial.
- B5.5.46 Las pérdidas crediticias esperadas sobre cuentas por cobrar por arrendamiento deberán descontarse utilizando la misma tasa de descuento utilizada en la medición de la cuenta por cobrar por arrendamiento de acuerdo con la NIF 16.
- B5.5.47 Las pérdidas crediticias esperadas sobre un compromiso de préstamo deberán descontarse utilizando la tasa de interés efectiva, o una aproximación de la misma, que se aplicará al reconocer el activo financiero procedente del compromiso de préstamo. Esto es así, porque el propósito de aplicar los requerimientos de deterioro de valor al activo financiero que se reconoce después de una disposición de un compromiso de préstamo deberá tratarse como una continuación de ese compromiso, en lugar de como un instrumento financiero nuevo. Las pérdidas crediticias esperadas de un activo financiero deberán, por ello, medirse considerando el riesgo crediticio inicial del compromiso de préstamo desde la fecha en que la entidad pasó a ser parte del compromiso irrevocable.
- B5.5.48 Las pérdidas crediticias esperadas sobre contratos de garantía financiera o sobre compromisos de préstamo para los que la tasa de interés efectiva no puede determinarse deberán descontarse aplicando una tasa de descuento que refleje la evaluación real del mercado del valor temporal del dinero y los riesgos que son específicos de los flujos de efectivo, pero solo si, y en la medida en que, los riesgos se tengan en cuenta ajustando la tasa de descuento en lugar de ajustar las insuficiencias de efectivo que están siendo descontadas.

Información razonable y sustentable

- B5.5.49 A efectos de esta Norma, información razonable y sustentable es la que está razonablemente disponible en la fecha de presentación sin esfuerzo o costo desproporcionado, incluida la información sobre sucesos pasados, condiciones actuales y los pronósticos sobre condiciones económicas futuras. La información que está disponible a efectos de información financiera se considera que está disponible sin esfuerzo o costo desproporcionado.
- B5.5.50 No se requiere que una entidad incorpore pronósticos de condiciones futuras a lo largo de la vida esperada completa de un instrumento financiero. El grado de juicio que se requiere para estimar las pérdidas crediticias esperadas estimadas depende de la disponibilidad de información detallada. A medida que se incrementa el horizonte del pronóstico, la disponibilidad de

información detallada disminuye y el grado de juicio requerido para estimar las pérdidas crediticias esperadas se incrementa. La estimación de las pérdidas crediticias esperadas no requiere una estimación detallada para periodos que están alejadas en el futuro—para estos periodos, una entidad puede extrapolar proyecciones de la información detallada disponible.

- B5.5.51 Una entidad no necesita llevar a cabo una búsqueda exhaustiva de información, sino que considerará toda la información razonable y sustentable que esté disponible sin esfuerzo o costo desproporcionado y que sea relevante para estimar las pérdidas crediticias esperadas, incluido el efecto de los pagos anticipados esperados. La información utilizada incluirá factores que son específicos para el prestatario, las condiciones económicas generales y una evaluación de la dirección pronosticada y la actual de las condiciones en la fecha de presentación. Una entidad puede utilizar varias fuentes de información, que pueden ser internas (específicas de la entidad) y externas. Las fuentes de información disponibles incluyen la experiencia de pérdidas crediticias históricas, calificaciones internas, experiencia de pérdidas crediticias de otras entidades, y calificaciones, informes y estadísticas externas. Las entidades que no tienen fuentes, o son insuficientes, de información específica de la entidad, pueden utilizar experiencia de grupos similares para el instrumento financiero comparable (o grupo de instrumentos financieros).
- B5.5.52 La información histórica es un sostén o base importante desde la cual medir las pérdidas crediticias esperadas. Sin embargo, una entidad ajustará la información histórica, tal como la experiencia de pérdidas crediticias, sobre la base de la información observable actual para reflejar los efectos de las condiciones actuales y su pronóstico de condiciones futuras que no afecten al periodo sobre el cual se basa la información histórica, y eliminar los efectos de las condiciones en el periodo histórico que no son relevantes para los flujos de efectivo contractuales futuros. En algunos casos, la mejor información razonable y sustentable podría ser información histórica no ajustada, dependiendo de la naturaleza de la información histórica y de cuándo se calculó, comparada con las circunstancias en la fecha de presentación y las características del instrumento financiero que está siendo considerado. Las estimaciones de los cambios en las pérdidas crediticias esperadas deberían reflejar y ser congruentes en la dirección con los cambios en la información observable relacionada de periodo a periodo (tal como cambios en las tasas de desempleo, precios de los inmuebles, precios de las materias primas cotizadas, estatus de los pagos u otros factores que son indicativos de la existencia de pérdidas crediticias esperadas sobre el instrumento financiero, en el grupo de instrumentos financieros y en la magnitud de esos cambios). Una entidad revisará regularmente la metodología y supuestos utilizados para estimar las pérdidas crediticias esperadas para reducir las diferencias entre las estimaciones y la experiencia real de pérdidas crediticias esperadas.
- B5.5.53 Al utilizar la experiencia sobre pérdidas crediticias históricas en la estimación de las pérdidas crediticias esperadas, es importante que la información sobre las tasas de pérdidas crediticias históricas se aplique a los grupos que se han definido, de manera congruente con los grupos para los cuales las tasas de

pérdidas crediticias históricas han sido observadas. Por consiguiente, el método utilizado permitirá que cada grupo de activos financieros esté asociado con información sobre la experiencia de pérdidas crediticias pasadas en grupos de activos financieros con similares características de riesgo, así como con información relevante observable que refleje las condiciones actuales.

- B5.5.54 Las pérdidas crediticias esperadas reflejan las expectativas propias de una entidad de pérdidas crediticias. Sin embargo, al considerar la información razonable y sustentable que esté disponible sin esfuerzo o costo desproporcionados para estimar las pérdidas crediticias esperadas, una entidad debería considerar la información del mercado observable sobre el riesgo crediticio del instrumento financiero concreto o instrumentos financieros similares.

Garantía colateral

- B5.5.55 Para los propósitos de medir pérdidas crediticias esperadas, la estimación de las insuficiencias de efectivo esperadas reflejará los flujos de efectivo esperados de las garantías colaterales y otras mejoras crediticias que son parte de las condiciones contractuales y no se reconocen por separado por la entidad. La estimación de las insuficiencias de efectivo esperadas sobre un instrumento financiero con garantía colateral refleja el importe y calendario de los flujos de efectivo que se esperan de la ejecución de la garantía colateral menos los costos de obtener y vender la garantía colateral, independientemente de si la ejecución es probable (es decir, la estimación de los flujos de efectivo futuros considera la probabilidad de una ejecución y los flujos de efectivo que procederían de ella). Por consiguiente, los flujos de efectivo que se espera de la realización de la garantía colateral más allá del vencimiento contractual del contrato deben incluirse en este análisis. La garantía colateral obtenida como resultado de la ejecución no se reconoce como un activo que esté separado del instrumento financiero con garantía colateral, a menos que cumpla los criterios de reconocimiento correspondientes a un activo en esta y otras Normas.

Reclasificación de activos financieros (Sección 5.6)

- B5.6.1 Si una entidad reclasifica los activos financieros de acuerdo con el párrafo 4.4.1, el párrafo 5.6.1 requiere que dicha reclasificación se aplique prospectivamente desde la fecha de reclasificación. La categoría de medición del costo amortizado y la del valor razonable con cambios en otro resultado integral requieren que la tasa de interés efectiva se determine en el momento del reconocimiento inicial. Las dos categorías de medición también requieren que los requerimientos de deterioro de valor se apliquen de la misma forma. Por consiguiente, cuando una entidad reclasifica un activo financiero entre la categoría de medición del costo amortizado y la del valor razonable con cambios en otro resultado integral:
- (a) El reconocimiento de los ingresos por intereses no cambia y, por ello, la entidad continúa utilizando la misma tasa de interés efectiva.

(b) La medición de las pérdidas crediticias esperadas no cambiarán porque ambas categorías de medición aplican el mismo enfoque de deterioro de valor. Sin embargo, si un activo financiero se reclasifica desde la categoría de medición del valor razonable con cambios en otro resultado integral a la del costo amortizado, se reconocería una corrección de valor por pérdidas como un ajuste al importe en libros bruto del activo financiero desde la fecha de reclasificación. Si un activo financiero se reclasifica desde la categoría de medición del costo amortizado a la del valor razonable con cambios en otro resultado integral, la corrección de valor por pérdidas se daría de baja en cuentas (y por ello, dejaría de reconocerse como un ajuste al importe en libros bruto), pero, en su lugar, se reconocería como un importe por deterioro acumulado (de igual importe) en otro resultado integral y se revelaría desde la fecha de reclasificación.

B5.6.2 Sin embargo, no se requiere que una entidad reconozca por separado los ingresos por intereses o ganancias o pérdidas por deterioro de valor para un activo financiero medido a valor razonable con cambios en resultados. Por consiguiente, cuando una entidad reclasifica un activo financiero desde la categoría de medición del valor razonable con cambios en resultados, la tasa de interés efectiva se determina sobre la base del valor razonable del activo en la fecha de reclasificación. Además, a efectos de aplicar la Sección 5.5 al activo financiero desde la fecha de reclasificación, la fecha se trata como la del reconocimiento inicial.

Ganancias y pérdidas (Sección 5.7)

B5.7.1 El párrafo 5.7.5 permite a una entidad realizar una elección irrevocable de presentar en otro resultado integral los cambios en el valor razonable de una inversión en un instrumento de patrimonio que no se mantiene para negociar. Esta elección se realizará instrumento por instrumento (es decir acción por acción). Los importes presentados en otro resultado integral no serán transferidos posteriormente al resultado del periodo. Los dividendos de estas inversiones se reconocerán en el resultado del periodo de acuerdo con el párrafo 5.7.6, a menos que el dividendo represente claramente una recuperación de parte del costo de la inversión.

B5.7.1A A menos que se aplique el párrafo 4.1.5, el párrafo 4.1.2A requiere que un activo financiero se mida a valor razonable con cambios en otro resultado integral si los términos contractuales del activo financiero dan lugar a flujos de efectivo que son solo pagos del principal e intereses sobre el importe principal pendiente y el activo se mantiene en un modelo de negocio cuyo objetivo es lograr la obtención de flujos de efectivo contractuales y la venta de activos financieros. Esta categoría de medición reconoce la información en el resultado del periodo como si el activo financiero se midiera al costo amortizado, a la vez que se mide en el estado de situación financiera al valor razonable. Las ganancias o pérdidas, distintas de las que se reconocen en el resultado del periodo, de acuerdo con los párrafos 5.7.10 y 5.7.11 se reconocen en otro resultado integral. Cuando estos activos financieros se dan de baja, las ganancias o pérdidas acumuladas anteriormente reconocidas en otro resultado

NIIF 9

integral se reclasifican al resultado del periodo. Esto refleja la ganancia o pérdida que se habría reconocido en el resultado del periodo en el momento de la baja en cuentas si el activo financiero se hubiera medido al costo amortizado.

- B5.7.2 Una entidad aplicará la NIC 21 a los activos financieros y pasivos financieros que sean partidas monetarias, de acuerdo con la NIC 21, y estén denominados en una moneda extranjera. La NIC 21 requiere que cualquier ganancia y pérdida por diferencias de cambio sobre activos monetarios y pasivos monetarios se reconozca en el resultado del periodo. Se produce una excepción en el caso de una partida monetaria que se designa como un instrumento de cobertura en una cobertura de flujos de efectivo (véase el párrafo 6.5.11), en una cobertura de una inversión neta (véase el párrafo 6.5.13) o en una cobertura del valor razonable de un instrumento de patrimonio para el cual una entidad ha optado por presentar los cambios en el valor razonable en otro resultado integral de acuerdo con el párrafo 5.7.5 (véase el párrafo 6.5.8).
- B5.7.2A A efectos de reconocer las ganancias y pérdidas por diferencias de cambio según la NIC 21, un activo financiero medido a valor razonable con cambios en otro resultado integral de acuerdo con el párrafo 4.1.2A se tratará como una partida monetaria. Por consiguiente, este activo financiero se tratará como un activo medido al costo amortizado en la moneda extranjera. Las diferencias de cambio en el costo amortizado se reconocerán en el resultado del periodo y otros cambios en el importe en libros se reconocerán de acuerdo con el párrafo 5.7.10.
- B5.7.3 El párrafo 5.7.5 permite a una entidad realizar una elección irrevocable de presentar en otro resultado integral los cambios posteriores en el valor razonable de una inversión en un instrumento de patrimonio. Esta inversión no es una partida monetaria. Por consiguiente, la ganancia o pérdida que se presente en otro resultado integral de acuerdo con el párrafo 5.7.5 incluye los componentes de las diferencias de cambio de la moneda extranjera correspondientes.
- B5.7.4 Si existe una relación de cobertura entre un activo monetario, que no sea un derivado, y un pasivo monetario que también sea distinto de un derivado, los cambios en el componente de la moneda extranjera de esos instrumentos financieros se presentarán en el resultado del periodo.

Pasivos designados como a valor razonable con cambios en resultados

- B5.7.5 Cuando una entidad designa un pasivo financiero como a valor razonable con cambios en resultados, debe determinar si la presentación en otro resultado integral de los efectos de los cambios en el riesgo crediticio del pasivo crearía o aumentaría una asimetría contable en el resultado del periodo. Se crearía o aumentaría una asimetría contable si la presentación de los efectos de los cambios en el riesgo crediticio de un pasivo en otro resultado integral daría lugar a una asimetría contable mayor en el resultado del periodo que si esos importes se presentaran en dicho resultado del periodo.

- B5.7.6 Para llevar a cabo esa determinación, una entidad debe evaluar si espera que los efectos de los cambios en el riesgo de crédito del pasivo se compensarán en el resultado del periodo con un cambio en el valor razonable de otro instrumento financiero medido al valor razonable con cambios en resultados. Esta expectativa debe basarse en una relación económica entre las características del pasivo y las características del otro instrumento financiero.
- B5.7.7 Esa determinación se realiza en el momento del reconocimiento inicial y no se vuelve a evaluar. A efectos prácticos, no es necesario que la entidad suscriba todos los activos y pasivos que den lugar a una asimetría contable exactamente al mismo tiempo. Se permite un retraso razonable siempre que se espere que tengan lugar el resto de transacciones. Una entidad debe aplicar de forma congruente su metodología para determinar si la presentación en otro resultado integral de los efectos de los cambios en el riesgo crediticio del pasivo crearía o aumentaría una asimetría contable en el resultado del periodo. Sin embargo, una entidad puede utilizar metodologías diferentes cuando existen relaciones económicas distintas entre las características del pasivo designado como a valor razonable con cambios en resultados y las características de los otros instrumentos financieros. La NIIF 7 requiere que una entidad proporcione información a revelar cualitativa en las notas a los estados financieros sobre su metodología para realizar esa determinación.
- B5.7.8 Si se crearía o aumentaría esta asimetría contable, se requerirá que la entidad presente todos los cambios en el valor razonable (incluyendo los efectos de los cambios en el riesgo crediticio del pasivo) en el resultado de periodo. Si no se crea o aumentara esta asimetría contable, se requerirá que la entidad presente los efectos de los cambios en el riesgo crediticio del pasivo en otro resultado integral.
- B5.7.9 Los importes presentados en otro resultado integral no serán transferidos posteriormente al resultado del periodo. Sin embargo, la entidad puede hacer transferencias de las ganancias o pérdidas acumuladas dentro del patrimonio.
- B5.7.10 El siguiente ejemplo describe una situación en la que se crearía una asimetría contable en el resultado el periodo si los efectos de los cambios en el riesgo crediticio del pasivo se presentaran en otro resultado integral. Un banco hipotecario otorga préstamos a clientes y financia esos préstamos vendiendo bonos con características iguales (por ejemplo, importes pendientes, perfil de reembolsos, condiciones y moneda) en el mercado. Las condiciones contractuales del préstamo permiten al cliente de la hipoteca pagar anticipadamente su préstamo (es decir satisfacer su obligación al banco) mediante la compra del bono correspondiente al valor razonable en el mercado y la entrega de ese bono al banco hipotecario. Como resultado de ese derecho contractual de pago anticipado, si la calidad del crédito del bono empeora (y, así, el valor razonable del pasivo del banco hipotecario disminuye), el valor razonable del activo por préstamos del banco hipotecario también disminuye. El cambio en el valor razonable del activo refleja el derecho contractual del cliente de la hipoteca a pagar anticipadamente el préstamo hipotecario mediante la compra del bono subyacente al valor razonable (que, en este ejemplo, ha disminuido) y entregar el bono al banco hipotecario. Por consiguiente, los efectos de los cambios en el riesgo crediticio

del pasivo (el bono) se compensará en el resultado del periodo con un cambio correspondiente en el valor razonable de un activo financiero (el préstamo). Si los efectos de los cambios en el riesgo crediticio del pasivo se presentaran en otro resultado integral habría una asimetría contable en el resultado del periodo. Por consiguiente, se requiere que el banco hipotecario presente todos los cambios en el valor razonable del pasivo (incluyendo los efectos de los cambios en el riesgo crediticio del pasivo) en el resultado del periodo.

B5.7.11 En el ejemplo del párrafo B5.7.10, existe una vinculación contractual entre los efectos de los cambios en el riesgo de crédito del pasivo y los cambios en el valor razonable del activo financiero (es decir, como un resultado del derecho contractual del cliente de la hipoteca a pagar anticipadamente el préstamo mediante la compra del bono al valor razonable y entregarlo al banco hipotecario). Sin embargo, también puede tener lugar una asimetría contable en ausencia de una vinculación contractual.

B5.7.12 A efectos de la aplicación de los requerimientos de los párrafos 5.7.7 y 5.7.8, una asimetría contable no tiene lugar únicamente por el método de medición que utilice una entidad para determinar los efectos de los cambios en el riesgo de crédito del pasivo. Una asimetría contable en el resultado del periodo surgiría solo cuando los efectos de los cambios en el riesgo crediticio del pasivo (como se define en la NIIF 7) se espera que se compense con cambios en el valor razonable de otro instrumento financiero. Una asimetría que surge únicamente como consecuencia del método de medición (es decir, porque una entidad no aísla los cambios del riesgo de crédito de un pasivo de otros cambios en su valor razonable) no afecta a la determinación requerida en los párrafos 5.7.7 y 5.7.8. Por ejemplo, una entidad puede no aislar los cambios en el riesgo de crédito del pasivo de los cambios en el riesgo de liquidez. Si la entidad presenta el efecto combinado de ambos factores en otro resultado integral, puede ocurrir una asimetría porque los cambios en el riesgo de liquidez pueden estar incluidos en la medición del valor razonable de los activos financieros de la entidad y la totalidad del cambio del valor razonable de esos activos se presenta en el resultado del periodo. Sin embargo, esta asimetría se causa por la imprecisión de la medición, no de la relación de compensación descrita en el párrafo B5.7.6, por ello, no afecta a la determinación requerida en los párrafos 5.7.7 y 5.7.8.

El significado de “riesgo crediticio” (párrafos 5.7.7 y 5.7.8)

B5.7.13 La NIIF 7 define el riesgo crediticio como “el riesgo de que una de las partes de un instrumento financiero cause una pérdida financiera a la otra parte por incumplir una obligación”. El requerimiento del párrafo 5.7.7(a) relaciona el riesgo de que el emisor no dé el rendimiento esperado de ese pasivo particular. Por ejemplo, si una entidad emite un pasivo garantizado con un colateral y un pasivo no garantizado con un colateral que son en todo lo demás idénticos, el riesgo crediticio de esos dos pasivos será diferente, aun cuando se emitan por la misma entidad. El riesgo de crédito del pasivo garantizado de forma colateral será menor que el riesgo de crédito del pasivo no garantizado de forma colateral. El riesgo de crédito de un pasivo garantizado de forma colateral puede estar próximo a cero.

- B5.7.14 A efectos de aplicar los requerimientos del párrafo 5.7.7(a), el riesgo crediticio es diferente del riesgo de rendimiento del activo específico. El riesgo de rendimiento de un activo específico no está relacionado con el riesgo de que una entidad no cumpla con una obligación particular sino que, en su lugar, está relacionado con el riesgo de que un activo único o un grupo de activos tendrán rendimientos pobres (o ningún rendimiento).
- B5.7.15 Algunos ejemplos de riesgo de rendimiento de activos específicos son los siguientes:
- (a) Un pasivo con un componente vinculado al resultado de las inversiones por medio del cual el importe debido a los inversores es determinado contractualmente sobre la base del rendimiento de activos especificados. El efecto de ese componente vinculado al resultado de las inversiones sobre el valor razonable del pasivo es el riesgo de rendimiento del activo específico, no el riesgo crediticio.
 - (b) Un pasivo emitido por una entidad estructurada con las características siguientes. La entidad está legalmente aislada de forma que los activos en la entidad están protegidos en beneficio únicamente de sus inversores, incluso en el caso de quiebra. La entidad no realiza otras transacciones y los activos de la entidad no pueden hipotecarse. Los importes se deben a los inversores de la entidad solo si los activos protegidos generan flujos de efectivo. Por ello, los cambios en el valor razonable del pasivo reflejan principalmente los cambios en el valor razonable de los activos. El efecto del rendimiento de los activos sobre el valor razonable del pasivo es el riesgo de rendimiento del activo específico, no el riesgo crediticio.

Determinación de los efectos de cambios en el riesgo crediticio

- B5.7.16 A efectos de la aplicación del requerimiento del párrafo 5.7.7(a), una entidad determinará el importe del cambio en el valor razonable del pasivo financiero que es atribuible a cambios en el riesgo crediticio de ese pasivo bien sea:
- (a) como el importe de la variación en su valor razonable que no sea atribuible a cambios en las condiciones de mercado que dan lugar a riesgo de mercado (véanse los párrafos B5.7.17 y B5.7.18); o
 - (b) utilizando un método alternativo, que la entidad cree que representa más fielmente el importe del cambio del valor razonable del pasivo que sea atribuible a cambios en su riesgo crediticio.
- B5.7.17 Los cambios en las condiciones de mercado que ocasionan riesgo de mercado incluyen las variaciones en una tasa de interés de referencia, en el precio de un instrumento financiero de otra entidad, en el precio de una materia prima cotizada, en una tasa de cambio de la moneda extranjera de moneda extranjera o en un índice de precios o tasas.
- B5.7.18 Si los únicos cambios relevantes en las condiciones de mercado para un pasivo fuesen los cambios que se producen en una tasa de interés (de referencia) observada, el importe del párrafo B5.7.16(a) puede ser estimado como sigue:

- (a) En primer lugar, la entidad computa la tasa interna de retorno del pasivo al comienzo del periodo, utilizando el valor razonable del pasivo sus flujos de efectivo contractuales en ese momento. Deducirá de esta tasa de rendimiento, la tasa de interés (de referencia) observada al comienzo del periodo, para obtener el componente específico para el instrumento de la tasa interna de retorno.
 - (b) A continuación, la entidad calculará el valor presente de los flujos de efectivo asociados con el pasivo utilizando los flujos de efectivo contractuales del pasivo al final del período y una tasa de descuento igual a la suma de (i) la tasa de interés (de referencia) observada al final del período y (ii) el componente específico para el instrumento de la tasa interna de retorno, calculado en (a).
 - (c) La diferencia entre el valor razonable del pasivo al final del período, y el importe determinado en (b) es la variación del valor razonable que no es atribuible a cambios en la tasa de interés (de referencia) observada. Este es el importe a presentar en otro resultado integral de acuerdo con el párrafo 5.7.7(a).
- B5.7.19 El ejemplo del párrafo B5.7.18 supone que las variaciones en el valor razonable que surjan de factores distintos de los cambios en el riesgo crediticio del instrumento o en las tasas de interés (de referencia) observadas no son significativas. Este método no sería apropiado si los cambios en el valor razonable que surgen de otros factores son significativos. En esos casos, se requiere que una entidad utilice un método alternativo que mida con mayor fidelidad los efectos de los cambios en el riesgo de crédito del pasivo [véase el párrafo B5.7.16(a)]. Por ejemplo, si el instrumento del ejemplo contiene un derivado implícito, la variación del valor razonable de éste se excluirá al determinar el importe a ser presentado en otro resultado integral según el párrafo 5.7.7(a).
- B5.7.20 Como en todas las mediciones del valor razonable, el método de medición de una entidad para determinar la porción del cambio en el valor razonable del pasivo que sea atribuible a cambios en su riesgo de crédito debe maximizar el uso de datos de entrada relevantes observables y minimizar el de datos de entrada no observables.

Contabilidad de coberturas (Capítulo 6)

Instrumentos de cobertura (Sección 6.2)

Instrumentos que cumplen los requisitos

- B6.2.1 Los derivados que están implícitos en contratos híbridos, pero que no se contabilizan por separado, no pueden designarse como instrumentos de cobertura separados.
- B6.2.2 Los instrumentos de patrimonio propios de la entidad no son activos o pasivos financieros de la entidad, y por consiguiente no pueden ser designados como instrumentos de cobertura.

- B6.2.3 Para coberturas del riesgo de tasa de cambio de la moneda extranjera, el componente del riesgo de tasa de cambio de la moneda extranjera de un instrumento financiero no derivado se determinará de acuerdo con la NIC 21.

Opciones emitidas

- B6.2.4 Esta norma no restringe las circunstancias en las que un derivado que se mide al valor razonable con cambios en resultados puede designarse como un instrumento de cobertura, excepto en el caso de algunas opciones emitidas. Una opción emitida no cumple con los requisitos de instrumento de cobertura a menos que se designe para compensar una opción comprada, incluyendo una opción que esté implícita en otro instrumento financiero (por ejemplo, una opción de compra emitida utilizada para cubrir un pasivo rescatable).

Designación de instrumentos de cobertura

- B6.2.5 Para coberturas distintas de las coberturas del riesgo de tasa de cambio, cuando una entidad designa un activo financiero no derivado o un pasivo financiero no derivado medido al valor razonable con cambios en resultados como un instrumento de cobertura, solo puede designar el instrumento financiero no derivado por su totalidad o por una parte del mismo.
- B6.2.6 Un único instrumento de cobertura puede designarse como un instrumento de cobertura de más de un tipo de riesgo, siempre que exista una designación específica del instrumento de cobertura y de las diferentes posiciones de riesgo como partidas cubiertas. Esas partidas cubiertas pueden estar en relaciones de cobertura diferentes.

Partidas cubiertas (Sección 6.3)

Elementos que pueden ser partidas cubiertas

- B6.3.1 Un compromiso en firme para adquirir un negocio, en una combinación de negocios, no puede ser una partida cubierta, con la excepción del riesgo de tasa de cambio de la moneda extranjera, porque los otros riesgos a cubrir no pueden ser identificados y medidos de forma específica. Esos otros riesgos son riesgos generales del negocio.
- B6.3.2 Una inversión contabilizada por el método de la participación no puede ser una partida cubierta en una cobertura de valor razonable. Esto es así porque el método de la participación reconoce en el resultado del periodo la participación del inversor en los resultados de la entidad participada, en lugar de los cambios en el valor razonable de la inversión. Por razones similares, una inversión en una subsidiaria consolidada no puede ser una partida cubierta en una cobertura del valor razonable. Esto es así, porque la consolidación reconoce en el resultado del periodo los resultados de la subsidiaria, en lugar de los cambios en el valor razonable de la inversión. La cobertura de una inversión neta en un negocio en el extranjero es diferente, porque se trata de una cobertura de la exposición a la tasa de cambio de la moneda extranjera de la moneda extranjera, no de una cobertura del valor razonable del cambio en el valor de la inversión.

NIIF 9

B6.3.3 El párrafo 6.3.4 permite que una entidad designe como partidas cubiertas exposiciones agregadas que son una combinación de una exposición y un derivado. Al designar esta partida cubierta, una entidad evaluará si la exposición agregada combina una exposición con un derivado, de forma que crea una exposición agregada diferente que se gestiona como una exposición para un riesgo concreto (o riesgos). En ese caso, la entidad puede designar la partida cubierta sobre la base de la exposición agregada. Por ejemplo:

- (a) Una entidad puede cubrir una cantidad dada de compras de café altamente probables en un plazo de 15 meses contra el riesgo de precio (sobre la base del dólar de los EE.UU.) utilizando un contrato de futuros de 15 meses para café. Las compras de café altamente probables y el contrato de futuros para el café en combinación pueden verse como una exposición al riesgo de tasa de cambio de la moneda extranjera de importe fijo en dólares de los EE.UU. de 15 meses, para propósitos de gestión de riesgos (es decir, como cualquier salida de efectivo por un importe fijo en dólares de los EE.UU. en un plazo de 15 meses).
- (b) Una entidad puede cubrir el riesgo de tasa de cambio de la moneda extranjera para la totalidad del plazo de una deuda de tasa fija a diez años denominada en una moneda extranjera. Sin embargo, la entidad requiere que una exposición a la tasa fija en su moneda funcional únicamente para un plazo entre corto y medio (digamos dos años) y una exposición a la tasa de interés variable en su moneda funcional para el resto del plazo hasta el vencimiento. Al final de cada uno de los intervalos de dos años (es decir, sobre una base periódica de dos años) la entidad fija la exposición a la tasa de interés de los próximos dos años (si el nivel de interés es tal que la entidad quiere fijar las tasas de interés). En esta situación una entidad puede realizar una permuta de tasa de interés de diferentes tipos de moneda de fija a variable por 10 años, que permute la deuda en moneda extranjera a tasa fija por una exposición en moneda funcional a tasa variable. Esto se cubre con una permuta financiera de tasa de interés de dos años que –sobre la base de la moneda funcional– permute deuda de tasa variable por deuda de tasa fija. En efecto, a efectos de la gestión de riesgos, la deuda en moneda extranjera a tasa fija en combinación con la permuta de la tasa de interés de diferentes tipos de monedas de fija a variable de 10 años, se ven como una exposición de moneda funcional de deuda a tasa variable por 10 años.

B6.3.4 Al designar la partida cubierta sobre la base de la exposición agregada, una entidad considerará el efecto combinado de las partidas que constituyen la exposición agregada a efectos de evaluar la eficacia de la cobertura y medir su ineficacia de la cobertura. Sin embargo, las partidas que constituyen la exposición agregada se mantienen contabilizadas por separado. Esto significa que, por ejemplo:

- (a) los derivados que son parte de una exposición agregada se reconocen como activos o pasivos separados medidos al valor razonable; y

- (b) si se designa una relación de cobertura entre las partidas que constituyen la exposición agregada, la forma en que un derivado se incluye como parte de una exposición agregada debe ser congruente con la designación de ese derivado como el instrumento de cobertura al nivel de la exposición agregada. Por ejemplo, si una entidad excluye el elemento a término de un derivado de su designación como instrumento de cobertura para la relación de cobertura entre las partidas que constituyen la exposición agregada, debe también excluir el elemento a término al incluir ese derivado como una partida cubierta como parte de la exposición agregada. De otro modo, la exposición agregada incluirá un derivado, en su totalidad o en parte.

B6.3.5 El párrafo 6.3.6 establece que en los estados financieros consolidados, el riesgo de tasa de cambio de transacciones intragrupo previstas altamente probables, podría cumplir los requisitos para ser una partida cubierta en una cobertura de flujos de efectivo, siempre que la transacción se denomine en una moneda distinta a la moneda funcional de la entidad que la haya realizado y que el riesgo de tasa de cambio afecte al resultado consolidado. A estos efectos, una entidad podría ser una controladora, subsidiaria, asociada, acuerdo conjunto o sucursal. Si el riesgo de tasa de cambio de una transacción intragrupo prevista no afectase al resultado consolidado, la transacción intragrupo no puede cumplir los requisitos de una partida cubierta. Generalmente, este es el caso de los pagos por regalías, pagos por intereses o cargos por servicios de gestión entre entidades del mismo grupo, a menos que exista una transacción externa vinculada con estos pagos. No obstante, cuando el riesgo de tasa de cambio de la moneda extranjera de una transacción intragrupo prevista afecte al resultado consolidado, la transacción intragrupo podría cumplir los requisitos para ser una partida cubierta. Un ejemplo serían las compras o ventas de existencias previstas entre entidades del mismo grupo, si posteriormente se vendiesen a un tercero ajeno al grupo. De forma similar, una venta intragrupo prevista de elementos de planta y equipo por parte de una entidad del grupo que lo construye, a otra entidad del grupo que lo utiliza en sus actividades puede afectar al resultado consolidado. Esto podría ocurrir, por ejemplo, porque la planta y equipo serán depreciados por la entidad adquirente y el importe inicialmente reconocido para la planta y equipo pudiera variar si la transacción intragrupo prevista se denominase en una moneda distinta a la moneda funcional de la entidad adquirente.

B6.3.6 Si una cobertura de una transacción intragrupo prevista cumple los requisitos para emplear contabilidad de coberturas, cualquier ganancia o pérdida se reconocerá en otro resultado integral, o se eliminará de éste, de acuerdo con el párrafo 6.5.11. El periodo o periodos relevantes, durante los cuales el riesgo de tasa de cambio de la transacción cubierta afecta al resultado del periodo, son los mismos en los que afecta al resultado del periodo consolidado.

Designación de partidas cubiertas

B6.3.7 Un componente es una partida cubierta que es menor que la partida completa. Por consiguiente, un componente refleja solo algunos de los riesgos de la partida de la cual es parte o refleja los riesgos solo en cierta medida (por ejemplo, al designar una parte de una partida).

Componentes del riesgo

- B6.3.8 A fin de ser elegible para la designación como una partida cubierta, un componente de riesgo debe ser un componente identificable y separable de la partida financiera o no financiera, y los cambios en los flujos de efectivo o en el valor razonable de la partida atribuibles a cambios en ese componente de riesgo deben ser medibles con fiabilidad.
- B6.3.9 Al identificar qué componentes de riesgo cumplen los requisitos para su designación como una partida cubierta, una entidad evaluará estos componentes de riesgo dentro del contexto de la estructura de mercado concreta con la que se relaciona el riesgo, o riesgos, y en la cual tiene lugar la actividad de cobertura. Esta determinación requiere una evaluación de los hechos y circunstancias relevantes, los cuales difieren según los riesgos y los mercados.
- B6.3.10 Al designar los componentes del riesgo como partidas cubiertas, una entidad considerará si los componentes del riesgo están especificados en un contrato de forma explícita (componentes del riesgo especificados contractualmente) o si están implícitos en el valor razonable o los flujos de efectivo de una partida de la cual forman parte (componente de riesgo no especificados contractualmente). Los componentes de riesgo no especificados contractualmente pueden estar relacionados con partidas que no están en un contrato (por ejemplo, transacciones previstas) o contratos, donde no se especifica de forma explícita el componente en cuestión (por ejemplo, un compromiso en firme que incluye solo un precio único en lugar de una fórmula de fijar el precio que hace referencia a diversos subyacentes). Por ejemplo:
- (a) La Entidad A tiene un contrato de suministro a largo plazo de gas natural cuyo precio se fija utilizando una fórmula especificada contractualmente que está referida a materias primas cotizadas y a otros factores (por ejemplo, gasoil, fueloil y otros componentes, tales como cargos por transporte). La Entidad A cubre el componente de gasoil en ese contrato de suministro utilizando un contrato de gasoil a término. Puesto que el componente de gasoil está especificado en los términos y condiciones del contrato de suministro, este es un componente de riesgo especificado contractualmente. Por ello, debido a la fórmula de determinación del precio, la Entidad A concluye que la exposición al precio del gasoil es identificable de forma separada. Al mismo tiempo, existe un mercado para los contratos de gasoil a término. Por ello, la Entidad A concluye que la exposición al precio del gasoil es medible con fiabilidad. Por consiguiente, la exposición al precio del gasoil en el contrato de suministro es un componente del riesgo que es elegible para su designación como una partida cubierta.
 - (b) La Entidad B cubre sus compras de café futuras sobre la base de su producción prevista. La cobertura comienza hasta 15 meses antes de la entrega para parte del volumen de compra previsto. La Entidad B incrementa el volumen cubierto a lo largo del tiempo (a medida que se

aproxima la fecha de entrega). La Entidad B utiliza dos tipos diferentes de contratos para gestionar su riesgo del precio del café:

- (i) contratos de futuros de café negociados en mercados; y
- (ii) contratos de suministro de café para café tipo Arábica de Colombia entregado en un lugar de procesamiento específico. Estos contratos determinan el precio de una tonelada de café sobre la base del precio de los contratos de futuros de café negociados en mercados, más un diferencial sobre un precio fijado más un cargo variable por servicios logísticos, utilizando una fórmula de determinación de precios. El contrato de suministro de café es un contrato pendiente de ejecución de acuerdo con el cual la Entidad B toma entregas reales de café.

Para entregas que se relacionan con la cosecha actual, la realización de contratos de suministro de café permiten a la Entidad B fijar el diferencial del precio entre la calidad de café real comprada (café Arábica de Colombia) y la calidad de referencia que es la que subyace en los contratos de futuros negociados en mercados. Sin embargo, para entregas que se relacionan con la próxima cosecha, los contratos de suministro de café no están todavía disponibles, de forma que el diferencial del precio no puede fijarse. La Entidad B utiliza los contratos de futuros de café negociados en mercados para cubrir el componente de calidad de referencia de su riesgo de precio del café para entregas relacionadas con la cosecha actual, así como con la cosecha próxima. La Entidad B determina que está expuesta a tres riesgos diferentes: el riesgo del precio del café que refleja la calidad de referencia, el riesgo del precio del café que refleja la diferencia (margen) entre el precio para el café de calidad de referencia y el café Arábica concreto de Colombia que realmente va a recibir, y los costos logísticos variables. Para entregas relacionadas con la cosecha actual, después de que la Entidad B haya realizado un contrato de suministro de café, el riesgo del precio del café que refleja la calidad de referencia es un componente de riesgo especificado contractualmente porque la fórmula de fijación del precio incluye una indexación del precio del contrato de futuros del café negociado en un mercado. La Entidad B concluye que este componente de riesgo es identificable de forma separada y medible con fiabilidad. Para entregas relacionadas con la cosecha próxima, la Entidad B no ha realizado, todavía, ningún contrato de suministro de café (es decir, las entregas son transacciones previstas). Por ello, el riesgo de precio del café que refleja la calidad de referencia es un componente de riesgo no especificado contractualmente. El análisis de la Entidad B de la estructura del mercado tiene en cuenta la forma en que se determinan los precios de las entregas posteriores del café concreto que reciba. Por ello, sobre la base de este análisis de la estructura de mercado, la Entidad B concluye que las transacciones previstas también involucran el riesgo de precio del café que refleja la calidad de referencia como un componente de riesgo que es identificable de forma separada y medible con fiabilidad

aun cuando no esté especificado contractualmente. Por consiguiente, la Entidad B puede designar relaciones de cobertura sobre una base de los componentes de riesgo (para el riesgo de precio del café que refleja la calidad de referencia) para los contratos de suministro de café, así como para las transacciones previstas.

- (c) La Entidad C cubre parte sus compras futuras de combustible para reactores sobre la base de su consumo previsto hasta 24 meses antes de la entrega e incrementa el volumen que cubre a lo largo del tiempo. La Entidad C cubre esta exposición utilizando tipos distintos de contratos dependiendo del horizonte temporal de la cobertura, lo cual afecta a la liquidez de mercado de los derivados. Para horizontes temporales más largos (12 a 24 meses) la Entidad C utiliza los contratos de petróleo crudo porque solo estos tienen suficiente liquidez de mercado. Para horizontes temporales de 6 a 12 meses, la Entidad C utiliza derivados del gasoil porque son suficientemente líquidos. Para horizontes temporales de hasta seis meses la Entidad C utiliza contratos de combustible para reactores. El análisis de la Entidad C de la estructura del mercado para el petróleo y productos de petróleo y su evaluación de los hechos y circunstancias relevantes son los siguientes:

- (i) La Entidad C opera en un área geográfica en la cual el Brent es el petróleo crudo de referencia. El petróleo crudo es una referencia de materia prima que afecta al precio de diversos productos refinados del petróleo como su insumo más básico. El gasoil es una referencia para productos refinados del petróleo, que se utiliza con mayor generalidad como referencia para determinar el precio de destilados del petróleo. Esto también se refleja en los tipos de instrumentos financieros derivados para los mercados del petróleo crudo y los productos refinados del petróleo del entorno en el que la Entidad C opera, tales como:

- el contrato de futuros del petróleo crudo de referencia, que es para el petróleo crudo Brent;
- el contrato de futuros de gasoil de referencia, que es utilizado para determinar el precio de referencia de los destilados—por ejemplo, los derivados basados en diferenciales del combustible para reactores cubren el diferencial del precio entre el combustible para reactores y el del gasoil de referencia; y
- el derivado del margen de refinamiento de referencia (es decir, el derivado para el diferencial del precio entre el petróleo crudo y el gasoil—un margen de refinamiento), que es indexado al petróleo crudo Brent.

- (ii) la determinación del precio de productos refinados del petróleo no depende del petróleo crudo en concreto que se esté procesando por una refinería específica porque los productos refinados del petróleo (tales como gasoil o combustible para reactores) son productos estandarizados.

Por ello, la Entidad C concluye que el riesgo de precio de sus compras de combustible para reactores incluye un componente de riesgo de precio del petróleo crudo basado en el petróleo crudo Brent y un componente del riesgo de precio del gasoil, aun cuando el petróleo crudo y el gasoil no estén especificados en ningún acuerdo contractual. La Entidad C concluye que estos dos componentes de riesgo son identificables de forma separada y medibles con fiabilidad, aun cuando no estén especificados contractualmente. Por consiguiente, la Entidad C puede designar las relaciones de cobertura para las compras de combustible de reactores previstas sobre la base de los componentes de riesgo (para el petróleo crudo o el gasoil). Este análisis también significa que si, por ejemplo, la Entidad C utilizó derivados del petróleo crudo basados en el petróleo crudo West Texas Intermediate (WTI), los cambios en el diferencial de precio entre el petróleo crudo Brent y WTI causarían una ineficacia en la cobertura.

- (d) La Entidad D posee un instrumento de deuda a tasa fija. Este instrumento se emite en un entorno con un mercado en el que se comparan una gran variedad de instrumentos de deuda similares por sus diferenciales a una tasa de referencia (por ejemplo, la LIBOR, por sus siglas en inglés) y los instrumentos de tasa variable en ese entorno habitualmente se indexan a esa tasa de referencia. Las permutas financieras de tasa de interés son utilizadas con frecuencia para gestionar el riesgo de la tasa de interés sobre la base de esa tasa de referencia, independientemente del diferencial de instrumentos de deuda con esa tasa de referencia. El precio de los instrumentos de deuda de tasa fija varía directamente en respuesta a los cambios en la tasa de referencia en el momento en que suceden. La Entidad D concluye que la tasa de referencia es un componente que puede identificarse por separado y medirse con fiabilidad. Por consiguiente, la Entidad D puede designar relaciones de cobertura para el instrumento de deuda a tasa fija sobre la base de un componente de riesgo para el riesgo de tasa de interés de referencia.

B6.3.11 Al designar un componente de riesgo como una partida cubierta, los requerimientos de la contabilidad de coberturas se aplican a ese componente de riesgo de la misma forma que se aplican a otras partidas cubiertas que no son componentes de riesgo. Por ejemplo, se aplican los criterios requeridos, incluyendo que la relación de cobertura debe cumplir los requerimientos de eficacia de la cobertura, y cualquier ineficacia de cobertura debe medirse y reconocerse.

B6.3.12 Una entidad puede también designar solo los cambios en los flujos de efectivo o en el valor razonable de una partida cubierta por encima o por debajo de un precio especificado u otra variable (un “riesgo unilateral”). El valor intrínseco de un instrumento de cobertura del tipo de una opción comprada (suponiendo que tiene las mismas condiciones principales que el riesgo designado), pero no su valor temporal, refleja un riesgo unilateral en una partida cubierta. Por ejemplo, una entidad puede designar como cubierta la variabilidad de los flujos de efectivo futuros procedentes del incremento del precio de una

compra prevista de una materia prima cotizada. El riesgo cubierto no incluye el valor temporal de una opción comprada, porque el valor temporal no es un componente de la transacción prevista que afecte al resultado del periodo.

- B6.3.13 Existe una presunción refutable de que a menos que el riesgo de inflación esté especificado contractualmente, no es identificable de forma separada y medible con fiabilidad y, por ello, no se le puede designar como un componente de riesgo de un instrumento financiero. Sin embargo, en casos limitados, es posible identificar un componente de riesgo para el riesgo de inflación que sea identificable por separado y medible con fiabilidad, debido a las circunstancias concretas del entorno de la inflación y el mercado de deuda correspondiente.
- B6.3.14 Por ejemplo, una entidad emite deuda en un entorno en el cual los bonos vinculados a la inflación tienen un volumen y una estructura de condiciones que dan lugar a un mercado suficientemente líquido que permite construir una estructura de condiciones de tasas de interés real de cupón cero. Esto significa que para la moneda respectiva, la inflación es un factor relevante que es considerado separadamente por los mercados de deuda. En esas circunstancias, el componente de riesgo de inflación podría determinarse discontinuando los flujos de efectivo del instrumento de deuda cubierto utilizando la estructura de condiciones de tasas de interés real de cupón cero [es decir, de una manera similar a la forma en que puede determinarse el componente de tasa de interés libre de riesgo (nominal)]. Por el contrario, en muchos casos un componente de riesgo de inflación no es identificable por separado y medible con fiabilidad. Por ejemplo, una entidad emite solo deuda a tasa de interés nominal en un entorno con un mercado para bonos vinculados a la inflación que no es suficientemente líquido para permitir la construcción de una estructura de condiciones de tasas de interés real de cupón cero. En este caso, el análisis de la estructura de mercado y de los hechos y circunstancias no sustenta que la entidad concluya que la inflación es un factor relevante que se considera por separado por los mercados de deuda. Por ello, la entidad no puede superar la presunción refutable de que el riesgo de inflación que no está especificado contractualmente no es identificable de forma separada y medible con fiabilidad. Por consiguiente, un componente de riesgo de inflación no sería elegible para su designación como la partida cubierta. Esto se aplica independientemente de cualquier instrumento de cobertura de inflación que la entidad haya empleado realmente. En concreto, la entidad no puede imputar simplemente los términos y condiciones del instrumento de cobertura de inflación real mediante la proyección de sus términos y condiciones sobre la deuda de tasa de interés nominal.
- B6.3.15 Un componente de riesgo de inflación especificado contractualmente de los flujos de efectivo de un bono vinculado a la inflación reconocido (suponiendo que no existe el requerimiento de contabilizar por separado un derivado implícito) es identificable por separado y medible con fiabilidad en mientras otros flujos de efectivo del instrumento no se vean afectados por el componente de riesgo de inflación.

Componentes de un importe nominal

- B6.3.16 Existen dos tipos de componentes de importes nominales que pueden designarse como partida cubierta en una relación de cobertura: un componente que es una proporción de una partida entera o un componente de nivel. El tipo de componente cambia el resultado de la contabilización. Para los propósitos de la contabilidad, una entidad designará el componente de forma congruente con su objetivo de gestión de riesgos.
- B6.3.17 Un ejemplo de un componente que es una proporción es el 50 por ciento de los flujos de efectivo contractuales de un préstamo.
- B6.3.18 Un componente de nivel puede ser especificado a partir de una población definida pero sin cuantía limitada, o por un importe nominal definido. Algunos ejemplos incluyen:
- (a) parte de un volumen de transacción monetaria, por ejemplo, los próximos flujos de efectivo, por importe de 10 u.m.e., procedentes de las ventas denominadas en una moneda extranjera después de superarse las primeras 20 u.m.e. en marzo de 201X;⁴
 - (b) una parte de un volumen físico, por ejemplo, el nivel inferior, con una medida de 5 millones de metros cúbicos de gas natural almacenado en la localización XYZ;
 - (c) una parte de un volumen físico u otra transacción, por ejemplo, los primeros 100 barriles de compras de petróleo en junio de 201X o los primeros 100 MWh de ventas de electricidad en junio de 201X; o
 - (d) un determinado nivel del importe nominal de la partida cubierta, por ejemplo, los últimos 80 millones de u.m. de un compromiso en firme de 100 millones de u.m., el nivel inferior de 20 millones de u.m. de un bono a tasa fija de 100 millones de u.m. o el nivel más alto de 30 millones de u.m. de un importe total de 100 millones de u.m. de deuda a tasa fija que puede pagarse por anticipado al valor razonable (el importe nominal definido es 100 millones de u.m.).
- B6.3.19 Si se designa un componente de nivel en una cobertura del valor razonable, una entidad lo especificará a partir de un importe nominal definido. Para cumplir con los requerimientos fijados para las coberturas del valor razonable, una entidad medirá nuevamente la partida cubierta por cambios en el valor razonable (es decir, medirá nuevamente la partida por cambios en el valor razonable atribuibles al riesgo cubierto). El ajuste de cobertura del valor razonable debe reconocerse en el resultado del periodo antes de que la partida se dé de baja en cuentas. Por consiguiente, es necesario hacer un seguimiento de la partida a la cual hace referencia el ajuste de cobertura del valor razonable. Para un componente de nivel en una cobertura del valor razonable, esto requiere que una entidad siga el importe nominal a partir del cual está definido. Por ejemplo, en el párrafo B6.3.18(d), debe rastrearse el importe

⁴ En esta Norma, los importes monetarios se expresan en “unidades monetarias” (u.m.) y en unidades de moneda extranjera (u.m.e).

nominal total definido de 100 millones de u.m. para seguir el nivel inferior de 20 millones de u.m. o el nivel superior de 30 millones de u.m.

- B6.3.20 Un componente de nivel que incluye una opción de pago por anticipado no es elegible para ser designada como una partida de cobertura en una cobertura del valor razonable si el valor razonable de la opción pagable por anticipado se ve afectado por cambios en el riesgo cubierto, a menos que el nivel designado incluya el efecto relacionado con la opción pagable por anticipado al determinar el cambio en el valor razonable de la partida cubierta.

Relación entre componentes y los flujos de efectivo totales de una partida

- B6.3.21 Si un componente de los flujos de efectivo de una partida financiera o no financiera se designa como partida cubierta, el componente debe ser menor, o igual, que los flujos de efectivo totales de la partida completa. Sin embargo, todos los flujos de efectivo de la partida completa pueden designarse como la partida cubierta y ser cubiertos solo para un riesgo concreto (por ejemplo, solo para los cambios que son atribuibles a cambios en la LIBOR o un precio de materia prima cotizada de referencia).

- B6.3.22 Por ejemplo, en el caso de un pasivo financiero cuya tasa de interés efectiva está por debajo de la LIBOR, una entidad no puede designar:

- (a) un componente del pasivo igual al interés de la LIBOR (más el importe principal en el caso de una cobertura del valor razonable); y
- (b) un componente residual negativo.

- B6.3.23 Sin embargo, en el caso de un pasivo financiero a tasa fija cuya tasa de interés efectiva sea (por ejemplo) de 100 puntos básicos por debajo de la LIBOR, una entidad puede designar como partida cubierta el cambio en el valor del pasivo completo (es decir, el principal más los intereses de la LIBOR menos 100 puntos básicos) que es atribuible a cambios en la LIBOR. Si se cubre un instrumento financiero a tasa de interés fija algún tiempo después del momento en que se originó, y las tasas de interés han cambiado desde entonces, la entidad puede designar un componente de riesgo igual a una tasa de referencia que sea mayor que la tasa contractual pagada por la partida. La entidad podría hacer esto siempre que la tasa de referencia sea menor que la tasa de interés efectiva calculada bajo el supuesto de que la entidad haya comprado el instrumento el día en que lo designa como partida cubierta. Por ejemplo, supóngase que la entidad origina un activo financiero a tasa fija por 100 u.m., que tiene una tasa de interés efectiva del 6 por ciento, en un momento en que la LIBOR está en el 4 por ciento. Comienza a cubrir ese activo algún tiempo después, cuando la LIBOR ha crecido hasta el 8 por ciento y el valor razonable del instrumento ha descendido hasta 90 u.m. La entidad calcula que si hubiere comprado el activo en la fecha en que por primera vez designa como partida cubierta al riesgo de tasa de interés LIBOR relacionado, el rendimiento efectivo del activo basado en su valor razonable, en ese momento, de 90 u.m. habría sido del 9,5 por ciento. Puesto que la LIBOR es menor que este rendimiento efectivo, la entidad puede designar un componente de la LIBOR del 8 por ciento, que comprende, por una parte, los

flujos de efectivo de intereses contractuales, y por otra parte la diferencia entre el valor razonable actual (es decir, 90 u.m.) y el importe a reembolsar al vencimiento (es decir, 100 u.m.).

- B6.3.24 Si un pasivo financiero a tasa variable soporta intereses de (por ejemplo) la LIBOR a tres meses menos 20 puntos básico (cuando el mínimo está en cero puntos básicos), una entidad puede designar como la partida cubierta el cambio en los flujos de efectivo del pasivo en su totalidad (es decir la LIBOR a tres meses menos 20 puntos básicos – incluyendo el mínimo) que es atribuible a cambios en la LIBOR. Por ello, en la medida en que la curva a término de la LIBOR a tres meses para el resto de la vida de ese pasivo no caiga por debajo de los 20 puntos básicos, la partida cubierta tiene la misma variabilidad de flujos de efectivo que un pasivo que devenga un interés a la LIBOR a tres meses con diferencial cero o positivo. Sin embargo, si la curva a término de la LIBOR a tres meses para el resto de la vida de ese pasivo (o una parte) cae por debajo de los 20 puntos básicos, la partida cubierta tiene menor variabilidad de flujos de efectivo que un pasivo que soporta un interés a la LIBOR a tres meses con diferencial cero o positivo.
- B6.3.25 Un ejemplo similar de una partida no financiera es un tipo específico de petróleo crudo de un campo concreto de petróleo cuyo precio se determina utilizando el petróleo crudo de referencia correspondiente. Si una entidad vende ese petróleo crudo de acuerdo con un contrato que utiliza una fórmula de determinación del precio contractual que establece el precio por barril al precio del petróleo crudo de referencia menos 10 u.m. con un mínimo de 15 u.m., la entidad puede designar como partida cubierta la variabilidad completa de flujos de efectivo bajo el contrato de ventas que es atribuible al cambio en el precio del petróleo crudo de referencia. Sin embargo, la entidad no puede designar un componente que sea igual al cambio completo en el precio de petróleo crudo de referencia. Por ello, en la medida en que el precio a término (para cada entrega) no caiga por debajo de 25 u.m., la partida cubierta tiene la misma variabilidad de flujos de efectivo que una venta de petróleo crudo al precio del petróleo crudo de referencia (o con un diferencial positivo). Sin embargo, si el precio a término para cualquier entrega cae por debajo de 25 u.m., la partida cubierta tiene una menor variabilidad de flujos de efectivo que una venta de petróleo crudo al precio de referencia (o con un diferencial positivo).

Criterios determinantes para usar contabilidad de coberturas (Sección 6.4)

Eficacia de la cobertura

- B6.4.1 La eficacia de la cobertura es la medida en que los cambios en el valor razonable o los flujos de efectivo del instrumento de cobertura compensa los cambios en el valor razonable o en los flujos de efectivo de la partida cubierta (por ejemplo, cuando la partida cubierta es un componente de riesgo, el cambio correspondiente en el valor razonable o en los flujos de efectivo de una partida es el atribuible al riesgo cubierto). La ineficacia de cobertura es la medida en que los cambios en el valor razonable o flujos de efectivo del

instrumento de cobertura son mayores o menores que los de la partida cubierta.

B6.4.2 Al designar una relación de cobertura y sobre la base del negocio en marcha, una entidad analizará las fuentes de la ineficacia de cobertura que se espera que afecten a la relación de cobertura durante su periodo. Este análisis (incluyendo las actualizaciones de acuerdo con el párrafo B6.5.21 que surgen del reequilibrio de la relación de cobertura) es la base para la evaluación de la entidad acerca del cumplimiento de los requerimientos de eficacia de la cobertura.

B6.4.3 Para evitar dudas, los efectos de la sustitución de la contraparte original por una contraparte compensadora y la realización de los cambios asociados tal como se describe en el párrafo 6.5.6 se reflejarán en la medición del instrumento de cobertura y, por ello, en la evaluación de la eficacia de la cobertura y la medición de ésta.

Relación económica entre la partida cubierta y el instrumento de cobertura

B6.4.4 El requerimiento de que exista una relación económica significa que el instrumento de cobertura y la partida cubierta tienen valores que se mueven, generalmente, en la dirección opuesta debido al mismo riesgo, que es el riesgo cubierto. Por ello, debe haber una expectativa de que el valor del instrumento de cobertura y el valor de la partida cubierta cambiará de forma sistemática en respuesta a movimientos en el mismo subyacente o subyacentes que están económicamente relacionados de tal forma que responden de forma similar al riesgo que está siendo cubierto (por ejemplo, el petróleo crudo Brent y WTI).

B6.4.5 Si los subyacentes no son los mismos pero están relacionados económicamente, puede haber situaciones en las que los valores del instrumento de cobertura y de la partida cubierta se muevan en la misma dirección, por ejemplo, porque el diferencial del precio entre los dos subyacentes relacionados cambia mientras que los subyacentes en sí mismos no se muevan de forma significativa. Ello aún es congruente con una relación económica entre el instrumento de cobertura y la partida cubierta si los valores del instrumento de cobertura y de la partida cubierta aún se espera que normalmente se muevan en dirección opuesta cuando se muevan los subyacentes.

B6.4.6 La evaluación de si existe una relación económica incluye un análisis del comportamiento posible de la relación de cobertura durante su duración para establecer si puede esperarse que esta relación cumpla el objetivo de gestión de riesgos. La mera existencia de una correlación estadística entre dos variables no apoya una conclusión válida de que existe una relación económica.

El efecto del riesgo crediticio

- B6.4.7 Puesto que el modelo de contabilidad de coberturas se basa en la idea general de compensación entre ganancias y pérdidas del instrumento de cobertura y la partida cubierta, la eficacia de la cobertura se determina no solo por la relación económica entre esas partidas (es decir, los cambios en sus subyacentes) sino también por el efecto del riesgo crediticio sobre el valor del instrumento de cobertura y la partida cubierta. El efecto del riesgo crediticio significa que incluso si existe una relación económica entre el instrumento de cobertura y la partida cubierta, el nivel de compensación puede convertirse en errática. Esto puede dar lugar a un cambio en el riesgo de crédito del instrumento de cobertura o de la partida cubierta que sea de tal magnitud que el riesgo de crédito predomine sobre el valor de los cambios que procedan de la relación económica (es decir, el efecto de los cambios en los subyacentes). Un nivel de magnitud que dé lugar al predominio es uno que daría lugar a la pérdida (o ganancia) procedente del riesgo crediticio frustrando el efecto de los cambios en los subyacentes sobre el valor del instrumento de cobertura o la partida cubierta, incluso si dichos cambios fueran significativos. Por el contrario, si durante un periodo concreto existen pocos cambios en los subyacentes, el hecho de que incluso cambios pequeños relacionados con el riesgo crediticio en el valor del instrumento de cobertura o la partida cubierta puedan afectar al valor más que los subyacentes no crea predominio.
- B6.4.8 Un ejemplo de riesgo crediticio que predomina sobre una relación de cobertura es cuando una entidad cubre una exposición al riesgo de precio de una materia prima cotizada utilizando un derivado sin garantía colateral. Si la contraparte de ese derivado experimenta un deterioro grave en su posición de crédito, el efecto de los cambios en la posición de crédito de la contraparte podría ser mayor que el efecto de los cambios en el precio de la materia prima cotizada sobre el valor razonable del instrumento de cobertura, mientras que los cambios en el valor razonable de la partida cubierta dependerán en gran medida de los cambios en el precio de la materia prima cotizada.

Razón de cobertura

- B6.4.9 De acuerdo con los requerimientos de la eficacia de cobertura, la razón de cobertura de la relación de cobertura debe ser la misma que la procedente de la cantidad de la partida cubierta que la entidad realmente cubre y de la cantidad del instrumento de cobertura que la entidad realmente utiliza para cubrir dicha cantidad de la partida cubierta. Por ello, si una entidad cubre menos del 100 por ciento de la exposición sobre una partida, tal como el 85 por ciento, designará la relación de cobertura utilizando la razón de cobertura que sea la misma que procede del 85 por ciento de la exposición y la cantidad del instrumento de cobertura que la entidad realmente utiliza para cubrir ese 85 por ciento. De forma análoga si, por ejemplo, una entidad cubre una exposición utilizando un importe nominal de 40 unidades de un instrumento financiero, designará la relación de cobertura utilizando una razón de cobertura que sea la misma que procede de esa cantidad de 40 unidades (es decir, la entidad no debe utilizar una razón de cobertura basada en una cantidad mayor de unidades que puede mantener en total o una cantidad

menor de unidades) y la cantidad de partida cubierta que cubre realmente con esas 40 unidades.

B6.4.10 Sin embargo, la designación de la relación de cobertura utilizando la misma razón de cobertura que la procedente de las cantidades de la partida cubierta y del instrumento de cobertura que la entidad utiliza realmente no reflejará un desequilibrio entre las ponderaciones de la partida cubierta y el instrumento de cobertura que crearía, a su vez, ineficacia de cobertura (independientemente de si se reconoce o no) que podría dar lugar a un resultado de contabilización que sería incongruente con el propósito de la contabilidad de coberturas. Por ello, a efectos de la designación de una relación de cobertura, una entidad debe ajustar la razón de cobertura que proceda de cantidades de partida cubierta y el instrumento de cobertura que la entidad usa realmente si es necesario para evitar este desequilibrio.

B6.4.11 Ejemplos de consideraciones relevantes en la evaluación de si un resultado de contabilización es incongruente con el propósito de la contabilidad de coberturas son:

- (a) si la razón de cobertura pretendida se establece para evitar el reconocimiento de una ineficacia de cobertura para coberturas de flujos de efectivo, o para lograr ajustes de cobertura del valor razonable para más partidas cubiertas con el objetivo de incrementar el uso de la contabilidad del valor razonable, pero sin compensar los cambios del valor razonable del instrumento de cobertura; y
- (b) si existe una razón comercial para las ponderaciones concretas de la partida cubierta y el instrumento de cobertura, aun cuando eso cree ineficacia de cobertura. Por ejemplo, una entidad constituye y designa una cantidad de instrumento de cobertura que no es la cantidad que determinó como la mejor cobertura de la partida cubierta porque el volumen estándar de los instrumentos de cobertura no le permite constituir esa cantidad exacta de instrumento de cobertura (una "cuestión de tamaño del lote"). Un ejemplo es una entidad que cubre 100 toneladas de compras de café con contratos de futuros de café estándar que tienen un tamaño de contrato de 37.500 lbs (libras). La entidad podría solo utilizar cinco o seis contratos (equivalente a 85,0 y 102,1 toneladas respectivamente) para cubrir el volumen de compra de 100 toneladas. En ese caso, la entidad designa la relación de cobertura utilizando la razón de cobertura que procede del número de contratos de futuros de café que realmente usa, porque la ineficacia de la cobertura que procede de la asimetría en las ponderaciones de la partida cubierta y el instrumento de cobertura no darían lugar a un resultado de contabilización que sea incongruente con el propósito de la contabilidad de coberturas.

Frecuencia de evaluación de si se cumplen los requerimientos de eficacia de la cobertura

- B6.4.12 Una entidad evaluará al inicio de la relación de cobertura, y sobre una base de negocio en marcha, si una relación de cobertura cumple los requerimientos de eficacia de la cobertura. Como mínimo, una entidad realizará la evaluación de negocio en marcha en cada fecha de presentación o en el momento de un cambio significativo en las circunstancias que afectan a los requerimientos de la eficacia de la cobertura, la que tenga lugar primero. La evaluación se relaciona con las expectativas sobre la eficacia de la cobertura y es, por ello, solo con vistas al futuro.

Métodos de evaluación de si se cumplen los requerimientos de eficacia de la cobertura

- B6.4.13 Esta Norma no especifica un método para evaluar si una relación de cobertura cumple los requerimientos de eficacia de la cobertura. Sin embargo, una entidad utilizará un método que capte las características relevantes de la relación de cobertura incluyendo las fuentes de ineficacia de la cobertura. Dependiendo de esos factores, el método puede ser una evaluación cuantitativa o cualitativa.
- B6.4.14 Por ejemplo, cuando las condiciones fundamentales (tales como el importe nominal, vencimiento y subyacente) del instrumento de cobertura y la partida cubierta coinciden o están estrechamente alineadas, puede ser posible para una entidad concluir, sobre la base de una evaluación cualitativa de dichas condiciones fundamentales, que el instrumento de cobertura y la partida cubierta tienen valores que se moverán generalmente, en dirección opuesta debido al mismo riesgo y, por ello, que existe una relación económica entre la partida cubierta y el instrumento de cobertura (véanse los párrafos B6.4.4 a B6.4.6).
- B6.4.15 El hecho de que un derivado tenga un precio favorable o desfavorable cuando se designa como un instrumento de cobertura, no significa por sí mismo que sea inapropiada una evaluación cualitativa. Depende de las circunstancias si la ineficacia de la cobertura que surge de ese hecho podría tener una magnitud que una evaluación cualitativa no capturase adecuadamente.
- B6.4.16 Por el contrario, si las condiciones fundamentales del instrumento de cobertura y la partida cubierta no están estrechamente alineadas, hay un incremento en el nivel de incertidumbre sobre la magnitud de la compensación. Por consiguiente, la eficacia de la cobertura a lo largo de la duración de la relación de cobertura es más difícil de predecir. En esta situación puede ser solo posible para una entidad concluir sobre la base de una evaluación cuantitativa que existe una relación económica entre la partida cubierta y el instrumento de cobertura (véanse los párrafos B6.4.4 a B6.4.6). En algunas situaciones una evaluación cuantitativa puede ser necesaria también para evaluar si la razón de cobertura utilizada para la designación de la relación de cobertura cumple los requerimientos de eficacia de la cobertura (véanse los párrafos B6.4.9 a B6.4.11). Una entidad puede utilizar el mismo método u otros diferentes para esos dos propósitos.

NIF 9

- B6.4.17 Si existen cambios en las circunstancias que afectan a la eficacia de la cobertura, una entidad puede tener que cambiar el método para evaluar si una relación de cobertura cumple los requerimientos de la eficacia de cobertura para asegurar que las características relevantes de la relación de cobertura, incluyendo las fuentes de ineficacia de la cobertura, se captan todavía.
- B6.4.18 La gestión de riesgos de una entidad es la fuente principal de información para realizar la evaluación de si una relación de cobertura cumple los requerimientos de la eficacia de la cobertura. Esto significa que la información de la gerencia (o análisis) utilizada para propósitos de toma de decisiones puede ser utilizada como base para evaluar si una relación de cobertura cumple los requerimientos de eficacia de la cobertura.
- B6.4.19 La documentación de una entidad de la relación de cobertura incluye la forma en que evaluará los requerimientos de eficacia de la cobertura, incluyendo el método o métodos utilizados. La documentación de la relación de cobertura se actualizará por cualquier cambio en los métodos (véase el párrafo B6.4.17).

Contabilización de las relaciones de cobertura que cumplen los requisitos fijados (Sección 6.5)

- B6.5.1 Un ejemplo de cobertura del valor razonable es una cobertura de exposición a los cambios en el valor razonable de un instrumento de deuda a tasa fija, surgida de cambios en las tasas de interés. Dicha cobertura puede ser contratada por el emisor o por el tenedor.
- B6.5.2 El propósito de una cobertura de flujos de efectivo es diferir la ganancia o pérdida sobre el instrumento de cobertura al periodo o periodos en los que los flujos de efectivo futuros esperados cubiertos afecten al resultado. Un ejemplo de cobertura de flujos de efectivo es la utilización de una permuta financiera para cambiar deuda a tasa variable (tanto si está medida al costo amortizado como al valor razonable) por deuda a tasa fija (es decir, la cobertura de una transacción futura donde los flujos de efectivo futuros a cubrir son los pagos futuros por intereses). Por el contrario, una compra prevista de un instrumento de patrimonio que, una vez adquirido, se contabilizará al valor razonable con cambios en resultados, es un ejemplo de una partida que no puede ser la partida cubierta en una cobertura de flujos de efectivo, porque cualquier ganancia o pérdida sobre el instrumento de cobertura que se difiriera no podría reclasificarse apropiadamente al resultado del periodo durante un periodo en el cual se lograría compensar. Por la misma razón, una compra prevista de un instrumento de patrimonio que, una vez adquirido se contabilizará a valor razonable con cambios en el valor razonable presentados en otro resultado integral tampoco puede ser la partida cubierta en una cobertura de flujo de efectivo.
- B6.5.3 Una cobertura de un compromiso en firme (por ejemplo, una cobertura del cambio en el precio del combustible relativo a un compromiso contractual no reconocido por una empresa eléctrica para comprar combustible a un precio fijo) es una cobertura de una exposición a cambios en el valor razonable. Sin embargo, de acuerdo con el párrafo 6.5.4, una cobertura del riesgo de tasa de

cambio de la moneda extranjera de un compromiso en firme puede ser contabilizada alternativamente como una cobertura de flujos de efectivo.

Medición de la ineficacia de la cobertura

- B6.5.4 Al medir la ineficacia de la cobertura, una entidad considerará el valor temporal del dinero. Por consiguiente, la entidad determinará el valor de la partida cubierta sobre una base del valor actual y, por ello, el cambio en el valor de la partida cubierta también incluye el efecto del valor temporal del dinero.
- B6.5.5 Para calcular el cambio en el valor de la partida cubierta a efectos de medir la ineficacia de la cobertura, una entidad puede utilizar un derivado que tenga condiciones que coincidan con las condiciones fundamentales de la partida cubierta (esto se conoce habitualmente como “derivado hipotético”), y, por ejemplo, para una cobertura de una transacción prevista, se calibraría utilizando el nivel del precio (o tasa) cubierta. Por ejemplo, si la cobertura era para un riesgo bilateral en el nivel de mercado actual, el derivado hipotético representaría un contrato a término hipotético que se ajusta al valor de cero en el momento de la designación de la relación de cobertura. Si la cobertura era, por ejemplo, para un riesgo unilateral, el derivado hipotético representaría el valor intrínseco de una opción hipotética que en el momento de la designación de la relación de cobertura es favorable si el nivel del precio cubierto es el nivel de mercado actual, o desfavorable si el nivel del precio cubierto está por encima (o, para una cobertura de una posición a largo, por debajo) del nivel de mercado actual. El uso de un derivado hipotético es una forma posible de calcular el cambio en el valor de la partida cubierta. El derivado hipotético reproduce la partida cubierta y, por ello, da lugar al mismo resultado que si ese cambio en el valor fuera determinado mediante un enfoque diferente. Por ello, el uso de un “derivado hipotético” no es un método en sí mismo, sino un recurso matemático que puede utilizarse únicamente para calcular el valor de la partida cubierta. Por consiguiente, un “derivado hipotético” no puede utilizarse para incluir características en el valor de la partida cubierta que solo existen en el instrumento de cobertura (pero no en la partida cubierta). Un ejemplo es la deuda denominada en una moneda extranjera (independientemente de si es deuda a tasa fija o variable). Al utilizar un derivado hipotético para calcular el cambio en el valor de esta deuda o el valor actual del cambio acumulado en sus flujos de efectivo, el derivado hipotético no puede simplemente imputar un cargo por cambio de diferentes monedas aun cuando los derivados reales bajo cuyas monedas distintas se intercambian puedan incluir este cargo (por ejemplo, permutas financieras de tasa de interés de diferentes tipos de monedas).
- B6.5.6 El cambio en el valor de la partida cubierta determinado utilizando un derivado hipotético puede también usarse a efectos de evaluar si una relación de cobertura cumple los requerimientos de eficacia de la cobertura.

Reequilibrio de la relación de cobertura y cambios en la razón de cobertura

- B6.5.7 El reequilibrio hace referencia a los ajustes realizados en las cantidades designadas de la partida cubierta o del instrumento de cobertura de una relación de cobertura ya existente a efectos de mantener la razón de cobertura que cumpla con los requerimientos de la eficacia de la cobertura. Los cambios en las cantidades designadas de una partida cubierta o de un instrumento de cobertura para un propósito diferente no constituyen un reequilibrio a efectos de esta Norma.
- B6.5.8 El reequilibrio se contabiliza como una continuación de la relación de cobertura de acuerdo con los párrafos B6.5.9 a B6.5.21. En el momento del reequilibrio, la ineficacia de cobertura de la relación de cobertura se determina y reconoce de forma inmediata antes de ajustar la relación de cobertura.
- B6.5.9 El ajuste de la razón de cobertura permite que una entidad responda a cambios en la relación entre el instrumento de cobertura y la partida cubierta que surge de sus subyacentes o variables de riesgo. Por ejemplo, una relación de cobertura en la cual el instrumento de cobertura y la partida cubierta tienen subyacentes diferentes pero relacionados cambia en respuesta a un cambio en la relación entre dichos dos subyacentes (por ejemplo, índices, tasas o precios de referencia distintos pero relacionados). Por ello, el reequilibrio permite la continuación de una relación de cobertura en situaciones en las cuales la relación entre el instrumento de cobertura y la partida cubierta cambia de un modo que puede compensarse mediante el ajuste de la razón de cobertura.
- B6.5.10 Por ejemplo, una entidad cubre una exposición a la Moneda Extranjera A utilizando una moneda derivada que vincula las referencias de la Moneda Extranjera B y de la Moneda Extranjera A (es decir, la tasa de cambio se mantiene dentro de una banda o en una tasa de cambio establecida por un banco central u otra autoridad). Si se cambiase la tasa de cambio entre la Moneda Extranjera A y la Moneda Extranjera B (es decir, se estableciese una nueva banda o tasa), el reequilibrio de la relación de cobertura para reflejar la tasa de cambio nueva aseguraría que la relación de cobertura continuaría cumpliendo el requerimiento de eficacia de la cobertura para la razón de cobertura en las nuevas circunstancias. Por el contrario, si hubiera un incumplimiento en el derivado de moneda extranjera, el cambio de la razón de cobertura podría no asegurar que la relación de cobertura continuaría cumpliendo dicho requerimiento de eficacia de la cobertura. Por ello, el reequilibrio no facilita la continuación de una relación de cobertura en situaciones en las cuales la relación entre el instrumento de cobertura y la partida cubierta cambia de un modo que no puede compensarse mediante el ajuste de la razón de cobertura.
- B6.5.11 No todo cambio en el alcance de la compensación entre los cambios en el valor razonable del instrumento de cobertura y el valor razonable o flujos de efectivo de la partida cubierta constituye un cambio en la relación entre el instrumento de cobertura y la partida cubierta. Una entidad analizará las fuentes de la ineficacia de cobertura que se espera que afecte a la relación de

cobertura durante su duración y evaluará si los cambios en el alcance de la compensación son:

- (a) fluctuaciones sobre la razón de cobertura, que se mantiene válida (es decir, continúa reflejando apropiadamente la relación entre el instrumento de cobertura y la partida cubierta); o
- (b) una indicación de que la razón de cobertura ha dejado de reflejar apropiadamente la relación entre el instrumento de cobertura y la partida cubierta.

Una entidad realizará esta evaluación contra el requerimiento de eficacia de la cobertura para la razón de cobertura, es decir para asegurar que la relación de cobertura no reflejará un desequilibrio entre las ponderaciones de la partida cubierta y el instrumento de cobertura que crearía ineficacia de cobertura (independientemente de si se reconoce o no), que podría dar lugar a un resultado de contabilización que sería incongruente con el propósito de la contabilidad de coberturas. Por ello, esta evaluación requiere juicio profesional.

- B6.5.12 La fluctuación alrededor de una razón de cobertura constante (y, por ello, de la ineficacia de la cobertura relacionada) no puede reducirse ajustando la razón de cobertura en respuesta a cada resultado concreto. Por ello, en estas circunstancias, el cambio en el alcance de la compensación es una cuestión de medición y reconocimiento de la ineficacia de la cobertura, pero no requiere reequilibrio.
- B6.5.13 Por el contrario, si cambios en el alcance de la compensación indican que la fluctuación es alrededor de una razón de cobertura que es diferente de la razón de cobertura que se usa actualmente para esa relación de cobertura, o que existe una tendencia que aleja de la razón de cobertura, la ineficacia de cobertura puede reducirse ajustando la razón de cobertura, mientras que mantener la razón de cobertura produciría de forma creciente una ineficacia de la cobertura. Por ello, en estas circunstancias, una entidad debe evaluar si la relación de cobertura refleja un desequilibrio entre las ponderaciones de la partida cubierta y el instrumento de cobertura que crearía una ineficacia de la cobertura (independientemente de si está reconocida o no) que podría dar lugar a una contabilización que sería incongruente con el propósito de la contabilidad de coberturas. Si se ajusta la razón de cobertura, también afecta a la medición y reconocimiento de la ineficacia de cobertura porque, en el momento del reequilibrio, la ineficacia de cobertura de la relación de cobertura debe determinarse y reconocerse de forma inmediata antes de ajustar la relación de cobertura de acuerdo con el párrafo B6.5.8.
- B6.5.14 El reequilibrio significa que, a efectos de la contabilidad de coberturas, después del comienzo de una relación de cobertura una entidad ajustará las cantidades del instrumento de cobertura o la partida cubierta en respuesta a cambios en las circunstancias que afecten a la razón de cobertura de esa relación de cobertura. Habitualmente, ese ajuste debería reflejar ajustes en las cantidades del instrumento de cobertura y la partida cubierta que se utiliza actualmente. Sin embargo, una entidad debe ajustar la razón de cobertura que

proceda de las cantidades de la partida cubierta o del instrumento de cobertura que se utilice actualmente si:

- (a) la razón de cobertura que procede de cambios en las cantidades del instrumento de cobertura o de la partida cubierta que la entidad utiliza realmente reflejara un desequilibrio que creara ineficacia de cobertura que podría dar lugar a un resultado de contabilización que fuera incongruente con el propósito de la contabilidad de coberturas; o
- (b) una entidad mantuviera cantidades del instrumento de cobertura y la partida cubierta que utiliza realmente, dando lugar una razón de cobertura que, en circunstancias nuevas, reflejara un desequilibrio que creara ineficacia de cobertura que podría dar lugar a un resultado de contabilización que fuera incongruente con el propósito de la contabilidad de coberturas (es decir, no debe crear un desequilibrio omitiendo el ajuste de la razón de cobertura).

B6.5.15 El reequilibrio no se aplica si ha cambiado el objetivo de gestión de riesgos para una relación de cobertura. En su lugar, la contabilidad de coberturas para esa relación de cobertura se discontinuará (sin perjuicio de que una entidad pueda designar una relación de cobertura nueva que involucre al instrumento de cobertura o partida cubierta de la relación de cobertura anterior tal como se describe en el párrafo B6.5.28).

B6.5.16 Si una relación de cobertura se reequilibra, el ajuste a la razón de cobertura puede verse afectado de distintas formas:

- (a) la ponderación de la partida cubierta puede incrementarse (lo cual al mismo tiempo reduce la ponderación del instrumento de cobertura) mediante:
 - (i) el incremento del volumen de la partida cubierta; o
 - (ii) la disminución del volumen del instrumento de cobertura.
- (b) la ponderación del instrumento de cobertura puede incrementarse (lo cual al mismo tiempo reduce la ponderación de la partida cubierta) mediante:
 - (i) el incremento del volumen del instrumento de cobertura; o
 - (ii) la disminución del volumen de la partida cubierta.

Los cambios en el volumen hacen referencia a las cantidades que son parte de la relación de cobertura. Por ello, las disminuciones en los volúmenes no significan necesariamente que las partidas o transacciones dejen de existir, o dejen de esperarse que tengan lugar, sino que no forman parte de la relación de cobertura. Por ejemplo, la disminución del volumen del instrumento de cobertura puede dar lugar a que la entidad mantenga un derivado, pero solo parte de éste puede mantener un instrumento de cobertura de la relación de cobertura. Esto podría ocurrir si el reequilibrio pudiera efectuarse solo mediante la reducción del volumen del instrumento de cobertura en la relación de cobertura, pero con la entidad manteniendo el volumen que no se necesita más. En ese caso, la parte no designada del derivado se contabilizaría

al valor razonable con cambios en resultados (a menos que fuera designado como un instrumento de cobertura en una relación de cobertura diferente).

- B6.5.17 El ajuste de la razón de cobertura mediante la disminución del volumen de la partida cubierta no afecta a forma en que se miden los cambios en el valor razonable del instrumento de cobertura. La medición de los cambios en el valor de la partida cubierta relacionada con el volumen designado con anterioridad también permanece no afectada. Sin embargo, desde la fecha reequilibrio, los cambios en el valor de la partida cubierta también incluyen el cambio en el valor del volumen adicional de la partida cubierta. Estos cambios se miden comenzando desde la fecha del reequilibrio y por referencia a ésta, en lugar de la fecha en la cual fue designada la relación de cobertura. Por ejemplo, si una entidad originalmente cubría un volumen de 100 toneladas de una materia prima cotizada a un precio a término de 80 u.m. (el precio a término al comienzo de la relación de cobertura) y añadió un volumen de 10 toneladas en el momento del reequilibrio cuando el precio a término era de 90 u.m., la partida cubierta después del reequilibrio comprendería dos niveles: 100 toneladas cubiertas en 80 u.m. y 10 toneladas cubiertas en 90 u.m.
- B6.5.18 El ajuste de la razón de cobertura mediante el incremento del volumen del instrumento de cobertura no afecta a la forma en que se miden los cambios en el valor razonable de la partida cubierta. La medición de los cambios en el valor razonable del instrumento de cobertura relacionado con el volumen que continúa siendo designado también permanece no afectada. Sin embargo, desde la fecha del reequilibrio, el volumen por el cual se disminuyó el instrumento de cobertura deja de ser parte de la relación de cobertura. Por ejemplo, si una entidad cubría originalmente el riesgo de precio de una materia prima cotizada utilizando un volumen derivado de 100 toneladas como el instrumento de cobertura y reduce ese volumen en 10 toneladas en el momento del reequilibrio, permanecería un importe nominal de 90 toneladas del volumen del instrumento de cobertura [véase el párrafo B6.5.16 sobre las consecuencias para el volumen derivado (es decir, 10 toneladas) que dejan de ser parte de la relación de cobertura].
- B6.5.19 El ajuste de la razón de cobertura mediante el incremento del volumen del instrumento de cobertura no afecta a la forma en que se miden los cambios en el valor razonable de la partida cubierta. La medición de los cambios en el valor razonable del instrumento de cobertura relacionado con el volumen designado con anterioridad también permanece no afectada. Sin embargo, desde la fecha reequilibrio, los cambios en el valor razonable del instrumento de cobertura también incluyen los cambios en el valor del volumen adicional del instrumento de cobertura. Estos cambios se miden comenzando desde la fecha del reequilibrio y por referencia a ésta, en lugar de la fecha en la cual fue designada la relación de cobertura. Por ejemplo, si una entidad originalmente cubría el riesgo de precio de una materia prima cotizada utilizando un volumen derivado de 100 toneladas como el instrumento de cobertura y añadió un volumen de 10 toneladas en el momento del reequilibrio, el instrumento de cobertura después del reequilibrio comprendería un volumen de derivado total de 110 toneladas. El cambio en el valor razonable del instrumento de cobertura es el cambio total en el valor

razonable de los derivados que forman el volumen total de 110 toneladas. Estos derivados podrían tener (y probablemente tendrían) condiciones fundamentales diferentes, tales como sus tasas a término, porque se realizaron en momentos de tiempo distintos (incluyendo la posibilidad de designar derivados en relaciones de cobertura después de su reconocimiento inicial).

- B6.5.20 El ajuste de la razón de cobertura mediante la disminución del volumen de la partida cubierta no afecta a forma en que se miden los cambios en el valor razonable del instrumento de cobertura. La medición de los cambios en el valor de la partida cubierta relacionada con el volumen que continúa siendo designado también permanece no afectada. Sin embargo, desde la fecha del reequilibrio, el volumen por el cual se disminuyó la partida cubierta deja de ser parte de la relación de cobertura. Por ejemplo, si una entidad originalmente cubrió un volumen de 10 toneladas de una materia prima cotizada en un precio a término de 80 u.m. y reduce ese volumen en 10 toneladas en el momento del reequilibrio, la partida cubierta después del reequilibrio sería de 90 toneladas en 80 u.m. Las 10 toneladas de la partida cubierta que dejan de ser parte de la relación de cobertura se contabilizarían de acuerdo con los requerimientos de discontinuación de la contabilidad de coberturas (véanse los párrafos 6.5.6 y 6.5.7 y B6.5.22 a B6.5.28).
- B6.5.21 Al reequilibrar una relación de cobertura, una entidad actualizará su análisis de las fuentes de ineficacia de la cobertura que se espera que afecten a la relación de cobertura a lo largo de su duración (restante) (véase el párrafo B6.4.2). La documentación de la relación de cobertura se actualizará en consecuencia.

Discontinuación de la contabilidad de coberturas

- B6.5.22 La discontinuación de la contabilidad de coberturas se aplica de forma prospectiva desde la fecha en que dejan de cumplirse los criterios requeridos.
- B6.5.23 Una entidad no eliminará la designación y, de ese modo, discontinuará una relación de cobertura que:
- (a) todavía cumpla el objetivo de gestión de riesgos sobre la base de que cumple los requisitos de la contabilidad de coberturas (es decir, todavía persigue ese objetivo de gestión de riesgos); y
 - (b) continúa cumpliendo todos los criterios requeridos (después de tener en cuenta cualquier reequilibrio de la relación de cobertura, si procede).
- B6.5.24 A efectos de esta Norma, una estrategia de gestión de riesgos de una entidad se distingue de sus objetivos de gestión de riesgos. La estrategia de gestión de riesgos se establece al nivel más alto al cual una entidad determina la forma en que gestiona su riesgo. Las estrategias de gestión de riesgos habitualmente identifican los riesgos a los que la entidad está expuesta y establece la forma en que la entidad responde a ellos. Una estrategia de gestión de riesgos está habitualmente en vigor por un periodo largo y puede incluir alguna flexibilidad para reaccionar a cambios en la circunstancias de ocurran mientras la estrategia está en vigor (por ejemplo, tasa de interés diferente o niveles de precios de materias primas cotizadas que dan lugar a una amplitud

diferente de la cobertura). Esto se establece normalmente en un documento general que cae en cascada a través de una entidad mediante políticas que contienen guías más específicas. Por el contrario, el objetivo de gestión de riesgos para una relación de cobertura se aplica al nivel de una relación de cobertura concreta. Éste relaciona la forma en que un instrumento de cobertura concreto que ha sido designado se utiliza para cubrir la exposición concreta que ha sido designada como partida cubierta. Por ello, una estrategia de gestión de riesgos puede involucrar numerosas relaciones de cobertura distintas cuyos objetivos de gestión de riesgos se relacionen con la ejecución de la estrategia global de gestión de riesgos. Por ejemplo:

- (a) Una entidad tiene una estrategia de gestionar su exposición a la tasa de interés en la financiación por deuda que establece rangos para toda la entidad para la combinación entre financiación a tasa fija y variable. La estrategia es mantener entre el 20 y el 40 por ciento de la deuda a tasa fija. La entidad decide, cada cierto tiempo, la forma en que ejecuta esta estrategia (es decir, su posición entre el 20 y el 40 por ciento de exposición al interés de tasa fija) dependiendo del nivel de tasas de interés. Si las tasas de interés son bajas la entidad fija el interés para más deuda que cuando las tasas de interés están altas. La deuda de la entidad es de 100 u.m. a tasa variable de las cuales 30 u.m. se permutan a tasa fija. La entidad se aprovecha de las tasas de interés bajas para emitir 50 u.m. adicionales de deuda para financiar una inversión importante, mediante la emisión de bonos a tasa fija. A la luz de las tasas de interés bajas, la entidad decide establecer su exposición a la tasa de interés fija en el 40 por ciento de la deuda total mediante la reducción de 20 u.m. en la medida en que cubría anteriormente su exposición a la tasa variable, dando lugar a una exposición a la tasa fija de 60 u.m. En esta situación la estrategia de gestión de riesgos misma se mantiene sin cambios. Sin embargo, por el contrario la ejecución de la entidad de esa estrategia ha cambiado y esto significa que, para las 20 u.m. de exposición a la tasa variable que era anteriormente cubierta, el objetivo de gestión de riesgo ha cambiado (es decir, en el nivel de relación de cobertura). Por consiguiente, en esta situación la contabilidad de cobertura debe discontinuarse para las 20 u.m. de la exposición a la tasa variable cubierta con anterioridad. Esto podría involucrar la reducción de la posición de la permuta financiera por un importe nominal de 20 u.m. pero, dependiendo de las circunstancias, una entidad puede mantener ese volumen de permuta y, por ejemplo, utilizarlo para la cobertura de una exposición diferente o puede pasar a formar parte de una cartera de negociación. Por el contrario, si una entidad, en su lugar, permutó una parte de su deuda a tasa fija nueva por una exposición a tasa variable, la contabilidad de coberturas habría continuado para su exposición a tasa variable anteriormente cubierta.
- (b) Algunas exposiciones proceden de posiciones que cambian con frecuencia, por ejemplo, el riesgo de tasa de interés de una cartera abierta de instrumentos de deuda. La adición de instrumentos de deuda nuevos y la baja en cuentas de instrumentos de deuda cambia, de forma continua, esa exposición (es decir, esto es diferente que dejar

simplemente una posición que vence). Este es un proceso dinámico en el cual la exposición y los instrumentos de cobertura utilizados para gestionarla no se mantienen iguales por mucho tiempo. Por consiguiente, una entidad con esta exposición ajusta con frecuencia los instrumentos de cobertura utilizados para gestionar el riesgo de tasa de interés como cambios de exposición. Por ejemplo, los instrumentos de deuda a los que les quedan 24 meses hasta el vencimiento se designan como la partida cubierta para el riesgo de tasa de interés para 24 meses. El mismo procedimiento se aplicará a otros bloques de tiempo o periodos de vencimiento. Después de un corto periodo de tiempo, la entidad discontinúa todas, algunas o una parte de las relaciones de cobertura designadas con anterioridad para periodos de vencimiento y designa relaciones de cobertura nuevas para periodos de vencimiento sobre la base de su tamaño y los instrumentos de cobertura que existen en ese momento. La discontinuación de la contabilidad de coberturas en esta situación refleja que esas relaciones de cobertura se establecen de forma tal que la entidad busca un instrumento de cobertura nuevo y una partida cubierta nueva en lugar del instrumento de cobertura y la partida cubierta que estaban designadas con anterioridad. La estrategia de gestión de riesgos se mantiene igual, pero no existe objetivo de gestión de riesgos que continúe para las relaciones de cobertura designadas con anterioridad, que como tales dejan de existir. En esta situación, la discontinuación de la contabilidad de coberturas se aplica en la medida en que el objetivo de gestión de riesgos ha cambiado. Esto depende de la situación de una entidad y, por ejemplo, podría afectar a todas, o solo a algunas relaciones de cobertura de un periodo de vencimiento, o solo a una parte de una relación de cobertura.

- (c) Una entidad tiene una estrategia de gestión de riesgos por medio de la cual gestiona el riesgo de tasa de cambio de la moneda extranjera de las ventas previstas y las cuentas por cobrar correspondientes. Dentro de esa estrategia la entidad gestiona el riesgo de tasa de cambio de la moneda extranjera como una relación de cobertura concreta solo hasta el punto del reconocimiento de la cuenta por cobrar. En su lugar, gestiona juntos el riesgo de tasa de cambio de la moneda extranjera de las cuentas por cobrar, cuentas por pagar y derivados (que no están relacionados con las transacciones previstas que están todavía pendientes) denominados en la misma moneda extranjera. A efectos de contabilidad, esto opera como una cobertura “natural” porque las ganancias y pérdidas del riesgo de tasa de cambio de la moneda extranjera de todas las partidas se reconocen de forma inmediata en el resultado del periodo. Por consiguiente, a efectos de contabilización, si la relación de cobertura se designa para el periodo hasta la fecha de pago, debe discontinuarse cuando la cuenta por cobrar se reconoce, porque el objetivo de gestión del riesgo de la relación de cobertura original deja de aplicarse. El riesgo de moneda extranjera se gestiona ahora dentro de la misma estrategia, pero sobre diferente base. Por el contrario, si una entidad tenía un objetivo de gestión de riesgos

diferente y gestionó el riesgo de tasa de cambio de la moneda extranjera como una relación de cobertura continua de forma específica para ese importe de ventas previstas y para la cuenta por cobrar resultante hasta la fecha de liquidación, la contabilidad de coberturas continuaría hasta esa fecha.

- B6.5.25 La discontinuación de la contabilidad de coberturas puede afectar:
- (a) a una relación de cobertura en su totalidad; o
 - (b) a una parte de una relación de cobertura (lo cual significa que la contabilidad de coberturas continúa para la relación de cobertura restante).
- B6.5.26 Una relación de cobertura se discontinúa en su totalidad cuando, como un todo, deja de cumplir los criterios requeridos. Por ejemplo:
- (a) la relación de cobertura deja de cumplir el objetivo de gestión de riesgos sobre la base de que cumple los requisitos de la contabilidad de coberturas (es decir, deja de perseguir ese objetivo de gestión de riesgos);
 - (b) el instrumento, o instrumentos, de cobertura han sido vendidos o resueltos (en relación con el volumen total que fue parte de la relación de cobertura); o
 - (c) deja de existir una relación económica entre la partida cubierta y el instrumento de cobertura o el efecto del riesgo crediticio comienza a predominar sobre los cambios de valor que proceden de la relación económica.
- B6.5.27 Una parte de la relación de cobertura se discontinúa (y la contabilidad de coberturas continúa para lo restante) cuando solo una parte de la relación de cobertura deja de cumplir los criterios requeridos. Por ejemplo:
- (a) en el momento del reequilibrio de la relación de cobertura, la razón de cobertura puede ajustarse de forma que algo del volumen de la partida cubierta deje de ser parte de la relación de cobertura (véase el párrafo B6.5.20); por ello, la contabilidad de coberturas se discontinúa solo para el volumen de la partida cubierta que deja de ser parte de la relación de cobertura;
 - (b) cuando la materialización de una parte del volumen de la partida cubierta que es una transacción prevista (o es un componente de ésta) deja de ser altamente probable, la contabilidad de coberturas se discontinúa solo para el volumen de la partida cubierta cuya materialización deja de ser altamente probable. Sin embargo, si una entidad tiene un historial de haber designado coberturas de transacciones previstas y haber determinado posteriormente que las transacciones previstas no se espera que tengan lugar, se cuestiona la capacidad de la entidad para predecir las transacciones previstas de forma exacta cuando realiza predicciones de transacciones similares. Esto afecta a la evaluación de si transacciones previstas similares son

altamente probables (véase el párrafo 6.3.3) y, por ello, si son elegibles como partidas cubiertas.

B6.5.28 Una entidad puede designar un relación de cobertura nueva que involucra el instrumento de cobertura o partida cubierta de una relación de cobertura anterior para la cual se discontinuó la contabilidad de coberturas (en parte o en su totalidad). Esto no constituye una continuación de una relación de cobertura, sino un nuevo comienzo. Por ejemplo:

- (a) Un instrumento de cobertura experimenta un deterioro crediticio grave que la entidad sustituye con un instrumento de cobertura nuevo. Esto significa que la relación de cobertura original no ha conseguido el objetivo de gestión de riesgos y se discontinúa, por ello, en su totalidad. El instrumento de cobertura nuevo se designa como la cobertura de la misma exposición que era cubierta anteriormente y forma una relación de cobertura nueva. Por ello, los cambios en el valor razonable o en los flujos de efectivo de la partida cubierta se miden comenzando en la fecha de designación de la relación de cobertura nueva, y por referencia a ésta, en lugar de la fecha en la cual se designó la relación de cobertura original.
- (b) Una relación de cobertura se discontinúa antes del final de su duración. El instrumento de cobertura en que puede designarse la relación de cobertura como el instrumento de cobertura en otra relación de cobertura (por ejemplo, al ajustar la razón de cobertura en el momento del reequilibrio mediante el incremento del volumen del instrumento de cobertura o al designar una relación de cobertura nueva completa).

Contabilización del valor temporal de las opciones

B6.5.29 Una opción puede considerarse como relacionada con un periodo de tiempo porque su valor temporal representa un cargo para proporcionar protección para el tenedor de la opción a lo largo de un periodo de tiempo. Sin embargo, el aspecto relevante a efectos de evaluar si una opción cubre una transacción o una partida cubierta relacionada con un periodo de tiempo son las características de esa partida cubierta, incluyendo la forma y el momento en que afecta al resultado del periodo. Por ello, una entidad evaluará el tipo de partida cubierta [véanse los párrafos 6.5.16 y 6.5.15(a)] sobre la base de la naturaleza de la partida cubierta (independientemente de si la relación de cobertura es una cobertura de flujo de efectivo o una cobertura de valor razonable):

- (a) el valor temporal de una opción se relaciona con una partida cubierta relacionada con una transacción, si la naturaleza de la partida cubierta es una transacción para la cual el valor temporal tiene el carácter de costos de esa transacción. Un ejemplo es cuando el valor temporal de una opción se relaciona con una partida cubierta que da lugar al reconocimiento de una partida cuya medición inicial incluye costos de transacción costos de transacción (por ejemplo, una entidad cubre una compra de materias primas cotizadas, si es una transacción prevista o un compromiso en firme, contra el riesgo de precio de la materia

prima cotizada e incluye los costos de transacción en la medición inicial del inventario). Como consecuencia de incluir el valor temporal de la opción en la medición inicial de la partida cubierta concreta, el valor temporal afecta al resultado del periodo al mismo tiempo que a la partida cubierta. De forma análoga, una entidad que cubre una venta de una materia prima cotizada, si es una transacción prevista o un compromiso en firme, incluiría el valor temporal de la opción como parte del costo relativo a esa venta (por ello, el valor temporal se reconocería en el resultado del periodo en el mismo periodo que el ingreso de actividades ordinarias procedente de la venta cubierta).

- (b) El valor temporal de una opción relativa a una partida cubierta relacionada con un periodo de tiempo, si la naturaleza de la partida cubierta es tal que el valor temporal tiene el carácter de costo para la obtención de protección contra un riesgo a lo largo de un periodo de tiempo concreto [pero la partida cubierta no da lugar a una transacción que involucra la idea de un costo de transacción de acuerdo con (a)]. Por ejemplo, si se cubre durante seis meses el inventario de una materia prima cotizada contra una disminución del valor razonable, utilizando una opción de materia prima cotizada con una vida correspondiente, el valor temporal de la opción se distribuiría al resultado del periodo (es decir, amortizada sobre una base sistemática y racional) a lo largo del periodo de seis meses. Otro ejemplo es una cobertura de una inversión neta en un negocio en el extranjero que se cubre por 18 meses utilizando una opción de cambio de moneda extranjera, la cual podría dar lugar a distribuir el valor temporal de la opción a lo largo del periodo de 18 meses.

B6.5.30 Las características de la partida cubierta, incluyendo la forma y momento en que la partida cubierta afecta al resultado del periodo, también afectan al periodo a lo largo del cual el valor temporal de una opción que cubre un partida cubierta relacionada con un periodo de tiempo se amortiza, lo cual es congruente con el periodo a lo largo del cual el valor intrínseco de la opción puede afectar al resultado del periodo de acuerdo con la contabilidad de coberturas. Por ejemplo, si una opción de tasa de interés (un límite máximo) se utiliza para proporcionar protección contra el incremento en los gastos por intereses de un bono a tasa variable, el valor temporal de ese límite máximo se amortiza en el resultado del periodo a lo largo del mismo periodo durante el cual cualquier valor intrínseco del límite máximo afecta al resultado del periodo:

- (a) si el límite máximo cubre incrementos en las tasas de interés para los tres primeros años de la vida total del bono a tasa variable de cinco años, el valor temporal de ese límite máximo se amortiza a lo largo de los tres primeros años; o
- (b) si el límite máximo es una opción inicial a plazo que cubre incrementos en las tasas de interés para los años segundo y tercero de la vida total del bono a tasa variable de cinco años, el valor temporal de ese límite máximo se amortiza a lo largo de los años segundo y tercero.

NIF 9

- B6.5.31 La contabilización del valor temporal de las opciones de acuerdo con el párrafo 6.5.15 también se aplica a una combinación de una opción emitida y comprada (una siendo una opción de venta y otra siendo una opción de compra) que en la fecha de designación como un instrumento de cobertura tiene un valor temporal neto de cero (comúnmente denominado “un precio máximo y mínimo de ejercicio con un costo de cero”). En ese caso, una entidad reconocerá los cambios en el valor temporal en otro resultado integral, aun cuando el cambio acumulado en el valor temporal a lo largo del periodo total de la relación de cobertura sea cero. Por ello, si el valor temporal de la opción se relaciona con:
- (a) Una partida cubierta relacionada con una transacción, el importe del valor temporal al final de la relación de cobertura que ajusta la partida cubierta o que se reclasifica al resultado del periodo [véase el párrafo 6.5.15(b)] sería cero.
 - (b) Una partida cubierta vinculada a un periodo de tiempo, el gasto por amortización relativo al valor temporal es cero.
- B6.5.32 La contabilización del valor temporal de opciones de acuerdo con el párrafo 6.5.15 se aplica solo en la medida en que el valor temporal se relaciona con la partida cubierta (valor temporal alineado). El valor temporal de una opción se relaciona con la partida cubierta, si las condiciones fundamentales de la opción (tales como el importe nominal, vida y subyacente) están alineadas con la partida cubierta. Por ello, si las condiciones fundamentales de la opción y la partida cubierta no están totalmente alineadas, una entidad determinará el valor temporal alineado, es decir, cuánto valor temporal incluido en la prima (valor temporal real) se relaciona con la partida cubierta (y, por ello, debe tratarse de acuerdo con el párrafo 6.5.15). Una entidad determinará el valor temporal alineado utilizando la valoración de la opción que tuviera las condiciones fundamentales que coinciden perfectamente con la partida cubierta.
- B6.5.33 Si el valor temporal real y el valor temporal alineado difieren, una entidad determinará el importe que se acumula en un componente separado del patrimonio de acuerdo con el párrafo 6.5.15, de la forma siguiente:
- (a) Si al inicio de la relación de cobertura, el valor temporal real es mayor que el valor temporal alineado, la entidad:
 - (i) determinará el importe que se acumula en un componente separado de patrimonio sobre la base del valor temporal alineado; y
 - (ii) contabilizará las diferencias en los cambios en el valor razonable entre los dos valores en el tiempo en el resultado del periodo.
 - (b) Si al comienzo de la relación de cobertura, el valor temporal real es menor que el valor temporal alineado, la entidad determinará el importe que se acumula en un componente separado de patrimonio por referencia al cambio acumulado en el valor razonable menor de:

- (i) el valor temporal real; y
- (ii) el valor temporal alineado.

Cualquier resto del cambio en el valor razonable de valor temporal real se reconocerá en el resultado del periodo.

Contabilización del elemento a término de los contratos a término y diferenciales de la tasa de cambio de instrumentos financieros

B6.5.34 Un contrato a término puede considerarse como relacionado con un periodo de tiempo porque su elemento a término representa cargos para un periodo de tiempo (que es el plazo de vencimiento para el cual se determina). Sin embargo, el aspecto relevante a efectos de evaluar si un instrumento de cobertura cubre una transacción o una partida cubierta relacionada con un periodo de tiempo son las características de esa partida cubierta incluyendo la forma y el momento en que afecta al resultado del periodo. Por ello, una entidad evaluará el tipo de partida cubierta [véanse los párrafos 6.5.16 y 6.5.15(a)] sobre la base de la naturaleza de la partida cubierta (independientemente de si la relación de cobertura es una cobertura de flujo de efectivo o una cobertura de valor razonable):

- (a) el elemento a término de un contrato a término se relaciona con una partida cubierta relacionada con una transacción, si la naturaleza de la partida cubierta es una transacción para la cual el elemento a término tiene el carácter de costos de esa transacción. Un ejemplo es cuando el elemento a término se relaciona con una partida cubierta que da lugar al reconocimiento de una partida cuya medición inicial incluye costos de transacción (por ejemplo, una entidad cubre una compra inventarios denominados en una moneda extranjera, si es una transacción prevista o un compromiso en firme, contra el riesgo de tasa de cambio de la moneda extranjera e incluye los costos de transacción en la medición inicial del inventario). Como una consecuencia de incluir el elemento a término en la medición inicial de la partida cubierta concreta, el elemento a término afecta al resultado del periodo al mismo tiempo que a la partida cubierta. De forma análoga, una entidad que cubre una venta de una materia prima cotizada denominada en una moneda extranjera contra el riesgo de tasa de cambio de la moneda extranjera, si es una transacción prevista o un compromiso en firme, incluiría el elemento a término como parte del costo relativo a esa venta (por ello, el elemento a término se reconocería en el resultado del periodo en el mismo periodo que el ingreso de actividades ordinarias procedente de la venta cubierta).
- (b) El elemento a término de un contrato a término se relaciona con una partida cubierta relacionada con un periodo de tiempo, si la naturaleza de la partida cubierta es tal que el elemento a término tiene el carácter de costo para la obtención de protección contra un riesgo a lo largo de un periodo de tiempo concreto [pero la partida cubierta no da lugar a una transacción que involucra la idea de un costo de transacción de acuerdo con (a)]. Por ejemplo, si se cubre durante seis meses el inventario de una materia prima cotizada contra cambios en el valor

razonable, utilizando un contrato a término con una vida correspondiente, el elemento a término del contrato a término se distribuiría al resultado del periodo (es decir, amortizado sobre una base sistemática y racional) a lo largo del periodo de seis meses. Otro ejemplo es una cobertura de una inversión neta en un negocio en el extranjero que se cubre por 18 meses utilizando un contrato a término de cambio de moneda extranjera, el cual daría lugar a distribuir el elemento a término del contrato a término a lo largo del periodo de 18 meses.

B6.5.35 Las características de la partida cubierta, incluyendo la forma y momento en que la partida cubierta afecta al resultado del periodo, también afectan al periodo a lo largo del cual el elemento a término del contrato a término que cubre un partida cubierta relacionada con un periodo de tiempo se amortiza, lo cual es el periodo a lo largo del cual el elemento a término está relacionado. Por ejemplo, si un contrato a término cubre la exposición a la variabilidad de las tasas de interés a tres meses para un periodo de tres meses que comenzará en seis meses, el elemento a término se amortizará durante el intervalo de tiempo entre los meses séptimo y noveno.

B6.5.36 La contabilización del elemento a término de un contrato a término de acuerdo con el párrafo 6.5.16 también se aplicará si, en la fecha en la cual el contrato a término se designa como un instrumento de cobertura, el elemento a término es cero. En ese caso, una entidad reconocerá los cambios en el valor razonable atribuibles al elemento a término en otro resultado integral, aun cuando el cambio acumulado en el valor razonable atribuible al elemento a término a lo largo del periodo total de la relación de cobertura sea cero. Por ello, si el elemento a término de un contrato a término se relaciona con:

- (a) Una partida cubierta relacionada con una transacción, el importe con respecto al elemento a término al final de la relación de cobertura que ajusta la partida cubierta o que se reclasifica al resultado del periodo [véanse los párrafos 6.5.15(b) y 6.5.16] sería cero.
- (b) Una partida cubierta relacionada con un periodo de tiempo, el importe por amortización relativo al elemento a término es cero.

B6.5.37 La contabilización del elemento a término de un contrato a término de acuerdo con el párrafo 6.5.16 se aplica solo en la medida en que el elemento a término se relaciona con la partida cubierta (elemento a término alineado). El elemento a término de un contrato a término se relaciona con la partida cubierta, si las condiciones fundamentales del contrato a término (tales como el importe nominal, vida y subyacente) están alineadas con la partida cubierta. Por ello, si las condiciones fundamentales del contrato a término y la partida cubierta no están totalmente alineadas, una entidad determinará el elemento a término alineado, es decir, cuánto elemento a término incluido en el contrato a término (elemento a término real) se relaciona con la partida cubierta (y, por ello, debe tratarse de acuerdo con el párrafo 6.5.16). Una entidad determinará el elemento a término alineado utilizando la valoración del contrato a término que tuviera las condiciones fundamentales que coinciden perfectamente con la partida cubierta.

B6.5.38 Si el elemento a término real y el elemento a término alineado difieren, una entidad determinará el importe que se acumula en un componente separado del patrimonio de acuerdo con el párrafo 6.5.16, de la forma siguiente:

- (a) Si al inicio de la relación de cobertura, el importe absoluto del elemento a término real es mayor que el elemento a término alineado, la entidad:
 - (i) determinará el importe que se acumula en un componente separado de patrimonio sobre la base del elemento a término alineado; y
 - (ii) contabilizará las diferencias en los cambios en el valor razonable entre los dos elementos a término en el resultado del periodo.
- (b) Si al comienzo de la relación de cobertura, el importe absoluto del elemento a término real es menor que el del elemento a término alineado, la entidad determinará el importe que se acumula en un componente separado de patrimonio por referencia al cambio acumulado en el valor razonable menor de:
 - (i) el importe absoluto del elemento a término real; y
 - (ii) el importe absoluto del elemento a término alineado.

Cualquier resto del cambio en el valor razonable del elemento a término real se reconocerá en el resultado del periodo.

B6.5.39 Cuando una entidad separa el diferencial de la tasa de cambio de la moneda extranjera del instrumento financiero y lo excluye de la designación de ese instrumento financiero como el instrumento de cobertura [véase el párrafo 6.2.4(b)], se aplicarán los párrafos B6.5.34 a B6.5.38 de la guía de aplicación al diferencial de la tasa cambio de la misma forma que se apliquen al elemento a término de un contrato a término.

Coberturas de un grupo de partidas (Sección 6.6)

Coberturas de una posición neta

Elegibilidad para la contabilidad de coberturas y designación de una posición neta

B6.6.1 Una posición neta es elegible para la contabilidad de coberturas solo si una entidad se cubre en términos netos a efectos de la gestión de riesgos. Si una entidad se cubre de esta forma es una cuestión de hechos (no meramente de afirmación o documentación). Por ello, una entidad no puede aplicar la contabilidad de coberturas en términos netos solo para lograr un resultado de contabilización concreto si eso no reflejara su enfoque de gestión de riesgos. La posición neta de cobertura debe formar parte de una estrategia establecida de gestión de riesgos. Normalmente, esto se aprobaría por el personal clave de la gerencia, como se define en la NIC 24.

NIIF 9

- B6.6.2 Por ejemplo, la Entidad A, cuya moneda funcional es su moneda local, tiene un compromiso en firme de pagar 150.000 u.m.e. por gastos de publicidad dentro de nueve meses y un compromiso en firme de vender bienes terminados por 150.000 u.m.e. dentro de 15 meses. La Entidad A contrata un derivado en moneda extranjera que liquidará dentro de nueve meses según el cual recibirá 100 u.m.e. y pagará 70 u.m. Por ello, la Entidad A no puede aplicar la contabilidad de coberturas para una relación de cobertura entre el derivado de moneda extranjera y una posición neta de 100 u.m. [que consiste en 150.000 u.m.e. de un compromiso en firme de compra—es decir, servicios de publicidad—y de 149.000 u.m.e. (de las 150.000 u.m.) del compromiso en firme de venta] para un periodo de nueve meses.
- B6.6.3 Si la Entidad A gestionó el riesgo de moneda extranjera en términos netos y no contrató el derivado de moneda extranjera (porque incrementa su exposición al riesgo de tasa de cambio de la moneda extranjera en lugar de reducirlo), entonces la entidad estaría en una posición cubierta natural para nueve meses. Normalmente, esta posición cubierta no se reflejaría en los estados financieros porque las transacciones se reconocen en periodos de presentación diferentes en el futuro. La posición neta nula sería elegible para la contabilidad de coberturas solo si se cumplen las condiciones del párrafo 6.6.6.
- B6.6.4 Cuando se designa un grupo de partidas que constituyen una posición neta como una partida cubierta, una entidad designará el grupo en conjunto de partidas que incluye las partidas que puedan formar la posición neta. No se permite que una entidad designe un importe teórico no especificado de una posición neta. Por ejemplo, una entidad tiene un grupo de compromisos en firme de venta dentro de nueve meses por 100 u.m. y un grupo de compromisos en firme de compras dentro de 18 meses por 120 u.m. La entidad no puede designar un importe teórico de una posición neta hasta de 20 u.m. En su lugar, debe designar un importe bruto de compras y un importe bruto de ventas que juntos dan lugar a la posición neta cubierta. Una entidad designará posiciones brutas que dan lugar a la posición neta, de forma que la entidad sea capaz de cumplir con los requerimientos de la contabilidad de coberturas para las relaciones de cobertura que cumplen los requisitos fijados.

Aplicación de los requerimientos de la eficacia de cobertura a una cobertura de una posición neta

- B6.6.5 Cuando una entidad determina si se cumplen los requerimientos de la eficacia de cobertura del párrafo 6.4.1(c) al cubrir una posición neta, considerará los cambios en el valor en las partidas de la posición neta que tienen un efecto similar que el instrumento de cobertura en combinación con el cambio en el valor razonable sobre el instrumento de cobertura. Por ejemplo, una entidad tiene un grupo de compromisos en firme de venta dentro de nueve meses por 100 u.m. y un grupo de compromisos en firme de compras dentro de 18 meses por 120 u.m. Cubre el riesgo de tasa de cambio de la moneda extranjera de la posición neta de 20 u.m. utilizando un contrato de cambio a término por 20 u.m. Al determinar si se cumplen los requerimientos de eficacia de cobertura del párrafo 6.4.1(c), la entidad considerará la relación entre:

- (a) el cambio del valor razonable sobre el contrato de cambio a término junto con los cambios relacionados con el riesgo de tasa de cambio de la moneda extranjera en el valor de los compromisos de venta en firme; y
 - (b) los cambios relacionados con el riesgo de tasa de cambio de la moneda extranjera en el valor de los compromisos de compra en firme.
- B6.6.6 De forma análoga, si en el ejemplo del párrafo B6.6.5 la entidad tenía una posición neta nula consideraría la relación entre el riesgo de tasa de cambio de la moneda extranjera relacionado con cambios en el valor del compromiso de venta en firme y el riesgo de tasa de cambio de la moneda extranjera relacionado con cambios en el valor del compromiso de compra en firme al determinar si se cumplen los requerimientos de eficacia de cobertura del párrafo 6.4.1(c).

Coberturas de flujo de efectivo que constituyen una posición neta

- B6.6.7 Cuando una entidad cubre un grupo de partidas con posiciones de riesgo compensadas (es decir, una posición neta), la elegibilidad para la contabilidad de coberturas depende del tipo de cobertura. Si la cobertura es una cobertura del valor razonable, entonces la posición neta puede ser elegible para una partida cubierta. Sin embargo, si la cobertura es una cobertura de flujo de efectivo, entonces la posición neta solo puede ser elegible como una partida cubierta si es una cobertura del riesgo de tasa de cambio de la moneda extranjera y la designación de esa posición neta especifica el periodo de presentación en el cual se espera que las transacciones previstas afecten al resultado del periodo y también especifica su naturaleza y volumen.
- B6.6.8 Por ejemplo, una entidad tiene una posición neta que consiste en un nivel inferior de 100 u.m.e. de ventas y un nivel inferior de compras de 150 u.m.e. Tanto las compras como las ventas están denominadas en la misma moneda extranjera. Para especificar suficientemente la designación de la posición neta cubierta, la entidad especifica en la documentación original de la relación de cobertura que las ventas pueden ser del Producto A o del Producto B y las compras pueden ser de Maquinaria del Tipo A, Maquinaria del Tipo B y Materia Prima A. La entidad también especifica los volúmenes de transacciones de cada naturaleza. La entidad documenta que el nivel inferior de ventas (100 u.m.e.) está formado hasta por un volumen de ventas previstas de las primeras 70 u.m.e. del Producto A y de las primeras 30 u.m.e. del Producto B. Si se espera que esos volúmenes de ventas afecten al resultado del periodo en periodos de presentación distintos, la entidad incluiría eso en la documentación, por ejemplo, las primeras 70 u.m.e. de ventas del Producto A que se espera que afecten al resultado del primer periodo de presentación y las primeras 30 u.m.e. de ventas del Producto B que se espera que afecten al resultado del segundo periodo de presentación. La entidad también documenta que el nivel inferior de las compras (150 u.m.e.) está formado por compras de las primeras 60 u.m.e. de Maquinaria de Tipo A, las primeras 40 u.m.e. de Maquinaria de Tipo B y las primeras 50 u.m.e. de Materia Prima A. Si se espera que esos volúmenes de compras afecten al resultado de periodos de presentación distintos, la entidad incluiría en la documentación una

desagregación de los volúmenes de compra por periodos de presentación en los cuales se espera que afecten al resultado del periodo (de forma análoga a la forma en que documenta los volúmenes de ventas). Por ejemplo, la transacción prevista se especificará como:

- (a) las primeras 60 u.m.e. de compra de Maquinaria Tipo A que se espera que afecten al resultado del tercer periodo de presentación a lo largo de los próximos diez periodos de presentación;
- (b) las primeras 40 u.m.e. de compra de Maquinaria Tipo B que se espera que afecten al resultado del cuarto periodo de presentación a lo largo de los próximos 20 periodos de presentación; y
- (c) las primeras 50 de compra de Materia Prima A que se espera recibir y vender en el tercer periodo de presentación, es decir afectan al resultado, en ese y el próximo periodo de presentación.

La especificación de la naturaleza de los volúmenes de transacción previstos incluirían aspectos tales como la estructura de depreciación para elementos de propiedades, planta y equipo del mismo tipo, si la naturaleza de esos elementos es tal que la estructura de depreciación pudiera variar dependiendo de la forma en que la entidad utiliza esos elementos. Por ejemplo, si la entidad utiliza elementos de la Maquinaria Tipo A en dos procesos de producción diferentes que dan lugar a una depreciación lineal a lo largo de diez periodos de presentación y a un método de depreciación de unidades de producción respectivamente, su documentación del volumen de compra previsto para la Maquinaria Tipo A desagregaría ese volumen según el tipo de estructura de depreciación que aplicará.

B6.6.9 Para una cobertura de flujos de efectivo de una posición neta, los importes determinados de acuerdo con el párrafo 6.5.11 incluirán los cambios en el valor en las partidas de la posición neta que tienen un efecto similar que el instrumento de cobertura en combinación con el cambio en el valor razonable sobre el instrumento de cobertura. Sin embargo, los cambios en el valor de las partidas en la posición neta que tienen un efecto similar que el instrumento de cobertura se reconocen solo una vez que se hayan reconocido las transacciones con las que se relacionan, tal como cuando una venta prevista se reconoce como ingreso de actividades ordinarias. Por ejemplo, una entidad tiene un grupo de ventas previstas altamente probables dentro de nueve meses por 100 u.m. y un grupo de compras previstas altamente probables dentro de 18 meses por 120 u.m. Cubre el riesgo de tasa de cambio de la moneda extranjera de la posición neta de 20 u.m. utilizando un contrato de cambio a término por 20 u.m. Al determinar los importes que se reconocen en la reserva de cobertura de flujos de efectivo de acuerdo con los párrafos 6.5.11(a) y 6.5.11(b), la entidad comparará:

- (a) el cambio del valor razonable sobre el contrato de cambio a término junto con los cambios relacionados con el riesgo de tasa de cambio de la moneda extranjera en el valor de las ventas previstas altamente probables; con

- (b) los cambios relacionados con riesgo de tasa de cambio de la moneda extranjera en el valor de las compras previstas altamente probables.

Sin embargo, la entidad reconocerá solo los importes relacionados con el contrato de cambio a término hasta que se reconozcan en los estados financieros las transacciones de ventas previstas altamente probables, en cuyo momento se reconocerán las ganancias o pérdidas sobre esas transacciones previstas (es decir, en el valor atribuible al cambio en la tasa de cambio entre la designación de la relación de cobertura y el reconocimiento del ingreso de actividades ordinarias).

- B6.6.10 De forma análoga, si en el ejemplo la entidad tenía una posición neta nula compararía los cambios relacionados con el riesgo de tasa de cambio de la moneda extranjera en el valor de las ventas previstas altamente probables con los cambios relacionados con el riesgo de tasa de cambio de la moneda extranjera del valor de las compras previstas altamente probables. Sin embargo, esos importes se reconocerán solo una vez se reconozcan en los estados financieros las transacciones prevista relacionadas.

Niveles de grupos de elementos designados como partidas cubiertas

- B6.6.11 Por las mismas razones destacadas en el párrafo B6.3.19, la designación de los componentes de nivel de los grupos de partidas existentes requiere la identificación específica del importe nominal del grupo de partidas a partir de las cuales se define el componente de nivel cubierto.
- B6.6.12 Una relación de cobertura puede incluir niveles de varios grupos de partidas diferentes. Por ejemplo, en una cobertura de una posición neta de un grupo de activos y un grupo de pasivos, la relación de cobertura puede comprender, en combinación, un componente de nivel del grupo de activos y un componente de nivel del grupo de pasivos.

Presentación de ganancias o pérdidas del instrumento de cobertura

- B6.6.13 Si las partidas están cubiertas juntas como un grupo en una cobertura de flujo de efectivo, pueden afectar a distintas partidas del estado del resultado y otro resultado integral. La presentación de las ganancias o pérdidas de cobertura en ese estado dependerá del grupo de partidas.
- B6.6.14 Si el grupo de partidas no tiene posiciones de riesgo compensadas (por ejemplo, un grupo de gastos de diferencias de cambio que afecta a distintas partidas en el estado del resultado y otro resultado integral que están cubiertos por el riesgo de tasa de cambio de la moneda extranjera) entonces las ganancias o pérdidas del instrumento de cobertura reclasificadas se distribuirán entre las partidas afectadas por las partidas cubiertas. Esta distribución se realizará sobre una base sistemática y racional y no dará lugar a una incorporación de las ganancias o pérdidas netas que surjan de un único instrumento de cobertura.

- B6.6.15 Si el grupo de partidas tiene posiciones de riesgo compensadas (por ejemplo, un grupo de ventas y gastos denominados en una moneda extranjera cubiertos juntos a efectos del riesgo de tasa de cambio de la moneda extranjera) entonces una entidad presentará las ganancias o pérdidas de cobertura en una partida separada del estado del resultado y otro resultado integral. Considérese, por ejemplo, una cobertura de un riesgo de tasa de cambio de la moneda extranjera de una posición neta de ventas en moneda extranjera de 100 u.m.e. y gastos de moneda extranjera de 80 u.m.e. utilizando un contrato de cambio a término para 20 u.m.e. La ganancia o pérdida sobre el contrato de cambio a término que se reclasifica de la reserva de cobertura de flujos de efectivo al resultado del periodo (cuando la posición neta afecta al resultado del periodo) se presentará en una partida separada de las ventas y gastos cubiertos. Más aún, si las ventas tienen lugar en un periodo anterior que los gastos, los ingresos de actividades ordinarias por ventas todavía se miden a la tasa de cambio al contado de acuerdo con la NIC 21. La ganancia o pérdida de cobertura relacionada se presentará en una partida separada, de forma que el resultado del periodo reflejará el efecto de la cobertura de la posición neta con un ajuste correspondiente a la reserva de cobertura de flujos de efectivo. Cuando los gastos cubiertos afectan al resultado del periodo en un periodo posterior, la ganancia o pérdida de cobertura anteriormente reconocida en la reserva de cobertura de flujos de efectivo se reclasificará al resultado del periodo y se presentará como una partida separada de las que incluyen los gastos cubiertos, que se miden a la tasa de cambio al contado de acuerdo con la NIC 21.
- B6.6.16 Para algunos tipos de coberturas del valor razonable, el objetivo de la cobertura no es principalmente compensar el cambio en el valor razonable de la partida cubierta, sino en su lugar, transformar los flujos de efectivo de la partida cubierta. Por ejemplo, una entidad cubre el riesgo de tasa de interés del valor razonable de un instrumento de deuda a tasa fija utilizando una permuta financiera de tasa de interés. El objetivo de cobertura de la entidad es transformar los flujos de efectivo de interés fijo en flujos de efectivo de interés variable. Este objetivo se reflejará en la contabilidad de la relación de cobertura mediante la acumulación (o devengo) del interés neto acumulado (o devengado) en la permuta financiera de tasa de interés en el resultado del periodo. En el caso de una cobertura de una posición neta (por ejemplo, una posición neta de un activo a tasa fija y un pasivo a tasa fija), este interés neto acumulado (devengado) debe presentarse en una partida separada del estado del resultado y otro resultado integral. Esto es para evitar la incorporación de las ganancias o pérdidas netas de un único instrumento a importes brutos compensados y reconociéndolos en partidas diferentes (por ejemplo, esto evita la incorporación de un cobro de interés neto sobre una sola permuta financiera de tasa de interés a ingresos por intereses brutos y gastos por intereses brutos).

Fecha de vigencia y transición (Capítulo 7)

Transición (Sección 7.2)

Activos financieros mantenidos para negociar

- B7.2.1 a la fecha de la aplicación inicial de esta Norma, una entidad debe determinar si el objetivo del modelo de negocio de la entidad para gestionar cualquiera de sus activos financieros cumple la condición del párrafo 4.1.2(a) o la condición del párrafo 4.1.2A(a) o si un activo financiero reúne los requisitos necesarios para la elección del párrafo 5.7.5. A estos efectos, una entidad determinará si los activos financieros cumplen la definición de mantenido para negociar como si la entidad hubiera comprado los activos en la fecha de la aplicación inicial.

Deterioro del valor

- B7.2.2 En el momento de la transición, una entidad debería buscar una aproximación al riesgo crediticio en el momento del reconocimiento inicial, considerando toda la información razonable y sustentable que esté disponible sin esfuerzo o costo desproporcionado. No se requiere que una entidad lleve a cabo una búsqueda exhaustiva de información para determinar en la fecha de transición, si ha habido incrementos significativos en el riesgo crediticio desde el reconocimiento inicial. Si una entidad no puede realizar esta determinación sin esfuerzo o costo desproporcionado se aplicará el párrafo 7.2.20.
- B7.2.3 Para determinar la corrección de valor por pérdidas de los instrumentos financieros reconocidos inicialmente (o compromisos de préstamo o contratos de garantía financiera de los que la entidad pasa a ser parte del contrato) con anterioridad a la fecha de aplicación inicial, en la transición y hasta la baja en cuentas de esas partidas, una entidad considerará la información que sea relevante para determinar o aproximar el riesgo crediticio en el momento del reconocimiento inicial. Para determinar o aproximar el riesgo crediticio inicial, una entidad puede considerar información interna y externa, incluida la información de cartera de acuerdo con los párrafos B5.5.1 a B5.5.6.
- B7.2.4 Una entidad con poca información histórica puede utilizar información de informes internos y estadísticas (que pueden haber sido generadas para decidir si lanzar un producto nuevo), información sobre productos similares o experiencia de grupos del mismo nivel para instrumentos financieros comparables, si ello fuera relevante.

Definiciones (Apéndice A)

Derivados

- BA.1 Los ejemplos típicos de derivados son contratos de futuros, contratos a término, permutas financieras y contratos de opción. Un derivado tiene normalmente un importe nocional, que es un importe en divisas, un número de acciones, un número de unidades de peso o volumen u otras unidades especificadas en el contrato. Sin embargo, un instrumento derivado no

requiere que el tenedor o el emisor inviertan o reciban el importe nominal al comienzo del contrato. De forma alternativa, un derivado puede requerir un pago fijo o el pago de un importe que puede cambiar (pero no proporcionalmente con un cambio en el subyacente) como resultado de un suceso futuro que no está relacionado con el importe nominal. Por ejemplo, un contrato puede requerir el pago de 1.000 u.m. si la tasa de interés LIBOR a seis meses se incrementa en 100 puntos básicos. Dicho contrato será un derivado aunque no se especifique un importe nominal.

- BA.2 En esta Norma, la definición de derivado incluye contratos que se liquidan en términos brutos mediante la entrega del elemento subyacente (por ejemplo, un contrato a término para adquirir un instrumento de deuda a interés fijo). Una entidad puede tener un contrato de compra o venta de un elemento no financiero, que puede ser liquidado por el neto en efectivo u otro instrumento financiero, o bien mediante el intercambio de instrumentos financieros (por ejemplo, un contrato de compra o venta de una materia prima cotizada a un precio fijo en una fecha futura). Este contrato está dentro del alcance de esta Norma a menos que se haya realizado, y se mantenga, con el objetivo de entregar un elemento no financiero de acuerdo con los requerimientos de compras, ventas o necesidades de utilización esperadas de la entidad. Sin embargo, esta Norma se aplicará a estos contratos para los requerimientos de compra, venta o uso esperados de una entidad si ésta realiza una designación de acuerdo con el párrafo 2.5 (véanse los párrafos 2.4 a 2.7).
- BA.3 Una de las características definitorias de un derivado es que tiene una inversión neta inicial inferior que la que se requeriría para otros tipos de contrato que se espera tengan una respuesta similar a cambios en las condiciones de mercado. Un contrato de opción cumple la definición porque la prima es un importe menor que la inversión que se requeriría para obtener el instrumento financiero subyacente al que está vinculada la opción. Una permuta de divisas, que requiera un intercambio inicial de divisas diferentes con valores razonables iguales, cumple también la definición porque tiene una inversión neta inicial de nula.
- BA.4 Una compra o venta convencional a lugar a un compromiso a precio fijo, entre la fecha de compra y la fecha de liquidación, que cumple la definición de derivado. Sin embargo, a causa de la breve duración del compromiso, no se lo reconoce como instrumento financiero derivado. En su lugar, esta Norma contempla una contabilización especial para dichos contratos convencionales (véanse los párrafos 3.1.2 y B3.1.3 a B3.1.6).
- BA.5 La definición de derivado hace referencia a variables no financieras que no sean específicas para una de las partes del contrato. Entre ellas se incluirán un índice de pérdidas por terremotos en una región particular o un índice de temperaturas en una ciudad concreta. Entre las variables no financieras específicas para una de las partes del contrato se incluye, por ejemplo, que ocurra o no un fuego que dañe o destruya un activo que pertenezca a una de las partes del contrato. Un cambio en el valor razonable de un activo no financiero será específico para el propietario si este valor razonable refleja no sólo cambios en los precios de mercado de tales activos (una variable financiera), sino también el estado del activo no financiero en cuestión (una

variable no financiera). Por ejemplo, si la garantía del valor residual de un automóvil específico expone al garante al riesgo de cambios en su estado físico, el cambio en ese valor residual es específico para el propietario del automóvil.

Activos y pasivos financieros mantenidos para negociar

- BA.6 Negociar generalmente refleja compras y ventas activas y frecuentes, y los instrumentos financieros mantenidos para negociar habitualmente se utilizan con el objetivo de generar una ganancia por las fluctuaciones a corto plazo en el precio o por el margen de intermediación.
- BA.7 Los pasivos financieros mantenidos para negociar incluyen:
- (a) los pasivos derivados que no se contabilizan como instrumentos de cobertura;
 - (b) obligaciones que un vendedor en corto tiene de entregar activos financieros que le han sido prestados (es decir una entidad que vende activos financieros que había recibido en préstamo y que todavía no posee);
 - (c) pasivos financieros en los que se incurre con la finalidad de volver a comprarlos en un futuro cercano (por ejemplo, un instrumento de deuda cotizado que el emisor puede volver a comprar en un futuro cercano, dependiendo de los cambios en su valor razonable); y
 - (d) pasivos financieros que son parte de una cartera de instrumentos financieros identificados, que se gestionan conjuntamente y para la cual existe evidencia de un comportamiento reciente de toma de ganancias a corto plazo.
- BA.8 El hecho de que un pasivo se utilice para financiar actividades de negociación no conlleva por sí mismo que el pasivo esté mantenido para negociar.

NIF 9

Apéndice C **Modificaciones a otras Normas**

Este Apéndice describe las modificaciones a otras Normas que realizó el IASB cuando finalizó la NIF 9 (2014). Una entidad aplicará esas modificaciones a periodos anuales que comiencen a partir del 1 de enero de 2018. Si una entidad aplica la NIF 9 para un periodo anterior, dichas modificaciones deben ser aplicadas para ese periodo anterior.

* * * * *

Las modificaciones contenidas en este Apéndice cuando se emitió esta Norma en 2014 han sido incorporadas al texto de las Normas correspondientes publicadas en este volumen.

Aprobación por el Consejo de la NIIF 9 emitida en noviembre de 2009

La Norma Internacional de Información Financiera 9 *Instrumentos Financieros* fue aprobada para su emisión por trece de los quince miembros del Consejo de Normas Internacionales de Contabilidad. El Sr. Leisenring y la Sra. McConnell votaron en contra de la emisión de la Norma. Sus opiniones en contrario se han publicado tras los Fundamentos de las Conclusiones.

Sir David Tweedie	Presidente
Stephen Cooper	
Philippe Danjou	
Jan Engström	
Patrick Finnegan	
Robert P Garnett	
Gilbert Gélard	
Amaro Luiz de Oliveira Gomes	
Prabhakar Kalavacherla	
James J Leisenring	
Patricia McConnell	
Warren J McGregor	
John T Smith	
Tatsumi Yamada	
Wei-Guo Zhang	

NIIF 9

Aprobación por el Consejo de los requerimientos añadidos a la NIIF 9 en octubre de 2010

Los requerimientos añadidos a la Norma Internacional de Información Financiera 9 *Instrumentos Financieros* en octubre de 2010 se aprobaron para su emisión por catorce de los quince miembros del Consejo de Normas Internacionales de Contabilidad (IASB). El Sr. Scott se abstuvo por su reciente nombramiento para el IASB.

Sir David Tweedie Presidente

Stephen Cooper

Philippe Danjou

Jan Engström

Patrick Finnegan

Amaro Luiz de Oliveira Gomes

Prabhakar Kalavacherla

Elke König

Patricia McConnell

Warren J McGregor

Paul Pacter

Darrel Scott

John T Smith

Tatsumi Yamada

Wei-Guo Zhang

Aprobación por el Consejo de *Fecha de Vigencia Obligatoria de la NIIF 9 e Información a Revelar de Transición* [Modificaciones a las NIIF 9 (2009), NIIF 9 (2010) y la NIIF 7] emitido en diciembre de 2011

Fecha de Vigencia Obligatoria de la NIIF 9 e Información a Revelar de Transición [Modificaciones a la NIIF 9 (2009), NIIF 9 (2010) y la NIIF 7] fue aprobado para su publicación por catorce de los quince miembros del Consejo de Normas Internacionales de Contabilidad. La Sra. McConnell opinó en contra de la emisión de las modificaciones. Su opinión en contrario se expone después de los Fundamentos de las Conclusiones.

Hans Hoogervorst

Presidente

Ian Mackintosh

Vicepresidente

Stephen Cooper

Philippe Danjou

Jan Engström

Patrick Finnegan

Amaro Luiz de Oliveira Gomes

Prabhakar Kalavacherla

Elke König

Patricia McConnell

Takatsugu Ochi

Paul Pacter

Darrel Scott

John T Smith

Wei-Guo Zhang

NIIF 9

**Aprobación por el Consejo de la NIIF 9 *Instrumentos Financieros*
(Contabilidad de Coberturas y modificaciones a las NIIF 9, NIIF 7
y NIC 39) emitida en noviembre de 2013**

La NIIF 9 *Instrumentos Financieros* (Contabilidad de Coberturas y modificaciones a la NIIF 9, NIIF 7 y NIC 39) se aprobó para su emisión por quince de los dieciséis miembros del Consejo de Normas Internacionales de Contabilidad. El Sr. Finnegan votó en contra. Su opinión en contrario se expone después de los Fundamentos de las Conclusiones.

Hans Hoogervorst	Presidente
Ian Mackintosh	Vicepresidente
Stephen Cooper	
Philippe Danjou	
Martin Edelmann	
Jan Engström	
Patrick Finnegan	
Amaro Luiz de Oliveira Gomes	
Gary Kabureck	
Prabhakar Kalavacherla	
Patricia McConnell	
Takatsugu Ochi	
Darrel Scott	
Chungwoo Suh	
Mary Tokar	
Wei-Guo Zhang	

Aprobación por el Consejo de la NIIF 9 *Instrumentos Financieros* emitida en julio de 2014

La NIIF 9 *Instrumentos Financieros* (emitida en julio de 2014) fue aprobada para su emisión por catorce de los dieciséis miembros el Consejo de Normas Internacionales de Contabilidad. Los sres. Cooper y Engström votaron en contra. Su opinión en contrario se expone después de los Fundamentos de las Conclusiones.

Hans Hoogervorst	Presidente
Ian Mackintosh	Vicepresidente
Stephen Cooper	
Philippe Danjou	
Martin Edelmann	
Jan Engström	
Patrick Finnegan	
Amaro Luiz de Oliveira Gomes	
Gary Kabureck	
Suzanne Lloyd	
Patricia McConnell	
Takatsugu Ochi	
Darrel Scott	
Chungwoo Suh	
Mary Tokar	
Wei-Guo Zhang	

NIIF 9

Aprobación por el Consejo de *Características de Cancelación Anticipada con Compensación Negativa* (Modificaciones a la NIIF 9), publicada en octubre de 2017

Características de Cancelación Anticipada con Compensación Negativa (Modificaciones a la NIIF 9) fue aprobada por 11 de los 14 miembros del Consejo de Normas Internacionales de Contabilidad (Consejo). Los Sres. Anderson, Lu y la Sra. Tarca se abstuvieron por su reciente nombramiento en el Consejo.

Hans Hoogervorst	Presidente
Suzanne Lloyd	Vicepresidenta
Nick Anderson	
Martin Edelmann	
Françoise Flores	
Amaro Luiz de Oliveira Gomes	
Gary Kabureck	
Jianqiao Lu	
Takatsugu Ochi	
Darrel Scott	
Thomas Scott	
Chungwoo Suh	
Ann Tarca	
Mary Tokar	

NIIF 10

Estados Financieros Consolidados

En abril de 2001 el Consejo de Normas Internacionales de Contabilidad (Consejo) adoptó la NIC 27 *Estados Financieros Consolidados y Contabilización de Inversiones en Subsidiarias*, la cual había sido originalmente emitida por el Comité de Normas Internacionales de Contabilidad en abril de 1989. La NIC 27 sustituyó la mayor parte de la NIC 3 *Estados Financieros Consolidados* (emitida en junio de 1976).

En diciembre de 2003 el Consejo modificó y denominó nuevamente a la NIC 27 con un nuevo título—*Estados Financieros Consolidados y Separados*. La NIC 27 modificada también incorporó las guías contenidas en dos Interpretaciones relacionadas (SIC-12 *Consolidación—Entidades de Cometido Específico* y SIC-33 *Consolidación y Método de la Participación—Derechos de Voto Potenciales y Distribución de Participaciones en la Propiedad*).

En mayo de 2011 el Consejo emitió la NIIF 10 *Estados Financieros Consolidados* para sustituir a la NIC 27. La NIIF 12 *Información a Revelar sobre Participaciones en Otras Entidades*, que también se emitió en mayo de 2011, reemplazó los requerimientos de información a revelar de la NIC 27. La NIIF 10 incorpora las guías contenidas en dos Interpretaciones relacionadas (SIC-12 *Consolidación—Entidades de Cometido Específico* y SIC-33 *Consolidación*).

En junio de 2012, la NIIF 10 fue modificada por *Estados Financieros Consolidados, Acuerdos Conjuntos e Información a Revelar sobre Participaciones en Otras Entidades: Guía de Transición* (Modificaciones a las NIIF 10, NIIF 11 y NIIF 12). Las modificaciones clarifican la guía de transición de la NIIF 10. Además, estas modificaciones proporcionaron una exención de transición adicional en la NIIF 10, limitando el requerimiento de presentar información comparativa ajustada solo para el periodo anual que precede de forma inmediata al primer periodo en que se aplica la NIIF 10.

En octubre de 2012, la NIIF 10 fue modificada por *Entidades de Inversión* (Modificaciones a las NIIF 10, NIIF 12 y NIC 27), que definió una entidad de inversión e introdujo una excepción a la consolidación de subsidiarias concretas para entidades de inversión. También introdujo el requerimiento de que una entidad de inversión mida esas subsidiarias al valor razonable con cambios en resultados de acuerdo con la NIIF 9 *Instrumentos Financieros* en sus estados financieros consolidados y separados. Las modificaciones, además, introducen nuevos requerimientos de información a revelar relativos a entidades de inversión en la NIIF 12 y en la NIC 27.

En septiembre de 2014, la NIIF 10 fue modificada por *Venta o Aportación de Activos entre un Inversor y su Asociada o Negocio Conjunto* (Modificaciones a la NIIF 10 y NIC 28), la cual abordaba los requerimientos contables en conflicto sobre la venta o aportación de activos a un negocio conjunto o asociada. En diciembre de 2015 la fecha de vigencia obligatoria de las modificaciones anteriores se pospuso de forma indefinida por *Fecha de Vigencia de las Modificaciones a la NIIF 10 y NIC 28*.

En diciembre de 2014 la NIIF 10 fue modificada por *Entidades de Inversión: Aplicación de la Excepción de Consolidación* (Modificaciones a las NIIF 10, NIIF 12 y NIC 28). Estas modificaciones aclaraban qué subsidiarias de una entidad de inversión deben ser consolidadas en lugar de medirse a valor razonable con cambios en resultados. Las modificaciones también aclaraban que la exención de presentar estados financieros

NIF 10

consolidados continúa aplicándose a las subsidiarias de una entidad de inversión que son en sí mismas entidades controladoras. Esto es así, incluso si esa subsidiaria se mide a valor razonable con cambios en resultados por la entidad controladora de mayor nivel que es una entidad de inversión.

Otras Normas han realizado modificaciones de menor importancia a la NIF 10, incluyendo *Mejoras Anuales a las Normas NIF Ciclo 2014-2016* (emitido en diciembre de 2016) y *Modificaciones a las Referencias al Marco Conceptual en las Normas NIF* (emitido en marzo de 2018).

ÍNDICE

desde el párrafo

NORMA INTERNACIONAL DE INFORMACIÓN FINANCIERA	
10	
<i>ESTADOS FINANCIEROS CONSOLIDADOS</i>	
OBJETIVO	1
Cumplimiento del objetivo	2
ALCANCE	4
CONTROL	5
Poder	10
Rendimientos	15
Vinculación entre poder y rendimiento	17
REQUERIMIENTOS DE CONTABILIZACIÓN	19
Participaciones no controladoras	22
Pérdida de control	25
DETERMINACIÓN DE SI UNA ENTIDAD ES UNA ENTIDAD DE INVERSIÓN	27
ENTIDADES DE INVERSIÓN: EXCEPCIÓN A LA CONSOLIDACIÓN	31
APÉNDICES	
A Definiciones de términos	
B Guía de aplicación	
C Fecha de vigencia y transición	
D Modificaciones a otras NIIF	
APROBACIÓN POR EL CONSEJO DE LA NIIF 10 EMITIDA EN MAYO DE 2011	
APROBACIÓN POR EL CONSEJO DE LAS MODIFICACIONES A LA NIIF 10:	
<i>Estados Financieros Consolidados, Acuerdos Conjuntos e Información a Revelar sobre Participaciones en Otras Entidades: Guía de Transición</i> (Modificaciones a las NIIF 10, NIIF 11 y NIIF 12), emitido en junio de 2012	
<i>Entidades de Inversión</i> (Modificaciones a las NIIF 10, NIIF 12 y NIC 27), emitido en octubre de 2012	
<i>Venta o Aportación de Activos entre un Inversor y su Asociada o Negocio Conjunto</i> (Modificaciones a la NIIF 10 y NIC 28) emitida en septiembre de 2014	
<i>Entidades de Inversión: Aplicación de la Excepción de Consolidación</i> (Modificaciones a las NIIF 10, NIIF 12 y NIC 28), emitida en diciembre de 2014	
<i>Fecha de Vigencia de las Modificaciones a las NIIF 10 y NIC 28</i> (emitida en septiembre de 2015)	

CON RESPECTO A LOS MATERIALES COMPLEMENTARIOS ENUMERADOS A CONTINUACIÓN, VÉASE LA PARTE B DE ESTA EDICIÓN

EJEMPLOS ILUSTRATIVOS

continúa...

NIF 10

...continuación

MODIFICACIONES A LAS GUÍAS ESTABLECIDAS EN OTRAS NIF

CON RESPECTO A LOS FUNDAMENTOS DE LAS CONCLUSIONES, VÉASE LA PARTE C DE ESTA EDICIÓN

FUNDAMENTOS DE LAS CONCLUSIONES

APÉNDICES A LOS FUNDAMENTOS DE LAS CONCLUSIONES

Aprobaciones anteriores del consejo y opiniones en contrario

Modificaciones a los Fundamentos de las Conclusiones de otras NIF

La Norma Internacional de Información Financiera 10 *Estados Financieros Consolidados* (NIIF 10) está contenida en los párrafos 1 a 33 y en los Apéndices A a D. Todos los párrafos tienen igual valor normativo. Los párrafos en letra **negrita** establecen los principios básicos. Los términos definidos en el Apéndice A están en letra *cursiva* la primera vez que aparecen en la Norma. Las definiciones de otros términos están contenidas en el Glosario de las Normas Internacionales de Información Financiera. La NIIF 10 debe ser entendida en el contexto de su objetivo y de los Fundamentos de las Conclusiones, del *Prólogo a las Normas Internacionales de Información Financiera* y del *Marco Conceptual para la Información Financiera*. La NIC 8 *Políticas Contables, Cambios en las Estimaciones Contables y Errores* proporciona una base para seleccionar y aplicar las políticas contables en ausencia de guías explícitas.

Norma Internacional de Información Financiera 10 ***Estados Financieros Consolidados***

Objetivo

- 1 El objetivo de esta NIIF es establecer los principios para la presentación y preparación de estados financieros consolidados cuando una entidad controla una o más entidades distintas.

Cumplimiento del objetivo

- 2 Para cumplir el objetivo del párrafo 1, esta NIIF:
- (a) requiere que una entidad (la *controladora*) que controla una o más entidades distintas (*subsidiarias*) presente estados financieros consolidados;
 - (b) define el principio de *control*, y establece el control como la base de la consolidación;
 - (c) establece la forma en que se aplica el principio de control para identificar si un inversor controla una participada y por ello debe consolidar dicha entidad;
 - (d) establece los requerimientos contables para la preparación de los estados financieros consolidados; y
 - (e) define una entidad de inversión y establece una excepción de consolidar ciertas subsidiarias de una entidad de inversión.
- 3 Esta Norma no trata los requerimientos para contabilizar las combinaciones de negocios ni sus efectos sobre la consolidación, incluyendo la plusvalía que surge de una combinación de negocios (véase la NIIF 3 *Combinación de Negocios*).

Alcance

- 4 Una entidad que es una controladora presentará estados financieros consolidados. Esta NIIF se aplica a todas las entidades excepto a las siguientes:
- (a) Una controladora no necesita presentar estados financieros consolidados si cumple todas las condiciones siguientes:
 - (i) es una subsidiaria total o parcialmente participada por otra entidad y todos sus otros propietarios, incluyendo los titulares de acciones sin derecho a voto, han sido informados de que la controladora no presentará estados financieros consolidados y no han manifestado objeciones a ello;
 - (ii) sus instrumentos de deuda o de patrimonio no se negocian en un mercado público (ya sea una bolsa de valores nacional o extranjera, o un mercado no organizado, incluyendo mercados locales o regionales);

- (iii) no registra sus estados financieros, ni está en proceso de hacerlo, en una comisión de valores u otra organización reguladora, con el propósito de emitir algún tipo de instrumentos en un mercado público; y
 - (iv) su controladora final, o alguna de las controladoras intermedias, elabora estados financieros consolidados que se encuentran disponibles para uso público y cumplen con las NIIF, en los cuales las subsidiarias se consolidan o miden a valor razonable con cambios en resultados de acuerdo con esta NIIF.
- (b) [eliminado]
- (c) [eliminado]
- 4A Esta Norma no se aplica a los planes de beneficios post-empleo u otros planes de beneficios a largo plazo a los empleados a los que se aplica la NIC 19 *Beneficios a los Empleados*.
- 4B Una controladora que es una entidad de inversión no presentará estados financieros consolidados si se le requiere, de acuerdo con el párrafo 31 de esta NIIF, medir todas sus subsidiarias a valor razonable con cambios en resultados.

Control

- 5 Un inversor, independientemente de la naturaleza de su implicación en una entidad (la participada), determinará si es una controladora mediante la evaluación de su control sobre la participada.
- 6 Un inversor controla una participada cuando está expuesto, o tiene derecho, a rendimientos variables procedentes de su implicación en la participada y tiene la capacidad de influir en esos rendimientos a través de su poder sobre ésta.
- 7 Por ello, un inversor controla una participada si, y solo si, éste reúne todos los elementos siguientes:
- (a) poder sobre la participada (véanse los párrafos 10 a 14);
 - (b) exposición, o derecho, a rendimientos variables procedentes de su implicación en la participada; (véanse los párrafos 15 y 16); y
 - (c) capacidad de utilizar su poder sobre la participada para influir en el importe de los rendimientos del inversor (véanse los párrafos 17 y 18).
- 8 Un inversor considerará todos los hechos y circunstancias al evaluar si controla una participada. El inversor evaluará nuevamente si controla una participada cuando los hechos y circunstancias indiquen la existencia de cambios en uno o más de los tres elementos de control enumerados en el párrafo 7 (véanse los párrafos B80 a B85).

NIIF 10

- 9 Dos o más inversores controlan de forma colectiva una participada cuando deben actuar de forma conjunta para dirigir las actividades relevantes. En estos casos, dado que ningún inversor puede dirigir las actividades sin la cooperación de los otros, ninguno controla individualmente la participada. Cada inversor contabilizaría su participación en la participada de acuerdo con las NIIF correspondientes, tales como la NIIF 11 *Acuerdos Conjuntos*, NIC 28 *Inversiones en Asociadas y Negocios Conjuntos* o NIIF 9 *Instrumentos Financieros*.

Poder

- 10 Un inversor tiene poder sobre una participada cuando éste posee derechos que le otorgan la capacidad presente de dirigir las *actividades relevantes*, es decir, las actividades que afectan de forma significativa a los rendimientos de la participada.
- 11 El poder surge de derechos. En ocasiones la evaluación del poder es sencilla, tal como cuando el poder sobre una participada se obtiene de forma directa y únicamente de los derechos de voto concedidos por los instrumentos de patrimonio, tales como acciones y pueden ser evaluados mediante la consideración de los derechos de voto procedentes del accionariado. En otros casos, la evaluación será más compleja y requerirá considerar más de un factor, por ejemplo, cuando el poder procede de uno o más acuerdos contractuales.
- 12 Un inversor con capacidad presente para dirigir las actividades relevantes tiene poder incluso si su derecho a dirigir todavía no se ha ejercido. La evidencia de que el inversor ha estado dirigiendo actividades relevantes puede ayudar a determinar si el inversor tiene poder, pero esta evidencia no es, en sí misma, concluyente para determinar si dicho inversor tiene poder sobre una participada.
- 13 Si dos o más inversores ostentan cada uno derechos existentes que le conceden la capacidad unilateral para dirigir actividades relevantes diferentes, el inversor que tiene la capacidad presente para dirigir las actividades que afectan de forma más significativa a los rendimientos de la participada tiene el poder sobre la participada.
- 14 Un inversor puede tener poder sobre una participada incluso si otras entidades tienen derechos existentes que les conceden la capacidad presente de participar en la dirección de las actividades relevantes, por ejemplo, cuando otra entidad tiene influencia significativa. Sin embargo, un inversor que mantiene solo derechos protectores no tiene poder sobre una participada, y en consecuencia no controla a ésta (véanse los párrafos B26 a B28).

Rendimientos

- 15 Un inversor está expuesto, o tiene derecho, a rendimientos variables procedentes de su implicación en la participada cuando los rendimientos del inversor procedentes de dicha implicación tienen el potencial de variar como consecuencia del rendimiento de la participada. Los rendimientos del inversor pueden solo ser positivos, solo negativos o ambos, positivos y negativos.

- 16 Aunque solo un inversor puede controlar una participada, más de una parte puede compartir el rendimiento de la participada. Por ejemplo, tenedores de participaciones no controladoras pueden compartir las ganancias o distribuciones de una participada.

Vinculación entre poder y rendimiento

- 17 Un inversor controla una participada si el inversor no tiene solo poder sobre la participada y exposición o derecho a rendimientos variables procedentes de su implicación en la participada, sino que también tiene la capacidad de utilizar su poder para influir en el rendimiento del inversor como consecuencia de dicha implicación en la participada.
- 18 Por ello, un inversor con derechos de toma de decisiones determinará si es un principal o un agente. Un inversor que es un agente de acuerdo con los párrafos B58 a B72 no controla una participada cuando ejerce derechos de toma de decisiones que le han sido delegados.

Requerimientos de contabilización

- 19 Una controladora elaborará estados financieros consolidados utilizando políticas contables uniformes para transacciones y otros sucesos que, siendo similares, se hayan producido en circunstancias parecidas.
- 20 La consolidación de una participada comenzará desde la fecha en que el inversor obtenga el control de la participada, cesando cuando pierda el control sobre ésta.
- 21 Los párrafos B86 a B93 establecen guías para la elaboración de los estados financieros consolidados.

Participaciones no controladoras

- 22 Una controladora presentará las participaciones no controladoras en el estado de situación financiera consolidado, dentro del patrimonio, de forma separada del patrimonio de los propietarios de la controladora.
- 23 Los cambios en la participación en la propiedad de una controladora en una subsidiaria que no den lugar a una pérdida de control son transacciones de patrimonio (es decir, transacciones con los propietarios en su calidad de tales).
- 24 Los párrafos B94 a B96 establecen guías para la contabilización de las participaciones no controladoras en los estados financieros consolidados.

Pérdida de control

- 25 Cuando una controladora pierda el control de una subsidiaria, ésta:
- (a) Dará de baja en cuentas los activos y pasivos de la entidad que ha dejado de ser subsidiaria del estado de situación financiera consolidado.

- (b) Reconocerá cualquier inversión conservada en la antigua subsidiaria y posteriormente contabilizará dicha inversión y los importes adeudados por la antigua subsidiaria o a ésta, de acuerdo con las NIIF correspondientes. Esa participación conservada se medirá nuevamente, como se describe en los párrafos B98(b)(iii) y B99A. El valor nuevamente medido en la fecha en que se pierde el control se considerará como el valor razonable en el momento del reconocimiento inicial de un activo financiero de acuerdo con la NIIF 9 o el costo en el momento del reconocimiento inicial de una inversión en una asociada o negocio conjunto, si procede.
- (c) Reconocerá la ganancia o pérdida asociada con la pérdida de control atribuible a la anterior participación controladora, como se especifica en los párrafos B98 a B99A.

26 Los párrafos B97 a B99A establecen las guías para la contabilización de la pérdida de control de una subsidiaria.

Determinación de si una entidad es una entidad de inversión

27 Una controladora determinará si es una entidad de inversión. Una entidad de inversión es una entidad que:

- (a) obtiene fondos de uno o más inversores con el propósito de prestar a dichos inversores servicios de gestión de inversiones;
- (b) se compromete con sus inversores a que su propósito de negocio sea únicamente la inversión de fondos para obtener rendimientos por la apreciación del capital, ingresos de inversiones, o ambos; y
- (c) mide y evalúa el rendimiento de prácticamente todas sus inversiones sobre la base del valor razonable.

Los párrafos B85A a B85M proporcionan guías de aplicación relacionadas.

28 Para evaluar si cumple la definición descrita en el párrafo 27, una entidad considerará si tiene las características típicas siguientes de una entidad de inversión:

- (a) tiene más de una inversión (véanse los párrafos B85O a B85P);
- (b) tiene más de un inversor (véanse los párrafos B85Q a B85S);
- (c) tiene inversores que no son partes relacionadas de la entidad (véanse los párrafos B85T a B85U); y
- (d) tiene participaciones en la propiedad en forma de patrimonio o participaciones similares (véanse los párrafos B85V a B85W).

La ausencia de cualquiera de estas características típicas no impide necesariamente que una entidad se clasifique como una entidad de inversión. Una entidad de inversión que no tiene todas estas características típicas proporcionará la información a revelar adicional requerida por el párrafo 9A de la NIIF 12 *Información a Revelar sobre Participaciones en Otras Entidades*.

- 29 Si los hechos y circunstancias indican que existen cambios en uno o más de los tres elementos que constituyen la definición de una entidad de inversión, tal como se describen en el párrafo 27, o en las características típicas de una entidad de inversión, tal como se describen en el párrafo 28, una controladora evaluará nuevamente si es una entidad de inversión.
- 30 Una controladora que deja de ser una entidad de inversión o pasa a ser una entidad de inversión contabilizará el cambio en su estatus de forma prospectiva desde la fecha en la que ocurrió dicho cambio (véanse los párrafos B100 y B101).

Entidades de inversión: excepción a la consolidación

- 31 Excepto por lo descrito en el párrafo 32, una entidad de inversión no consolidará sus subsidiarias ni aplicará la NIIF 3 cuando obtenga el control de otra entidad. En su lugar, una entidad de inversión medirá una inversión en una subsidiaria al valor razonable con cambios en resultados de acuerdo con la NIIF 9.¹
- 32 Sin perjuicio del requerimiento del párrafo 31, si una entidad de inversión tiene una subsidiaria que no es por sí misma una entidad de inversión y cuyo principal propósito y actividades son proporcionar servicios relacionados con las actividades de inversión de la entidad de inversión (véanse los párrafos B85C a B85E), deberá consolidar esa subsidiaria de acuerdo con los párrafos 19 a 26 de esta NIIF y aplicará los requerimientos de la NIIF 3 para la adquisición de cualquier subsidiaria de este tipo.
- 33 Una controladora de una entidad de inversión consolidará todas las entidades que controla, incluyendo las controladas a través de una subsidiaria que sea entidad de inversión, a menos que la controladora sea en sí misma una entidad de inversión.

¹ El párrafo C7 de la NIIF 10 *Estados financieros consolidados* establece que “Si una entidad aplica esta NIIF pero no aplica todavía la NIIF 9, cualquier referencia en esta NIIF a la NIIF 9 deberá interpretarse como una referencia a la NIC 39 *Instrumentos Financieros: Reconocimiento y medición*.”

Apéndice A Definiciones de términos

Este Apéndice forma parte integrante de la NIIF.

estados financieros consolidados	Los estados financieros de un grupo en el que los activos, pasivos, patrimonio, ingresos, gastos, y flujos de efectivo de la controladora y sus subsidiarias se presentan como si se tratase de una sola entidad económica.
control de una participada	Un inversor controla una participada cuando está expuesto, o tiene derecho, a rendimientos variables procedentes de su implicación en la participada, y tiene la capacidad de influir en esos rendimientos a través de su poder sobre la participada.
quien toma decisiones	Una entidad con derechos de toma de decisiones que es un principal o un agente para otras partes.
grupo (group)	Una controladora y todas sus subsidiarias .
entidad de inversión	Una entidad que: <ul style="list-style-type: none"> (a) obtiene fondos de uno o más inversores con el propósito de prestar a dichos inversores servicios de gestión de inversiones; (b) se compromete con sus inversores a que su propósito de negocio sea únicamente la inversión de fondos para obtener rendimientos por la apreciación del capital, ingresos de inversiones, o ambos; y (c) mide y evalúa el rendimiento de prácticamente todas sus inversiones sobre la base del valor razonable.
participación no controladora	El patrimonio de una subsidiaria no atribuible, directa o indirectamente, a la controladora .
controladora	Una entidad que controla una o más entidades.
poder	Derechos existentes que otorgan la capacidad presente de dirigir las actividades relevantes .
derechos protectores	Los derechos diseñados para proteger la participación de la parte que mantiene esos derechos sin otorgar a esa parte poder sobre la entidad con la que esos derechos se relacionan.
actividades relevantes	A efectos de esta NIIF, las actividades relevantes son aquellas de la participada que afectan de forma significativa a los rendimientos de la participada.
derecho de destitución	Derechos que privan a quien toma decisiones de su autoridad para tomar decisiones.
subsidiaria	Una entidad que está controlada por otra entidad.

Los siguientes términos se definen en la NIIF 11 y NIIF 12 *Información a Revelar sobre Participaciones en Otras Entidades*, NIC 28 (modificada en 2011) o NIC 24 *Información a Revelar sobre Partes Relacionadas* y se utilizan en esta NIIF con el significado especificado en esas NIIF:

- asociada
- participación en otra entidad
- negocio conjunto
- personal clave de la dirección
(key management personnel)
- partes relacionadas (related party)
- influencia significativa

Apéndice B Guía de aplicación

Este apéndice forma parte integrante de la NIIF. Describe la aplicación de los párrafos 1 a 33 y tiene el mismo valor normativo que las otras partes de la NIIF.

- B1 Los ejemplos de este apéndice reflejan situaciones hipotéticas. Aunque algunos aspectos de los ejemplos pueden darse en hechos y circunstancias de la realidad, al aplicar la NIF 10 a situaciones reales se deben analizar las características de cada situación concreta en detalle.

Evaluación del control

- B2 Para determinar si un inversor controla una participada éste evaluará si presenta todos los siguientes elementos:
- (a) poder sobre la participada;
 - (b) exposición, o derecho, a rendimientos variables procedentes de su implicación en la participada; y
 - (c) La capacidad del inversor de utilizar su poder sobre la participada para influir en el importe de los rendimientos para dicho inversor..
- B3 La consideración de los siguientes factores puede ayudar a realizar esa determinación:
- (a) el propósito y diseño de la participada (véanse los párrafos B5 a B8);
 - (b) qué actividades son relevantes y la forma en que se toman las decisiones sobre esas actividades (véanse los párrafos B11 a B13);
 - (c) si los derechos del inversor le otorgan la capacidad presente de dirigir las actividades relevantes (véanse los párrafos B14 a B54);
 - (d) si el inversor está expuesto, o tiene derecho, a los rendimientos variables procedentes de su implicación en la participada (véanse los párrafo B55 a B57); y
 - (e) si el inversor tienen capacidad de utilizar su poder sobre la participada para influir en el importe de los rendimientos del inversor (véanse los párrafos B58 y B72).
- B4 Al evaluar el control de una participada, un inversor considerará la naturaleza de su relación con otras partes (véanse los párrafos B73 a B75).

Propósito y diseño de una participada

- B5 Al evaluar el control de una participada, un inversor considerará el propósito y diseño de una participada para identificar las actividades relevantes, la forma en que se toman las decisiones sobre dichas actividades relevantes, quién tiene la capacidad presente de dirigir esas actividades y quién recibe los rendimientos de éstas.

- B6 Cuando se consideran el propósito y diseño de una participada, puede quedar claro que una participada está controlada por medio de instrumentos de patrimonio que otorgan al tenedor derechos de voto proporcionales, tales como acciones ordinarias de la participada. En este caso, en ausencia de cualesquiera acuerdos adicionales que alteren la toma de decisiones, la evaluación de control se centrará en qué parte, si la hubiera, es capaz de ejercitar los derechos de voto suficientes para determinar las políticas financiera y de operación de la participada (véanse los párrafos B34 a B50). En el caso más sencillo, el inversor que mantiene una mayoría de esos derechos de voto, en ausencia de otros factores, controla la participada.
- B7 Para determinar si un inversor controla una participada en casos más complejos, puede ser necesario considerar algunos o todos los demás factores del párrafo B3.
- B8 Una participada puede diseñarse de forma que los derechos de voto no sean el factor dominante para decidir quién controla la participada, como pasa cuando los derechos de voto se relacionan con las tareas administrativas y las actividades relevantes se dirigen por medio de acuerdos contractuales. En estos casos, la consideración por parte de un inversor del propósito y diseño de la participada incluirá también la de los riesgos para los que la participada fue diseñada para ser expuesta, los riesgos que se diseñaron para transferir a las partes involucradas en dicha participada y si el inversor está expuesto a alguno o todos de esos riesgos. La consideración de los riesgos incluye no solo el riesgo a la disminución del valor de la inversión sino también el potencial aumento del valor de ésta.

Poder

- B9 Para tener poder sobre una participada, un inversor debe tener derechos existentes que den al inversor la capacidad presente de dirigir las actividades relevantes. A efectos de la evaluación del poder, solo se considerarán los derechos sustantivos y los que no son protectores (véanse los párrafos B22 a B28).
- B10 La determinación sobre si un inversor tiene poder dependerá de las actividades relevantes, la forma en que se toman las decisiones sobre dichas actividades relevantes y los derechos que tienen el inversor y las otras partes en relación con la participada.

Actividades relevantes y dirección de las actividades relevantes

- B11 Para numerosas participadas, sus rendimientos se ven afectados por un rango de actividades financieras y de operación. Ejemplos de actividades que, dependiendo de las circunstancias, pueden ser relevantes incluyen, pero no se limitan a:
- (a) venta y compra de bienes o servicios;
 - (b) gestión de activos financieros durante su vida (incluyendo cuando haya incumplimiento);
 - (c) selección, adquisición o disposición de activos;

NIF 10

- (d) investigación y desarrollo de nuevos productos o procesos; y
- (e) determinación de una estructura de financiación u obtención de financiación.

B12 Ejemplos de decisiones sobre actividades relevantes incluyen pero no se limitan a:

- (a) el establecimiento de decisiones de capital y operativas de la participada, incluyendo presupuestos; y
- (b) el nombramiento y remuneración del personal clave de la gerencia de la participada o suministradores de servicios y rescisión de sus servicios o empleo.

B13 En algunas situaciones, pueden ser actividades relevantes las que se dan antes y después de que surja un conjunto concreto de circunstancias o de que tenga lugar un suceso. Cuando dos o más inversores tienen la capacidad presente de dirigir las actividades relevantes y esas actividades tienen lugar en momentos distintos, los inversores determinarán qué inversores tienen la capacidad de dirigir las actividades que afectan de forma más significativa a esos rendimientos en coherencia con el tratamiento de los derechos de toma de decisiones simultáneos (véase el párrafo 13). Los inversores reconsiderarán esta evaluación a lo largo del tiempo si cambian los hechos o circunstancias relevantes.

Ejemplos de aplicación

Ejemplo 1

Dos inversores crean una participada para desarrollar y comercializar un producto médico. Un inversor es responsable de desarrollar y obtener la aprobación del producto médico por parte del organismo regulador —esa responsabilidad incluye tener la capacidad unilateral de tomar todas las decisiones relativas al desarrollo del producto y obtener la aprobación del órgano regulador. Una vez el regulador ha aprobado el producto, el otro inversor lo fabricará y comercializará —este inversor tiene la capacidad unilateral de tomar todas las decisiones sobre la fabricación y comercialización del producto. Si todas las actividades —desarrollo y obtención de la aprobación del regulador, así como la fabricación y comercialización del producto médico— son actividades relevantes, cada inversor necesita determinar si es capaz de dirigir las actividades que afectan de forma *más* significativa a los rendimientos de la participada. Por consiguiente, cada inversor necesita considerar si desarrollar y obtener la aprobación del regulador o fabricar y comercializar el producto médico es la actividad que afecta de forma más significativa a los rendimientos de la participada y si es capaz de dirigir esa actividad. Para determinar qué inversor tiene poder, los inversores considerarán:

- (a) el propósito y diseño de la participada;
- (b) los factores que determinan el margen de ganancia, ingresos de actividades ordinarias y valor de la participada, así como el valor del producto médico;
- (c) el efecto sobre los rendimientos de la participada de la autoridad para tomar decisiones de cada inversor con respecto a los factores de (b); y
- (d) la exposición de los inversores a la variabilidad de los rendimientos.

En este ejemplo concreto, los inversores necesitarían considerar también:

- (e) la incertidumbre, y el esfuerzo que requiere, la obtención de la aprobación del regulador (considerando que el inversor logre con éxito el desarrollo y obtención de la aprobación del regulador de productos médicos); y
- (f) qué inversor controla el producto médico una vez que se ha superado la fase de desarrollo.

continúa...

...continuación

Ejemplos de aplicación
<p data-bbox="416 427 533 454">Ejemplo 2</p> <p data-bbox="416 477 1212 1570">Un vehículo de inversión (la participada) se crea y financia con un instrumento de deuda mantenido por un inversor (el inversor en la deuda) e instrumentos de patrimonio mantenidos por un número de otros inversores. El tramo de patrimonio se diseña para absorber las primeras pérdidas y recibir los rendimientos residuales de la participada. Uno de los inversores del patrimonio quien ostenta el 30 por ciento del patrimonio es también el gerente del activo. La participada utiliza sus productos para comprar una cartera de activos financieros, que exponen a la participada al riesgo de crédito asociado con el posible incumplimiento de los pagos del principal e intereses de los activos. La transacción se comercializa al inversor de la deuda como una inversión con exposición mínima al riesgo de crédito asociado con el posible incumplimiento de los activos de la cartera debido a la naturaleza de estos activos y porque el tramo de patrimonio está diseñado para absorber las primeras pérdidas de la participada. Los rendimientos de la participada están afectados significativamente por la gestión de la cartera de activos de la participada, lo que incluye las decisiones sobre la selección, adquisición y disposición de los activos dentro de las guías relativas a la cartera y la gestión en caso de incumplimiento en cualquiera de los activos de dicha cartera. Todas esas actividades se gestionan por el gerente de los activos hasta que los incumplimientos alcanzan un proporción especificada del valor de la cartera (es decir, cuando el valor de la cartera es tal que el tramo de patrimonio de la participada se ha consumido). Desde ese momento, un tercero fiduciario gestiona los activos de acuerdo con las instrucciones del inversor de la deuda. La gestión de la cartera de activos de la participada es una actividad relevante de la participada. El gerente de los activos tiene la capacidad de dirigir las actividades relevantes hasta que los activos incumplidos alcancen la proporción especificada del valor de la cartera; el inversor de la deuda tiene la capacidad de dirigir las actividades relevantes cuando el valor de los activos incumplidos sobrepase esa proporción especificada del valor de la cartera. El gerente de los activos y el inversor de la deuda necesitan cada uno determinar si son capaces de dirigir las actividades que afectan de forma <i>más</i> significativa a los rendimientos de la participada, incluyendo la consideración del propósito y diseño de la participada, así como la exposición de cada parte a la variabilidad de los rendimientos.</p>

Derechos que otorgan poder a un inversor sobre una participada

- B14 El poder surge de derechos. Para tener poder sobre una participada, un inversor debe tener derechos existentes que le den la capacidad presente de dirigir las actividades relevantes. Los derechos que podrían dar poder a un inversor pueden diferir entre participadas.
- B15 Ejemplos de derechos que, individualmente o en combinación, pueden dar a un inversor poder incluyen pero no se limitan a:

- (a) derechos en forma de derechos de voto (o derechos de voto potenciales) de una participada (véanse los párrafos B34 a B50);
 - (b) derecho a nombrar, reasignar o cesar a miembros del personal clave de la gerencia de una participada que tengan la capacidad de dirigir las actividades relevantes;
 - (c) derecho a nombrar o cesar a otra entidad para que dirija las actividades relevantes;
 - (d) derecho a dirigir la participada para realizar transacciones en beneficio del inversor, o vetar cualquier cambio en éstas; y
 - (e) otros derechos (tales como derechos de toma de decisiones especificadas en un contrato de gerencia) que otorga al tenedor la capacidad de dirigir las actividades relevantes.
- B16 Generalmente, cuando una participada tiene un rango de actividades financieras y de operación que afectan de forma significativa a los rendimientos de la participada y cuando se requiere continuamente una toma de decisiones sustantiva con respecto a estas actividades, serán los derechos de voto o similares lo que otorguen poder a un inversor, bien individualmente o en combinación con otros acuerdos.
- B17 Cuando los derechos de voto puedan no tener un efecto significativo sobre los rendimientos de una participada, tales como cuando los derechos de voto relacionados únicamente con tareas administrativas y acuerdos contractuales determinen la dirección de las actividades relevantes, el inversor necesitará evaluar esos acuerdos contractuales para determinar si tiene derechos suficientes que le den poder sobre la participada. Para determinar si un inversor tiene derechos suficientes para darle poder, el inversor considerará el propósito y diseño de la participada (véanse los párrafos B5 a B8) y los requerimientos de los párrafos B51 a B54 junto con los párrafos B18 a B20.
- B18 En algunas circunstancias puede resultar difícil determinar si los derechos de un inversor son suficientes para darle poder sobre la participada. En estos casos, para facilitar la evaluación del poder a realizar, el inversor considerará la evidencia de si tiene la capacidad factible de dirigir unilateralmente las actividades relevantes. Se prestará atención, aunque no se limitará, a los siguientes aspectos, que, considerados conjuntamente con sus derechos y los indicadores de los párrafos B19 y B20, pueden proporcionar evidencia de que los derechos del inversor son suficientes para otorgarle poder sobre la participada:
- (a) El inversor puede, sin tener el derecho contractual a hacerlo, nombrar o aprobar al personal clave de la gerencia de la participada que tiene la capacidad de dirigir las actividades relevantes.
 - (b) El inversor puede, sin tener el derecho contractual a hacerlo, dirigir la participada para realizar transacciones significativas en beneficio del inversor, o puede vetar cualquier cambio en éstas.

NIIF 10

- (c) El inversor puede dominar los procesos de nominación para la elección de miembros del órgano de gobierno de la participada o la obtención de delegaciones de derechos de voto de otros tenedores.
- (d) El personal clave de la gerencia de la participada son partes relacionadas del inversor (por ejemplo, el ejecutivo principal de una participada y el ejecutivo principal del inversor son la misma persona).
- (e) La mayoría de los miembros del órgano de gobierno de la participada son partes relacionadas del inversor.

B19 Algunas veces habrá indicaciones de que el inversor tiene una relación especial con la participada, que sugiere que éste tiene algo más que una participación pasiva en dicha participada. La existencia de cualquier indicador individual, o una combinación particular de indicadores, no significa necesariamente que se cumpla el criterio de poder. Sin embargo, tener algo más que una participación pasiva en la participada puede indicar que el inversor tiene otros derechos relacionados suficientes para otorgarle poder o proporcionar evidencia de la existencia de poder sobre la participada. Por ejemplo, los siguientes elementos sugieren que el inversor tiene algo más que una participación pasiva en la participada lo que, en combinación con otros derechos, puede indicar poder:

- (a) El personal clave de la gerencia que tiene la capacidad de dirigir las actividades relevantes son empleados actuales del inversor o lo han sido anteriormente.
- (b) Las operaciones de la participada dependen del inversor, tal como en las situaciones siguientes:
 - (i) La participada depende del inversor para financiar una parte significativa de sus operaciones.
 - (ii) El inversor garantiza una parte significativa de las obligaciones de la participada.
 - (iii) La participada depende de los servicios críticos, tecnología suministros o materias primas del inversor.
 - (iv) El inversor controla activos tales como licencias o marcas registradas que son críticas para las operaciones de la participada.
 - (v) La participada depende del inversor en materia de personal clave de la gerencia, tales como cuando el personal del inversor tiene conocimientos especializados de las operaciones de la participada.
- (c) Una parte significativa de las actividades de la participada involucran o están realizadas en nombre del inversor.
- (d) La exposición del inversor, o los derechos, a rendimientos procedentes de su implicación con la participada es desproporcionadamente mayor que sus votos u otros derechos similares. Por ejemplo, puede haber una situación en la que se otorgue a un inversor, o se exponga, a más de la

mitad de los rendimientos de la participada pero mantenga menos de la mitad de los derechos de votos de ésta.

B20 Cuando mayor sea la exposición del inversor, o los derechos, a la variabilidad de los rendimientos procedente de su implicación en una participada, mayor será el incentivo del inversor para obtener derechos suficientes que le den poder. Por ello, estar más expuesto a la variabilidad de los rendimientos es un indicador de que el inversor puede tener poder. Sin embargo, la medida de la exposición del inversor no determina, en sí misma, si un inversor tiene poder sobre una participada.

B21 Cuando los factores establecidos en el párrafo B18 y los indicadores establecidos en los párrafos B19 y B20 se consideran conjuntamente con los derechos del inversor, se dará mayor peso a la evidencia de poder descrita en el párrafo B18.

Derechos sustantivos

B22 Un inversor, al evaluar si tiene poder, considerará solo los derechos sustantivos relacionados con una participada (mantenidos por el inversor y otros). Para que un derecho sea sustantivo, el tenedor debe poseer la capacidad factible de ejercer ese derecho.

B23 La determinación de si los derechos son sustantivos requiere juicio profesional, teniendo en cuenta todos los hechos y circunstancias. Los factores a considerar para llevar a cabo esa determinación incluyen pero no se limitan a:

- (a) Si existen barreras (económicas o de otro tipo) que impidan al tenedor (o tenedores) el ejercicio de los derechos. Ejemplos de estas barreras incluyen pero no se limitan a:
 - (i) Penalizaciones financieras e incentivos que impedirían (o disuadirían) al tenedor del ejercicio de sus derechos.
 - (ii) Un precio de ejercicio o conversión que crea una barrera financiera que impediría (o disuadiría) al tenedor del ejercicio de sus derechos.
 - (iii) Términos y condiciones que hacen improbable que los derechos fueran ejercidos, por ejemplo, condiciones que reducen el límite temporal de su ejercicio.
 - (iv) La ausencia de un mecanismo razonable, explícito, en los documentos de constitución de una participada o en las leyes o regulaciones aplicables que permitiría al tenedor ejercer sus derechos.
 - (v) La incapacidad del tenedor de los derechos de obtener la información necesaria para ejercer sus derechos.
 - (vi) Barreras operativas o incentivos que impedirían (o disuadirían) al tenedor del ejercicio de sus derechos (por ejemplo, la ausencia de otros gerentes con voluntad o capacidad de proporcionar servicios especializados o proporcionar los

servicios y hacerse cargo de otras participaciones mantenidas por el gerente implicado).

- (vii) Requerimientos legales o de regulación que impiden al tenedor el ejercicio de sus derechos (por ejemplo, cuando se prohíbe a un inversor extranjero el ejercicio de sus derechos).
- (b) Cuando el ejercicio de los derechos requiere el acuerdo de más de una parte, o cuando los derechos se mantienen por más de una parte, si existe o no un mecanismo que proporciona a esas partes la capacidad factible de ejercer sus derechos de forma colectiva en el caso de que decidan hacerlo así. La ausencia de tal mecanismo es un indicador de que los derechos pueden no ser sustantivos. Cuantas más partes estén obligadas a ponerse de acuerdo para ejercer los derechos, menos probable será que esos derechos sean sustantivos. Sin embargo, un consejo de administración cuyos miembros son independientes de quien toma decisiones puede servir como mecanismo para que numerosos inversores actúen de forma colectiva en el ejercicio de sus derechos. Por ello, es más probable que derechos de destitución ejercitables por un consejo de administración independiente sean sustantivos, que si los mismos derechos fueran ejercitables individualmente por un gran número de inversores.
- (c) Si la parte o partes que mantienen los derechos se beneficiarían del ejercicio de esos derechos. Por ejemplo, el tenedor de derechos de voto potenciales en una participada (véanse los párrafos B47 a B50) considerará el precio de ejercicio o conversión del instrumento. Las cláusulas y condiciones de los derechos de voto potenciales son más probables que sean sustantivos cuando el instrumento tiene un precio favorable o el inversor se beneficiaría por otras razones (por ejemplo, mediante la realización de sinergias entre el inversor y la participada) del ejercicio o conversión del instrumento.
- B24 Cuando las decisiones sobre la dirección de las actividades de relevancia necesitan realizarse, para ser sustantivos, los derechos también necesitan ser ejercitables. Usualmente, para ser sustantivos, los derechos necesitan ser ejercitables en el presente. Sin embargo, algunas veces los derechos pueden ser sustantivos, aun cuando los derechos no sean ejercitables en el presente.

Ejemplos de aplicación

Ejemplo 3

La participada tiene reuniones anuales de accionistas en las se toman decisiones para dirigir las actividades relevantes. Sin embargo, los accionistas que de forma individual o colectiva mantienen al menos el 5 por ciento de los derechos de voto pueden convocar una reunión extraordinaria para cambiar las políticas existentes sobre las actividades relevantes, aunque los requerimientos de convocatoria a los otros accionistas implican que esta reunión no podrá celebrarse antes de 30 días. Las políticas sobre las actividades relevantes pueden cambiarse solo en reuniones de accionistas programadas o extraordinarias. Esto incluye la aprobación de ventas significativas de activos, así como la realización o disposición de inversiones significativas.

Los anteriores hechos y circunstancias ocurridos se aplican a los ejemplos 3A a 3D que se describen a continuación. Cada ejemplo se considera de forma aislada.

Ejemplo 3A

Un inversor mantiene una mayoría de derechos de voto en la participada. Los derechos de voto del inversor son sustantivos porque el inversor es capaz de tomar decisiones sobre la dirección de las actividades relevantes cuando necesitan tomarse. El hecho de que vayan a transcurrir 30 días antes de que el inversor pueda ejercer sus derechos de voto no impide que el inversor tenga la capacidad presente de dirigir las actividades relevantes a partir del momento en que el inversor adquiere la participación.

Ejemplo 3B

Un inversor es parte de un contrato a término para adquirir la mayoría de las acciones de la participada. La fecha de liquidación del contrato a término es de 25 días. Los accionistas existentes no son capaces de cambiar las políticas existentes sobre las actividades relevantes porque una reunión extraordinaria no se puede mantener hasta pasados 30 días, en cuyo momento el contrato a término habrá sido liquidado. Por ello, el inversor tiene derechos que son esencialmente equivalentes a la mayoría de los accionistas del ejemplo 3A anterior (es decir, el inversor que mantiene el contrato a término puede tomar decisiones sobre la dirección de las actividades relevantes cuando necesiten tomarse). El contrato a término del inversor es un derecho sustantivo que otorga al inversor la capacidad presente de dirigir las actividades relevantes incluso antes de que se liquide el contrato a término.

Ejemplo 3C

Un inversor mantiene una opción sustantiva para adquirir la mayoría de las acciones de la participada que es ejercitable en 25 días y el precio es muy favorable. Se llegaría a la misma conclusión que en el ejemplo 3B.

continúa...

...continuación

Ejemplos de aplicación
<p>Ejemplo 3D</p> <p>Un inversor es parte de un contrato a término para adquirir la mayoría de las acciones de la participada sin otros derechos relacionados con ésta. La fecha de liquidación del contrato a término es dentro de seis meses. Al contrario de los ejemplos anteriores, el inversor no tiene la capacidad presente de dirigir las actividades relevantes. Los accionistas existentes tienen la capacidad presente de dirigir las actividades relevantes porque pueden cambiar las políticas existentes sobre dichas actividades antes de que se liquide el contrato a término.</p>

B25 Los derechos sustantivos ejercitables por otras partes pueden impedir a un inversor controlar la participada con la que se relacionan esos derechos. Estos derechos sustantivos no requieren que los tenedores tengan la capacidad de poner en marcha decisiones. Siempre que los derechos no sean meramente protectores (véanse los párrafos B26 a B28), los derechos sustantivos mantenidos por otras partes pueden impedir al inversor controlar la participada incluso si los derechos otorgan a los tenedores solo la capacidad presente de aprobar o bloquear decisiones relacionadas con actividades relevantes.

Derechos protectores

B26 Al evaluar si los derechos otorgan a un inversor poder sobre una participada, dicho inversor evaluará si sus derechos, y los derechos mantenidos por otros, son derechos protectores. Los derechos protectores se relacionan con cambios sustantivos de las actividades de una participada o se aplican en circunstancias excepcionales. Sin embargo, no todos los derechos que se aplican en circunstancias excepcionales o dependen de sucesos son protectores (véanse los párrafos B13 y B53).

B27 Puesto que los derechos protectores son diseñados para proteger las participaciones de sus tenedores sin otorgar poder a esa parte sobre la participada con la que esos derechos se relacionan, un inversor que mantiene solo derechos protectores puede no tener poder o impedir a otra parte tener poder sobre una participada (véase el párrafo 14).

B28 Ejemplos de derechos protectores incluyen pero no se limitan a:

- (a) Derechos de un prestamista a limitar que un prestatario lleve a cabo actividades que podrían cambiar de forma significativa el riesgo de crédito del prestatario en detrimento del prestamista.
- (b) El derecho de una parte que mantiene una participación no controladora en una participada a aprobar gastos de capital mayores de lo requerido en el curso ordinario del negocio, o a aprobar la emisión de instrumentos de deuda o patrimonio.

- (c) El derecho de un prestamista a tomar los activos de un prestatario si éste no cumple las condiciones de reembolso del préstamo especificadas.

Franquicias

- B29 Un acuerdo de franquicia en el que la participada es la franquiciada a menudo concede los derechos del franquiciador que se diseñan para proteger la marca de franquicia. Los acuerdos de franquicia habitualmente conceden al franquiciador algunos derechos de toma de decisiones con respecto a las operaciones de la franquiciada.
- B30 Generalmente, los derechos del franquiciador no limitan la capacidad de partes distintas de éste para tomar decisiones que tienen un efecto significativo sobre los rendimientos del franquiciado. Ni hacen que los derechos del franquiciador en acuerdos de franquicia necesariamente le den la capacidad presente de dirigir las actividades que afectan significativamente a los rendimientos de la franquiciada.
- B31 Es necesario distinguir entre tener la capacidad presente de tomar decisiones que afecten significativamente a los rendimientos de la franquiciada y tener la capacidad de tomar decisiones que protejan la marca de franquicia. El franquiciador no tiene poder sobre el franquiciado si otras partes tienen derechos existentes que les otorgan la capacidad presente de dirigir las actividades relevantes de la franquiciada.
- B32 Mediante la realización de un acuerdo de franquicia, el franquiciado ha tomado una decisión unilateral de operar su negocio de acuerdo con las cláusulas del acuerdo de franquicia, pero por su propia cuenta.
- B33 El control sobre decisiones sustantivas tales como la forma legal de la franquiciada y su estructura de financiación puede determinarse por partes distintas del franquiciador y puede afectar de forma significativa a los rendimientos de la franquiciada. Cuanto más bajo sea el nivel de apoyo financiero proporcionado por el franquiciador y más baja sea la exposición del franquiciador a la variabilidad de los rendimientos de la franquiciada, mayor será la probabilidad de que el franquiciador tenga únicamente derechos protectores.

Derechos de voto

- B34 A menudo un inversor tiene la capacidad presente, a través de los derechos de voto o similares, para dirigir las actividades relevantes. Un inversor considerará los requerimientos de esta sección (párrafos B35 a B50) si las actividades relevantes de una participada están dirigidas a través de los derechos de voto.

Poder con una mayoría de derechos de voto

- B35 Un inversor que mantiene más de la mitad de los derechos de voto de una participada tiene poder en las siguientes situaciones, a menos de que se apliquen los párrafos B36 o B37:

- (a) las actividades relevantes son dirigidas por el voto del tenedor de la mayoría de los derechos de voto, o
- (b) una mayoría de los miembros del órgano de gobierno que dirige las actividades relevantes se nombran por el voto del tenedor de la mayoría de los derechos de voto.

Mayoría de los derechos de voto pero no de poder

B36 Para un inversor que mantiene más de la mitad de los derechos de voto de una participada, para tener poder sobre una participada, los derechos de voto del inversor deben ser sustantivos, de acuerdo con los párrafos B22 a B25, y debe proporcionar al inversor la capacidad presente de dirigir las actividades relevantes, que a menudo será mediante la determinación de las políticas financieras y de operación. Si otra entidad tiene derechos existentes que proporcionen a esa entidad el derecho de dirigir las actividades relevantes y esa entidad no es un agente del inversor, el inversor no tiene poder sobre la participada.

B37 Cuando los derechos de voto no son sustantivos, un inversor no tiene poder sobre una participada, aun cuando el inversor mantenga la mayoría de los derechos de voto en la participada. Por ejemplo, un inversor que tiene más de la mitad de los derechos de voto de una participada puede no tener poder si las actividades relevantes están sujetas a la dirección de un gobierno, tribunal, administrador, depositario, liquidador o regulador.

Poder sin una mayoría de derechos de voto

B38 Un inversor puede tener poder incluso si mantiene menos de una mayoría de los derechos de voto de una participada. Un inversor puede tener poder con menos de una mayoría de los derechos de voto de una participada, por ejemplo, a través de:

- (a) un acuerdo contractual entre el inversor y otros tenedores de voto (véase el párrafo B39);
- (b) derechos que surgen de otros acuerdos contractuales (véase el párrafo B40);
- (c) derechos de voto del inversor (véanse los párrafos B41 a B45);
- (d) derechos de voto potenciales (véanse los párrafos B47 a B50); o
- (e) una combinación de (a) a (d).

Acuerdo contractual con otros tenedores de voto

B39 Un acuerdo contractual entre un inversor y otros tenedores de voto puede otorgar al inversor el derecho a ejercer derechos de voto suficientes para darle poder, incluso si no tiene derechos de voto suficientes para darle ese poder sin el acuerdo contractual. Sin embargo, un acuerdo contractual puede asegurar que el inversor pueda dirigir suficientemente a otros tenedores de voto sobre la forma de votar para permitir a dicho inversor tomar decisiones sobre las actividades relevantes.

Derechos procedentes de otros acuerdos contractuales

B40 Otros derechos de toma de decisiones, en combinación con derechos de voto, pueden otorgar a un inversor la capacidad presente de dirigir las actividades relevantes. Por ejemplo, los derechos especificados en un acuerdo contractual en combinación con los derechos de voto pueden ser suficientes para dar a un inversor la capacidad presente de dirigir los procesos de fabricación de una participada o dirigir otras actividades financieras o de operación de ésta que afecte significativamente a los rendimientos de dicha participada. Sin embargo, en ausencia de cualesquiera otros derechos, la dependencia económica de una participada con el inversor (tal como las relaciones de un suministrador con su principal cliente) no conduce a que dicho inversor tenga poder sobre la participada.

Derechos de voto del inversor

B41 Cuando el inversor tiene la capacidad factible de dirigir las actividades relevantes de forma unilateral, un inversor con menos de la mayoría de los derechos de voto tiene derechos que son suficientes para otorgarle poder.

B42 Al evaluar si los derechos de voto de un inversor son suficientes para otorgarle poder, éste considerará todos los hechos y circunstancias, incluyendo:

- (a) el montante de los derechos de voto que mantiene el inversor en relación con el montante y dispersión de los que mantienen otros tenedores de voto, destacando que:
 - (i) cuantos más derechos de voto mantenga un inversor, mayor será la probabilidad de que el inversor tenga derechos existentes que le otorguen la capacidad presente de dirigir las actividades relevantes;
 - (ii) cuantos más derechos de voto mantenga un inversor en relación a otros tenedores de voto, mayor será la probabilidad de que el inversor tenga derechos existentes que le otorguen la capacidad presente de dirigir las actividades relevantes;
 - (iii) cuantas más partes necesitaran actuar conjuntamente para que el inversor perdiera una votación, mayor será la probabilidad de que el inversor tenga derechos existentes que le otorguen la capacidad presente de dirigir las actividades relevantes;
- (b) los derechos de voto potenciales mantenidos por el inversor, otros tenedores de voto u otras partes (véanse los párrafos B47 a B50);
- (c) derechos que surgen de otros acuerdos contractuales (véase el párrafo B40); y
- (d) cualesquiera hechos y circunstancias adicionales que indiquen que el inversor tiene, o no tiene, la capacidad presente de dirigir las actividades relevantes en el momento en que esas decisiones necesiten tomarse, incluyendo los patrones de conducta de voto en reuniones de accionistas anteriores.

- B43 Cuando la dirección de las actividades relevantes se determina por mayoría de voto y un inversor mantiene de forma significativa más derechos de voto que cualquier otro tenedor de voto o grupo organizado de tenedores de voto, y los otros accionistas se encuentren ampliamente dispersos, parece claro, después de considerar los factores enumerados en el párrafo B42(a) a (c) por sí solos, que el inversor tiene poder sobre la participada.

Ejemplos de aplicación
<p>Ejemplo 4</p> <p>Un inversor adquiere el 48 por ciento de los derechos de voto de una participada. Los derechos de voto restantes se mantienen por miles de accionistas, ninguno individualmente mantiene más del 1 por ciento de los derechos de voto. Ninguno de los accionistas tiene ningún acuerdo para consultar con cualquiera de los otros o tomar decisiones colectivas. Al evaluar la proporción de derechos de voto a adquirir, sobre la base de la dimensión relativa de los otros accionistas, el inversor determinó que un 48 por ciento de participación sería suficiente para darle el control. En este caso, sobre la base de la dimensión absoluta de su participación y de la dimensión relativa de los otros accionistas, el inversor concluye que tiene participación de voto dominante suficiente para cumplir el criterio de poder sin necesidad de considerar las otras evidencias de poder.</p> <p>Ejemplo 5</p> <p>El inversor A mantiene el 40 por ciento de los derechos de voto de una participada y doce inversores distintos mantienen cada uno un 5 por ciento de los derechos de voto de ésta. Un acuerdo de accionistas concede al inversor A el derecho a nombrar, destituir y establecer la remuneración de la gerencia responsable de dirigir las actividades relevantes. Para cambiar el acuerdo, se requiere una mayoría de voto de dos tercios de los accionistas. En este caso, el inversor A concluye que la dimensión absoluta de la participación del inversor y la dimensión relativa de los otros accionistas por sí solas no son concluyentes para determinar si el inversor tiene derechos suficientes para otorgarle poder. Sin embargo, el inversor A determina que su derecho contractual para nombrar, destituir y establecer la remuneración de la gerencia es suficiente para concluir que tiene poder sobre la participada. Al evaluar si el inversor A tiene poder, no se considerará el hecho de que el inversor A pueda no haber ejercido este derecho o la probabilidad de que el inversor A ejercite su derecho a seleccionar, nombrar o destituir a la gerencia.</p>

- B44 En otras situaciones, puede estar claro después de considerar los factores enumerados en el párrafo B42(a) a (c) por sí mismos que un inversor no tiene poder.

Ejemplo de aplicación**Ejemplo 6**

El inversor A mantiene el 45 por ciento de los derechos de voto de una participada. Otros dos inversores mantienen cada uno el 26 por ciento de los derechos de voto de ésta. El resto de los derechos de voto los mantienen otros tres accionistas, cada uno con un 1 por ciento. No existen otros acuerdos que afecten a la toma de decisiones. En este caso, la dimensión de la participación de voto del inversor A y su tamaño relativo con respecto a los otros accionistas son suficientes para concluir que el inversor A no tiene poder. Únicamente necesitarían cooperar los otros dos accionistas para ser capaces de impedir que el inversor A dirigiera las actividades relevantes de la participada.

B45 Sin embargo, los factores enumerados en el párrafo B42(a) a (c) por sí mismos pueden no ser concluyentes. Si un inversor, habiendo considerado esos factores, no tiene claro si tiene poder, considerará hechos y circunstancias adicionales, tales como si otros accionistas son pasivos por naturaleza como demostraron mediante patrones de conducta de voto en reuniones de accionistas anteriores. Esto incluye la evaluación de los factores establecidos en el párrafo B18 y los indicadores de los párrafos B19 y B20. Cuantos menos derechos de voto mantenga el inversor, y menos partes necesitaran actuar conjuntamente para que el inversor perdiera una votación, mayor sería la dependencia de hechos y circunstancias adicionales para evaluar si los derechos del inversor son suficientes para otorgarle poder. Cuando los hechos y circunstancias de los párrafos B18 a B20 se consideren conjuntamente con los derechos del inversor, se dará mayor peso a la evidencia de poder del párrafo B18 que a los indicadores de poder de los párrafos B19 y B20.

Ejemplos de aplicación**Ejemplo 7**

Un inversor mantiene el 45 por ciento de los derechos de voto de una participada. Otros once inversores mantienen cada uno el 5 por ciento de los derechos de voto de dicha participada. Ninguno de los accionistas tiene acuerdos contractuales para consultar con cualquiera de los otros o tomar decisiones colectivas. En este caso, la dimensión absoluta de la participación del inversor y la dimensión relativa de los otros accionistas por sí solas no son concluyentes para determinar si el inversor tiene derechos suficientes para otorgarle poder sobre la participada. Deberían considerarse hechos y circunstancias adicionales que pudieran proporcionar evidencia de que el inversor tiene, o no, poder.

continúa...

...continuación

Ejemplos de aplicación	
Ejemplo 8	<p>Un inversor mantiene el 35 por ciento de los derechos de voto de una participada. Otros tres inversores mantienen cada uno el 5 por ciento de los derechos de voto de la participada. Los derechos de voto restantes se mantienen por numerosos accionistas, ninguno individualmente mantiene más del 1 por ciento de los derechos de voto. Ningún accionista tiene acuerdos para consultar con cualquiera de los otros o tomar decisiones colectivas. Las decisiones sobre las actividades relevantes de la participada requieren la aprobación de la mayoría de los votos emitidos en las reuniones de accionistas correspondientes – en las correspondientes reuniones de accionistas recientes se han emitido el 75 por ciento de los derechos de voto de la participada. En este caso, la participación activa de los otros accionistas en reuniones de accionistas recientes indica que el inversor no tendría la capacidad factible de dirigir de forma unilateral las actividades relevantes, independientemente de si el inversor ha dirigido las actividades relevantes porque un número suficiente de otros accionistas votaron en el mismo sentido que el inversor.</p>

B46 Si no está claro, habiendo considerado los factores enumerados en el párrafo B42(a) a (d), que el inversor tenga poder, el inversor no controla la participada.

Derechos de voto potenciales

B47 Al evaluar el control, un inversor considerará sus derechos de voto potenciales, así como los derechos de voto potenciales mantenidos por otras partes, para determinar si tiene poder. Los derechos de voto potenciales son derechos a obtener derechos de voto de una participada, tales como los que surgen de instrumentos u opciones convertibles, incluyendo contratos a término. Esos derechos de voto potenciales se considerarán únicamente si son sustantivos (véanse los párrafos B22 a B25).

B48 Al considerar los derechos de voto potenciales, un inversor considerará el propósito y diseño del instrumento, así como el propósito y diseño de cualquier otra implicación que tenga el inversor con la participada. Esto incluye una evaluación de las diversas cláusulas y condiciones del instrumento, así como de las expectativas aparentes del inversor, motivos y razones para acordar dichas cláusulas y condiciones.

B49 Si el inversor tiene también votos u otros derechos de toma de decisiones relativos a las actividades de la participada, éste evaluará si esos derechos, en combinación con derechos potenciales de voto, le otorgan poder.

B50 Los derechos de voto potenciales sustantivos por sí mismos, o en combinación con otros derechos, pueden otorgar a un inversor la capacidad presente de dirigir las actividades relevantes. Por ejemplo, este probablemente sea el caso cuando un inversor mantiene el 40 por ciento de los derechos de voto de una participada y, de acuerdo con el párrafo B23, mantiene derechos sustantivos

que surgen de opciones para adquirir un 20 por ciento adicional de los derechos de voto.

Ejemplos de aplicación

Ejemplo 9

El inversor A mantiene el 70 por ciento de los derechos de voto de una participada. El inversor B tiene el 30 por ciento de los derechos de voto de la participada, así como una opción para adquirir la mitad de los derechos de voto del inversor A. La opción es ejercitable para los próximos dos años a un precio fijo que es muy desfavorable (y se espera que se mantenga así por ese periodo de dos años). El inversor A ha estado ejerciendo sus votos y está dirigiendo de forma activa las actividades relevantes de la participada. En este caso, el inversor A es probable que cumpla el criterio de poder porque parece tener la capacidad presente de dirigir las actividades relevantes. Aunque el inversor B tiene opciones ejercitables en el momento presente para comprar los derechos de voto adicionales (que si se ejercen le darían mayoría de derechos de voto en la participada), las cláusulas y condiciones asociadas con esas opciones son tales que las opciones no se consideran sustantivas.

Ejemplo 10

El inversor A y otros dos inversores mantienen cada uno un tercio de los derechos de voto de una participada. La actividad de negocio de la participada está estrechamente relacionada con el inversor A. Junto con sus instrumentos de patrimonio, el inversor A también mantiene instrumentos de deuda que son convertibles en acciones ordinarias de la participada en cualquier momento por un precio fijo que es desfavorable (pero no muy desfavorable). Si se convirtiera la deuda, el inversor A mantendría el 60 por ciento de los derechos de voto de la participada. Si se convirtieran los instrumentos de deuda en acciones ordinarias, el inversor A se beneficiaría de la realización de sinergias. El inversor A tiene poder sobre la participada porque mantiene derechos de voto sobre ésta junto con derechos de voto potenciales sustantivos que le otorgan la capacidad presente de dirigir las actividades relevantes.

Poder cuando los derechos de voto o similares no tienen un efecto significativo sobre los rendimientos de la participada

- B51 Al evaluar el propósito y diseño de una participada (véanse los párrafos B5 a B8), un inversor considerará la implicación y decisiones tomadas en la creación de la participada como parte de su diseño y evaluará si las condiciones y características de la transacción de la implicación proporcionan al inversor derechos que son suficientes para otorgarle poder. Estar involucrado en el diseño de una participada en sí mismo no es suficiente para dar a un inversor control. Sin embargo, la implicación en el diseño puede indicar que el inversor tuvo la oportunidad de obtener derechos que son suficientes para otorgarle poder sobre la participada.

NIIF 10

- B52 Además, un inversor considerará acuerdos contractuales tales como derechos de compra, de venta y de liquidación establecidos en la creación de la participada. Cuando estos acuerdos contractuales involucren actividades que están estrechamente relacionadas con la participada, estas actividades son, en esencia, una parte integral de las actividades globales de ésta, aun cuando puedan tener lugar al margen de los límites legales de la participada. Por ello, los derechos de toma de decisiones explícitos o implícitos insertados en los acuerdos contractuales que están estrechamente relacionados con la participada necesitarán considerarse como actividades relevantes al determinar el poder sobre la participada.
- B53 Para algunas participadas, las actividades relevantes suceden solo cuando surgen circunstancias particulares o tienen lugar eventos. La participada puede estar diseñada de forma que la dirección de sus actividades y sus rendimientos estén predeterminados a menos y hasta que surjan esas circunstancias particulares o tengan lugar los sucesos. En este caso, solo las decisiones sobre las actividades de la participada, cuando esas circunstancias o sucesos tengan lugar, pueden afectar significativamente a sus rendimientos y por ello ser actividades relevantes. Las circunstancias o sucesos no necesitan haber ocurrido para que un inversor con la capacidad para tomar esas decisiones tenga poder. El hecho de que el derecho a tomar decisiones esté condicionado a que surjan circunstancias o tengan lugar sucesos no hacen, por sí mismos, esos derechos protectores.

Ejemplos de aplicación

Ejemplo 11

La única actividad de negocio de una participada, tal como se especifica en sus documentos de constitución, es comprar derechos por cobrar y administrarlos diariamente para sus inversores. La administración diaria incluye el cobro y transferencia de los pagos del principal e intereses cuando sean exigibles. Hasta que haya incumplimiento de un derecho por cobrar, la participada vende de forma automática el derecho por cobrar a un inversor según lo acordado de forma separada en un acuerdo de venta entre el inversor y la participada. La única actividad relevante es gestionar los derechos por cobrar hasta que haya incumplimiento porque es la única actividad que afecta de forma significativa a los rendimientos de la participada. La gestión de los derechos por cobrar antes del incumplimiento no es una actividad relevante porque no requiere tomar decisiones sustantivas que puedan afectar de forma significativa a los rendimientos de la participada — las actividades anteriores al incumplimiento están predeterminadas y conllevan solo cobrar los flujos de efectivo cuando sean exigibles y transferirlos a los inversores. Por ello, al evaluar las actividades globales de la participada que afectan de forma significativa a los rendimientos de ésta, solo se debe considerar el derecho del inversor a gestionar los activos hasta que haya incumplimiento.

continúa...

...continuación

Ejemplos de aplicación

En este ejemplo, el diseño de la participada asegura que el inversor tiene autoridad para tomar decisiones sobre las actividades que afectan de forma significativa a los rendimientos y en el momento exacto en que se requiere esta autoridad para tomar decisiones. Las cláusulas del acuerdo de venta son globales para todas las transacciones y la constitución de la participada. Por ello, las cláusulas del acuerdo de venta junto con los documentos de constitución de la participada llevan a la conclusión de que el inversor tiene poder sobre la participada aun cuando el inversor tenga la propiedad de los derechos por cobrar solo hasta que haya incumplimiento y gestione los derechos por cobrar incumplidos al margen de los límites legales de la participada.

Ejemplo 12

Los únicos activos de una participada son los derechos por cobrar. Cuando se consideran el propósito y diseño de la participada, se determina que la única actividad relevante es gestionar los derechos por cobrar hasta que haya incumplimiento. La parte que tiene la capacidad de gestionar los derechos por cobrar incumplidos tiene poder sobre la participada independientemente de si algunos prestatarios han incumplido.

- B54 Un inversor puede tener un compromiso explícito o implícito de asegurar que una participada continuará operando como se diseñó. Este compromiso puede incrementar la exposición del inversor a la variabilidad de los rendimientos y por ello incrementar el incentivo para que el inversor obtenga derechos suficientes para otorgarle poder. Por ello, un compromiso para asegurar que una participada operará como se diseñó puede ser un indicador de que el inversor tiene poder, pero no otorga, por sí mismo, al inversor poder, ni impide a otra parte tener poder.

Exposición, o derechos, a rendimientos variables de la participada

- B55 Al evaluar si un inversor tiene control sobre una participada, el inversor determinará si está expuesto, o tiene derechos, a los rendimientos variables procedentes de su implicación en la participada.
- B56 Los rendimientos variables son rendimientos no fijos que tienen el potencial de variar como consecuencia del rendimiento de una participada. Los rendimientos variables pueden ser solo positivos, solo negativos o tanto positivos como negativos (véase el párrafo 15). Un inversor evaluará si los rendimientos procedentes de una participada son variables y la forma en que éstos están en la base de la esencia del acuerdo independientemente de la forma legal de los rendimientos. Por ejemplo, un inversor puede mantener un bono con pagos a tasa de interés fija. Los pagos a tasa de interés fija son rendimientos variables para el propósito de esta NIIF porque están sujetos al riesgo de incumplimiento y exponen al inversor al riesgo de crédito del emisor del bono. El volumen de la variabilidad (es decir, hasta qué punto son esos

rendimientos variables) dependerá del riesgo de crédito del bono. De forma análoga, comisiones de rendimiento fijas para gestionar los activos de una participada son rendimientos variables porque exponen al inversor al riesgo de rendimiento de la participada. El volumen de variabilidad dependerá de la capacidad de la participada para generar suficientes ingresos para pagar la comisión.

B57 Ejemplos de rendimientos incluyen:

- (a) Dividendos, otras distribuciones de beneficios económicos procedentes de la participada (por ejemplo, intereses de títulos de deuda emitidos por la participada) y cambios en el valor de la inversión del inversor en la participada.
- (b) Remuneración por administrar los activos o pasivos de una participada, comisiones y exposición a pérdidas por proporcionar apoyo de crédito o liquidez, participaciones residuales en los activos y pasivos de la participada en la liquidación de ésta, beneficios fiscales, y acceso a liquidez futura que un inversor tenga por su implicación en una participada.
- (c) Rendimientos que no están disponibles para otros tenedores de participaciones. Por ejemplo, un inversor puede utilizar sus activos en combinación con los activos de la participada, tales como combinación de funciones operativas para conseguir economías de escala, ahorro de costos, fuentes de productos escasos, obtener acceso a conocimientos del propietario o limitando algunas operaciones o activos, para mejorar el valor de otros activos del inversor.

Vinculación entre poder y rendimiento

Poder delegado

B58 Cuando un inversor con derechos de toma de decisiones (quien toma decisiones) evalúa si controla una participada, determinará si es un principal o un agente. Un inversor también determinará si otra entidad con derechos de toma de decisiones está actuando como un agente del inversor. Un agente es una parte dedicada principalmente a actuar en nombre y a beneficio de otra parte o partes (el principal o principales) y, por ello, no controla la participada cuando ejerce su autoridad para tomar decisiones (véanse los párrafos 17 y 18). Por ello, algunas veces el poder de un principal puede mantenerse y ejercerse por un agente, pero en nombre del principal. Quien toma decisiones no es un agente solo por el hecho de que otras partes puedan beneficiarse de las decisiones que toma.

B59 Un inversor puede delegar su autoridad para tomar decisiones a un agente en algunos temas específicos o en todas actividades relevantes. Al evaluar si controla una participada, el inversor tratará los derechos de toma de decisiones delegados a su agente como mantenidos por el inversor directamente. En situaciones en las que existe más de un principal, cada uno de los principales evaluará si tiene poder sobre la participada considerando los

requerimientos de los párrafos B5 a B54. Los párrafos B60 a B72 proporcionan guías para determinar si quien toma decisiones es un agente o un principal.

B60 Quien toma decisiones considerará la relación global entre él mismo, la participada gestionada y otras partes involucradas en la participada, en particular todos los factores señalados a continuación, para determinar si es un agente:

- (a) El alcance de su autoridad para tomar decisiones sobre la participada (párrafos B62 y B63).
- (b) Los derechos mantenidos por otras partes (párrafos B64 a B67).
- (c) La remuneración a la que tiene derecho de acuerdo con los acuerdos de remuneración (párrafos B68 a B70).
- (d) La exposición de quien toma decisiones a la variabilidad de los rendimientos procedentes de otras participaciones que mantiene en la participada (párrafos B71 y B72).

Se aplicarán diferentes ponderaciones a cada uno de los factores sobre la base de hechos y circunstancias particulares.

B61 Determinar si quien toma decisiones es un agente requiere una evaluación de todos los factores enumerados en el párrafo B60 a menos que una sola parte mantenga derechos sustantivos de destituir a quien toma decisiones (derechos de destitución) y pueda cesarlo sin motivo (véase el párrafo B65).

El alcance de la autoridad para tomar decisiones

B62 El alcance de la autoridad para tomar decisiones de quien toma dichas decisiones se evaluará considerando:

- (a) las actividades que le son permitidas según el acuerdo de toma de decisiones y lo estipulado por estatuto, y
- (b) la discreción que tiene quien toma decisiones cuando toma decisiones sobre esas actividades.

B63 Quien toma decisiones considerará el propósito y diseño de la participada, los riesgos para los que la participada fue diseñada para ser expuesta, los riesgos que se diseñó pasar a las partes involucradas y el nivel de implicación que tuvo quien toma decisiones en el diseño de una participada. Por ejemplo, si quien toma decisiones está significativamente involucrado en el diseño de la participada (incluyendo la determinación del alcance de la autoridad para tomar decisiones), esa implicación puede indicar que quien toma dichas decisiones tuvo la oportunidad e incentivo de obtener derechos que den lugar a que tenga la capacidad para dirigir las actividades relevantes.

Derechos mantenidos por otras partes

B64 Los derechos sustantivos mantenidos por otras partes pueden afectar a la capacidad de quien toma decisiones para dirigir las actividades relevantes de una participada. Los derechos de destitución sustantivos u otros derechos pueden indicar que quien toma decisiones es un agente.

NIF 10

- B65 Cuando una sola parte mantiene derechos de destitución sustantivos y puede cesar a quien toma decisiones sin motivo, esto, aisladamente, es suficiente para concluir que este último es un agente. Si más de una parte mantiene estos derechos (y ninguna parte individualmente puede destituir a quien toma decisiones sin el acuerdo de las otras partes) esos derechos no son, aisladamente, concluyentes para determinar que quien toma decisiones actúa principalmente en nombre y beneficio de otros. Además, cuanto mayor sea el número de partes que se requiere que actúen juntas para ejercer los derechos a destituir a quien toma decisiones y mayor sea la magnitud de otros intereses económicos de quien toma decisiones y la variabilidad asociada con éstos (es decir, remuneración y otros intereses), menor será el peso que deberá aplicarse a este factor.
- B66 Al evaluar si quien toma decisiones es un agente, deberán considerarse los derechos sustantivos mantenidos por otras partes que restringen la discreción de quien toma decisiones de forma similar a los derechos de destitución. Por ejemplo, un decisor a quien se le requiere que obtenga la aprobación de sus actos por un pequeño número de otras partes, generalmente, es un agente. (Véanse los párrafos B22 a B25 para guías adicionales sobre derechos y si son sustantivos).
- B67 La consideración de los derechos mantenidos por otras partes incluirá una evaluación de los derechos ejercitables por el consejo de administración de una participada (u otro órgano de gobierno) y sus efectos sobre la autoridad para tomar decisiones [véase el párrafo B23(b)].

Remuneración

- B68 Cuanto mayor sea la magnitud de la remuneración de quien toma decisiones y la variabilidad asociada con ésta, relacionadas con los rendimientos esperados procedentes de la actividades de la participada, mayor será la probabilidad de que quien toma decisiones sea un principal.
- B69 Para determinar si quien toma decisiones es un principal o un agente se considerará también si existen las condiciones siguientes:
- (a) La remuneración de quien toma decisiones es acorde con los servicios prestados.
 - (b) El acuerdo de remuneración incluye solo cláusulas, condiciones o importes que están presentes habitualmente en acuerdos para servicios similares y el nivel de formación se ha negociado sobre una base de independencia.
- B70 Quien toma decisiones puede no ser un agente a menos que las condiciones establecidas en el párrafo B69(a) y (b) estén presentes. Sin embargo, el cumplimiento de esas condiciones de forma aislada no es suficiente para concluir que quien toma decisiones es un agente.

Exposición a la variabilidad de rendimientos procedentes de otras participaciones

- B71 Para evaluar si es un agente quien toma decisiones cuando éste último mantiene otras participaciones en una participada (por ejemplo, inversiones en la participada o proporciona garantías con respecto al rendimiento de la participada), se considerará su exposición a la variabilidad de los rendimientos procedentes de esas participaciones. Mantener otras participaciones en una participada indica que quien toma decisiones puede ser un principal.
- B72 Al evaluar su exposición a la variabilidad de los rendimientos procedentes de otras participaciones en la participada quien toma decisiones considerará los siguientes elementos:
- (a) Cuanto mayor sea la magnitud de sus intereses económicos y la variabilidad asociada a éstos, teniendo en cuenta su remuneración y otros intereses en total, mayor será la probabilidad de que quien toma decisiones sea el principal.
 - (b) Si su exposición a la variabilidad de los rendimientos es diferente a la de los otros inversores y, si así es, si ésta puede influir en sus acciones. Por ejemplo, este puede ser el caso de que quien toma decisiones mantenga participaciones subordinadas en una participada, o proporcione otras formas de mejora crediticia a ésta.

Quien toma decisiones evaluará su exposición con respecto a la variabilidad total de los rendimientos de la participada. Esta evaluación se realizará principalmente sobre la base de los rendimientos esperados de las actividades de la participada pero sin ignorar la exposición máxima de quien toma decisiones a la variabilidad de los rendimientos de la participada a través de otras participaciones que mantenga quien toma decisiones.

Ejemplos de aplicación

Ejemplo 13

Quien toma decisiones (gerente del fondo) establece, comercializa y gestiona un fondo regulado, cotizado en un mercado público de acuerdo con parámetros definidos detalladamente establecidos en el mandato de inversión tal como requieren sus leyes y regulaciones locales. El fondo se comercializó a los inversores como una inversión en una cartera diversificada de valores de patrimonio de entidades cotizadas en mercados públicos. Dentro de los parámetros definidos, el gerente del fondo tiene discreción sobre los activos en los que invertir. El gerente del fondo ha realizado una inversión proporcional del 10 por ciento en el fondo y recibe una comisión basada en el mercado por sus servicios igual al 1 por ciento del valor de los activos netos del fondo. Las comisiones son acordes con los servicios prestados. El gerente del fondo no tiene ninguna obligación de financiar pérdidas por encima del 10 por ciento de la inversión. No se requiere que el fondo establezca, y no ha establecido, un consejo de administración independiente. Los inversores no mantienen ningún derecho sustantivo que afectaría a la autoridad para tomar decisiones del gerente del fondo, pero puede rescatar sus participaciones dentro de límites particulares establecidos por el fondo.

Aunque operando dentro de los parámetros establecidos en el mandato de inversión y de acuerdo con los requerimientos de regulación, el gerente del fondo tiene derechos de toma de decisiones que le otorgan la capacidad presente de dirigir las actividades relevantes del fondo –los inversores no mantienen derechos sustantivos que puedan afectar la autoridad para tomar decisiones del gerente del fondo. El gerente del fondo recibe una comisión basada en el mercado por sus servicios que es acorde con el servicio prestado y tiene también una inversión proporcional en el fondo. La remuneración y su inversión exponen al gerente del fondo a la variabilidad de los rendimientos de las actividades del fondo sin crear una exposición que sea tan significativa que indique que el gerente del fondo es un principal.

En este ejemplo, la consideración de la exposición del gerente del fondo a la variabilidad de rendimientos del fondo junto con su autoridad para tomar decisiones dentro de los parámetros restringidos indica que el gerente del fondo es un agente. Por ello, el gerente del fondo concluye que no controla el fondo.

Ejemplo 14

Quien toma decisiones establece la comercialización y gestión de un fondo que proporciona oportunidades de inversión a un número de inversores. Quien toma decisiones (gerente del fondo) debe tomar decisiones en el mejor interés de todos los inversores y según los acuerdos que gobiernan el fondo. No obstante, el gerente del fondo tiene amplia discreción para tomar decisiones. El gerente del fondo recibe una comisión basada en el mercado por sus servicios igual al 1 por ciento de los activos gestionados y del 20 por ciento de todas las ganancias del fondo si se logra un nivel especificado de ganancia. Las comisiones son acordes con los servicios prestados.

continúa...

...continuación

Ejemplos de aplicación

Aunque debe tomar decisiones en el mejor interés de todos los inversores, el gerente del fondo tiene amplia autoridad para tomar decisiones para dirigir las actividades relevantes del fondo. Al gerente del fondo se le pagan comisiones fijas y relacionadas con el rendimiento que son acordes con los servicios prestados. Además la remuneración alinea los intereses del gerente del fondo con los de los otros inversores para incrementar el valor del fondo, sin crear exposición a la variabilidad de los rendimientos de las actividades del fondo que sea tan significativa que la remuneración, cuando se considera aisladamente, indique que el gerente del fondo es un principal.

El patrón de conducta de hechos anterior y el análisis se aplica a los ejemplos 14A a 14D que se describen a continuación. Cada ejemplo se considera de forma aislada.

Ejemplo 14A

El gerente del fondo también tiene un 2 por ciento de inversión en el fondo que alinea sus intereses con los de los otros inversores. El gerente del fondo no tiene ninguna obligación de financiar pérdidas por encima del 10 por ciento de la inversión. Los inversores pueden destituir al gerente del fondo por mayoría simple de voto, pero solo por infracción del contrato.

La inversión del 2 por ciento del gerente del fondo incrementa su exposición a la variabilidad de los rendimientos de las actividades del fondo sin crear una exposición que sea tan significativa que indique que el gerente del fondo es un principal. Los derechos de los otros inversores a destituir al gerente del fondo se consideran derechos protectores porque solo son ejercitables en caso de infracción del contrato. En este ejemplo, aunque el gerente del fondo tiene amplia autoridad para tomar decisiones y está expuesto a la variabilidad de los rendimientos por su participación y remuneración, la exposición del gerente de fondo indica que éste es un agente. Por ello, el gerente del fondo concluye que no controla el fondo.

Ejemplo 14B

El gerente del fondo tiene una inversión proporcional más que sustancial en el fondo, pero no tiene ninguna obligación de financiar pérdidas por encima de esa inversión. Los inversores pueden destituir al gerente del fondo por mayoría simple de voto, pero solo por infracción del contrato.

continúa...

...continuación

Ejemplos de aplicación

En este ejemplo, los derechos de los otros inversores a cesar al gerente del fondo se consideran derechos protectores porque solo son ejercitables en caso de infracción del contrato. Aunque se pagan al gerente del fondo comisiones fijas y relacionadas con el rendimiento que son acordes con los servicios prestados, la combinación de la inversión del gerente de fondo junto con su remuneración podrían crear una exposición a la variabilidad de los rendimientos de las actividades del fondo tan significativa que indique que el gerente del fondo es un principal. Cuanto mayor sea la magnitud de los intereses económicos del gerente del fondo, y la variabilidad asociada con éstos (considerando su remuneración y otros intereses en su totalidad), mayor será el énfasis que pondría el gerente del fondo en dichos intereses económicos en el análisis, y mayor será la probabilidad de que el gerente del fondo sea un principal.

Por ejemplo, habiendo considerado su remuneración y los otros factores, el gerente del fondo puede considerar que un 20 por ciento de inversión sea suficiente para concluir que controla el fondo. Sin embargo, en circunstancias diferentes (es decir, si la remuneración u otros factores son diferentes), puede surgir control cuando el nivel de inversión sea diferente.

Ejemplo 14C

El gerente del fondo tiene una inversión proporcional en el fondo, pero no tiene ninguna obligación de financiar pérdidas por encima de su 20 por ciento de inversión. El fondo tiene un consejo de administración, cuyos miembros son independientes del gerente del fondo y son nombrados por los otros inversores. El consejo nombra anualmente al gerente de fondo. Si el consejo decide no renovar el contrato del gerente de fondo, los servicios prestados por éste podrían prestarse por otros gerentes del sector industrial.

Aunque se pagan al gerente del fondo comisiones fijas y relacionadas con el rendimiento que son acordes con los servicios prestados, la combinación de la inversión del 20 por ciento del gerente de fondo junto con su remuneración podrían crear una exposición a la variabilidad de los rendimientos de las actividades del fondo tan significativa que indique que el gerente del fondo es un principal. Sin embargo, los inversores tienen derechos sustanciales para destituir al gerente del fondo —el consejo de administración proporciona un mecanismo para asegurar que los inversores pueden cesar al gerente del fondo si decidieran hacerlo.

En este ejemplo, el gerente del fondo pone en el análisis mayor énfasis en los derechos de destitución sustantivos. Por ello, aunque el gerente del fondo tiene amplia autoridad para tomar decisiones y está expuesto a la variabilidad de los rendimientos del fondo por remuneración e inversión, los derechos sustantivos mantenidos por los otros inversores indican que el gerente del fondo es un agente. Por ello, el gerente del fondo concluye que no controla el fondo.

continúa...

...continuación

Ejemplos de aplicación**Ejemplo 15**

Una participada se crea para comprar una cartera de valores garantizados por activos a tasa fija, financiada por instrumentos de deuda a tasa fija e instrumentos de patrimonio. Los instrumentos de patrimonio se diseñan para proporcionar protección de las primeras pérdidas a los inversores de deuda y recibir los rendimientos residuales de la participada. La transacción se comercializó entre inversores de deuda potenciales como una inversión en una cartera de valores garantizados por activos con exposición al riesgo de crédito asociado con el posible incumplimiento de los emisores de los valores garantizados por activos de la cartera y al riesgo de tasa de interés asociado con la gestión de la cartera. En el momento de la formación, los instrumentos de patrimonio representan el 10 por ciento del valor de los activos comprados. Quien toma decisiones (el gerente de los activos) gestiona la cartera de activos de forma activa tomando decisiones de inversión dentro de los parámetros establecidos en el folleto informativo de la participada. Por esos servicios, el gerente de los activos recibe una comisión fija basada en el mercado (es decir, un 1 por ciento de los activos que gestiona) y comisiones relacionadas con el rendimiento (es decir, un 10 por ciento de las ganancias) si las ganancias de la participada superan un nivel especificado. Las comisiones son acordes con los servicios prestados. El gerente de los activos mantiene un 35 por ciento del patrimonio en la participada. El 65 por ciento restante del patrimonio, y todos los instrumentos de deuda, se mantienen por un gran número de inversores ampliamente dispersos que no son partes relacionadas. El gerente de los activos puede ser destituido, sin motivo, por decisión de los otros inversores por mayoría simple.

Al gerente del fondo se le pagan comisiones fijas y relacionadas con el rendimiento que son acordes con los servicios prestados. La remuneración alinea los intereses del gerente de fondo con los de los otros inversores para incrementar el valor del fondo. El gerente de los activos tiene exposición a la variabilidad de los rendimientos procedentes de las actividades del fondo porque mantiene el 35 por ciento del patrimonio y por su remuneración.

Aunque opera dentro de los parámetros establecidos en el folleto informativo de la participada, el gerente de los activos tiene la capacidad presente de tomar decisiones de inversión que afectan de forma significativa a los rendimientos de la participada —los derechos de destitución mantenidos por los otros inversores tienen poco peso en el análisis porque esos derechos se mantienen por un gran número de inversores ampliamente dispersos. En este ejemplo, el gerente de los activos pone mayor énfasis en su exposición a la variabilidad de los rendimientos del fondo procedentes de su participación en el patrimonio, que se subordina a los instrumentos de deuda. La participación del 35 por ciento del patrimonio crea una exposición subordinada a pérdidas y derechos a los rendimientos de la participada, que son tan significativos que indica que el gerente de los activos es el principal. Por ello, el gerente de los activos concluye que controla la participada.

continúa...

*...continuación***Ejemplos de aplicación****Ejemplo 16**

Quien toma decisiones (el patrocinador) patrocina una entidad conducto multi-venta, que emite instrumentos de deuda a corto plazo a inversores que no son partes relacionadas. La transacción se comercializa a los inversores potenciales como una inversión en una cartera de activos a medio plazo con tasas altas con exposición mínima al riesgo de crédito asociado con el posible incumplimiento de los emisores de los activos de la cartera. Varios transferidores venden carteras de activos a medio plazo de alta calidad a la entidad conducto. Cada transferidor atiende el servicio de la cartera de activos que vende a la entidad conducto y gestiona los derechos por cobrar en el momento del incumplimiento por una comisión de administración basada en el mercado. Cada transferidor también proporciona protección de las primeras pérdidas contra las pérdidas de créditos procedentes de su cartera de activos mediante una garantía de los activos transferidos a la entidad conducto superior a la necesaria. El patrocinador establece las cláusulas de la entidad conducto y gestiona las operaciones de ésta por una comisión basada en el mercado. La comisión es acorde con los servicios prestados. El patrocinador aprueba a los vendedores a los que se les permite vender a la entidad conducto, aprueba los activos a comprar por la entidad conducto y toma decisiones sobre la financiación de ésta. El patrocinador debe actuar en el mejor interés de todos los inversores.

El patrocinador tiene derecho a los rendimientos residuales de la entidad conducto y también proporciona a la entidad conducto mejoras del crédito y liquidez. La mejora del crédito proporcionada por el patrocinador absorbe pérdidas de hasta el 5 por ciento de todos los activos de la entidad conducto después de que las pérdidas sean absorbidas por el transferidor. Los servicios de liquidez no se adelantan contra los activos incumplidos. Los inversores no mantienen derechos sustantivos que podrían afectar a la autoridad para tomar decisiones del patrocinador.

continúa...

...continuación

Ejemplos de aplicación

Aun cuando se paga al patrocinador una comisión sobre la base del mercado por sus servicios que es acorde con los servicios prestados, éste está expuesto a la variabilidad de los rendimientos por las actividades de la entidad conducto debido a sus derechos a los rendimientos residuales de la entidad conducto y la provisión de mejoras de crédito y liquidez (es decir, la entidad conducto está expuesta al riesgo de liquidez por utilizar instrumentos de deuda a corto plazo para financiar activos a medio plazo. Aun cuando cada uno de los transferidores tenga derechos para la toma de decisiones que afectan al valor de los activos de la entidad conducto, el patrocinador tiene una autoridad amplia para tomar decisiones que le otorga la capacidad presente de dirigir las actividades que afectan de forma más significativa a los rendimientos de la entidad conducto [es decir, el patrocinador estableció las condiciones de la entidad conducto, tiene el derecho a tomar decisiones sobre los activos (aprobación de los activos comprados y de los transferidores de esos activos) y la financiación de la entidad conducto (cuya nueva inversión debe financiarse de forma regular)]. El derecho a los rendimientos residuales de la entidad conducto y la provisión de mejoras crediticias y liquidez exponen al patrocinador a la variabilidad de los rendimientos de las actividades de la entidad conducto que es diferente de la de los otros inversores. Por consiguiente, esa exposición indica que el patrocinador es un principal y, por ello, el patrocinador concluye que controla la entidad conducto. La obligación del patrocinador de actuar en el mejor interés de todos los inversores no impide que el patrocinador sea un principal.

Relación con otras partes

- B73 Al evaluar el control, un inversor considerará la naturaleza de su relación con otras partes y si éstas están actuando en nombre del inversor (es decir, son “agentes de facto”). La determinación de si otras partes están actuando como agentes de facto requiere de juicio profesional, considerando no solo la naturaleza de la relación sino también la forma en que esas partes interactúan entre ellas y el inversor.
- B74 Esta relación no necesita involucrar un acuerdo contractual. Una parte es un agente de facto cuando el inversor tiene, o tienen los que dirigen las actividades del inversor, la capacidad de dirigir a esa parte para que actúe en su nombre. En estas circunstancias, el inversor considerará los derechos de toma de decisiones del agente de facto y su exposición indirecta, o derechos, a rendimientos variables a través del agente de facto junto con los suyos propios al evaluar el control de una participada.
- B75 Los siguientes son ejemplos de estas otras partes que, mediante la naturaleza de sus relaciones, pueden actuar como agente de facto del inversor:
- (a) Partes relacionadas del inversor.
 - (b) Una parte que recibe su participación en la participada como una aportación o préstamo del inversor.

- (c) Una parte que ha acordado no vender, transferir o gravar sus participaciones en la participada sin la aprobación previa del inversor (excepto en situaciones en las que el inversor y la otra parte tengan el derecho a la aprobación previa y los derechos se basen en cláusulas mutuamente acordadas por partes independientes interesadas).
- (d) Una parte que no puede financiar sus operaciones sin el apoyo financiero subordinado del inversor.
- (e) Una participada para la que la mayoría de los miembros de su órgano de gobierno o para la que su personal clave de la gerencia son los mismos que los del inversor.
- (f) Una parte que tiene una relación de negocio estrecha con el inversor, tales como la relación entre un suministrador de servicios profesionales y uno de sus clientes significativos.

Control de activos especificados

B76 Un inversor valorará si trata una parte de una participada como una entidad considerada por separado y, si es así, si controla dicha entidad.

B77 Un inversor tratará una parte de una participada como una entidad considerada por separado si y solo si se satisfacen las siguientes condiciones:

Los activos especificados de la participada (y las mejoras crediticias relacionadas, si las hubiera) son la única fuente de pago de los pasivos especificados de la participada o de otras participaciones especificadas de ésta. Las partes distintas de aquellas con el pasivo especificado no tienen derechos u obligaciones relacionadas con los activos especificados o con los flujos de efectivo residuales procedentes de esos activos. En esencia, ningún rendimiento procedente de los activos especificados puede utilizarse por lo que resta de la participada y ningún pasivo de la entidad considerada por separado puede pagarse con los activos de lo que resta de la participada. Por ello, en esencia, todos los activos, pasivos y patrimonio de la entidad considerada por separado están protegidos de la participada global. Esta entidad considerada por separado se denomina habitualmente un “silo”.

B78 Cuando la condición del párrafo B77 se satisface, un inversor identificará las actividades que afectan significativamente a los rendimientos de la entidad considerada por separado y la forma en que se dirigen esas actividades para evaluar si tiene poder sobre esa parte de la participada. Al evaluar el control de la entidad considerada por separado, el inversor considerará también si está expuesta o tiene derechos a los rendimientos variables por su implicación en esa entidad considerada por separado y la capacidad de utilizar su poder sobre esa parte de la participada para influir en el importe de rendimientos del inversor.

B79 Si el inversor controla la entidad considerada por separado, el inversor consolidará esa parte de la participada. En ese caso, otras partes excluirán esa parte de la participada al evaluar el control de la participada y al consolidarla.

Evaluación continua

- B80 Un inversor evaluará nuevamente si controla una participada si los hechos y circunstancias indican que existen cambios en uno o más de los tres elementos de control enumerados en el párrafo 7.
- B81 Si existe un cambio en la forma en que puede ejercerse el poder sobre una participada, ese cambio debe reflejarse en la forma en que un inversor evalúa su poder sobre una participada. Por ejemplo, los cambios en los derechos de toma de decisiones pueden significar que las actividades relevantes han dejado de ser dirigidas a través de los derechos de voto, sino que en su lugar otros acuerdos, tales como contratos, otorgan a otra parte o partes la capacidad presente de dirigir las actividades relevantes.
- B82 Un suceso puede ocasionar que un inversor gane o pierda poder sobre una participada sin que el inversor se encuentre involucrado en ese suceso. Por ejemplo, un inversor puede ganar poder sobre una participada porque los derechos de toma de decisiones mantenidos por otra parte o partes que anteriormente impedían al inversor controlar una participada han caducado.
- B83 Un inversor también considerará los cambios que afecten a su exposición, o derechos, a rendimientos variables por su implicación en esa participada. Por ejemplo, un inversor que tiene poder sobre una participada puede perder el control de ésta si el inversor deja de tener derecho a recibir rendimientos o de estar expuesto a obligaciones, porque el inversor no haya satisfecho el párrafo 7(b) (por ejemplo, si se termina un contrato para recibir comisiones relacionadas con el rendimiento).
- B84 Un inversor considerará si su evaluación de que actúa como un agente o un principal ha cambiado. Los cambios en la relación global entre el inversor y otras partes pueden significar que un inversor ha dejado de actuar como un agente, aun cuando haya actuado previamente como un agente y viceversa. Por ejemplo, si los cambios en los derechos del inversor, o de otras partes, tienen lugar, el inversor reconsiderará su estatus como un principal o un agente.
- B85 La evaluación inicial de un inversor del control o su estatus como principal o agente no cambiaría simplemente debido a un cambio en las condiciones de mercado (por ejemplo, un cambio en los rendimientos de la participada producidos por condiciones del mercado), a menos que el cambio en las condiciones de mercado modifiquen uno o más de los tres elementos de control enumerados en el párrafo 7 o cambios en la relación global entre un principal y un agente.

Determinación de si una entidad es una entidad de inversión

- B85A Una entidad considerará todos los hechos y circunstancias cuando evalúe si es una entidad de inversión, incluyendo su propósito y diseño. Una entidad que posee los tres elementos de la definición de una entidad de inversión establecidos en el párrafo 27 es una entidad de inversión. Los párrafos B85B a B85M describen los elementos de la definición con mayor detalle.

Propósito del negocio

- B85B La definición de una entidad de inversión requiere que el propósito de la entidad sea invertir únicamente para apreciación del capital, o ingresos de inversiones (tales como dividendos, intereses o ingresos por alquileres), o ambos. Documentos que indiquen cuáles son los objetivos de inversión de la entidad, tales como el memorando de oferta de la entidad, publicaciones distribuidas por la entidad y otros documentos de la sociedad o corporación, habitualmente proporcionarán evidencia del propósito del negocio de una entidad de inversión. Evidencia adicional puede incluir la forma en que la entidad se presenta a sí misma ante terceros (tales como inversores potenciales o participadas potenciales); por ejemplo, una entidad puede presentar su negocio como que proporciona inversiones a medio plazo para apreciación del capital. Por el contrario, una entidad que se presenta a sí misma como un inversor cuyo objetivo es desarrollar, producir o comercializar conjuntamente productos con sus entidades participadas tiene un propósito de negocio que es incongruente con el propósito de negocio de una entidad de inversión, porque la entidad obtendrá rendimientos de la actividad de desarrollo, producción o comercialización, así como de sus inversiones (véase el párrafo B85I).
- B85C Una entidad de inversión puede prestar servicios relacionados con inversiones a terceros (por ejemplo servicios de asesoría de inversiones, gestión de inversiones, apoyo a la inversión y servicios administrativos), bien directamente o a través de una subsidiaria, a terceros así como a sus inversores, incluso si esas actividades son sustanciales para la entidad, siempre que la entidad continúe cumpliendo la definición de una entidad de inversión.
- B85D Una entidad de inversión puede participar también en las siguientes actividades relacionadas con inversiones, bien directamente o a través de una subsidiaria, si estas actividades se llevan a cabo para maximizar el rendimiento de la inversión (apreciación del capital o ingresos de inversiones) de sus participadas y no representan una actividad sustancial de negocio separada o una fuente sustancial separada de ingresos para la entidad de inversión:
- (a) prestación de servicios de gestión y asesoría estratégica a una participada; y
 - (b) prestación de apoyo financiero a la participada, tal como un préstamo, compromiso o garantía de capital.
- B85E Si una entidad de inversión tiene una subsidiaria que presta no es por sí misma una entidad de inversión y cuyo principal propósito y actividades son proporcionar servicios o actividades relacionados con inversiones, que se relacionan con las actividades de inversión de la entidad de inversión, a la entidad u otras partes, tales como los descritos en los párrafos B85C y B85D, consolidará esa subsidiaria de acuerdo con el párrafo 32. Si la subsidiaria que proporciona los servicios o actividades relacionados con la inversión es por sí misma una entidad de inversión, la controladora que es una entidad de inversión medirá esa subsidiaria al valor razonable con cambios en resultados de acuerdo con el párrafo 31.

Estrategias de salida

- B85F Los planes de inversión de una entidad también proporcionan evidencia de su propósito de negocio. Una característica que diferencia una entidad de inversión de otras entidades es que la primera no prevé mantener sus inversiones de forma indefinida; las mantiene por un periodo limitado. Puesto que las inversiones en patrimonio y las inversiones en activos no financieros tienen el potencial de mantenerse de forma indefinida, una entidad de inversión tendrá una estrategia de salida que documente la forma en que prevé realizar la apreciación del capital de prácticamente todas sus inversiones en patrimonio e inversiones en activos no financieros. Una entidad de inversión tendrá también una estrategia de salida para todos los instrumentos de deuda que tengan el potencial de mantenerse de forma indefinida, por ejemplo, inversiones en deuda perpetua. La entidad no necesita documentar estrategias de salida específicas para cada inversión individual, sino que identificará estrategias potenciales diferentes para los diversos tipos o carteras de inversiones, incluyendo una programación de tiempo significativa para la salida de las inversiones. Los mecanismos de salida que solo se definen para casos de incumplimiento, tales como una infracción del contrato o falta de rendimiento, no se consideran estrategias de salida para esta evaluación.
- B85G Las estrategias de salida pueden variar por tipo de inversión. Para inversiones en títulos de patrimonio no cotizados, ejemplos de estrategias de salida incluyen una oferta pública inicial, una colocación privada, una venta acordada de un negocio, distribuciones (a inversores) de participaciones en la propiedad de participadas y ventas de activos (incluyendo la venta de activos de una participada seguida de una liquidación de la participada). Para inversiones en patrimonio que se negocian en un mercado bursátil, ejemplos de estrategias de salida incluyen la venta de la inversión en una colocación privada o en un mercado bursátil. Para inversiones inmobiliarias, un ejemplo de una estrategia de salida incluye la venta del inmueble a través de intermediarios de propiedades especializados o del mercado abierto.
- B85H Una entidad de inversión puede tener una inversión en otra entidad de inversión que esté constituida en conexión con la entidad por razones legales, de regulación, fiscales o motivos de negocio similares. En este caso, el inversor de la entidad de inversión no necesita tener una estrategia de salida para esa inversión, siempre que la participada que sea una entidad de inversión tenga estrategias de salida apropiadas para sus inversiones.

Ganancias procedentes de inversiones

- B85I Una entidad no está invirtiendo solamente para apreciación del capital, ingresos de inversiones, o ambos, si la entidad u otro miembro del grupo que contiene la entidad (es decir, el grupo que es controlado por la controladora última de la entidad de inversión) obtiene, o tiene el objetivo de obtener, otros beneficios procedentes de las inversiones de la entidad que no están disponibles para otras partes no relacionadas con la participada. Estos beneficios incluyen:

- (a) la adquisición, el uso, intercambio o la explotación de los procesos, los activos o la tecnología de una participada. Esto incluiría la entidad u otro miembro del grupo que tenga derechos desproporcionados o exclusivos, para adquirir activos, tecnología, productos o servicios de cualquier participada; por ejemplo, manteniendo una opción de compra de un activo de una participada si el desarrollo del activo se considera exitoso;
- (b) acuerdos conjuntos (tal como se definen en la NIIF 11) u otros acuerdos entre la entidad u otro miembro del grupo y una participada para desarrollar, producir, comercializar o proporcionar productos o servicios;
- (c) garantías o activos financieros proporcionados por una participada para servir como garantía colateral de acuerdos de préstamo de la entidad u otro miembro del grupo (sin embargo, una entidad de inversión sería todavía capaz de utilizar una inversión en una participada como garantía colateral de cualquiera de sus préstamos);
- (d) una opción mantenida por una parte relacionada de la entidad para comprar, de esa entidad u otro miembro del grupo, una participación en la propiedad de una participada de la entidad;
- (e) excepto por lo descrito en el párrafo B85J, las transacciones entre la entidad u otro miembro del grupo y una participada que:
 - (i) sean en términos que no están disponibles para entidades que no son partes relacionadas de la entidad, de otro miembro del grupo o de la participada;
 - (ii) no están al valor razonable; o
 - (iii) representan una parte sustancial de la actividad de negocio de la entidad o de la participada, incluyendo actividades de negocio de otras entidades del grupo.

B85J Una entidad de inversión puede tener una estrategia para invertir en más de una participada en el mismo sector industrial, mercado o área geográfica para beneficiarse de sinergias que incrementan la apreciación del capital e ingresos de inversiones de esas participadas. A pesar del párrafo B85I(e), una entidad no queda inhabilitada para ser clasificada como una entidad de inversión simplemente porque estas participadas negocien entre ellas.

Medición del valor razonable

B85K Un elemento esencial de la definición de una entidad de inversión es que se mida y evalúe el rendimiento de prácticamente todas sus inversiones sobre la base del valor razonable, porque el uso del valor razonable da lugar a información más relevante que, por ejemplo, la consolidación de sus subsidiarias o la utilización del método de la participación para sus participaciones en asociadas o negocios conjuntos. Para demostrar que cumple este elemento de la definición, una entidad de inversión:

- (a) proporcionará a los inversores información sobre el valor razonable y medirá prácticamente todas sus inversiones al valor razonable en sus estados financieros siempre que se requiera o permita el valor razonable de acuerdo con las NIIF; y
- (b) presentará de forma interna información sobre el valor razonable al personal clave de la gerencia de la entidad (tal como se define en la NIC 24), quien utilizará el valor razonable como atributo de medición principal para evaluar el rendimiento de prácticamente todas las inversiones y tomar decisiones de inversión.

B85L Para cumplir el requerimiento del B85K(a), una entidad de inversión:

- (a) optaría por contabilizar cualquier propiedad de inversión utilizando el modelo del valor razonable de la NIC 40 *Propiedades de Inversión*;
- (b) optaría por la exención de aplicar el método de la participación de la NIC 28 para sus inversiones en asociadas y negocios conjuntos; y
- (c) mediría sus activos financieros al valor razonable utilizando los requerimientos de la NIIF 9.

B85M Una entidad de inversión puede tener algunos activos que no son de inversión, tales como el inmueble de la sede oficial y equipamiento relacionado, y puede también tener pasivos financieros. El elemento de medición del valor razonable contenido en la definición de una entidad de inversión del párrafo 27(c) se aplica a las inversiones de una entidad de inversión.

Características típicas de una entidad de inversión

B85N Para determinar si cumple la definición de una entidad de inversión, una entidad considerará si muestra las características típicas de una de ellas (véase el párrafo 28). La ausencia de una o más de estas características típicas no inhabilita necesariamente a una entidad para clasificarla como una entidad de inversión pero indica que se requiere juicio adicional para determinar si la entidad es una entidad de inversión.

Más de una inversión

B85O Una entidad de inversión habitualmente mantiene varias inversiones para diversificar su riesgo y maximizar sus rendimientos. Una entidad puede mantener una cartera de inversiones directa o indirectamente, por ejemplo, manteniendo una sola inversión en otra entidad de inversión que mantiene por sí misma varias inversiones.

B85P Puede haber ocasiones en las que la entidad mantiene una sola inversión. Sin embargo, mantener una sola inversión no impide necesariamente que una entidad cumpla la definición de una entidad de inversión. Por ejemplo, una entidad de inversión puede mantener solamente una sola inversión cuando la entidad:

- (a) está en su periodo de puesta en marcha y todavía no ha identificado las inversiones adecuadas y, por ello, no ha ejecutado todavía su plan de inversión para adquirir varias inversiones;

- (b) no ha realizado todavía otras inversiones para reemplazar las que ha dispuesto;
- (c) se establece para agrupar fondos de inversores para invertir en una sola inversión cuando esa inversión es imposible de obtener por inversores individuales (por ejemplo cuando la inversión mínima requerida es demasiado alta para un inversor individual); o
- (d) está en proceso de liquidación.

Más de un inversor

B85Q Habitualmente, una entidad de inversión tendría varios inversores que pondrían en común sus fondos para acceder a servicios de gestión de inversiones y oportunidades de inversión a los que podrían no haber tenido acceso de forma individual. Habiendo varios inversores sería menos probable que la entidad, u otros miembros del grupo que contiene la entidad, obtuvieran beneficios distintos de la apreciación del capital o ingresos de inversiones (véase el párrafo B85I).

B85R De forma alternativa, una entidad de inversión puede formarse por, o para, un solo inversor que representa o apoya los intereses de un grupo más amplio de inversores (por ejemplo, un fondo de pensiones, fondo de inversión gubernamental o fideicomiso familiar).

B85S Puede haber ocasiones en las que la entidad tiene, de forma temporal, un solo inversor. Por ejemplo, una entidad de inversión puede tener solamente un inversor cuando la entidad:

- (a) está dentro de su periodo de oferta inicial, que no ha expirado y la entidad está identificando de forma activa inversores adecuados;
- (b) no ha identificado todavía inversores adecuados para sustituir las participaciones en la propiedad que han sido canjeadas; o
- (c) está en proceso de liquidación.

Inversores no relacionados

B85T Habitualmente, una entidad de inversión tiene varios inversores que no son partes relacionadas de la entidad (tal como se definen en la NIC 24) u otros miembros del grupo que contiene la entidad. Habiendo inversores que no son partes relacionadas sería menos probable que la entidad, u otros miembros del grupo que contiene la entidad, obtuvieran beneficios distintos de la apreciación del capital o ingresos de inversiones (véase el párrafo B85I).

B85U Sin embargo, una entidad aún puede cumplir los requisitos de una entidad de inversión a pesar de que sus inversores sean sus partes relacionadas. Por ejemplo, una entidad de inversión puede establecer un fondo “paralelo” separado para un grupo de sus empleados (tales como personal clave de la gerencia) u otros inversores que son partes relacionadas, que refleja las inversiones del fondo de inversión principal de la entidad. Este fondo “paralelo” puede cumplir los requisitos para considerarse como una entidad de inversión aun cuando todos sus inversores sean partes relacionadas.

Participaciones en la propiedad

- B85V Una entidad de inversión es habitualmente, pero no se requiere que lo sea, una entidad legal separada. Las participaciones en la propiedad en una entidad de inversión tienen habitualmente la forma de participaciones en el patrimonio o participaciones similares (por ejemplo, participaciones societarias) a las que se atribuye una parte proporcional de los activos netos de la entidad de inversión. Sin embargo, la existencia de diferentes clases de inversores, algunos de los cuales tienen derecho solo a una inversión específica o grupos de inversiones, o que tienen participación proporcional distinta en los activos netos, no le impide a una entidad ser una entidad de inversión.
- B85W Además, una entidad que tiene participaciones significativas en la propiedad en forma de deuda que, de acuerdo con otras NIIF aplicables, no cumple la definición de patrimonio, aún puede cumplir los requisitos para considerarse una entidad de inversión, siempre que los tenedores de la deuda estén expuestos a rendimientos variables procedentes de cambios en el valor razonable de los activos netos de la entidad.

Requerimientos de contabilización

Procedimientos de consolidación

- B86 Estados financieros consolidados:
- (a) Combinan partidas similares de activos, pasivos, patrimonio, ingresos y gastos, y flujos de efectivo de la controladora con los de sus subsidiarias.
 - (b) Compensan (eliminan) el importe en libros de la inversión de la controladora en cada subsidiaria y la parte de la controladora en el patrimonio de cada subsidiaria (la NIIF 3 explica la forma de contabilizar la plusvalía relacionada).
 - (c) Eliminan en su totalidad los activos y pasivos, patrimonio, ingresos, gastos y flujos de efectivo intragrupo relacionados con transacciones entre las entidades del grupo (resultados del periodo procedente de transacciones intragrupo que están reconocidos en activos, tales como inventarios y activos fijos, se eliminan totalmente). Las pérdidas intragrupo pueden indicar un deterioro de valor, que requerirá su reconocimiento en los estados financieros consolidados. La NIC 12 *Impuesto a las Ganancias* se aplicará a las diferencias temporarias que surjan como consecuencia de la eliminación de las ganancias y pérdidas derivadas de las transacciones intragrupo.

Políticas contables uniformes

- B87 Si un miembro del grupo utiliza políticas contables diferentes de las adoptadas en los estados financieros consolidados, para transacciones y otros sucesos similares en circunstancias parecidas, se realizarán los ajustes adecuados en los estados financieros de los miembros del grupo al elaborar los estados

financieros consolidados para asegurar la conformidad con las políticas contables del grupo.

Medición

- B88 Una entidad incluirá los ingresos y gastos de una subsidiaria en los estados financieros consolidados desde la fecha en que obtenga el control hasta la fecha en que cese dicho control sobre la subsidiaria. Los ingresos y gastos de la subsidiaria deberán basarse en los importes de los activos y pasivos reconocidos en los estados financieros consolidados en la fecha de la adquisición. Por ejemplo, un gasto por depreciación reconocido en el estado del resultado integral consolidado después de la fecha de la adquisición se basará en los valores razonables de los activos depreciables relacionados reconocidos en los estados financieros consolidados en la fecha de la adquisición.

Derechos de voto potenciales

- B89 Cuando existan derechos de voto potenciales, u otros instrumentos derivados que contengan derechos de voto potenciales, la proporción del resultado del periodo y cambios en el patrimonio asignados a la controladora y a las participaciones no controladoras al preparar los estados financieros consolidados se determinará únicamente sobre la base de las participaciones en la propiedad existentes y no reflejarán el posible ejercicio o conversión de derechos de voto potenciales y otros instrumentos derivados, a menos de que se aplique el párrafo B90.
- B90 En algunas circunstancias, una entidad tiene, en esencia, una participación en la propiedad que existe como resultado de una transacción que le da acceso, en ese momento, a los rendimientos asociados con una participación en la propiedad. En estas circunstancias, la proporción asignada a la controladora y participaciones no controladoras al elaborar los estados financieros consolidados, se determinará teniendo en cuenta el ejercicio eventual de esos derechos de voto potenciales y otros instrumentos derivados que dan acceso a la entidad a los rendimientos en ese momento.
- B91 La NIIF 9 no se aplicará a participaciones en subsidiarias que se consoliden. Cuando los instrumentos que contienen derechos de voto potenciales dan en esencia, en ese momento, acceso a los rendimientos asociados con la participación en la propiedad de una subsidiaria, los instrumentos no están sujetos a los requerimientos de la NIIF 9. En los demás casos, los instrumentos que contengan derechos de voto potenciales en una subsidiaria se contabilizarán de acuerdo con la NIIF 9.

Fecha de presentación

- B92 Los estados financieros de la controladora y de sus subsidiarias, utilizados para la elaboración de los estados financieros consolidados, deberán estar referidos a la misma fecha de presentación. Cuando los finales de los periodos sobre los que informan la controladora y una de las subsidiarias fueran diferentes, ésta última elaborará, a efectos de la consolidación, información financiera

adicional a la misma fecha que los estados financieros de la controladora para permitir a ésta consolidar la información financiera de la subsidiaria, a menos que sea impracticable hacerlo.

- B93 Si fuera impracticable hacerlo, la controladora consolidará la información financiera de la subsidiaria utilizando los estados financieros más recientes de ésta ajustados por los efectos de transacciones significativas o sucesos que tengan lugar entre la fecha de esos estados financieros y la fecha de los estados financieros consolidados. En cualquier caso, la diferencia entre la fecha de los estados financieros de la subsidiaria y la de los estados financieros consolidados no será mayor de tres meses, y la duración de los periodos sobre los que se informa y cualquier diferencia entre las fechas de los estados financieros será la misma de periodo a periodo.

Participaciones no controladoras

- B94 Una entidad atribuirá el resultado del periodo y cada componente de otro resultado integral a los propietarios de la controladora y a las participaciones no controladoras. La entidad atribuirá también el resultado integral total a los propietarios de la controladora y a las participaciones no controladoras incluso si los resultados de las participaciones no controladoras dan lugar a un saldo deudor.
- B95 Si una subsidiaria tiene en circulación acciones preferentes con derechos acumulativos que estén clasificados como patrimonio, y cuyos tenedores sean las participaciones no controladoras, la entidad computará su participación en el resultado del periodo después de ajustar los dividendos de estas acciones, al margen de que éstos hayan sido declarados o no.

Cambios en la proporción mantenida por las participaciones no controladoras

- B96 Cuando cambie la proporción de patrimonio mantenido por las participaciones no controladoras, una entidad ajustará los importes en libros de las participaciones controladoras y no controladoras para reflejar los cambios en sus participaciones relativas en la subsidiaria. La entidad reconocerá directamente en patrimonio la diferencia entre el importe por el que se ajusten las participaciones no controladoras y el valor razonable de la contraprestación pagada o recibida y atribuida a los propietarios de la controladora.

Pérdida de control

- B97 Una controladora puede perder el control de una subsidiaria en dos o más acuerdos (transacciones). Sin embargo, algunas veces las circunstancias indican que los acuerdos múltiples deben contabilizarse como una transacción única. Para determinar si los acuerdos se han de contabilizar como una única transacción, una controladora considerará todas las cláusulas y condiciones de dichos acuerdos y sus efectos económicos. Uno o varios de los siguientes indicios indican que una controladora debería contabilizar los acuerdos múltiples como una única transacción:

NIIF 10

- (a) Son realizados en el mismo momento o teniendo en cuenta el uno al otro.
- (b) Forman una transacción única diseñada para lograr un efecto comercial total.
- (c) El hecho de que ocurra un acuerdo depende de al menos uno de los otros acuerdos.
- (d) Un acuerdo considerado en sí mismo no está económicamente justificado, pero sí lo está cuando se le considera juntamente con otros. Un ejemplo es cuando el precio de una disposición de acciones se fija por debajo del mercado y se compensa con otra posterior a un precio superior al de mercado.

B98 Cuando una controladora pierda el control de una subsidiaria:

- (a) dará de baja en cuentas:
 - (i) los activos (incluyendo la plusvalía) y pasivos de la subsidiaria por su importe en libros en la fecha en que se perdió el control; y
 - (ii) el importe en libros de todas las participaciones no controladoras en la anterior subsidiaria en la fecha en que se pierda el control (incluyendo todos los componentes de otro resultado integral atribuible a las mismas).
- (b) reconocerá:
 - (i) el valor razonable de la contraprestación recibida, si la hubiera, por la transacción, suceso o circunstancias que diera lugar a la pérdida de control;
 - (ii) cuando la transacción, suceso o circunstancia que dé lugar a la pérdida de control conlleve una distribución de acciones de la subsidiaria a los propietarios en su condición de tales, dicha distribución;
 - (iii) la inversión conservada en la que anteriormente fue subsidiaria por su valor razonable en la fecha en que se pierda el control.
- (c) Reclasificará el resultado del periodo, o transferirá directamente a ganancias acumuladas si se requiere por otras NIIF, los importes reconocidos en otro resultado integral en relación con la subsidiaria sobre la base descrita en el párrafo B99.
- (d) Reconocerá toda diferencia resultante como ganancia o pérdida en el resultado del periodo atribuible a la controladora.

B99 Si una controladora pierde el control de una subsidiaria, la primera contabilizará todos los importes anteriormente reconocidos en otro resultado integral en relación con esa subsidiaria sobre la misma base que se habría requerido si la controladora hubiera dispuesto los activos o pasivos relacionados. Por ello, cuando se pierda el control de una subsidiaria, si una ganancia o pérdida anteriormente reconocida en otro resultado integral se

hubiera reclasificado al resultado del periodo por la disposición de los activos o pasivos relacionados, la controladora reclasificará la ganancia o pérdida de patrimonio al resultado del periodo (como un ajuste por reclasificación). Cuando se pierda el control de una subsidiaria, si un superávit de revaluación anteriormente reconocido en otro resultado integral se hubiera transferido directamente a ganancias acumuladas por la disposición del activo, la controladora transferirá el superávit de revaluación directamente a ganancias acumuladas.

- B99A Si una controladora pierde el control de una subsidiaria que no contiene un negocio, como se define en la NIIF 3, como resultado de una transacción que involucra una asociada o un negocio conjunto que se contabiliza utilizando el método de la participación, la controladora determinará la ganancia o pérdida de acuerdo con los párrafos B98 y B99. La ganancia o pérdida que procede de la transacción (incluyendo los importes anteriormente reconocidos en otro resultado integral que se reclasificaría al resultado del periodo de acuerdo con el párrafo B99) se reconocerá en el resultado del periodo de la controladora solo en la medida de las participaciones en esa asociada o negocio conjunto de otros inversores no relacionados con el inversor. La parte restante de la ganancia se eliminará contra el importe en libros de la inversión en esa asociada o negocio conjunto. Además, si la controladora conserva una inversión en la antigua subsidiaria y ésta es ahora una asociada o un negocio conjunto que se contabiliza utilizando el método de la participación, la controladora reconocerá la parte de la ganancia o pérdida que procede de la nueva medición a valor razonable de la inversión conservada en esa antigua subsidiaria en su resultado del periodo solo en la medida de las participaciones en la nueva asociada o negocio conjunto de otros inversores no relacionados con el inversor. La parte restante de esa ganancia se eliminará contra el importe en libros de la inversión conservada en la antigua subsidiaria. Si la controladora conserva una inversión en la antigua subsidiaria que se contabiliza ahora de acuerdo con la NIIF 9, la parte de la ganancia o pérdida que procede de la nueva medición a valor razonable de la inversión conservada en la antigua subsidiaria se reconocerá en su totalidad en el resultado del periodo de la controladora.

Ejemplos de aplicación	
Ejemplo 17	
<p>Una controladora tiene una participación del 100 por ciento en una subsidiaria que no contiene un negocio. La controladora vende el setenta por ciento de su participación en la subsidiaria a una asociada en la cual tiene una participación del veinte por ciento. Como consecuencia de esta transacción la controladora pierde el control de la subsidiaria. El importe en libros de los activos netos de la subsidiaria es de 100 u.m. y el importe en libros de la participación vendida es de 70 u.m. ($70 \text{ u.m.} = 100 \text{ u.m.} \times 70\%$). El valor razonable de la contraprestación recibida es de 210 u.m., que es también el valor razonable de la participación vendida. La inversión conservada en la antigua subsidiaria es una asociada contabilizada utilizando el método de la participación y su valor razonable es de 90 u.m. La ganancia determinada de acuerdo con los párrafos B98 y B99, antes de la eliminación requerida por el párrafo B99A, es de 200 u.m. ($200 \text{ u.m.} = 210 \text{ u.m.} + 90 \text{ u.m.} - 100 \text{ u.m.}$). Esta ganancia comprende dos partes:</p>	
(a)	<p>La ganancia (140 u.m.) que procede de la venta de la participación del setenta por ciento en la subsidiaria a la asociada. Esta ganancia es la diferencia entre el valor razonable de la contraprestación recibida (210 u.m.) y el importe en libros de la participación vendida (70 u.m.). De acuerdo con el párrafo B99A, la controladora reconoce en su resultado del periodo el importe de la ganancia atribuible a las participaciones en la asociada de otros inversores no relacionados con el inversor. Esto es el ochenta por ciento de esta ganancia, eso es 112 u.m. ($112 \text{ u.m.} = 140 \text{ u.m.} \times 80\%$). El veinte por ciento que resta de la ganancia (28 u.m. = $140 \text{ u.m.} \times 20\%$) se elimina contra el importe en libros de la inversión en la asociada existente.</p>
(b)	<p>La ganancia (60 u.m.) que procede de la nueva medición a valor razonable de la inversión directamente conservada en la antigua subsidiaria. Esta ganancia es la diferencia entre el valor razonable de la inversión conservada en la antigua subsidiaria (90 u.m.) y el 30 por ciento del importe en libros de los activos netos de la subsidiaria (30 u.m. = $100 \text{ u.m.} \times 30\%$). De acuerdo con el párrafo B99A, la controladora reconoce en su resultado del periodo el importe de la ganancia atribuible a las participaciones en la asociada nueva de los inversores no relacionados con el inversor. Esto es de cincuenta y seis por ciento ($70\% \times 80\%$) de la ganancia, eso es 34 u.m. ($34 \text{ u.m.} = 60 \text{ u.m.} \times 56\%$). El 44 por ciento que resta de la ganancia 26 u.m. ($26 \text{ u.m.} = 60 \text{ u.m.} \times 44\%$) se elimina contra el importe en libros de la inversión conservada en la antigua subsidiaria.</p>

Contabilización de un cambio en el estatus de una entidad de inversión

- B100 Cuando una entidad deja de ser una entidad de inversión, aplicará la NIIF 3 a cualquier subsidiaria que fue medida anteriormente al valor razonable con cambios en resultados de acuerdo con el párrafo 31. La fecha del cambio de estatus será la fecha de adquisición atribuida. Al medir cualquier plusvalía o ganancia procedente de una compra en condiciones muy ventajosas que surja de la adquisición atribuida, el valor razonable de la subsidiaria en la fecha de adquisición atribuida representará la contraprestación atribuida transferida.

Todas las subsidiarias se consolidarán de acuerdo con los párrafos 19 a 24 de esta NIIF a partir de la fecha de cambio de estatus.

- B101 Cuando una entidad se convierta en una entidad de inversión, cesará de consolidar sus subsidiarias en la fecha del cambio de estatus, excepto por cualquier subsidiaria que continuará consolidándose de acuerdo con el párrafo 32. La entidad de inversión aplicará los requerimientos de los párrafos 25 y 26 a las subsidiarias que deje de consolidar como si la entidad de inversión hubiera perdido el control de las subsidiarias en esa fecha.

Apéndice C

Fecha de vigencia y transición

Este apéndice forma parte integrante de la NIIF y tiene el mismo carácter normativo que las otras partes de la NIIF.

Fecha de vigencia

- C1 Una entidad aplicará esta NIIF en los periodos anuales que comiencen a partir del 1 de enero de 2013. Se permite su aplicación anticipada. Si una entidad aplica esta NIIF de forma anticipada, revelará ese hecho y aplicará al mismo tiempo la NIIF 11, NIIF 12, NIC 27 *Estados Financieros Separados* y NIC 28 (modificadas en 2011).
- C1A *Estados Financieros Consolidados, Acuerdos Conjuntos e Información a Revelar sobre Participaciones en Otras Entidades: Guía de Transición* (Modificaciones a las NIIF 10, NIIF 11 y NIIF 12), emitido en junio de 2012, modificó los párrafos C2 a C6 y añadió los párrafos C2A y C2B, C4A a C4C, C5A y C6A y C6B. Una entidad aplicará esas modificaciones a periodos anuales que comiencen a partir del 1 de enero de 2013. Si una entidad aplica la NIIF 10 para un periodo anterior, aplicará las modificaciones para ese mismo periodo.
- C1B *Entidades de Inversión* (Modificaciones a las NIIF 10, NIIF 12 y NIC 27), emitido en octubre de 2012, modificó los párrafos 2, 4, C2A, C6A y Apéndice A y añadió los párrafos 27 a 33, B85A a B85W, B100 y B101 y C3A a C3F. Una entidad aplicará esas modificaciones a periodos anuales que comiencen a partir del 1 de enero de 2014. Se permite su aplicación anticipada. Si una entidad aplica esas modificaciones con anterioridad, revelará este hecho y aplicará todas las modificaciones incluidas en *Entidades de Inversión* al mismo tiempo.
- C1C *Venta o Aportación de Activos entre un Inversor y su Asociada o Negocio Conjunto* (Modificaciones a la NIIF 10 y NIC 28), emitida en septiembre de 2014, modificó los párrafos 25 y 26 y añadió el párrafo B99A. Una entidad aplicará esas modificaciones de forma prospectiva a transacciones que tengan lugar en periodos anuales que comiencen a partir de una fecha a fijar por el IASB. Se permite su aplicación anticipada. Si una entidad aplicase las modificaciones en un periodo que comience con anterioridad, revelará ese hecho.
- C1D *Entidades de Inversión: Aplicación de la Excepción de Consolidación* (Modificaciones a las NIIF 10, NIIF 12 y NIC 28), emitida en diciembre de 2014, modificó los párrafos 4, 32, B85C, B85E y C2A y añadió los párrafos 4A y 4B. Una entidad aplicará esas modificaciones a periodos anuales que comiencen a partir del 1 de enero de 2016. Se permite su aplicación anticipada. Si una entidad aplica esas modificaciones en un periodo anterior, revelará este hecho.

Transición

- C2 Una entidad aplicará esta NIIF retroactivamente, de acuerdo con la NIC 8 *Políticas Contables, Cambios en Estimaciones Contables y Errores*, excepto por lo especificado en los párrafos C2A a C6.
- C2A A pesar de los requerimientos del párrafo 28 de la NIC 8, cuando se aplica por primera vez esta NIIF, y si se lo hace con posterioridad a que se apliquen por primera vez las modificaciones de *Entidades de Inversión y Entidades de Inversión: Aplicación de la Excepción de Consolidación*, una entidad necesitará presentar únicamente la información cuantitativa requerida por el párrafo 28(f) de la NIC 8 para el periodo anual inmediato que precede a la fecha de aplicación inicial de esta NIIF (el “periodo inmediato anterior”). Una entidad puede también presentar esta información para el periodo presente o para periodos comparativos anteriores, pero no se requiere que lo haga.
- C2B A efectos de esta NIIF, la fecha de aplicación inicial es el comienzo del periodo de presentación anual en que se aplica esta NIIF por primera vez.
- C3 En la fecha de aplicación inicial, no se requiere que una entidad realice ajustes a la contabilidad anterior por su implicación en:
- (a) las entidades que estaban consolidadas anteriormente de acuerdo con la NIC 27 *Estados Financieros Consolidados y Separados* y SIC-12 *Consolidación-Entidades de Cometido Específico*, continúan siendo consolidadas de acuerdo con esta NIIF; o
 - (b) entidades que estaban anteriormente sin consolidar de acuerdo con la NIC 27 y SIC-12 y, de acuerdo con esta NIIF, continúan sin ser consolidadas.
- C3A En la fecha de aplicación inicial, una entidad evaluará si es una entidad de inversión sobre la base de los hechos y circunstancias que existan en esa fecha. Si, en la fecha de la aplicación inicial, una entidad concluye que es una entidad de inversión, aplicará los requerimientos de los párrafos C3B a C3F en lugar de los párrafos C5 y C5A.
- C3B Excepto por cualquier subsidiaria que se consolide de acuerdo con el párrafo 32 (a la que se apliquen los párrafos C3 y C6 o los párrafos C4 a C4C, el que proceda), una entidad de inversión medirá su inversión en cada subsidiaria al valor razonable con cambios en resultados como si los requerimientos de esta NIIF hubieran estado siempre vigentes. La entidad de inversión ajustará de forma retroactiva el periodo anual que precede de forma inmediata a la fecha de aplicación inicial y el patrimonio al comienzo del periodo inmediato anterior por cualquier diferencia entre:
- (a) el importe en libros anterior de la subsidiaria; y
 - (b) el valor razonable de la inversión de la entidad de inversión en la subsidiaria.

NIF 10

El importe acumulado de cualquier ajuste del valor razonable anteriormente reconocido en otro resultado integral se transferirá a ganancias acumuladas al comienzo del periodo anual que precede de forma inmediata a la fecha de aplicación inicial.

- C3C Antes de la fecha en que se adopte la NIF 13 *Medición del Valor Razonable*, una entidad de inversión utilizará los importes del valor razonable que se presentaban anteriormente a los inversores o a la gerencia, si esos importes representan el importe para el que la inversión podría haber sido intercambiada entre un comprador y un vendedor interesados y debidamente informados, para realizar una transacción en condiciones de independencia mutua en la fecha de la valoración.
- C3D Si la medición de una inversión en una subsidiaria de acuerdo con los párrafos C3B y C3C es impracticable (tal como se define en la NIC 8), una entidad de inversión aplicará los requerimientos de esta NIF al comienzo del primer periodo para el que sea practicable la aplicación de los párrafos C3B y C3C, que puede ser el periodo presente. El inversor ajustará de forma retroactiva el periodo anual inmediato que precede a la fecha de la aplicación inicial, a menos que el comienzo del primer periodo para el que es practicable la aplicación de este párrafo sea el periodo presente. Si es este el caso, el ajuste a patrimonio se reconocerá al comienzo del periodo presente.
- C3E Si una entidad de inversión ha dispuesto, o ha perdido el control, de una inversión en una subsidiaria antes de la fecha de aplicación inicial de esta NIF, no se requiere que la entidad de inversión realice ajustes en la contabilización anterior de esa subsidiaria.
- C3F Si una entidad aplica las modificaciones del documento *Entidades de Inversión* a un periodo posterior al que aplique la NIF 10 por primera vez, las referencias a “la fecha de aplicación inicial” de los párrafos C3A a C3E deberán interpretarse como “el comienzo del periodo anual sobre el que se informa para el que las modificaciones del documento *Entidades de Inversión* (Modificaciones a las NIF 10, NIF 12 y NIC 27), emitido en octubre de 2012, se apliquen por primera vez”.
- C4 Cuando la aplicación de esta NIF por primera vez dé lugar a que un inversor consolide una participada que no estaba consolidada de acuerdo con la NIC 27 y la SIC-12 el inversor:
- (a) Si la participada es un negocio (tal como se define en la NIF 3 *Combinaciones de Negocios*), el inversor medirá los activos, pasivos y participaciones no controladoras en esa participada no consolidada con anterioridad en la fecha de la aplicación inicial como si esa participada hubiera sido consolidada (y por ello había aplicado la contabilidad de adquisición de acuerdo con la NIF 3) desde la fecha en que el inversor obtuvo el control de dicha participada sobre la base de los requerimientos de esta NIF. El inversor ajustará de forma retroactiva el periodo anual inmediato que precede a la fecha de aplicación inicial. Si la fecha en que se obtuvo el control es anterior al comienzo de periodo inmediato anterior, el inversor reconocerá, como un ajuste en

el patrimonio al comienzo del periodo inmediato anterior, cualquier diferencia entre:

- (i) el importe reconocido de los activos, pasivos y participaciones no controladoras; y
 - (ii) el importe en libros anterior a la implicación del inversor en la participada.
- (b) Si la participada no es un negocio (tal como se define en la NIIF 3), medirá los activos, pasivos y participaciones no controladoras en esa participada no consolidada con anterioridad en la fecha de la aplicación inicial como si esa participada hubiera sido consolidada (aplicando el método de la adquisición de acuerdo con la NIIF 3 sin reconocer ninguna plusvalía procedente de la participada) desde la fecha en que el inversor obtuvo el control de esa participada sobre la base de los requerimientos de esta NIIF. El inversor ajustará de forma retroactiva el periodo anual inmediato que precede a la fecha de aplicación inicial. Si la fecha en que se obtuvo el control es anterior al comienzo de periodo inmediato anterior, el inversor reconocerá, como un ajuste en el patrimonio al comienzo del periodo inmediato anterior, cualquier diferencia entre:
- (i) el importe reconocido de los activos, pasivos y participaciones no controladoras; y
 - (ii) el importe en libros anterior a la implicación del inversor en la participada.

C4A Si es impracticable la medición de los activos, pasivos y participación no controladora de acuerdo con los párrafos C4(a) o (b) (tal como se define en la NIC 8):

- (a) Si la participación es un negocio, aplicará los requerimientos de la NIIF 3 en la fecha de adquisición atribuida. La fecha de adquisición atribuida será el comienzo del primer periodo en que es practicable la aplicación del párrafo C4(a) que puede ser el periodo presente.
- (b) Si la participada no es un negocio, el un inversor aplicará, el método de la adquisición como se describe en la NIIF 3 pero sin reconocer la plusvalía de la participada a la fecha de adquisición atribuida. La fecha de adquisición atribuida será el comienzo del primer periodo en que es practicable la aplicación de este del párrafo C4(b), que puede ser el periodo presente.

El inversor ajustará de forma retroactiva el periodo anual inmediato que precede a la fecha de la aplicación inicial, a menos que el comienzo del primer periodo para el que es practicable la aplicación de este párrafo sea el periodo presente. Si la fecha de adquisición atribuida es anterior al comienzo de periodo inmediato anterior, el inversor reconocerá, como un ajuste en el patrimonio al comienzo del periodo inmediato anterior, cualquier diferencia entre:

NIIF 10

- (c) el importe reconocido de los activos, pasivos y participaciones no controladoras; y
- (d) el importe en libros anterior a la implicación del inversor en la participada.

Si el primer periodo para el que es practicable la aplicación de este párrafo es el periodo presente, el ajuste en el patrimonio se reconocerá al comienzo del periodo presente.

C4B Si un inversor aplica los párrafos C4 y C4A y la fecha en que obtuvo el control de acuerdo con esta NIIF es posterior a la fecha de vigencia de la NIIF 3 revisada en 2008 [NIIF 3 (2008)], la referencia a la NIIF 3 de los párrafos C4 y C4A será a la NIIF 3 (2008). Si el control se obtuvo antes de la fecha de vigencia de la NIIF 3 (2008), un inversor aplicará ya sea la NIIF 3 (2008) o la NIIF 3 (emitida en 2004).

C4C Si un inversor aplica los párrafos C4 y C4A y la fecha en que obtuvo el control de acuerdo con esta NIIF es posterior a la fecha de vigencia de la NIC 27 revisada en 2008 [NIC 27 (2008)], un inversor aplicará los requerimientos de esta NIIF para todos los periodos en que la participada se consolide de forma retroactiva de acuerdo con los párrafos C4 y C4A. Si el control se obtuvo antes de la fecha de vigencia de la NIC 27 (2008), un inversor aplicará ya sea:

- (a) los requerimientos de esta NIIF para todos los periodos en que la participada se consolide de forma retroactiva de acuerdo con los párrafos C4 a C4A; o
- (b) los requerimientos de la versión de la NIC 27 emitida en 2003 [NIC 27 (2003)], para los periodos anteriores a la fecha de vigencia de la NIC 27 (2008) y a partir de entonces, para los periodos siguientes, los requerimientos de esta NIIF.

C5 Cuando la aplicación de esta NIIF por primera vez dé lugar a que un inversor deje de consolidar una participada que era consolidada de acuerdo con la NIC 27 y la SIC-12, el inversor medirá la participación conservada en la participada en la fecha de la aplicación inicial al importe al que hubiera sido medida si los requerimientos de esta NIIF hubieran estado vigentes cuando el inversor pasó a estar involucrado en la participada (pero no obtuvo el control de acuerdo con esta NIIF) o perdió el control de ésta. El inversor ajustará de forma retroactiva el periodo anual inmediato que precede a la fecha de aplicación inicial. Si la fecha en que el inversor pasó a involucrarse en la participada (pero no obtuvo el control de acuerdo con esta NIIF), o perdió el control de ésta, es anterior al comienzo de periodo inmediato anterior, el inversor reconocerá, como un ajuste en patrimonio al comienzo del periodo inmediato anterior, cualquier diferencia entre:

- (a) el importe en libros anterior de los activos, pasivos y participaciones no controladoras; y
- (b) el importe reconocido de la participación del inversor en la participada.

C5A Si es impracticable la medición de la participación en la participada de acuerdo con el párrafo C5 (tal como se define en la NIC 8), un inversor aplicará los requerimientos de esta NIIF al comienzo del primer periodo para el que sea practicable la aplicación del C5, que puede ser el periodo presente. El inversor ajustará de forma retroactiva el periodo anual inmediato que precede a la fecha de la aplicación inicial, a menos que el comienzo del primer periodo para el que es practicable la aplicación de este párrafo sea el periodo presente. Si la fecha en que el inversor pasó a involucrarse en la participada (pero no obtuvo el control de acuerdo con esta NIIF), o perdió el control de ésta, es anterior al comienzo de periodo inmediato anterior, el inversor reconocerá, como un ajuste en patrimonio al comienzo del periodo inmediato anterior, cualquier diferencia entre:

- (a) el importe en libros anterior de los activos, pasivos y participaciones no controladoras; y
- (b) el importe reconocido de la participación del inversor en la participada.

Si el primer periodo para el que es practicable la aplicación de este párrafo es el periodo presente, el ajuste en el patrimonio se reconocerá al comienzo del periodo presente.

C6 Los párrafos 23, 25, B94 y B96 a B99 fueron modificaciones a la NIC 27 realizadas en 2008 que se trasladaron a la NIIF 10. Excepto cuando una entidad aplique el párrafo C3 o deba cumplir los requerimientos de los párrafos C4 a C5A, la entidad aplicará los requerimientos de esos párrafos de la forma siguiente:

- (a) Una entidad no reexpresará la atribución del resultado del periodo a periodos sobre los que se informa anteriores si aplica la modificación del párrafo B94 por primera vez.
- (b) Los requerimientos de los párrafos 23 y B96 sobre la contabilidad de los cambios en las participaciones en la propiedad de una subsidiaria después de obtener el control no se aplicarán a los cambios que tengan lugar antes de que una entidad aplique estas modificaciones por primera vez.
- (c) Una entidad no reexpresará el importe en libros de una inversión en una antigua subsidiaria si el control se perdió antes de la aplicación por primera vez de las modificaciones de los párrafos 25 y B97 a B99. Además, una entidad no recalculará ganancia o pérdida alguna por la pérdida de control de una subsidiaria que haya ocurrido antes de que se apliquen por primera vez las modificaciones de los párrafos 25 y B97 a B99.

Referencias al “periodo inmediato anterior”

C6A A pesar de las referencias al periodo anual inmediato que precede la fecha de aplicación inicial (el “periodo inmediato anterior”) de los párrafos C3B a C5A, una entidad puede también presentar información comparativa ajustada para periodos anteriores presentados, pero no se requiere que lo haga. Si una entidad presenta información comparativa ajustada para periodos anteriores,

NIIF 10

todas las referencias al “periodo inmediato anterior” de los párrafos C3B a C5A se interpretarán como al “primer periodo comparativo ajustado presentado”.

- C6B Si una entidad presenta información comparativa no ajustada sobre periodos anteriores, identificará con claridad la información que no ha sido ajustada, señalará que ha sido preparada con un fundamento diferente, y explicará ese fundamento.

Referencias a la NIIF 9

- C7 Si una entidad aplica esta NIIF pero no aplica todavía la NIIF 9, cualquier referencia en esta NIIF a la NIIF 9 deberá interpretarse como una referencia a la NIC 39 *Instrumentos Financieros: Reconocimiento y Medición*.

Derogación de otras NIIF

- C8 Esta NIIF deroga los requerimientos relativos a los estados financieros consolidados de la NIC 27 (modificada en 2008).
- C9 Esta NIIF también deroga la SIC-12 *Consolidación-Entidades de Cometido Específico*.

Apéndice D

Modificaciones a otras NIIF

Este apéndice establece las modificaciones a otras NIIF que son consecuencia de la emisión por el Consejo de esta NIIF. Una entidad aplicará esas modificaciones a periodos anuales que comiencen a partir del 1 de enero de 2018. Si una entidad aplica esta NIIF para un periodo anterior, estas modificaciones tendrán también vigencia para el mismo. En los párrafos modificados el texto nuevo está subrayado y el texto eliminado se ha tachado.

* * * * *

Las modificaciones contenidas en este apéndice cuando se emitió esta NIIF en 2011 se han incorporado a las NIIF pertinentes publicadas en este volumen.

NIF 10

Aprobación por el Consejo de la NIF 10 emitida en mayo de 2011

La Norma Internacional de Información Financiera 10 *Estados Financieros Consolidados* fue aprobada para su emisión por los quince miembros del Consejo de Normas Internacionales de Contabilidad.

Sir David Tweedie Presidente

Stephen Cooper

Philippe Danjou

Jan Engström

Patrick Finnegan

Amaro Luiz de Oliveira Gomes

Prabhakar Kalavacherla

Elke König

Patricia McConnell

Warren J McGregor

Paul Pacter

Darrel Scott

John T Smith

Tatsumi Yamada

Wei-Guo Zhang

Aprobación por el Consejo del documento *Estados Financieros Consolidados, Acuerdos Conjuntos e Información a Revelar sobre Participaciones en Otras Entidades: Guía de Transición* (Modificaciones a las NIIF 10, NIIF 11 y NIIF 12), emitido en junio de 2012

El documento Estados Financieros Consolidados, Acuerdos Conjuntos e Información a Revelar sobre Participaciones en Otras Entidades: Guía de Transición (Modificaciones a las NIIF 10, NIIF 11 y NIC 12) se aprobó para su emisión por los catorce miembros del Consejo de Normas Internacionales de Contabilidad.

Hans Hoogervorst	Presidente
Ian Mackintosh	Vicepresidente
Stephen Cooper	
Philippe Danjou	
Jan Engström	
Patrick Finnegan	
Amaro Luiz de Oliveira Gomes	
Prabhakar Kalavacherla	
Patricia McConnell	
Takatsugu Ochi	
Paul Pacter	
Darrel Scott	
John T Smith	
Wei-Guo Zhang	

NIIF 10

Aprobación por el Consejo del documento *Entidades de Inversión* (Modificaciones a las NIIF 10, NIIF 12 y NIC 27) emitido en octubre de 2012

Entidades de Inversión (Modificaciones a las NIIF 10, NIIF 12 y NIC 27) se aprobó para su emisión por los quince miembros del Consejo de Normas Internacionales de Contabilidad.

Hans Hoogervorst	Presidente
Ian Mackintosh	Vicepresidente
Stephen Cooper	
Philippe Danjou	
Martin Edelmann	
Jan Engström	
Patrick Finnegan	
Amaro Luiz de Oliveira Gomes	
Prabhakar Kalavacherla	
Patricia McConnell	
Takatsugu Ochi	
Paul Pacter	
Darrel Scott	
Chungwoo Suh	
Wei-Guo Zhang	

Aprobación por el Consejo de *Venta o Aportación de Activos entre un Inversor y su Asociada o Negocio Conjunto* (Modificaciones a la NIIF 10 y NIC 28) emitida en septiembre de 2014

Venta o Aportación de Activos entre un Inversor y su Asociada o Negocio Conjunto (Modificaciones a la NIIF 10 y NIC 28) es publicada por el Consejo de Normas Internacionales de Contabilidad (IASB). El Sr. Kabureck, la Sra. Lloyd y el Sr. Ochi opinaron en contra² de la publicación de las modificaciones a la NIIF 10 y la NIC 28. Sus opiniones en contrario se han publicado tras los Fundamentos de las Conclusiones.

Hans Hoogervorst	Presidente
Ian Mackintosh	Vicepresidente
Stephen Cooper	
Philippe Danjou	
Martin Edelmann	
Patrick Finnegan	
Amaro Luiz de Oliveira Gomes	
Gary Kabureck	
Suzanne Lloyd	
Takatsugu Ochi	
Darrel Scott	
Chungwoo Suh	
Mary Tokar	
Wei-Guo Zhang	

² La Sra. Patricia McConnell (anterior miembro del IASB) tenía intención de opinar en contra de la publicación de las modificaciones a la NIIF 10 y la NIC 28 por las mismas razones que la Sra. Lloyd y el Sr. Ochi. Su opinión en contrario no está incluida en estas modificaciones, porque su nombramiento como miembro del IASB expiró el 30 de junio de 2014.

NIIF 10

Aprobación por el Consejo de *Entidades de Inversión: Aplicación de la Excepción de Consolidación* (Modificaciones a las NIIF 10, NIIF 12 y NIC 28), emitida en diciembre de 2014

Entidades de Inversión: Aplicación de la Excepción de Consolidación fue aprobada para su publicación por los catorce miembros del Consejo de Normas Internacionales de Contabilidad.

Hans Hoogervorst	Presidente
Ian Mackintosh	Vicepresidente
Stephen Cooper	
Philippe Danjou	
Amaro Luiz de Oliveira Gomes	
Martin Edelmann	
Patrick Finnegan	
Gary Kabureck	
Suzanne Lloyd	
Takatsugu Ochi	
Darrel Scott	
Chungwoo Suh	
Mary Tokar	
Wei-Guo Zhang	

Aprobación por el Consejo de *Fecha de Vigencia de las Modificaciones a las NIIF 10 y NIC 28* publicada en diciembre de 2015

Fecha de Vigencia de las Modificaciones a las NIIF 10 y NIC 28 se aprobó para su publicación por los catorce miembros del Consejo de Normas Internacionales de Contabilidad.

Hans Hoogervorst	Presidente
Ian Mackintosh	Vicepresidente
Stephen Cooper	
Philippe Danjou	
Martin Edelmann	
Patrick Finnegan	
Amaro Gomes	
Gary Kabureck	
Suzanne Lloyd	
Takatsugu Ochi	
Darrel Scott	
Chungwoo Suh	
Mary Tokar	
Wei-Guo Zhang	

NIIF 11

Acuerdos conjuntos

En abril de 2001 el Consejo de Normas Internacionales de Contabilidad (Consejo) adoptó la NIC 31 *Información Financiera de los Intereses en Negocios Conjuntos*, que había sido originalmente emitida por el Comité de Normas Internacionales de Contabilidad en diciembre de 1990.

En diciembre de 2003 el Consejo modificó y denominó nuevamente a la NIC 31 con un nuevo título—*Participaciones en Negocios Conjuntos*. Esta modificación se realizó en conjunción con las modificaciones a la NIC 27 *Estados Financieros Consolidados y Contabilización de las Inversiones en Subsidiarias* y NIC 28 *Contabilización de las Inversiones en Empresas Asociadas*.

En mayo de 2011, el Consejo emitió la NIIF 11 *Acuerdos Conjuntos* que sustituyó a la NIC 31. La NIIF 12 *Información a Revelar sobre Participaciones en Otras Entidades*, que también se emitió en mayo de 2011, reemplazó los requerimientos de información a revelar de la NIC 31. La NIIF 11 incorporó las guías contenidas en una Interpretación relacionada (SIC-13 *Entidades Controladas Conjuntamente – Aportaciones No Monetarias de los Participantes*).

En junio de 2012, la NIIF 11 fue modificada por *Estados Financieros Consolidados, Acuerdos Conjuntos e Información a Revelar sobre Participaciones en Otras Entidades: Guía de Transición* (Modificaciones a las NIIF 10, NIIF 11 y NIIF 12). Estas modificaciones proporcionaron una exención de transición adicional en la NIIF 11, limitando el requerimiento de presentar información comparativa ajustada solo para el periodo anual que precede de forma inmediata al primer periodo en que se aplica la NIIF 11.

En mayo de 2014 el Consejo modificó la NIIF 11 para proporcionar guías sobre la contabilización de las adquisiciones de participaciones en operaciones conjuntas cuya actividad constituye un negocio.

Otras Normas han realizado modificaciones de menor importancia a la NIIF 11, incluyendo *Mejoras Anuales a las Normas NIIF, Ciclo 2015-2017* (emitido en diciembre de 2017).

ÍNDICE

desde el párrafo

NORMA INTERNACIONAL DE INFORMACIÓN FINANCIERA

11

ACUERDOS CONJUNTOS

OBJETIVO	1
Cumplimiento del objetivo	2
ALCANCE	3
ACUERDOS CONJUNTOS	4
Control conjunto	7
Tipos de acuerdo conjunto	14
ESTADOS FINANCIEROS DE LAS PARTES DE UN ACUERDO CONJUNTO	20
Operaciones conjuntas	20
Negocios conjuntos	24
ESTADOS FINANCIEROS SEPARADOS	26

APÉNDICES

A Definiciones de términos

B Guía de aplicación

C Fecha de vigencia, transición y derogación de otras NIIF

D Modificaciones a otras NIIF

APROBACIÓN POR EL CONSEJO DE LA NIIF 11 EMITIDA EN MAYO DE 2011

APROBACIÓN POR EL CONSEJO DE LAS MODIFICACIONES A LA NIIF 11:

Estados Financieros Consolidados, Acuerdos Conjuntos e Información a Revelar sobre Participaciones en Otras Entidades: Guía de Transición (Modificaciones a las NIIF 10, NIIF 11 y NIIF 12) emitido en junio de 2012

Contabilización de Adquisiciones de Participaciones en Operaciones Conjuntas (Modificaciones a la NIIF 11), emitida en mayo de 2014.

CON RESPECTO A LOS MATERIALES COMPLEMENTARIOS ENUMERADOS A CONTINUACIÓN, VÉASE LA PARTE B DE ESTA EDICIÓN

EJEMPLOS ILUSTRATIVOS

CON RESPECTO A LOS FUNDAMENTOS DE LAS CONCLUSIONES, VÉASE LA PARTE C DE ESTA EDICIÓN

FUNDAMENTOS DE LAS CONCLUSIONES

APÉNDICE A LOS FUNDAMENTOS DE LAS CONCLUSIONES

Modificaciones a los Fundamentos de las Conclusiones de otras NIIF

La Norma Internacional de Información Financiera 11 *Acuerdos Conjuntos* (NIIF 11) está contenida en los párrafos 1 a 27 y en los Apéndices A a D. Todos los párrafos tienen igual valor normativo. Los párrafos en letra **negrita** establecen los principales principios. Los términos definidos en el Apéndice A están en letra *cursiva* la primera vez que aparecen en la Norma. Las definiciones de otros términos están contenidas en el Glosario de las Normas Internacionales de Información Financiera. La NIIF 11 debe ser entendida en el contexto de su objetivo y de los Fundamentos de las Conclusiones, del *Prólogo a las Normas* y del *Marco Conceptual para la Información Financiera*. La NIC 8 *Políticas Contables, Cambios en las Estimaciones Contables y Errores* proporciona una base para seleccionar y aplicar las políticas contables en ausencia de guías explícitas.

Norma Internacional de Información Financiera 11 ***Acuerdos conjuntos***

Objetivo

- 1 El objetivo de esta NIIF es establecer los principios para la presentación de información financiera por entidades que tengan una participación en acuerdos que son controlados conjuntamente (es decir, *acuerdos conjuntos*).

Cumplimiento del objetivo

- 2 Para cumplir el objetivo del párrafo 1, esta NIIF define control conjunto y requiere que una entidad que es una *parte de un acuerdo conjunto* determine el tipo de acuerdo conjunto en el que se encuentra involucrada mediante la evaluación de sus derechos y obligaciones y contabilice dichos derechos y obligaciones de acuerdo con el tipo de acuerdo conjunto.

Alcance

- 3 Esta NIIF debe aplicarse por todas la entidades que sean una parte de un acuerdo conjunto.

Acuerdos conjuntos

- 4 Un acuerdo conjunto es un acuerdo por el cual dos o más partes tienen control conjunto.
- 5 Un acuerdo conjunto tiene las siguientes características:
- (a) Las partes están obligadas por un acuerdo contractual (véanse los párrafos B2 a B4).
 - (b) El acuerdo contractual otorga a dos o más de esas partes control conjunto sobre el acuerdo (véanse los párrafos 7 a 13).
- 6 Un acuerdo conjunto es una *operación conjunta* o un *negocio conjunto*.

Control conjunto

- 7 Control conjunto es el reparto del control contractualmente decidido de un acuerdo, que existe sólo cuando las decisiones sobre las actividades relevantes requieren el consentimiento unánime de las partes que comparten el control.
- 8 Una entidad que es una parte de un acuerdo evaluará si el acuerdo contractual otorga a todas las partes, o a un grupo de las partes, control del acuerdo de forma colectiva. Todas las partes, o un grupo de las partes, controlan el acuerdo de forma colectiva cuando deben actuar conjuntamente para dirigir las actividades que afectan de forma significativa a los rendimientos del acuerdo (es decir, las actividades relevantes).

- 9 Una vez ha sido determinado que todas las partes, o un grupo de las partes, controlan el acuerdo de forma colectiva, existe control conjunto solo cuando las decisiones sobre las actividades relevantes requieren del consentimiento unánime de las partes que controlan el acuerdo de forma colectiva.
- 10 En un acuerdo conjunto, ninguna parte individualmente controla el acuerdo por sí misma. Una parte con control conjunto de un acuerdo puede impedir que cualquiera de las otras partes, o grupo de las partes, controle el acuerdo.
- 11 Un acuerdo puede ser un acuerdo conjunto aun cuando no todas las partes tienen control conjunto del acuerdo. Esta NIIF distingue entre partes que tienen control conjunto de un acuerdo conjunto (*operadores conjuntos* o *participantes en un negocio conjunto*) y las partes que participan en un acuerdo conjunto pero no tienen control conjunto sobre éste.
- 12 Una entidad necesitará aplicar el juicio profesional al evaluar si todas las partes o un grupo de las partes, tiene control conjunto de un acuerdo. Una entidad realizará esta evaluación considerando todos los hechos y circunstancias (véanse los párrafos B5 a B11).
- 13 Si cambian los hechos y circunstancias, una entidad evaluará nuevamente si todavía tiene control conjunto del acuerdo.

Tipos de acuerdo conjunto

- 14 Una entidad determinará el tipo de acuerdo conjunto en el que está involucrada. La clasificación de un acuerdo conjunto como una operación conjunta o un negocio conjunto dependerá de los derechos y obligaciones de las partes con respecto al acuerdo.
- 15 Una operación conjunta es un acuerdo conjunto mediante el cual las partes que tienen control conjunto del acuerdo tienen derecho a los activos y obligaciones con respecto a los pasivos, relacionados con el acuerdo. Esas partes se denominan operadores conjuntos.
- 16 Un negocio conjunto es un acuerdo conjunto mediante el cual las partes que tienen control conjunto del acuerdo tienen derecho a los activos netos del acuerdo. Esas partes se denominan operadores conjuntos.
- 17 Una entidad aplicará el juicio profesional al evaluar si un acuerdo conjunto es una operación conjunta o un negocio conjunto. Una entidad determinará el tipo de acuerdo conjunto en el que está involucrada considerando sus derechos y obligaciones surgidos del acuerdo. Una entidad evaluará sus derechos y obligaciones considerando la estructura y forma legal del acuerdo, las cláusulas acordadas por las partes en el acuerdo contractual y, otros factores y circunstancias, cuando sean relevantes (véanse los párrafos B12 a B33).
- 18 En ocasiones las partes se encuentran limitadas por un acuerdo marco que establece las cláusulas contractuales generales para llevar a cabo una o más actividades. El acuerdo marco puede contemplar que las partes establezcan acuerdos conjuntos diferentes para tratar actividades específicas que forman parte del acuerdo. Aun cuando esos acuerdos conjuntos se relacionen con el

NIIF 11

mismo acuerdo marco, su tipo puede ser diferente si los derechos y obligaciones de las partes difieren cuando llevan a cabo las distintas actividades contempladas en el acuerdo marco. Por consiguiente, operaciones conjuntas y negocios conjuntos pueden coexistir cuando las partes llevan a cabo actividades diferentes que forman parte del mismo acuerdo marco.

- 19 Si cambian los hechos y circunstancias, una entidad evaluará nuevamente si ha cambiado el tipo de acuerdo conjunto en que está involucrada.

Estados financieros de las partes de un acuerdo conjunto

Operaciones conjuntas

- 20 Un operador conjunto reconocerá en relación con su participación en una operación conjunta:
- (a) sus activos, incluyendo su participación en los activos mantenidos conjuntamente;
 - (b) sus pasivos, incluyendo su participación en los pasivos incurridos conjuntamente;
 - (c) sus ingresos de actividades ordinarias procedentes de la venta de su participación en el producto que surge de la operación conjunta;
 - (d) su participación en los ingresos de actividades ordinarias procedentes de la venta del producto que realiza la operación conjunta; y
 - (e) sus gastos, incluyendo su participación en los gastos incurridos conjuntamente.
- 21 Un operador conjunto contabilizará los activos, pasivos, ingresos de actividades ordinarias y gastos relativos a su participación en una operación conjunta de acuerdo con las NIIF aplicables en particular a los activos, pasivos, ingresos de actividades ordinarias y gastos.
- 21A Cuando una entidad adquiere una participación en una operación conjunta en la que la actividad de dicha operación conjunta constituye un negocio, tal como se define en la NIIF 3 *Combinaciones de Negocios* aplicará, en la medida de su participación, de acuerdo con el párrafo 20, todos los principios de contabilización de las combinaciones de negocios de la NIIF 3 y otras NIIF, que no entren en conflicto con las guías de esta NIIF y revelará la información que se requiera en dichas NIIF en relación con las combinaciones de negocios. Esto es aplicable a la adquisición de la participación inicial y participaciones adicionales en una operación conjunta cuya actividad constituye un negocio. La contabilización de la adquisición de una participación en esta operación conjunta se especifica en los párrafos B33A a B33D.
- 22 La contabilidad de transacciones tales como la venta, aportación o compra de activos entre una entidad y una operación conjunta en la que es un operador conjunto se especifica en los párrafos B34 a B37.

- 23 Una parte que participa en una operación conjunta, pero no tiene control conjunto de ésta, contabilizará también su participación en el acuerdo según los párrafos 20 a 22, si esa parte tiene derecho a los activos y obligaciones con respecto a los pasivos, relativos a la operación conjunta. Si una parte participa en una operación conjunta, pero no tiene el control conjunto de ésta, ni tiene derecho a los activos y obligaciones con respecto a los pasivos, relativos a esa operación conjunta, contabilizará su participación en la operación conjunta de acuerdo con las NIIF aplicables a esa participación.

Negocios conjuntos

- 24 Un participante en un negocio conjunto reconocerá su participación en un negocio conjunto como una inversión y contabilizará esa inversión utilizando el método de la participación de acuerdo con la NIC 28 *Inversiones en Asociadas y Negocios Conjuntos* a menos que la entidad esté exenta de aplicar el método de la participación tal como se especifica en esa norma.
- 25 Una parte que participa en un negocio conjunto, pero no tiene el control conjunto de éste, contabilizará su participación en el acuerdo según la NIIF 9 *Instrumentos Financieros*, a menos que tenga una influencia significativa sobre el negocio conjunto, en cuyo caso lo contabilizará de acuerdo con la NIC 28 (modificada en 2011).

Estados financieros separados

- 26 En sus estados financieros separados, un operador conjunto o participante en un negocio conjunto contabilizará su participación en:
- (a) una operación conjunta de acuerdo con los párrafos 20 a 22;
 - (b) un negocio conjunto de acuerdo con el párrafo 10 de la NIC 27 *Estados Financieros Separados*.
- 27 En sus estados financieros separados, una parte que participe en un acuerdo conjunto, pero no tenga el control conjunto sobre éste, contabilizará su participación en:
- (a) Una operación conjunta de acuerdo con el párrafo 23;
 - (b) un negocio conjunto de acuerdo con la NIIF 9, a menos que la entidad tenga influencia significativa sobre el negocio conjunto, en cuyo caso aplicará el párrafo 10 de la NIC 27 (modificada en 2011).

Apéndice A Definiciones de términos

Este Apéndice forma parte integrante de la NIF.

acuerdo conjunto	Un acuerdo por el cual dos o más partes tienen control conjunto.
control conjunto	El reparto del control contractualmente decidido de un acuerdo, que existe sólo cuando las decisiones sobre las actividades relevantes requieren el consentimiento unánime de las partes que comparten el control.
operación conjunta	Un acuerdo conjunto mediante el cual las partes que tienen control conjunto del acuerdo tienen derecho a los activos y obligaciones con respecto a los pasivos, relacionados con el acuerdo.
operador conjunto	Una parte de una operación conjunta que tiene control conjunto sobre ésta.
negocio conjunto	Un acuerdo conjunto mediante el cual las partes que tienen control conjunto del acuerdo tienen derecho a los activos netos de éste.
participante en un negocio conjunto	Una parte de un negocio conjunto que tiene control conjunto sobre éste.
parte de un acuerdo conjunto	Una entidad que participa en un acuerdo conjunto , independientemente de si esa entidad tiene control conjunto de dicho acuerdo.
vehículo separado	Una estructura financiera identificable de forma separada que incluye entidades legalmente separadas o entidades reconocidas por estatuto, independientemente de si esas entidades tienen personalidad legal.

Los siguientes términos se definen en la NIC 27 (modificada en 2011), NIC 28 (modificada en 2011) o en la NIF 10 *Estados Financieros Consolidados* y se utilizan en esta NIF con los significados especificados en esas NIF:

- control de una participada
- método de la participación
- poder
- derechos protectores
- actividades relevantes
- estados financieros separados
- influencia significativa (significant influence).

Apéndice B

Guía de Aplicación

Este Apéndice forma parte integrante de la NIIF. Describe la aplicación de los párrafos 1 a 27 y tiene el mismo valor normativo que las otras partes de la NIIF.

- B1 Los ejemplos de este apéndice reflejan situaciones hipotéticas. Aunque algunos aspectos de los ejemplos pueden darse en hechos y circunstancias de la realidad, al aplicar la NIIF 11 a situaciones reales se deben analizar las características de cada situación concreta en detalle.

Acuerdos conjuntos

Acuerdo contractual (párrafo 5)

- B2 Los acuerdos contractuales pueden ponerse de manifiesto de diversas formas. Un acuerdo contractual de cumplimiento obligatorio es, a menudo, pero no siempre, por escrito, habitualmente en forma de un contrato o conversaciones documentadas entre las partes. Los mecanismos estatutarios pueden también crear acuerdos de obligado cumplimiento, por sí mismos o conjuntamente con contratos entre las partes.
- B3 Cuando los acuerdos conjuntos se estructuran a través de un *vehículo separado* (véanse los párrafos B19 a B33), el acuerdo contractual, o algunos aspectos de éste, se incorporarán en algunos casos en los artículos, escritura constitutiva, o estatutos del vehículo separado.
- B4 El acuerdo contractual establece las cláusulas por las cuales las partes participan en la actividad que es el sujeto del acuerdo. El acuerdo contractual generalmente trata aspectos tales como:
- (a) El propósito, actividad y duración del acuerdo conjunto.
 - (b) La forma en que se nombran los miembros del consejo de administración, u órgano de gobierno equivalente, del acuerdo conjunto.
 - (c) El proceso de toma de decisiones: los temas que requieren decisiones de las partes, los derechos de voto de las partes y el nivel requerido de apoyo a esos temas. El proceso de toma de decisiones reflejado en el acuerdo contractual establece el control conjunto del acuerdo (véanse los párrafos B5 a B11).
 - (d) El capital u otras aportaciones requeridas a las partes.
 - (e) La forma en que las partes comparten los activos, pasivos, ingresos de actividades ordinarias, gastos o resultado del periodo, relativos al acuerdo conjunto.

Control conjunto (párrafos 7 a 13)

- B5 Al evaluar si una entidad tiene el control conjunto de un acuerdo, una entidad evaluará en primer lugar si todas las partes, o un grupo de las partes, controlan el acuerdo. La NIIF 10 define el control y se utilizará para determinar si todas las partes, o un grupo de las partes, están expuestas, o tienen derecho, a los rendimientos variables por su participación en el acuerdo y tienen la capacidad de influir en esos rendimientos mediante su poder sobre el acuerdo. Cuando todas las partes, o un grupo de las partes, consideradas de forma colectiva, son capaces de dirigir las actividades que afectan de forma significativa a los rendimientos del acuerdo (es decir, las actividades relevantes), las partes controlan el acuerdo colectivamente.
- B6 Tras concluir que todas las partes, o un grupo de las partes, controlan el acuerdo de forma colectiva, una entidad evaluará si tiene el control conjunto del acuerdo. Existe control conjunto solo cuando las decisiones sobre las actividades relevantes requieren el consentimiento unánime de las partes que de forma colectiva controlan el acuerdo. La evaluación de si el acuerdo es controlado de forma conjunta por todas las partes o por un grupo de éstas, o controlado por una de sus partes en solitario, puede requerir el juicio profesional.
- B7 En ocasiones, el proceso de toma de decisiones que se acuerda entre las partes en su acuerdo contractual de forma implícita conduce al control conjunto. Por ejemplo, supóngase que dos partes establecen un acuerdo en el que cada una tiene el 50 por ciento de los derechos de voto y el acuerdo contractual entre ellas especifica que se requiere al menos el 51 por ciento de los derechos de voto para tomar decisiones sobre las actividades relevantes. En este caso, las partes han acordado de forma implícita que tienen control conjunto del acuerdo porque las decisiones sobre las actividades relevantes no pueden tomarse sin que lo acuerden ambas partes.
- B8 En otras circunstancias, el acuerdo contractual requiere una proporción mínima de derechos de voto para tomar decisiones sobre las actividades relevantes. Cuando esa mínima proporción de derechos de voto requerida puede lograrse mediante más de una combinación de las partes que acuerden conjuntamente, ese acuerdo no es un acuerdo conjunto a menos que el acuerdo contractual especifique qué partes (o combinación de éstas) se requieren para acordar de forma unánime las decisiones sobre las actividades relevantes del acuerdo.

Ejemplos de aplicación

Ejemplo 1

Supóngase que tres partes establecen un acuerdo: A tiene el 50 por ciento de los derechos de voto del acuerdo, B tiene el 30 por ciento y C tiene el 20 por ciento. El acuerdo contractual entre A, B y C especifica que se requiere al menos el 75 por ciento de los derechos de voto para tomar decisiones sobre las actividades relevantes del acuerdo. Aun cuando A pueda bloquear cualquier decisión, no controla el acuerdo porque necesita el acuerdo de B. Las condiciones de su acuerdo contractual que requieren al menos el 75 por ciento de los derechos de voto para tomar decisiones sobre las actividades relevantes implica que A y B tienen el control conjunto del acuerdo porque las decisiones sobre las actividades relevantes del acuerdo no pueden tomarse sin que lo acuerden A y B.

Ejemplo 2

Supóngase un acuerdo que tiene tres partes: A tiene el 50 por ciento de los derechos de voto del acuerdo y B y C tienen el 25 por ciento cada uno. El acuerdo contractual entre A, B y C especifica que se requiere al menos el 75 por ciento de los derechos de voto para tomar decisiones sobre las actividades relevantes del acuerdo. Aun cuando A puede bloquear cualquier decisión, no controla el acuerdo porque necesita el acuerdo de B o de C. En este ejemplo A, B y C controlan de forma colectiva el acuerdo. Sin embargo, existe más de una combinación de las partes que puede acordar alcanzar el 75 por ciento de los derechos de voto (es decir, A y B o A y C). En esta situación, para ser un acuerdo conjunto el acuerdo contractual entre las partes necesitaría especificar qué combinación de las partes se requiere que estén de acuerdo de forma unánime para acordar decisiones sobre las actividades relevantes del acuerdo.

Ejemplo 3

Supóngase un acuerdo en el que A y B tiene cada uno el 35 por ciento de los derechos de voto del acuerdo estando el 30 por ciento restante ampliamente disperso. Las decisiones sobre las actividades relevantes requieren la aprobación por una mayoría de derechos de voto. A y B tienen control conjunto del acuerdo solo si el acuerdo contractual especifica que las decisiones sobre las actividades relevantes del acuerdo requieren que estén de acuerdo A y B.

B9 El requerimiento de consentimiento unánime significa que cualquier parte con control conjunto del acuerdo puede impedir que cualquier otra parte, o un grupo de otras partes, tomen decisiones unilaterales (sobre las actividades relevantes) sin su consentimiento. Si el requerimiento de consentimiento unánime se relaciona solo con decisiones que otorgan a una parte derechos protectores y no con decisiones sobre las actividades relevantes de un acuerdo, esa parte no es una con control conjunto del acuerdo.

NIIF 11

- B10 Un acuerdo contractual puede incluir cláusulas de resolución de disputas, tales como el arbitraje. Estas disposiciones pueden permitir que se tomen decisiones en ausencia de consentimiento unánime entre las partes que tienen control conjunto. La existencia de estas disposiciones no evita que el acuerdo esté controlado conjuntamente y, por consiguiente, que sea un acuerdo conjunto.

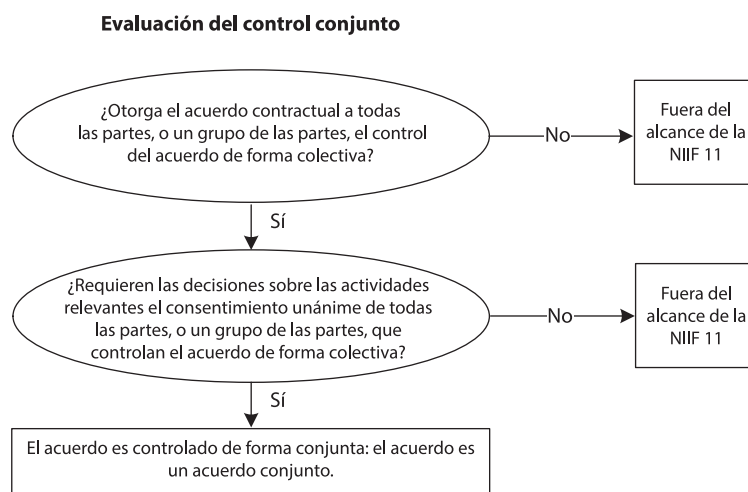

- B11 Cuando un acuerdo queda al margen del alcance de la NIIF 11, una entidad contabilizará su participación en dicho acuerdo según las NIIF correspondientes, tales como la NIIF 10, NIC 28 (modificada en 2011) o NIIF 9.

Tipos de acuerdo conjunto (párrafos 14 a 19)

- B12 Los acuerdos conjuntos se establecen para una variedad de propósitos (por ejemplo, como forma de que las partes compartan costos y riesgos, o para proporcionar a las partes acceso a nueva tecnología o nuevos mercados), y puede establecerse utilizando estructuras y formas legales diferentes.
- B13 Algunos acuerdos no requieren que la actividad sujeta al acuerdo se lleve a cabo en un vehículo separado. Sin embargo, otros acuerdos involucran la creación de un vehículo separado.
- B14 La clasificación de acuerdos conjuntos requerida por esta NIIF depende de los derechos y obligaciones de las partes que surgen del acuerdo en el curso normal de negocio. Esta NIIF clasifica los acuerdos conjuntos como operaciones conjuntas o negocios conjuntos. Cuando una entidad tiene derechos sobre los activos y obligaciones con respecto a los pasivos relativos al acuerdo, éste es una operación conjunta. Cuando una entidad tiene derechos sobre los activos netos del acuerdo, éste es un negocio conjunto. Los párrafos B16 a B33 establecen la evaluación que una entidad llevará a cabo para determinar si tiene una participación en una operación conjunta o en un negocio conjunto.

Clasificación de un acuerdo conjunto

- B15 Como se señalaba en el párrafo B14, la clasificación de los acuerdos conjuntos requiere que las partes evalúen los derechos y obligaciones que surgen del acuerdo. Cuando realice esa evaluación, una entidad considerará los siguientes elementos:
- (a) La estructura del acuerdo conjunto (véanse los párrafos B16 a B21).
 - (b) Si el acuerdo conjunto se estructura a través de un vehículo separado:
 - (i) la forma legal del vehículo separado (véanse los párrafos B22 a B24);
 - (ii) las condiciones del acuerdo contractual (véanse los párrafos B25 a B28); y
 - (iii) cuando proceda, otros factores y circunstancias (véanse los párrafos B29 a B33).

Estructura del acuerdo conjunto

Acuerdos conjuntos no estructurados a través de un vehículo separado

- B16 Un acuerdo conjunto que no está estructurado a través de un vehículo separado es una operación conjunta. En estos casos, el acuerdo contractual establece los derechos de las partes a los activos y las obligaciones con respecto a los pasivos relativos al acuerdo, y los derechos a los ingresos de actividades ordinarias y las obligaciones con respecto a los gastos que correspondan a las partes.
- B17 El acuerdo contractual a menudo describe la naturaleza de las actividades que están sujetas al acuerdo y la forma en que las partes pretenden llevar a cabo esas actividades conjuntamente. Por ejemplo, las partes de un acuerdo conjunto podrían acordar fabricar un producto conjuntamente, siendo cada parte responsable de una tarea específica y cada una utilizando sus propios activos e incurriendo en sus propios pasivos. El acuerdo contractual podría también especificar la forma en que los ingresos de actividades ordinarias y gastos que son comunes a las partes se van a compartir entre ellas. En tal caso, cada operador conjunto reconocerá en sus estados financieros los activos y pasivos utilizados para la tarea específica, y reconocerá su parte de los ingresos de actividades ordinarias y gastos según el acuerdo contractual.
- B18 En otros casos, las partes del acuerdo conjunto pueden acordar, por ejemplo compartir y operar un activo conjuntamente. En tal caso, el acuerdo contractual establecerá los derechos de las partes al activo que es operado conjuntamente, y la forma en que se comparten entre las partes el producto o ingresos de actividades ordinarias procedentes del activo y los costos de operación. Cada operador conjunto contabilizará su parte del activo conjunto y su parte acordada de los pasivos, y reconocerá su parte del producto, ingresos de actividades ordinarias y gastos según el acuerdo contractual.

Acuerdos conjuntos estructurados a través de un vehículo separado

- B19 Un acuerdo conjunto en el que los activos y pasivos relacionados con el acuerdo se mantienen en un vehículo separado puede ser un negocio conjunto o una operación conjunta.
- B20 Si una parte es un operador conjunto o un participante en un negocio conjunto dependerá de los derechos de las partes a los activos y de las obligaciones con respecto a los pasivos, relacionados con el acuerdo que se mantienen en el vehículo separado.
- B21 Como señalaba el párrafo B15, cuando las partes tienen estructurado un acuerdo conjunto en un vehículo separado, las partes necesitan evaluar si la forma legal del vehículo separado, las cláusulas del acuerdo contractual y, cuando corresponda, cualesquiera otros factores y circunstancias les otorgan:
- (a) derecho a los activos y obligaciones con respecto a los pasivos relativos al acuerdo (es decir, el acuerdo es una operación conjunta); o
 - (b) derecho a los activos netos del acuerdo (es decir, el acuerdo es un negocio conjunto).

Clasificación de un acuerdo conjunto: evaluación de los derechos y obligaciones de las partes que surgen del acuerdo

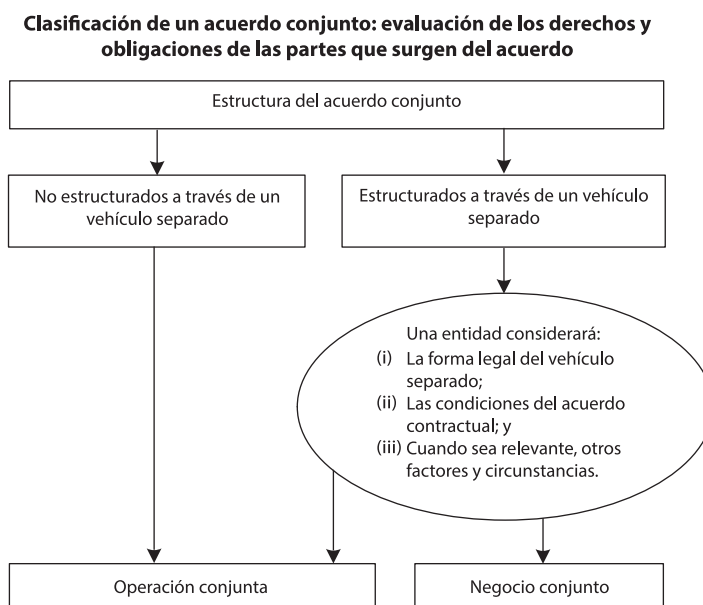

La forma legal del vehículo separado

- B22 La forma legal del vehículo separado es relevante al evaluar el tipo de acuerdo conjunto. La forma legal ayuda en la evaluación inicial de los derechos de las partes a los activos y de las obligaciones con respecto a los pasivos mantenidos en el vehículo separado, tales como si las partes tienen participaciones en los

activos mantenidos en el vehículo separado y si son responsables de los pasivos mantenidos en el vehículo separado.

- B23 Por ejemplo, las partes pueden llevar a cabo un acuerdo conjunto a través de un vehículo separado, cuya forma legal tenga como consecuencia que se considere éste en sí mismo (es decir los activos y pasivos mantenidos en el vehículo separado son activos y pasivos del vehículo separado y no de las partes). En tal caso la evaluación de los derechos y obligaciones concedidos a las partes por la forma legal del vehículo separado indica que el acuerdo es un negocio conjunto. Sin embargo, las cláusulas acordadas por las partes en su acuerdo contractual (véanse los párrafos B25 a B28) y, cuando corresponda, otros factores y circunstancias (véanse los párrafos B29 a B33) pueden invalidar la evaluación de los derechos y obligaciones concedidos a las partes por la forma legal del vehículo separado.
- B24 La evaluación de los derechos y obligaciones concedidos a las partes por la forma legal del vehículo separado es suficiente para concluir que el acuerdo es una operación conjunta solo si las partes llevan a cabo el acuerdo conjunto en un vehículo separado cuya forma legal no confiera separación entre las partes y el vehículo separado (es decir, los activos y pasivos mantenidos en el vehículo separado son de las partes).

Evaluación de las condiciones del acuerdo contractual

- B25 En numerosas ocasiones, los derechos y obligaciones acordados por las partes en sus acuerdos contractuales son coherentes, o no entran en conflicto, con los derechos y obligaciones concedidos a las partes por la forma legal del vehículo separado en el que se ha estructurado el acuerdo.
- B26 En otros casos, las partes utilizan el acuerdo contractual para cambiar el sentido o modificar los derechos y obligaciones concedidos por la forma legal del vehículo separado en el que se ha estructurado el acuerdo.

Ejemplo de aplicación

Ejemplo 4

Supóngase que dos partes estructuran un acuerdo conjunto en una entidad que es una sociedad por acciones. Cada parte tiene un 50 por ciento de la participación en la propiedad de la sociedad. La constitución en sociedad permite separar a la entidad de los propietarios y en consecuencia los activos y pasivos mantenidos en la entidad son activos y pasivos de la sociedad. En tal caso la evaluación de los derechos y obligaciones concedidos a las partes por la forma legal del vehículo separado indica que las partes tienen derecho a los activos netos del acuerdo.

Sin embargo, las partes modifican las características de la sociedad por acciones a través de su acuerdo contractual de forma que cada una tiene una participación en los activos de la entidad establecida legalmente y cada una es responsable de los pasivos de la entidad legalmente establecida en la proporción especificada. Estas modificaciones contractuales de las características de una sociedad por acciones pueden traer como consecuencia que un acuerdo sea una operación conjunta.

B27 La siguiente tabla compara las condiciones comunes en acuerdos contractuales entre partes de una operación conjunta y las condiciones comunes en acuerdos contractuales entre partes de un negocio conjunto. Los ejemplos de condiciones contractuales facilitados en la siguiente tabla no son exhaustivos.

Evaluación de las condiciones del acuerdo contractual		
	Operación conjunta	Negocio conjunto
Las condiciones del acuerdo contractual	El acuerdo contractual proporciona a las partes del acuerdo conjunto derecho a los activos y obligaciones con respecto a los pasivos relacionados con el acuerdo.	El acuerdo contractual proporciona a las partes del acuerdo conjunto derecho a los activos netos del acuerdo (es decir, es el vehículo separado, no las partes, quien tiene derecho a los activos y obligaciones con respecto a los pasivos, relacionados con el acuerdo).
Derecho a los activos	El acuerdo contractual establece que las partes del acuerdo conjunto comparten todos los intereses (por ejemplo, derechos, titularidad o propiedad) sobre los activos relacionados con el acuerdo en una proporción especificada (por ejemplo, en proporción a la participación en la propiedad de las partes en el acuerdo o en proporción a la actividad realizada a través del acuerdo que se les atribuye directamente).	El acuerdo contractual establece que los activos comprados en el acuerdo o adquiridos con posterioridad por el acuerdo conjunto son activos del acuerdo. Las partes no tienen participación (es decir, no tienen derechos, titularidad o propiedad) sobre los activos del acuerdo.

continúa...

...continuación

Evaluación de las condiciones del acuerdo contractual		
	Operación conjunta	Negocio conjunto
Obligaciones con respecto a los pasivos	El acuerdo contractual establece que las partes del acuerdo conjunto comparten todos los pasivos, obligaciones, costos y gastos en una proporción especificada (por ejemplo, en proporción a la participación en la propiedad de las partes en el acuerdo o en proporción a la actividad realizada a través del acuerdo que se les atribuye directamente).	El acuerdo contractual establece que el acuerdo conjunto es responsable de las deudas y obligaciones del acuerdo.
		El acuerdo contractual establece que las partes del acuerdo conjunto son responsables del acuerdo solo en la medida de sus inversiones respectivas en el acuerdo o de sus respectivas obligaciones a aportar el capital adicional o no pagado al acuerdo, o ambos.
	El acuerdo contractual establece que las partes del acuerdo conjunto son responsables de las demandas planteadas por terceros.	El acuerdo contractual señala que los acreedores del acuerdo conjunto no tienen derecho de recurso contra ninguna parte con respecto a deudas u obligaciones del acuerdo.

continúa...

...continuación

Evaluación de las condiciones del acuerdo contractual		
	Operación conjunta	Negocio conjunto
Ingresos de actividades ordinarias, gastos y resultado del periodo	<p>El acuerdo contractual establece la distribución de los ingresos de actividades ordinarias y gastos sobre la base del rendimiento relativo de cada parte en el acuerdo conjunto. Por ejemplo, el acuerdo contractual puede establecer que los ingresos de actividades ordinarias y gastos se distribuyen sobre la base de la capacidad que cada parte utiliza de la planta operada conjuntamente, que podría diferir de su participación en la propiedad del acuerdo conjunto. En otras ocasiones, las partes pueden tener acordado compartir el resultado del periodo relacionado con el acuerdo sobre la base de una proporción especificada, tal como la participación en la propiedad de la partes en el acuerdo. Esto no impediría al acuerdo ser una operación conjunta si las partes tienen derechos a los activos, y obligaciones con respecto a los pasivos, relacionados con el acuerdo.</p>	<p>El acuerdo contractual establece la participación de cada parte en el resultado del periodo relacionado con las actividades del acuerdo.</p>

continúa...

...continuación

Evaluación de las condiciones del acuerdo contractual		
	Operación conjunta	Negocio conjunto
Garantías	Normalmente, se requiere que las partes de los acuerdos conjuntos proporcionen garantías a terceros de que, por ejemplo, recibirán un servicio del acuerdo conjunto, o proporcionarán financiación a éste. La provisión de estas garantías, o el compromiso de las partes de proporcionarlas, no determina, por sí misma, que el acuerdo conjunto sea una operación conjunta. La característica que determina si el acuerdo conjunto es una operación conjunta o un negocio conjunto es si las partes tienen obligaciones con respecto a los pasivos relacionados con el acuerdo (para algunos de los cuales las partes pueden, o no, haber proporcionado una garantía).	

- B28 Cuando el acuerdo contractual especifica que las partes tienen derecho a los activos, y obligaciones con respecto a los pasivos, relacionados con el acuerdo, son partes de una operación conjunta y no necesitan considerar otros factores y circunstancias (párrafos B29 a B33) a efectos de clasificar el acuerdo conjunto.

Evaluación de otros factores y circunstancias

- B29 Cuando las cláusulas del acuerdo contractual no especifican que las partes tienen derecho a los activos y obligaciones con respecto a los pasivos, relacionados con el acuerdo, las partes considerarán otros factores y circunstancias para evaluar si el acuerdo es una operación conjunta o un negocio conjunto.
- B30 Un acuerdo conjunto puede estructurarse en un vehículo separado cuya forma legal confiere separación entre las partes y el vehículo separado. Las cláusulas contractuales acordadas entre las partes pueden no especificar los derechos de las partes a los activos y las obligaciones con respecto a los pasivos, no obstante, la consideración de otros factores y circunstancias puede conducir a que tal acuerdo sea clasificado como una operación conjunta. Este será el caso cuando otros factores y circunstancias otorguen a las partes derecho a los activos y obligaciones con respecto a los pasivos relacionados con el acuerdo.
- B31 Cuando las actividades de un acuerdo están diseñadas principalmente para proporcionar un producto a las partes, esto indica que las partes tienen derecho de forma sustancial a todos los beneficios económicos de los activos del acuerdo. Las partes de estos acuerdos a menudo aseguran su acceso a los productos proporcionados por el acuerdo impidiendo que el acuerdo venda el producto a terceros.

- B32 El efecto de un acuerdo con este diseño y propósito es que los pasivos incurridos por el acuerdo son, en esencia, satisfechos por los flujos de efectivo recibidos de las partes a través de sus compras del producto. Cuando las partes son sustancialmente las únicas fuentes de flujos de efectivo que contribuyen a la continuidad de las operaciones del acuerdo, esto indica que las partes tienen una obligación con respecto a los pasivos relacionados con el acuerdo.

Ejemplo de aplicación

Ejemplo 5

Supóngase que dos partes estructuran un acuerdo conjunto en una sociedad por acciones (entidad C) en la que cada parte tiene un 50 por ciento de participación en la propiedad. El propósito del acuerdo es elaborar materiales requeridos por las partes para sus propios procesos individuales de fabricación. El acuerdo asegura que las partes operan la instalación que produce los materiales con las especificaciones de cantidad y calidad señaladas por las partes.

La forma legal de la entidad C (una sociedad por acciones) a través de la cual se realizan inicialmente las actividades indica que los activos y pasivos mantenidos en la entidad C son activos y pasivos de ésta. El acuerdo contractual entre las partes no especifica que las partes tengan derecho a los activos u obligaciones con respecto a los pasivos de la entidad C. Por consiguiente, la forma legal de la entidad C y las cláusulas del acuerdo contractual indican que el acuerdo es un negocio conjunto.

Sin embargo, las partes también considerarán los siguientes aspectos del acuerdo:

- Las partes acordaron comprar todo el producto elaborado por la entidad C en una proporción de 50:50. La entidad C no puede vender ningún producto a terceros, a menos que lo aprueben las dos partes del acuerdo. Puesto que el propósito del acuerdo es proporcionar a las partes el producto que requieran, es de esperar que tales ventas a terceros sean poco frecuentes y no significativas.
- El precio del producto vendido a las partes se establece por ambas partes a un nivel diseñado para cubrir costos de producción y gastos administrativos incurridos por la entidad C. Sobre la base de este modelo operativo, se pretende que el acuerdo opere a nivel de punto de equilibrio.

continúa...

...continuación

Ejemplo de aplicación

Dada la situación anterior, los siguientes factores y circunstancias son relevantes:

- La obligación de las partes de comprar todos los productos elaborados por la entidad C refleja la dependencia exclusiva de ésta con respecto a las partes para la generación de flujos de efectivo y, por ello, las partes tienen la obligación de financiar la liquidación de los pasivos de la entidad C.
- El hecho de que las partes tengan derechos sobre todo el producto elaborado por la entidad C significa que las partes están consumiendo, y por ello, tienen derecho a todos los beneficios económicos de los activos de la entidad C.

Estos hechos y circunstancias indican que el acuerdo es una operación conjunta. La conclusión sobre la clasificación del acuerdo conjunto en estas circunstancias no cambiaría si, en lugar de utilizar las partes ellas mismas su parte del producto en un proceso de fabricación posterior, las partes vendieran su parte del producto a terceros.

Si las partes cambiaran las cláusulas del acuerdo contractual de forma que dicho acuerdo fuera capaz de vender el producto a terceros, esto daría lugar a que la entidad C asumiera la demanda, inventario y riesgos de crédito. En ese escenario, este cambio en los hechos y circunstancias requeriría la nueva evaluación de la clasificación del acuerdo conjunto. Estos hechos y circunstancias indicarían que el acuerdo es un negocio conjunto.

B33 El siguiente diagrama refleja la evaluación que una entidad sigue para clasificar un acuerdo cuando el acuerdo conjunto se estructura a través de un vehículo separado:

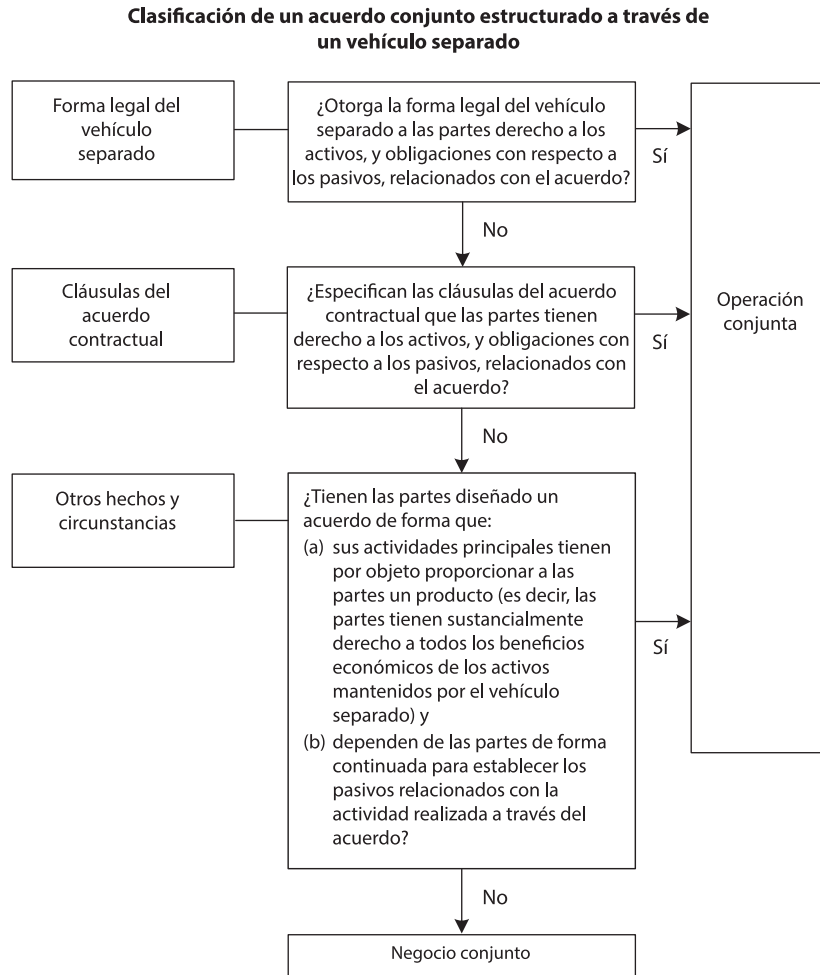

Estados financieros de las partes de un acuerdo conjunto (párrafos 21A a 22)

Contabilización de adquisiciones de participaciones en operaciones conjuntas

B33A Cuando una entidad adquiere una participación en una operación conjunta en la que la actividad de dicha operación conjunta constituye un negocio, tal como se define en la NIIF 3, ella aplicará, en la medida de su participación, de acuerdo con el párrafo 20, todos los principios de contabilización de las combinaciones de negocios de la NIIF 3 y otras NIIF, que no entren en conflicto con las guías de esta NIIF y revelará la información que se requiera

en dichas NIIF en relación con las combinaciones de negocios. Los principios sobre la contabilización de las combinaciones de negocios que no entran en conflicto con las guías de esta NIIF incluyen pero no se limitan a:

- (a) la medición de los activos y pasivos identificables a valor razonable, que no sean partidas para las que se prevén excepciones en la NIIF 3 y otras NIIF;
- (b) el reconocimiento de los costos relacionados con la adquisición como gastos en los periodos en los que se incurre en dichos costos y se reciben los servicios, con la excepción de los costos de emisión de deuda o de títulos de patrimonio que se reconocen de acuerdo con la NIC 32 *Instrumentos Financieros: Presentación* y la NIIF 9;¹
- (c) el reconocimiento de los activos por impuestos diferidos y pasivos por impuestos diferidos que surgen del reconocimiento inicial de activos o pasivos, excepto los pasivos por impuestos diferidos que surgen del reconocimiento inicial de la plusvalía, tal como se requiere por la NIIF 3 y por la NIC 12 *Impuestos a las Ganancias* para combinaciones de negocios;
- (d) el reconocimiento como plusvalía del exceso de la contraprestación transferida sobre el neto de los importes en la fecha de adquisición de los activos adquiridos y pasivos asumidos identificables, si los hubiera; y
- (e) la comprobación, al menos anualmente, del deterioro de valor de una unidad generadora de efectivo a la que se le ha asignado plusvalía, y siempre que haya algún indicio de que el valor de la unidad pudiera estar deteriorado, tal como requiere la NIC 36 *Deterioro del Valor de los Activos* para la plusvalía adquirida en una combinación de negocios.

B33B Los párrafos 21A y B33A también se aplican a la formación de una operación conjunta si, y solo si, en el momento de su formación se aporta a la operación conjunta un negocio existente, tal como se define en la NIIF 3, por una de las partes que participa en la operación conjunta. Sin embargo, dichos párrafos no se aplican a la formación de una operación conjunta si todas las partes que participan en dicha operación conjunta solo aportan, en el momento de su formación, activos o grupos de activos que no constituyen negocios.

B33C Un operador conjunto puede incrementar su participación en una operación conjunta cuya actividad constituye un negocio, tal como se define en la NIIF 3, mediante la adquisición de una participación adicional en la mencionada operación conjunta. En estos casos, las participaciones anteriormente poseídas en la operación conjunta no se miden nuevamente si el operador conjunto conserva el control conjunto.

¹ Si una entidad aplica estas modificaciones pero no aplica todavía la NIIF 9, la referencia en estas modificaciones a la NIIF 9 deberá interpretarse como una referencia a la NIC 39 *Instrumentos Financieros: Reconocimiento y Medición*.

NIIF 11

- B33CA Una parte que participa en una operación conjunta, pero no tiene su control conjunto, puede obtener el control conjunto de la operación conjunta cuya actividad constituye un negocio, tal como se define en la NIIF 3. En estos casos, las participaciones anteriormente poseídas en la operación conjunta no se miden nuevamente.
- B33D Los párrafos 21A y B33A a B33C no se aplican en la adquisición de una participación en una operación conjunta cuando las partes que comparten el control conjunto, incluyendo la entidad que adquiere la participación en la operación conjunta, se encuentran bajo el control común de la misma controladora última antes y después de la adquisición, y ese control no es transitorio.

Contabilidad de las ventas o aportaciones de activos a una operación conjunta

- B34 Cuando una entidad realiza una transacción con una operación conjunta en la que es un operador conjunto, tal como una venta o aportación de activos, está realizando la transacción con las otras partes de la operación conjunta y, como tal, el operador conjunto reconocerá ganancias y pérdidas procedentes de esta transacción solo en la medida de las participaciones de las otras partes en la operación conjunta.
- B35 Cuando estas transacciones proporcionen evidencia de una reducción en el valor neto realizable de los activos a ser vendidos o aportados a la operación conjunta, o de un deterioro de valor de esos activos, esas pérdidas se reconocerán totalmente por el operador conjunto.

Contabilización de compras de activos procedentes de una operación conjunta

- B36 Cuando una entidad realiza una transacción con una operación conjunta en la que es un operador conjunto, tal como una compra de activos, no reconocerá su participación en las ganancias y pérdidas hasta que revenda esos activos a un tercero.
- B37 Cuando estas transacciones proporcionen evidencia de una reducción en el valor neto realizable de los activos a ser comprados o de un deterioro de valor de esos activos, el operador conjunto reconocerá su participación en esas pérdidas.

Apéndice C

Fecha de vigencia, transición y derogación de otras NIIF

Este apéndice forma parte integrante de la NIIF y tiene el mismo carácter normativo que las otras partes de la NIIF.

Fecha de vigencia

- C1 Una entidad aplicará esta NIIF en los periodos anuales que comiencen a partir del 1 de enero de 2013. Se permite su aplicación anticipada. Si una entidad aplica esta NIIF de forma anticipada, revelará ese hecho y aplicará al mismo tiempo la NIIF 10, NIIF 12 *Información a Revelar sobre Participaciones en Otras Entidades*, NIC 27 (modificada en 2011) y NIC 28 (modificada en 2011).
- C1A *El documento Estados Financieros Consolidados, Acuerdos Conjuntos e Información a Revelar sobre Participaciones en Otras Entidades: La Guía de Transición* (Modificaciones a las NIIF 10, NIIF 11 y NIIF 12), emitido en junio de 2012, modificó los párrafos C2 a C5, C7 a C10 y C12 y añadió los párrafos C1B y C12A a C12B. Una entidad aplicará esas modificaciones a periodos anuales que comiencen a partir del 1 de enero de 2013. Si una entidad aplica la NIIF 11 para un periodo anterior, aplicará las modificaciones para ese mismo periodo.
- C1AA *Contabilización de Adquisiciones de Participaciones en Operaciones Conjuntas* (Modificaciones a la NIIF 11), emitida en mayo de 2014, modificó el encabezamiento después del párrafo B33 y añadió los párrafos 21A, B33A a B33D y C14A y sus encabezamientos relacionados. Una entidad aplicará esas modificaciones de forma prospectiva a los periodos anuales que comiencen a partir del 1 de enero de 2016. Se permite su aplicación anticipada. Si una entidad aplica esas modificaciones en un periodo que comience con anterioridad, revelará este hecho.
- C1AB *Mejoras Anuales a las Normas NIIF, Ciclo 2015-2017*, emitida en diciembre de 2017, añadió el párrafo B33CA. Una entidad aplicará esas modificaciones a las transacciones en las que obtenga el control conjunto a partir del primer periodo anual sobre el que se informa que comience desde el 1 de enero de 2019. Se permite su aplicación anticipada. Si una entidad aplicase las modificaciones en un periodo que comience con anterioridad, revelará ese hecho.

Transición

- C1B A pesar de los requerimientos del párrafo 28 de la NIC 8 *Políticas Contables, Cambios en las Estimaciones Contables y Errores*, cuando se aplica por primera vez esta NIIF, una entidad necesita presentar únicamente la información cuantitativa requerida por el párrafo 28(f) de la NIC 8 para el periodo anual inmediato que precede al primer periodo anual al que se aplique la NIIF 11 (el “periodo inmediato anterior”). Una entidad puede también presentar esta información para el periodo presente o para periodos comparativos anteriores, pero no se requiere que lo haga.

Negocios conjuntos-transición de la consolidación proporcional al método de la participación

- C2 Cuando una entidad cambie de la consolidación proporcional al método de la participación, reconocerá su inversión en el negocio conjunto como ocurrido al comienzo del periodo inmediato anterior. Esa inversión inicial se medirá como la acumulación de los importes en libros de los activos y pasivos que la entidad haya consolidado proporcionalmente con anterioridad, incluyendo la plusvalía que surja de la adquisición. Si la plusvalía pertenecía con anterioridad a una unidad generadora de efectivo más grande, o a un grupo de unidades generadoras de efectivo, la entidad asignará la plusvalía al negocio conjunto sobre la base de los importes en libros relacionados con el negocio conjunto y la unidad generadora de efectivo o grupo de unidades generadoras de efectivo a las que pertenecía.
- C3 El saldo de apertura de la inversión determinado de acuerdo con el párrafo C2 se considerará como el costo atribuido de la inversión en el reconocimiento inicial. Una entidad aplicará los párrafos 40 a 43 de la NIC 28 (modificada en 2011) al saldo de apertura de la inversión para evaluar si la inversión tiene deteriorado su valor y reconocerá la pérdida por deterioro de valor como un ajuste en las ganancias acumuladas al comienzo del periodo inmediato anterior. La excepción en el reconocimiento inicial de los párrafos 15 y 24 de la NIC 12 *Impuestos a las Ganancias* no se aplicará cuando la entidad reconozca una inversión en un negocio conjunto, procedente de la aplicación de los requerimientos de transición para los negocios conjuntos, que había sido consolidada anteriormente de forma proporcional.
- C4 Si el agregado de todos los activos y pasivos anteriormente consolidados proporcionalmente da lugar a un activo neto negativo, una entidad evaluará si tiene obligaciones legales o implícitas en relación con el activo neto negativo y, si es así, la entidad reconocerá el pasivo que corresponda. Si la entidad concluye que no tiene obligaciones legales o implícitas en relación con activos netos negativos, no reconocerá el pasivo que corresponda pero ajustará las ganancias acumuladas al comienzo del primer periodo presentado. La entidad revelará este hecho, junto con la parte acumulada no reconocida de pérdidas de sus negocios conjuntos al comienzo del primer periodo presentado periodo inmediato anterior y en la fecha en que se aplique esta NIIF por primera vez.
- C5 Una entidad revelará de forma desglosada los activos y pasivos que se han agregado en la partida única del saldo de inversión al comienzo del periodo inmediato anterior. Esa información a revelar se elaborará de forma agregada para todos los negocios conjuntos a los que una entidad aplique los requerimientos en la transición a los que se refieren los párrafos C2 a C6.
- C6 Tras el reconocimiento inicial, una entidad contabilizará sus inversiones en el negocio conjunto utilizando el método de la participación de acuerdo con la NIC 28 (modificada en 2011).

Operaciones conjuntas-transición del método de la participación a la contabilización de activos y pasivos

- C7 Cuando una entidad cambie del método de la participación a la contabilización de los activos y pasivos con respecto a su participación en una operación conjunta, dará de baja en cuentas, al comienzo del primer periodo presentado periodo inmediato anterior, la inversión que estaba contabilizada anteriormente utilizando el método de la participación y cualesquiera otras partidas que formaban parte de los activos netos de la entidad en el acuerdo según el párrafo 38 de la NIC 28 (modificada en 2011), y reconocerá su parte en cada uno de los activos y pasivos con respecto a su participación en la operación conjunta, incluyendo la plusvalía que pudo haber formado parte del importe en libros de la inversión.
- C8 Una entidad determinará su participación en los activos y pasivos relacionados con la operación conjunta sobre la base de sus derechos y obligaciones en una proporción especificada según el acuerdo contractual. Una entidad medirá los importes en libros iniciales de los activos y pasivos desagregándolos del importe en libros de la inversión al comienzo del primer periodo presentado sobre la base de la información utilizada por la entidad al aplicar el método de la participación.
- C9 Cualquier diferencia que surja de la inversión anteriormente contabilizada utilizando el método de la participación junto con cualesquiera otras partidas que formaban parte de la inversión neta de la entidad en el acuerdo según el párrafo 38 de la NIC 28 (modificada en 2011), y el importe neto de los activos y pasivos reconocidos, incluyendo la plusvalía, se:
- (a) Compensará contra la plusvalía relacionada con la inversión con cualquier diferencia restante ajustada contra ganancias acumuladas al comienzo del primer periodo presentado, si el importe neto de los activos y pasivos reconocidos, incluyendo la plusvalía, es mayor que la inversión dada de baja en cuentas (y cualesquiera otras partidas que formaban parte de la inversión neta de la entidad).
 - (b) Ajustará contra las ganancias acumuladas al comienzo del primer periodo presentado, si el importe neto de los activos y pasivos reconocidos, incluyendo la plusvalía, es menor que la inversión dada de baja en cuentas (y cualesquiera otras partidas que formaban parte de la inversión neta de la entidad).
- C10 Una entidad que cambie del método de la participación a la contabilidad de los activos y pasivos proporcionará una conciliación entre la inversión dada de baja en cuentas, y los activos y pasivos reconocidos, junto con cualquier diferencia restante ajustada contra las ganancias acumuladas, al comienzo del primer periodo presentado.
- C11 La excepción en el reconocimiento inicial de los párrafos 15 y 24 de la NIC 12 no se aplicará cuando la entidad reconozca los activos y pasivos relacionados con su participación en una operación conjunta.

Disposiciones transitorias en los estados financieros separados de una entidad

- C12 Una entidad que, de acuerdo con el párrafo 10 de la NIC 27, estuviera anteriormente contabilizando en sus estados financieros separados su participación en una operación conjunta como una inversión al costo o de acuerdo con la NIIF 9:
- (a) Dará de baja en cuentas la inversión y reconocerá los activos y pasivos con respecto a su participación en la operación conjunta por los importes determinados de acuerdo con los párrafos C7 a C9.
 - (b) Proporcionará una conciliación entre la inversión dada de baja en cuentas y los activos y pasivos reconocidos, junto con cualquier diferencia restante ajustada en las ganancias acumuladas, al comienzo del periodo inmediato anterior.
- C13 La excepción en el reconocimiento inicial de los párrafos 15 y 24 de la NIC 12 no se aplicará cuando la entidad reconozca los activos y pasivos relacionados con su participación en una operación conjunta en sus estados financieros separados procedentes de la aplicación de los requerimientos de transición para operaciones conjuntas referidos en el párrafo C12.

Referencias al “periodo inmediato anterior”

- C13A A pesar de las referencias al “periodo inmediato anterior” en los párrafos C2 a C12, una entidad puede presentar también información comparativa ajustada para los periodos presentados con anterioridad, pero no se requiere que lo haga. Si una entidad presenta información comparativa ajustada para periodos anteriores, todas las referencias al “periodo inmediato anterior” en los párrafos C2 a C12 se interpretarán como “el primer periodo comparativo ajustado presentado”.
- C13B Si una entidad presenta información comparativa no ajustada sobre periodos anteriores, identificará con claridad la información que no ha sido ajustada, señalará que ha sido preparada con un fundamento diferente, y explicará ese fundamento.

Referencias a la NIIF 9

- C14 Si una entidad aplica esta NIIF pero no aplica todavía la NIIF 9, cualquier referencia a la NIIF 9 deberá interpretarse como una referencia a la NIC 39 *Instrumentos Financieros: Reconocimiento y Medición*.

Contabilización de adquisiciones de participaciones en operaciones conjuntas

- C14A *Contabilización de Adquisiciones de Participaciones en Operaciones Conjuntas* (Modificaciones a la NIIF 11), emitida en mayo de 2014, modificó el encabezamiento después del párrafo B33 y añadió los párrafos 21A, B33A a B33D y C1AA y sus encabezamientos relacionados. Una entidad aplicará esas modificaciones de forma prospectiva para las adquisiciones de participaciones en operaciones conjuntas cuya actividad constituye un negocio, tal como se

define en la NIIF 3, para las adquisiciones que tengan lugar desde el comienzo del primer periodo en que aplique dichas modificaciones. Por consiguiente, los importes reconocidos para adquisiciones de participaciones en operaciones conjuntas que hayan tenido lugar en periodos anteriores no se ajustarán.

Derogación de otras NIIF

- C15 Esta Norma sustituye a las siguientes NIIF:
- (a) NIC 31 *Participaciones en Negocios Conjuntos*; y
 - (b) SIC-13 *Entidades Controladas Conjuntamente – Aportaciones No Monetarias de los Participantes*.

NIIF 11

Apéndice D

Modificaciones a otras NIIF

Este apéndice establece las modificaciones a otras NIIF que son consecuencia de la emisión por el Consejo de la NIIF 11. Una entidad aplicará esas modificaciones a periodos anuales que comiencen a partir del 1 de enero de 2013. Si una entidad aplica la NIIF 11 para un periodo anterior, aplicará las modificaciones para ese mismo periodo. En los párrafos modificados, el texto nuevo está subrayado y el texto eliminado se ha tachado.

* * * * *

Las modificaciones contenidas en este apéndice cuando se emitió esta NIIF en 2011 se han incorporado a las NIIF pertinentes publicadas en este volumen.

NIIF 11

Aprobación por el Consejo del documento *Estados Financieros Consolidados, Acuerdos Conjuntos e Información a Revelar sobre Participaciones en Otras Entidades: Guía de Transición* (Modificaciones a las NIIF 10, NIIF 11 y NIIF 12) emitido en junio de 2012

El documento Estados Financieros Consolidados, Acuerdos Conjuntos e Información a Revelar sobre Participaciones en Otras Entidades: Guía de Transición (Modificaciones a las NIIF 10, NIIF 11 y NIIF 12) se aprobó para su emisión por los catorce miembros del Consejo de Normas Internacionales de Contabilidad.

Hans Hoogervorst	Presidente
Ian Mackintosh	Vicepresidente
Stephen Cooper	
Philippe Danjou	
Jan Engström	
Patrick Finnegan	
Amaro Luiz de Oliveira Gomes	
Prabhakar Kalavacherla	
Patricia McConnell	
Takatsugu Ochi	
Paul Pacter	
Darrel Scott	
John T Smith	
Wei-Guo Zhang	

**Aprobación por el Consejo de la Contabilización de
Adquisiciones de Participaciones en Operaciones Conjuntas
(Modificaciones a la NIIF 11) emitido en mayo de 2014**

Contabilización de Adquisiciones de Participaciones en Operaciones Conjuntas fue aprobada para su emisión por los dieciséis miembros del Consejo de Normas Internacionales de Contabilidad.

Hans Hoogervorst	Presidente
Ian Mackintosh	Vicepresidente
Stephen Cooper	
Philippe Danjou	
Martin Edelmann	
Jan Engström	
Patrick Finnegan	
Amaro Luiz de Oliveira Gomes	
Gary Kabureck	
Suzanne Lloyd	
Patricia McConnell	
Takatsugu Ochi	
Darrel Scott	
Chungwoo Suh	
Mary Tokar	
Wei-Guo Zhang	

NIIF 12

Información a Revelar sobre Participaciones en Otras Entidades

En mayo de 2011 el Consejo de Normas Internacionales de Contabilidad emitió la NIIF 12 *Información a Revelar sobre Participaciones en Otras Entidades*. La NIIF 12 sustituyó los requerimientos de información a revelar de la NIC 27 *Estados Financieros Consolidados y Separados*, NIC 28 *Inversiones en Asociadas* y NIC 31 *Participaciones en Negocios Conjuntos*.

En junio de 2012, la NIIF 12 fue modificada por *Estados Financieros Consolidados, Acuerdos Conjuntos e Información a Revelar sobre Participaciones en Otras Entidades: Guía de Transición* (Modificaciones a las NIIF 10, NIIF 11 y NIIF 12). Estas modificaciones proporcionaron una exención de transición adicional en la NIIF 12, limitando el requerimiento de presentar información comparativa ajustada solo para el periodo anual que precede de forma inmediata al primer periodo en que se aplica la NIIF 12. Además, en el caso de la información a revelar relacionada con entidades estructuradas no consolidadas, las modificaciones eliminaban el requerimiento de presentar información comparativa para periodos anteriores a los que se aplique por primera vez la NIIF 12.

En octubre de 2012 *Entidades de Inversión* (Modificaciones a las NIIF 10, NIIF 12 y NIC 27) introdujo nuevos requerimientos de revelar información para las entidades de inversión que, de acuerdo con la NIIF 10 *Estados Financieros Consolidados* miden sus subsidiarias al valor razonable con cambios en resultados en lugar de consolidarlas.

Otras Normas han realizado modificaciones consecuentes menores a la NIIF 12, incluyendo *Entidades de Inversión: Aplicación de la Exención de Consolidación* (Modificaciones a las NIIF 10, NIIF 12 y NIC 28) (emitida en diciembre de 2014), *Mejoras Anuales a las Normas NIIF®*, *Ciclo 2014-2016* (emitido en diciembre de 2016) y *Modificaciones a las Referencias al Marco Conceptual en las Normas NIIF* (emitido en marzo de 2018).

ÍNDICE

desde el párrafo

NORMA INTERNACIONAL DE INFORMACIÓN FINANCIERA 12	
INFORMACIÓN A REVELAR SOBRE PARTICIPACIONES EN OTRAS ENTIDADES	
OBJETIVO	1
Cumplimiento del objetivo	2
ALCANCE	5
JUICIOS Y SUPUESTOS SIGNIFICATIVOS	7
Estatus de la entidad de inversión	9A
PARTICIPACIONES EN SUBSIDIARIAS	10
Participación que las participaciones no controladoras tienen en las actividades y flujos de efectivo del grupo	12
La naturaleza y alcance de restricciones significativas	13
Naturaleza de los riesgos asociados con las participaciones de una entidad en las entidades estructuradas consolidadas	14
Consecuencias de cambios en la participación en la propiedad de una controladora en una subsidiaria que no den lugar a una pérdida de control	18
Consecuencias de la pérdida de control de una subsidiaria durante el período sobre el que se informa	19
PARTICIPACIONES EN SUBSIDIARIAS NO CONSOLIDADAS (ENTIDADES DE INVERSIÓN)	19A
PARTICIPACIONES EN ACUERDOS CONJUNTOS Y ASOCIADAS	20
Naturaleza, alcance y efectos financieros de las participaciones de la entidad en acuerdos conjuntos y asociadas	21
Riesgos asociados con las participaciones de una entidad en negocios conjuntos o asociadas	23
PARTICIPACIONES EN ENTIDADES ESTRUCTURADAS NO CONSOLIDADAS	24
Naturaleza de las participaciones	26
Naturaleza de los riesgos	29
APÉNDICES	
A Definiciones de términos	
B Guía de aplicación	
C Fecha de vigencia y transición	
D Modificaciones a otras NIIF	
APROBACIÓN POR EL CONSEJO DE LA NIIF 12 EMITIDA EN MAYO DE 2011	
APROBACIÓN POR EL CONSEJO DE LAS MODIFICACIONES A LA NIIF 12:	
<i>El documento Estados Financieros Consolidados, Acuerdos Conjuntos e Información a Revelar sobre Participaciones en Otras Entidades: Guía de Transición (Modificaciones a las NIIF 10, NIIF 11 y NIIF 12) emitido en junio de 2012</i>	

continúa...

...continuación

**Entidades de Inversión (Modificaciones a las NIIF 10, NIIF 12 y NIC 27)
emitida en octubre de 2012**

**Entidades de Inversión: Aplicación de la Excepción de Consolidación
(Modificaciones a las NIIF 10, NIIF 12 y NIC 28), emitida en diciembre de
2014**

CON RESPECTO A LOS FUNDAMENTOS DE LAS CONCLUSIONES, VÉASE LA PARTE C
DE ESTA EDICIÓN

FUNDAMENTOS DE LAS CONCLUSIONES

NIIF 12

La *Norma Internacional de Información Financiera 12 Información a Revelar sobre Participaciones en Otras Entidades* (NIIF 12) está contenida en los párrafos 1 a 31 y en los Apéndices A a D. Todos los párrafos tienen igual valor normativo. Los párrafos en letra **negrita** establecen los principales principios. Las definiciones de términos del Apéndice A están en *cursiva* la primera vez que aparecen en la NIIF. Las definiciones de otros términos están contenidas en el Glosario de las Normas Internacionales de Información Financiera. La NIIF 12 debe ser entendida en el contexto de su objetivo y de los Fundamentos de las Conclusiones, del *Prólogo a las Normas NIIF* y del *Marco Conceptual para la Información Financiera*. La *NIC 8 Políticas Contables, Cambios en las Estimaciones Contables y Errores* proporciona una base para seleccionar y aplicar las políticas contables en ausencia de guías explícitas.

Norma Internacional de Información Financiera 12

Información a Revelar sobre Participaciones en Otras Entidades

Objetivo

- 1 El objetivo de esta NIIF es requerir que una entidad revele información que permita a los usuarios de sus estados financieros evaluar:
- (a) la naturaleza de sus participaciones en otras entidades y los riesgos asociados con estas; y
 - (b) los efectos de esas participaciones en su situación financiera, rendimiento financiero y flujos de efectivo.

Cumplimiento del objetivo

- 2 Para cumplir el objetivo del párrafo 1, una entidad revelará:
- (a) los juicios significativos y suposiciones realizados para determinar:
 - (i) la naturaleza de su participación en otra entidad o acuerdo;
 - (ii) el tipo de acuerdo conjunto en el que tiene una participación (párrafos 7 a 9);
 - (iii) que cumple la definición de una entidad de inversión, si es aplicable (párrafo 9A); y
 - (b) información sobre su participación en:
 - (i) subsidiarias (párrafos 10 a 19);
 - (ii) los acuerdos conjuntos y las asociadas (párrafos 20 a 23); y
 - (iii) *entidades estructuradas* que no están controladas por la entidad (entidades estructuradas no consolidadas) (párrafos 24 a 31).
- 3 Si la información a revelar requerida por esta NIIF, junto con la requerida por otras NIIF, no cumple el objetivo del párrafo 1, una entidad revelará cualquier otra información adicional que sea necesaria para cumplir con ese objetivo.
- 4 Una entidad considerará el nivel de detalle necesario para satisfacer el objetivo de información a revelar y cuánto énfasis poner en cada uno de los requerimientos de esta NIIF. Acumulará o desglosará información a revelar de forma que la utilidad de la información no se obstaculice por la inclusión de un gran volumen de detalles insignificantes o la agrupación de partidas que tengan diferentes características (véanse los párrafos B2 a B6).

Alcance

- 5 Esta NIIF se aplicará por una entidad que tiene una participación en las siguientes entidades:
- (a) subsidiarias

NIIF 12

- (b) acuerdos conjuntos (es decir, operaciones conjuntas o negocios conjuntos)
- (c) asociadas
- (d) no consolidadas.

5A Excepto por lo descrito en el párrafo B17, los requerimientos de esta NIIF se aplican a las participaciones de una entidad enumeradas en el párrafo 5 que están clasificadas (o incluidas en un grupo para su disposición que está clasificado) como mantenidas para la venta u operaciones discontinuadas de acuerdo con la NIIF 5 *Activos No Corrientes Mantenidos para la Venta y Operaciones Discontinuadas*.

6 Esta NIIF no se aplicará a:

- (a) Los planes de beneficios post-empleo u otros planes de beneficios a largo plazo a los empleados a los que se aplica la NIC 19 *Beneficios a los Empleados*.
- (b) Los estados financieros separados de una entidad a la que se aplica la NIC 27 *Estados Financieros Separados*. Sin embargo:
 - (i) si una entidad tiene participaciones en entidades estructuradas no consolidadas y elabora estados financieros separados como sus únicos estados financieros, aplicará los requerimientos de los párrafos 24 a 31 al preparar esos estados financieros separados.
 - (ii) Una entidad de inversión que prepara estados financieros en los que todas sus subsidiarias se miden al valor razonable con cambios en resultados de acuerdo con el párrafo 31 de la NIIF 10 presentará la información a revelar relativa a entidades de inversión requerida por esta NIIF.
- (c) Una participación mantenida por una entidad que participa en un acuerdo conjunto pero no tiene control conjunto de éste a menos que esa participación dé lugar a una influencia significativa sobre el acuerdo o sea una participación en una entidad estructurada.
- (d) Una participación en otra entidad que se contabilice de acuerdo con la NIIF 9 *Instrumentos Financieros*. Sin embargo, una entidad aplicará esta NIIF:
 - (i) cuando esa participación lo sea en una asociada o un negocio conjunto que, de acuerdo con la NIC 28 *Inversiones en Asociadas y Negocios Conjuntos*, se mida al valor razonable con cambios en resultados; o
 - (ii) cuando esa participación sea en una entidad estructurada no consolidada.

Juicios y supuestos significativos

- 7 Una entidad revelará información sobre los juicios y supuestos significativos realizados (y cambios en esos juicios y supuestos) para determinar:
- (a) que tiene el control de otra entidad, es decir, una participada como se describe en los párrafos 5 y 6 de la NIIF 10 *Estados Financieros Consolidados*;
 - (b) que tiene el control conjunto de un acuerdo o influencia significativa sobre otra entidad; y
 - (c) el tipo de acuerdo conjunto (es decir, operación conjunta o negocio conjunto) cuando el acuerdo ha sido estructurado a través de un vehículo separado.
- 8 Los juicios y supuestos significativos revelados de acuerdo con el párrafo 7 incluyen los realizados por la entidad cuando los cambios en hechos y circunstancias son tales que la conclusión sobre si tiene control, control conjunto o influencia significativa cambia durante el periodo sobre el que se informa.
- 9 Para cumplir con el párrafo 7, una entidad revelará, por ejemplo, los juicios y supuestos significativos realizados para determinar que:
- (a) No controla otra entidad aun cuando mantenga más de la mitad de los derechos de voto de ésta.
 - (b) Controla otra entidad aun cuando mantenga menos de la mitad de los derechos de voto de ésta.
 - (c) Es un agente o un principal (véanse los párrafos B58 a B72 de la NIIF 10).
 - (d) No tiene influencia significativa aun cuando mantengan el 20 por ciento o más de los derechos de voto de otra entidad.
 - (e) Tiene influencia significativa aun cuando mantenga menos del 20 por ciento de los derechos de voto de otra entidad.

Estatus de la entidad de inversión

- 9A Cuando una controladora determina que es una entidad de inversión de acuerdo con el párrafo 27 de la NIIF 10, la entidad de inversión revelará información sobre juicios significativos y suposiciones que haya realizado para determinar que es una entidad de inversión. Si la entidad de inversión no tiene una o más de las características típicas de una entidad de inversión (véase el párrafo 28 de la NIIF 10), revelará sus razones para concluir que es, no obstante, una entidad de inversión.

NIIF 12

- 9B Cuando una entidad pasa a ser, o deja de ser, una entidad de inversión, revelará el cambio del estatus de la entidad de inversión y las razones del cambio. Además, una entidad que se convierte en una entidad de inversión revelará el efecto del cambio de estatus sobre los estados financieros del periodo presentado, incluyendo:
- (a) el valor razonable total, en la fecha del cambio de estatus, de la subsidiaria que cesa de consolidarse;
 - (b) la ganancia o pérdida total, si la hubiera, calculada de acuerdo con el párrafo B101 de la NIIF 10; y
 - (c) la partida, o partidas, en el resultado del periodo en las que se reconoce la ganancia o pérdida (si no se presenta por separado).

Participaciones en subsidiarias

- 10 Una entidad revelará información que permita a los usuarios de sus estados financieros consolidados
- (a) comprender:
 - (i) la composición del grupo; y
 - (ii) la participación que las participaciones no controladoras tienen en las actividades y flujos de efectivo del grupo (párrafo 12); y
 - (b) evaluar:
 - (i) la naturaleza y alcance de restricciones significativas sobre su capacidad para acceder o utilizar activos, y liquidar pasivos, del grupo (párrafo 13);
 - (ii) la naturaleza de los riesgos asociados con su participación en entidades estructuradas consolidadas y los cambios en estas (párrafos 14 a 17);
 - (iii) las consecuencias de cambios en su participación en la propiedad de una subsidiaria que no dan lugar a una pérdida del control (párrafo 18); y
 - (iv) las consecuencias de la pérdida de control de una subsidiaria durante el periodo sobre el que se informa (párrafo 19).
- 11 Cuando los estados financieros de una subsidiaria utilizados para la elaboración de los estados financieros consolidados son a una fecha o para un periodo que es diferente del de los estados financieros consolidados (véanse los párrafos B92 y B93 de la NIIF 10), una entidad revelará:
- (a) la fecha del final del periodo sobre el que se informa de los estados financieros de esa subsidiaria; y
 - (b) la razón de utilizar una fecha o periodo diferente.

Participación que las participaciones no controladoras tienen en las actividades y flujos de efectivo del grupo

12 Una entidad revelará para cada una de sus subsidiarias que tienen participaciones no controladoras que son significativas para la entidad que informa:

- (a) El nombre de la subsidiaria.
- (b) El domicilio principal donde desarrolle las actividades la subsidiaria (y país donde está constituida, si fuera diferente).
- (c) La proporción de participaciones en la propiedad mantenida por las participaciones no controladoras.
- (d) La proporción de derechos de voto mantenida por las participaciones no controladoras, si fuera diferente de la proporción de las participaciones mantenidas en la propiedad.
- (e) El resultado del periodo asignado a las participaciones no controladoras de la subsidiaria durante el periodo sobre el que se informa.
- (f) Las participaciones no controladoras acumuladas de la subsidiaria al final del periodo sobre el que se informa.
- (g) Información financiera resumida sobre la subsidiaria (véase el párrafo B10).

La naturaleza y alcance de restricciones significativas

13 Una entidad revelará:

- (a) Restricciones significativas (por ejemplo, restricciones estatutarias, contractuales y regulatorias) sobre su capacidad para acceder o utilizar los activos y liquidar los pasivos del grupo, tales como:
 - (i) Aquellos que restringen la capacidad de una controladora y sus subsidiarias para transferir, o recibir, efectivo u otros activos a otras entidades dentro del grupo.
 - (ii) Garantías u otros requerimientos que pueden restringir los dividendos y otras distribuciones de capital a pagar, o préstamos y anticipos a realizar o devolver a, o desde, otras entidades dentro del grupo.
- (b) La naturaleza y medida en que los derechos protectores de las participaciones no controladoras pueden restringir significativamente la capacidad de la entidad para acceder o utilizar los activos y liquidar los pasivos del grupo (tales como cuando una controladora está obligada a liquidar pasivos de una subsidiaria antes de liquidar sus propios pasivos, o se requiere la aprobación de participaciones no controladoras para acceder a los activos o liquidar los pasivos de una subsidiaria).

- (c) El importe en libros de los estados financieros consolidados de los activos y pasivos a los que se aplican esas restricciones.

Naturaleza de los riesgos asociados con las participaciones de una entidad en las entidades estructuradas consolidadas

- 14 Una entidad revelará las cláusulas de los acuerdos contractuales que podrían requerir que la controladora o sus subsidiarias proporcionen apoyo financiero a una entidad estructurada consolidada, incluyendo sucesos y circunstancias que podrían exponer a la entidad que informa a una pérdida (por ejemplo acuerdos de liquidez o cláusulas de compensación por variación en la calificación crediticia asociados con obligaciones de comprar activos de la entidad estructurada o proporcionar apoyo financiero).
- 15 Si durante el periodo sobre el que se informa una controladora o cualquiera de sus subsidiarias ha proporcionado, sin tener una obligación contractual de hacerlo, apoyo financiero o de otro tipo a una entidad estructurada consolidada (por ejemplo, comprar activos de la entidad estructurada o instrumentos emitidos por ésta), la entidad revelará:
- (a) el tipo e importe del apoyo proporcionado, incluyendo situaciones en las que la controladora o sus subsidiarias ayudó a la entidad estructurada a obtener apoyo financiero; y
 - (b) las razones para proporcionar el apoyo.
- 16 Si durante el periodo sobre el que se informa una controladora o cualquiera de sus subsidiarias ha proporcionado, sin tener obligación contractual de hacerlo, apoyo financiero o de otro tipo a una entidad estructurada no consolidada con anterioridad y esa prestación de apoyo da lugar a que la entidad controle la entidad estructurada, la entidad revelará una explicación de los factores relevantes para llegar a esa decisión.
- 17 Una entidad revelará los propósitos presentes de proporcionar apoyo financiero o de otro tipo a una entidad estructurada consolidada, incluyendo las intenciones de ayudar a la entidad estructurada a obtener apoyo financiero.

Consecuencias de cambios en la participación en la propiedad de una controladora en una subsidiaria que no den lugar a una pérdida de control

- 18 Una entidad presentará un cuadro que muestre los efectos en el patrimonio atribuible a los propietarios de la controladora de los cambios en su participación en la propiedad de una subsidiaria que no den lugar a pérdida de control.

Consecuencias de la pérdida de control de una subsidiaria durante el periodo sobre el que se informa

- 19 Una entidad revelará las ganancias o pérdidas, si las hubiera, calculadas de acuerdo con el párrafo 25 de la NIIF 10, y:

- (a) la parte de esa ganancia o pérdida atribuible a la medición de cualquier inversión conservada en la antigua subsidiaria por su valor razonable en la fecha en la que pierda el control; y
- (b) la partida, o partidas, en el resultado del periodo en las que se reconoce la ganancia o pérdida (si no se presenta por separado).

Participaciones en subsidiarias no consolidadas (entidades de inversión)

- 19A Una entidad de inversión que, de acuerdo con la NIIF 10, se le requiera que aplique la excepción de consolidación y en su lugar contabilice su inversión en una subsidiaria al valor razonable con cambios en resultados revelará ese hecho.
- 19B Para cada subsidiaria sin consolidar, una entidad de inversión revelará:
- (a) el nombre de la subsidiaria;
 - (b) el domicilio principal del negocio (y país donde está constituida, si fuera diferente del domicilio principal del negocio) de la subsidiaria; y
 - (c) la proporción de participación en la propiedad mantenida por la entidad de inversión y, si fuera diferente, la proporción de derechos de voto mantenida.
- 19C Si una entidad de inversión es la controladora de otra entidad de inversión, la controladora proporcionará también la información a revelar de 19B(a) a (c) para inversiones que estén controladas por su subsidiaria que es entidad de inversión. La información a revelar puede proporcionarse incluyendo, en los estados financieros de la controladora, los estados financieros de la subsidiaria (o subsidiarias) que contienen la información anterior.
- 19D Una entidad de inversión revelará:
- (a) la naturaleza y alcance de cualquier restricción significativa (por ejemplo procedente de sus acuerdos de préstamo, requerimientos de regulación o acuerdos contractuales) sobre la capacidad de una subsidiaria no consolidada para transferir fondos a la entidad de inversión en forma de dividendos en efectivo o reembolso de préstamos o anticipos realizados a subsidiarias no consolidadas por la entidad de inversión; y
 - (b) cualquier compromiso o intención presente de proporcionar respaldo financiero o de otro tipo a una subsidiaria no consolidada, incluyendo compromisos o intenciones de apoyar a la subsidiaria para obtener apoyo financiero.
- 19E Si durante el periodo sobre el que se informa, una entidad de inversión o cualquiera de sus subsidiarias ha proporcionado, sin tener una obligación contractual de hacerlo, apoyo financiero o de otro tipo a una subsidiaria no consolidada (por ejemplo, comprar activos de la subsidiaria o instrumentos emitidos por ésta o respaldarle para obtener apoyo financiero), la entidad revelará:

NIIF 12

- (a) el tipo y cantidad de apoyo proporcionado a cada subsidiaria no consolidada; y
 - (b) las razones para proporcionar el apoyo.
- 19F Una entidad de inversión revelará las cláusulas y los acuerdos contractuales que podrían requerir que la entidad o sus subsidiarias no consolidadas proporcionen apoyo financiero a una entidad estructurada, controlada, no consolidada, incluyendo sucesos o circunstancias que podrían exponer a la entidad que informa a una pérdida (por ejemplo acuerdos de liquidez o cláusulas de compensación por variación en la calificación crediticia asociados con obligaciones de comprar activos de la entidad estructurada o proporcionar apoyo financiero).
- 19G Si durante el periodo sobre el que se informa una entidad de inversión o cualquiera de sus subsidiarias no consolidadas ha proporcionado, sin tener obligación contractual de hacerlo, apoyo financiero o de otro tipo a una entidad estructurada no consolidada que la entidad de inversión no controlaba, y si esa prestación de apoyo da lugar a que la entidad de inversión controle la entidad estructurada, la entidad de inversión revelará una explicación de los factores relevantes para llegar a la decisión de proporcionar ese apoyo.

Participaciones en acuerdos conjuntos y asociadas

- 20 Una entidad revelará información que permita a los usuarios de sus estados financieros evaluar:
- (a) la naturaleza, alcance y efectos financieros de sus participaciones en acuerdos conjuntos y asociadas, incluyendo la naturaleza y efectos de su relación contractual con los otros inversores con control conjunto de los acuerdos conjuntos y asociadas o influencia significativa sobre éstos (párrafos 21 y 22); y
 - (b) la naturaleza de los riesgos asociados con sus participaciones en negocios conjuntos y asociadas y los cambios en estos (párrafo 23).

Naturaleza, alcance y efectos financieros de las participaciones de la entidad en acuerdos conjuntos y asociadas

- 21 Una entidad revelará:
- (a) para cada acuerdo conjunto y asociada que sea significativo para la entidad que informa:
 - (i) El nombre del acuerdo conjunto o asociada.
 - (ii) La naturaleza de la relación de la entidad que informa con el acuerdo conjunto o asociada (mediante, por ejemplo, la descripción de la naturaleza de las actividades del acuerdo conjunto o asociada y si son estratégicos para las actividades de la entidad).

- (iii) El domicilio principal donde el acuerdo conjunto o asociada desarrolle las actividades (y país donde está constituida, si fuera diferente del domicilio principal donde desarrolle las actividades).
 - (iv) La proporción de participación en la propiedad, o la parte con que participa, mantenida por la entidad y, si fuera diferente, la proporción de derechos de voto mantenida (si fuera aplicable).
- (b) Para cada negocio conjunto y asociada que sea significativo para la entidad que informa:
- (i) Si la inversión en el negocio conjunto o asociada se mide utilizando el método de la participación o al valor razonable.
 - (ii) información financiera resumida sobre el negocio conjunto o asociada como se especifica en los párrafos B12 y B13.
 - (iii) Si el negocio conjunto o asociada se contabiliza utilizando el método de la participación, el valor razonable o su inversión en el negocio conjunto o asociada, si existe un precio de mercado cotizado para la inversión.
- (c) Información financiera como se especifica en el párrafo B16 sobre las inversiones de la entidad en negocios conjuntos y asociadas que no son individualmente significativas:
- (i) de forma agregada para todos los negocios conjuntos que no son significativos de forma individual y, por separado;
 - (ii) de forma agregada para todas las asociadas que no son significativas de forma individual.
- 21A Una entidad de inversión no necesita proporcionar la información a revelar requerida por los párrafos 21(b) y 21(c).
- 22 Una entidad revelará también:
- (a) La naturaleza y alcance de las restricciones significativas (por ejemplo procedentes de acuerdos de préstamo, requerimientos regulatorios o acuerdos contractuales entre inversores con control conjunto de un negocio conjunto o una asociada o influencia significativa sobre ésta) sobre la capacidad de los negocios conjuntos o asociadas de transferir fondos a la entidad en forma de dividendos en efectivo, o reembolso de préstamos o anticipos realizados por la entidad.
 - (b) Cuando los estados financieros de un negocio conjunto o asociada utilizados para aplicar el método de la participación están referidos a una fecha o un periodo que es diferente del de la entidad:
 - (i) La fecha del final del periodo sobre el que se informa de los estados financieros de ese negocio conjunto o asociada; y
 - (ii) la razón de utilizar una fecha o periodo diferente.

- (c) La parte no reconocida en las pérdidas de un negocio conjunto o asociada, tanto para el periodo sobre el que se informa como de forma acumulada, si la entidad ha dejado de reconocer su parte de las pérdidas de un negocio conjunto o asociada al aplicar el método de la participación.

Riesgos asociados con las participaciones de una entidad en negocios conjuntos o asociadas

- 23 Una entidad revelará:
- (a) los compromisos que tiene relativos a sus por separado de los otros compromisos como se especifica en los párrafos B18 a B20.
 - (b) los pasivos contingentes incurridos en relación con sus participaciones en negocios conjuntos o asociadas (incluyendo su participación en pasivos contingentes incurridos conjuntamente con otros inversores con control conjunto de los negocios conjuntos o asociadas o influencia significativa sobre éstos), de forma separada de los otros pasivos contingentes, de acuerdo con la NIC 37 *Provisiones, Pasivos Contingentes y Activos Contingentes*, a menos que la probabilidad de pérdida sea remota.

Participaciones en entidades estructuradas no consolidadas

- 24 Una entidad revelará información que permita a los usuarios de sus estados financieros:
- (a) comprender la naturaleza y alcance de sus participaciones en entidades estructuradas no consolidadas (párrafos 26 a 28); y
 - (b) evaluar la naturaleza de los riesgos asociados con sus participaciones en entidades estructuradas no consolidadas y los cambios en estas (párrafos 29 a 31).
- 25 La información requerida por el párrafo 24(b) incluye información sobre la exposición al riesgo de una entidad procedente de la implicación que tuvo en entidades estructuradas no consolidadas en periodos anteriores (por ejemplo, patrocinando la entidad estructurada), incluso si la entidad ya no tiene implicación contractual con la entidad estructurada en la fecha de presentación.
- 25A Una entidad de inversión no necesita proporcionar la información a revelar requerida por el párrafo 24 para una entidad estructurada no consolidada que controla y para la cual presenta la información a revelar requerida por los párrafos 19A a 19G.

Naturaleza de las participaciones

- 26 Una entidad revelará información cuantitativa y cualitativa sobre sus participaciones en entidades estructuradas no consolidadas, que incluye, pero no se limita a, la naturaleza, propósito, tamaño y actividades de la entidad estructurada y la forma en que ésta se financia.

- 27 Si una entidad ha patrocinado una entidad estructurada no consolidada para la que no se proporciona la información requerida por el párrafo 29 (por ejemplo, porque no tiene una participación en la entidad en la fecha de presentación), la entidad revelará:
- (a) la forma en que ha determinado las entidades estructuradas que ha patrocinado;
 - (b) los *ingresos procedentes de esas entidades estructuradas* durante el periodo sobre el que se informa, incluyendo una descripción de los tipos de ingreso presentados; y
 - (c) el importe en libros (en el momento de la transferencia) de todos los activos transferidos a esas entidades estructuradas durante el periodo sobre el que se informa.
- 28 Una entidad presentará la información del párrafo 27(b) y (c) en formato de tabla, a menos que otro formato sea más apropiado, y clasificará sus actividades de patrocinio en las categorías correspondientes (véanse los párrafos B2 a B6).

Naturaleza de los riesgos

- 29 Una entidad revelará en forma de tabla, a menos que otro formato sea más apropiado, un resumen de:
- (a) el importe en libros de los activos y pasivos reconocidos en sus estados financieros relativos a sus participaciones en entidades estructuradas no consolidadas.
 - (b) las partidas en el estado de situación financiera en las que están reconocidos esos activos y pasivos.
 - (c) el importe que mejor representa la exposición máxima de la entidad a pérdidas procedentes de sus participaciones en entidades estructuradas no consolidadas, incluyendo la forma en que se determina la máxima exposición a pérdidas. Si una entidad no puede cuantificar su exposición máxima a pérdidas procedentes de sus participaciones en entidades estructuradas no consolidadas, revelará ese hecho y las razones.
 - (d) una comparación de los importes en libros de los activos y pasivos de la entidad que relacionan sus participaciones en entidades estructuradas no consolidadas y la exposición máxima de la entidad a pérdidas procedentes de esas entidades.
- 30 Si durante el periodo sobre el que se informa una entidad ha proporcionado, sin tener una obligación contractual de hacerlo, apoyo financiero o de otro tipo a una entidad estructurada no consolidada en la que tenía con anterioridad o tiene actualmente una participación (por ejemplo, comprar activos de la entidad estructurada o instrumentos emitidos por ésta), la entidad revelará:

NIF 12

- (a) el tipo e importe de apoyo proporcionado, incluyendo situaciones en las que la entidad ayudó a la entidad estructurada a obtener apoyo financiero; y
- (b) las razones para proporcionar el apoyo.

31 Una entidad revelará los propósitos presentes de proporcionar apoyo financiero o de otro tipo a una entidad estructurada no consolidada, incluyendo las intenciones de ayudar a la entidad estructurada a obtener apoyo financiero.

Apéndice A

Definiciones de términos

Este Apéndice forma parte integrante de la NIIF.

ingreso procedente de una entidad estructurada Para el propósito de esta NIIF, ingreso procedente de una **entidad estructurada** incluye, pero no se limita a, comisiones recurrentes y no recurrentes, intereses, dividendos, ganancias o pérdidas en la nueva medición, o baja en cuentas de participaciones en entidades estructuradas y ganancias o pérdidas de transferencias de activos y pasivos a la entidad estructurada.

participación en otra entidad Para el propósito de esta NIIF, una participación en otra entidad se refiere a implicaciones contractuales y no contractuales que expone a una entidad a la variabilidad de los rendimientos procedentes de los de otra entidad. Una participación en otra entidad puede ponerse en evidencia mediante, pero no se limita a, la tenencia de instrumentos de deuda o patrimonio, así como otras formas de implicación tales como la provisión de fondos, apoyo de liquidez, mejora crediticia y garantías. Incluye los medios por los que una entidad tiene control o control conjunto de otra entidad, o influencia significativa sobre ésta. Una entidad no tiene necesariamente una participación en otra entidad debido únicamente a la existencia de una relación habitual cliente-proveedor.

Los párrafos B7 a B9 proporcionan información adicional sobre las participaciones en otras entidades.

Los párrafos B55 a B57 de la NIIF 10 explican la variabilidad de los rendimientos.

entidad estructurada Una participada que ha sido diseñada de forma que los derechos de voto o similares no sean el factor decisivo para decidir quién controla la entidad, tales como cuando los derechos de voto se relacionan solo con las tareas administrativas y las actividades relevantes se dirigen por medio de acuerdos contractuales.

Los párrafos B22 a B24 proporcionan información adicional sobre las entidades estructuradas.

Los siguientes términos se definen en la NIC 27 (modificada en 2011), NIC 28 (modificada en 2011), NIIF 10 y NIIF 11 *Acuerdos Conjuntos* y se utilizan en esta NIIF con los significados especificados en esas NIIF:

- asociada
- estados financieros consolidados
- control de una entidad
- método de la participación

NIF 12

- grupo
- entidad de inversión
- acuerdo conjunto
- control conjunto
- operación conjunta
- negocio conjunto
- participación no controladora
- controladora
- derechos protectores
- actividades relevantes
- estados financieros consolidados
- vehículo separado
- influencia significativa
- subsidiaria.

Apéndice B

Guía de aplicación

Este Apéndice forma parte integrante de la NIIF. Describe la aplicación de los párrafos 1 a 31 y tiene el mismo valor normativo que las otras partes de la NIIF.

- B1 Los ejemplos de este apéndice reflejan situaciones hipotéticas. Aunque algunos aspectos de los ejemplos pueden darse en hechos y circunstancias de la realidad, al aplicar la NIIF 12 a situaciones reales se deben analizar las características de cada situación concreta en detalle.

Acumulación (párrafo 4)

- B2 Una entidad decidirá, a la luz de sus circunstancias, cuánto detalle proporcionará para satisfacer las necesidades de información de los usuarios y cuánto énfasis concede a los diferentes aspectos de los requerimientos y la forma en que acumula la información. Es necesario lograr un equilibrio entre la sobrecarga de los estados financieros con excesivos detalles que pudieran no ayudar a sus usuarios, y el disimulo de información como resultado de su acumulación excesiva.
- B3 Una entidad puede acumular la información a revelar requerida por esta NIIF para participaciones en entidades similares si la acumulación es congruente con el objetivo de información a revelar y el requerimiento del párrafo B4, y no oculta la información proporcionada. Una entidad revelará la forma en que ha acumulado sus participaciones en entidades similares.
- B4 Una entidad presentará información de forma separada para participaciones en:
- (a) subsidiarias;
 - (b) negocios conjuntos;
 - (c) operaciones conjuntas;
 - (d) asociadas; y
 - (e) entidades estructuradas no consolidadas.
- B5 Para determinar si agregar la información, una entidad considerará la información cuantitativa y cualitativa sobre el riesgo diferente y características del rendimiento de cada entidad que se está considerando en la acumulación y la importancia de cada entidad para la entidad que informa. La entidad presentará la información a revelar de una forma que explique con claridad a los usuarios de los estados financieros la naturaleza y alcance de sus participaciones en esas otras entidades.
- B6 Ejemplos de niveles de acumulación dentro de las clases de entidades establecidas en el párrafo B4 que pueden ser apropiadas son:
- (a) La naturaleza de actividades (por ejemplo entidad de investigación y desarrollo, una entidad de titulización de tarjetas de crédito rotativo).

- (b) La clasificación industrial.
- (c) La geografía (por ejemplo, país o región).

Participaciones en otras entidades

- B7 Una participación en otra entidad se refiere a implicaciones contractuales y no contractuales que expone a una entidad que informa a la variabilidad del rendimiento procedente del rendimiento de otra entidad. La consideración del propósito y diseño de la otra entidad puede ayudar a la entidad que informa a evaluar si tiene una participación en esa entidad y, por ello, si se le requiere proporcionar la información a revelar en esta NIIF. Esa evaluación incluirá la consideración de los riesgos que la otra entidad fue diseñada para crear y para trasladar a la entidad que informa y a otras partes.
- B8 Una entidad que informa está habitualmente expuesta a la variabilidad de los rendimientos procedentes del rendimiento de otra entidad por la tenencia de instrumentos (tales como los instrumentos de deuda o patrimonio emitidos por la otra entidad) o por tener otra implicación que amortigüe la variabilidad. Por ejemplo, supóngase que una entidad estructurada mantiene una cartera de préstamos. La entidad estructurada obtiene una permuta financiera de incumplimiento de crédito de otra entidad (la entidad que informa) para protegerse a sí misma del incumplimiento de los pagos del principal e intereses de los préstamos. La entidad que informa tiene una implicación que le expone a la variabilidad de los rendimientos procedentes del rendimiento de la entidad estructurada porque la permuta financiera de incumplimiento de crédito amortigua la variabilidad de los rendimientos de la entidad estructurada.
- B9 Algunos instrumentos se diseñan para transferir riesgo procedente de la entidad que informa a otra entidad. Estos instrumentos crean variabilidad de rendimientos para la otra entidad pero no exponen habitualmente a la entidad que informa a la variabilidad de los rendimientos procedentes del rendimiento de la otra entidad. Por ejemplo, supóngase que se establece una entidad estructurada para proporcionar oportunidades de inversión para inversores que desean tener exposición al riesgo de crédito de la entidad Z (la entidad Z no está relacionada con parte alguna involucrada en el acuerdo). La entidad estructurada obtiene financiación emitiendo para esos inversores pagarés vinculados al riesgo de crédito de la entidad Z (pagarés vinculados a crédito) y utiliza los productos para invertir en una cartera de activos financieros libres de riesgo. La entidad estructurada obtiene exposición al riesgo de crédito de la entidad Z realizando una permuta financiera de incumplimiento de crédito (CDS) con la contraparte de una permuta financiera. El CDS traslada el riesgo de crédito de la entidad Z a la entidad estructurada a cambio de una comisión pagada por la contraparte de la permuta financiera. Los inversores de la entidad estructurada reciben un rendimiento más alto que refleja el rendimiento de la entidad estructurada procedente de su cartera de activos y la comisión del CDS. La contraparte de la permuta financiera no tiene implicación en la entidad estructurada que le expone a la variabilidad de los rendimientos procedentes del rendimiento de la entidad estructurada, porque

el CDS transfiere la variabilidad a la entidad estructurada, en lugar de amortiguar la variabilidad de los rendimientos de la entidad estructurada.

Información financiera resumida sobre subsidiarias, negocios conjuntos y asociadas (párrafos 12 y 21)

- B10 Para cada subsidiaria que tenga participaciones no controladoras que sean significativas para la entidad que informa, una entidad revelará::
- (a) Los dividendos pagados a las participaciones no controladoras.
 - (b) Información financiera resumida sobre los activos, pasivos, resultado del periodo y flujos de efectivo de la subsidiaria que permita a los usuarios comprender la participación que las participaciones no controladoras tienen en las actividades y flujos de efectivo del grupo. Esa información puede incluir pero no limitarse a, por ejemplo, activos corrientes y no corrientes, pasivos corrientes y no corrientes, ingresos de actividades ordinarias, resultado del periodo y resultado integral total.
- B11 La información financiera resumida requerida por el párrafo B10(b) será los importes antes de las eliminaciones inter-empresas.
- B12 Para cada negocio conjunto y asociada que sea significativo para la entidad que informa, una entidad revelará::
- (a) Los dividendos recibidos del negocio conjunto o asociada.
 - (b) Información financiera resumida del negocio conjunto o asociada (véanse los párrafos B14 y B15) incluyendo, pero no necesariamente limitándose a:
 - (i) activos corrientes.
 - (ii) activos no corrientes.
 - (iii) pasivos corrientes.
 - (iv) pasivos no corrientes.
 - (v) ingreso de actividades ordinarias.
 - (vi) el resultado del periodo de operaciones continuadas.
 - (vii) el resultado después de impuestos de las operaciones discontinuadas.
 - (viii) otro resultado integral.
 - (ix) el resultado integral total.
- B13 Además de la información financiera resumida requerida por el párrafo B12, una entidad revelará para cada negocio conjunto que sea significativo para la entidad que informa el importe de:
- (a) El efectivo y equivalentes al efectivo incluidos en el párrafo B12(b)(i).

NIIF 12

- (b) Los pasivos financieros corrientes (excluyendo las cuentas por pagar comerciales y otras cuentas por pagar y provisiones) incluidas en el párrafo B12(b)(iii).
- (c) Los pasivos financieros no corrientes (excluyendo las cuentas por pagar comerciales y otras cuentas por pagar y provisiones) incluidas en el párrafo B12(b)(iv).
- (d) La depreciación y amortización.
- (e) Los ingresos por intereses.
- (f) Los gastos por intereses.
- (g) El gasto o el ingreso por el impuesto sobre las ganancias.

B14 La información financiera resumida presentada de acuerdo con los párrafos B12 y B13 será los importes incluidos en los estados financieros conforme a las NIIF del negocio conjunto o asociada (y no la participación de la entidad en esos importes). Si la entidad contabiliza su participación en el negocio conjunto o asociada utilizando el método de la participación:

- (a) Los importes incluidos en los estados financieros conforme a las NIIF del negocio conjunto o asociada se ajustarán para reflejar los ajustes realizados por entidad al utilizar el método de la participación, tales como los ajustes del valor razonable realizados en el momento de la adquisición y los ajustes por diferencias en políticas contables.
- (b) La entidad proporcionará una conciliación de la información financiera resumida presentada al importe en libros de su participación en el negocio conjunto o asociada.

B15 Una entidad puede presentar la información financiera resumida requerida por los párrafos B12 y B13 sobre la base de los estados financieros del negocio conjunto de la asociada si:

- (a) la entidad mide su participación en el negocio conjunto o asociada al valor razonable de acuerdo con la NIC 28 (modificada en 2011); y
- (b) el negocio conjunto o asociada no elabora estados financieros conforme a las NIIF y la preparación sobre esa base sería impracticable o causaría un costo indebido.

En ese caso, la entidad revelará la base sobre la que se ha elaborado la información financiera resumida.

B16 Una entidad revelará, de forma agregada, el importe en libros de sus participaciones en todos los negocios conjuntos o asociadas individualmente no significativos que se contabilicen utilizando el método de la participación. Una entidad revelará también de forma separada, el importe agregado de su participación en negocios conjuntos y asociadas procedente de:

- (a) el resultado del periodo de operaciones continuadas.
- (b) el resultado después de impuestos de las operaciones discontinuadas.
- (c) otro resultado integral.

(d) el resultado integral total.

Una entidad proporcionará información a revelar por separado sobre los negocios conjuntos y asociadas.

B17 Cuando la participación de una entidad en una subsidiaria, un negocio conjunto o una asociada (o un parte de su participación en un negocio conjunto o asociada) se clasifique (o se incluya en un grupo para su disposición que esté clasificado) como mantenida para la venta de acuerdo con la NIIF 5 no se requiere que la entidad revele información financiera resumida para esa subsidiaria, negocio conjunto o asociada de acuerdo con los párrafos B10 a B16.

Compromisos con negocios conjuntos [párrafo 23(a)]

B18 Una entidad revelará los compromisos totales que tiene pero que no ha reconocido en la fecha de presentación (incluyendo su participación en compromisos realizados de forma conjunta con otros inversores con control conjunto de un negocio conjunto) relativos a sus participaciones en negocios conjuntos. Los compromisos son los que pueden dar lugar a salidas de efectivo u otros recursos en el futuro.

B19 Los compromisos no reconocidos que pueden dar lugar a salidas de efectivo u otros recursos en el futuro incluyen:

- (a) Compromisos no reconocidos de aportar fondos o recursos como consecuencia de, por ejemplo:
 - (i) Acuerdos de constitución o adquisición de un negocio conjunto (que, por ejemplo, requiera que una entidad aporte fondos a lo largo de un periodo específico).
 - (ii) Proyectos intensivos en capital emprendidos por un negocio conjunto.
 - (iii) Obligaciones de compra incondicionales, que comprenden la adquisición de equipo, inventario, o servicios que está comprometida una entidad a comprar a un negocio conjunto o en nombre de éste.
 - (iv) Compromisos no reconocidos de proporcionar préstamos u otro apoyo financiero al negocio conjunto.
 - (v) Compromisos no reconocidos de aportar recursos a un negocio conjunto, tales como activos o servicios.
 - (vi) Otros compromisos no reconocidos que no son cancelables relacionados con el negocio conjunto.
- (b) Compromisos no reconocidos de adquirir una participación en la propiedad de otra parte (o parte de esa participación en la propiedad) en un negocio conjunto si tiene lugar o no un suceso concreto en el futuro.

- B20 Los requerimientos y ejemplos de los párrafos B18 y B19 ilustran algunos de los tipos de información a revelar requerida por el párrafo 18 de la NIC 24 *Información a Revelar sobre Partes Relacionadas*.

Participaciones en entidades estructuradas no consolidadas (párrafos 24 a 31)

Entidades estructuradas

- B21 Una entidad estructurada es una entidad que ha sido diseñada de forma que los derechos de voto o similares no sean el factor determinante para decidir quién controla la entidad, tal como cuando los derechos de voto se relacionan solo con las tareas administrativas y las actividades relevantes se dirigen por medio de acuerdos contractuales.
- B22 Una entidad estructurada a menudo tiene algunas o todas las características o atributos siguientes:
- (a) Actividades restringidas.
 - (b) Un objetivo bien definido y limitado, tal como efectuar un arrendamiento fiscalmente eficiente, llevar a cabo actividades de investigación y desarrollo, proporcionar fuentes de capital o financiación a una entidad o proporcionar oportunidades de inversión a inversores mediante el traspaso de los riesgos y recompensas asociados con los activos de la entidad estructurada a los inversores.
 - (c) Patrimonio insuficiente para permitir a la entidad estructurada financiar sus actividades sin apoyo financiero subordinado.
 - (d) Financiación en forma de instrumentos múltiples vinculados contractualmente a inversores que crean concentraciones de riesgos de crédito u otros riesgos (tramos).
- B23 Ejemplos de entidades que se consideran entidades estructuradas incluyen, pero no se limitan a:
- (a) Vehículos de titulización.
 - (b) Financiaciones garantizadas por activos.
 - (c) Algunos fondos de inversión.
- B24 Una entidad que está controlada mediante derechos de voto no es una entidad estructurada simplemente porque, por ejemplo, reciba fondos de terceros a continuación de una reestructuración.

Naturaleza de los riesgos procedentes de participaciones en entidades estructuradas no consolidadas (párrafos 29 a 31)

- B25 Además de la información requerida por los párrafos 29 a 31, una entidad revelará la información adicional que sea necesaria para cumplir el objetivo sobre información a revelar del párrafo 24(b).

B26 Ejemplos de información adicional que, dependiendo de las circunstancias, puede ser relevante para una evaluación de los riesgos a los que está expuesta una entidad cuando tiene una participación en una entidad estructurada no consolidada son:

- (a) Las cláusulas de un acuerdo que podría requerir que la entidad proporcionara apoyo financiero a una entidad estructurada no consolidada (por ejemplo acuerdos de liquidez o cláusulas de compensación por variación en la calificación crediticia asociados con obligaciones de comprar activos de la entidad estructurada o proporcionar apoyo financiero), incluyendo:
 - (i) Una descripción de los sucesos o circunstancias que podrían exponer a la entidad que informa a una pérdida.
 - (ii) Si existen cláusulas que limitarían la obligación.
 - (iii) Si existen otras partes que proporcionan apoyo financiero y, si es así, la forma en que la obligación de la entidad que informa se prioriza con respecto a las otras partes.
- (b) Las pérdidas incurridas por la entidad durante el periodo sobre el que se informa relacionadas con sus participaciones en entidades estructuradas no consolidadas.
- (c) Los tipos de ingreso recibidos por la entidad durante el periodo sobre el que se informa procedentes de sus participaciones en entidades estructuradas no consolidadas.
- (d) Si se requiere que la entidad absorba pérdidas de una entidad estructurada no consolidada antes que otras partes, el límite máximo de estas pérdidas para la entidad, y (si fuera relevante) la prioridad e importes de las pérdidas potenciales soportadas por las partes cuyas participaciones están priorizadas por debajo de las participaciones de la entidad en la entidad estructurada no consolidada.
- (e) Información sobre los acuerdos de liquidez, garantías u otros compromisos con terceros que puedan afectar al valor razonable o riesgo de las participaciones de la entidad en las entidades estructuradas no consolidadas.
- (f) Las dificultades que ha experimentado una entidad estructurada no consolidada para financiar sus actividades durante el periodo sobre el que se informa.
- (g) En relación con la financiación de una entidad estructurada no consolidada, las formas de financiación (por ejemplo, papel comercial o pagarés a medio plazo) y su promedio ponderado de vida. Esa información puede incluir el análisis de vencimientos de los activos y financiación de una entidad estructurada no consolidada si ésta tiene activos a largo plazo financiados con fondos a corto plazo.

Apéndice C

Fecha de vigencia y transición

Este apéndice forma parte integrante de la NIIF y tiene el mismo carácter normativo que las otras partes de la NIIF.

Fecha de vigencia y transición

- C1 Una entidad aplicará esta NIIF en los periodos anuales que comiencen a partir del martes, 1 de enero de 2013. Se permite su aplicación anticipada.
- C1A El documento *Estados Financieros Consolidados, Acuerdos Conjuntos e Información a Revelar sobre Participaciones en Otras Entidades: Entidades de Inversión* (Modificaciones a las NIIF 10, NIIF 11 y NIC 12) emitida en octubre de 2012 párrafo C2A–C2B. Una entidad aplicará esas modificaciones a periodos anuales que comiencen a partir del martes, 1 de enero de 2013. Si una entidad aplica la NIIF 12 para un periodo anterior, aplicará las modificaciones para ese mismo periodo.
- C1B El documento *Entidades de Inversión* (Modificaciones a las NIIF 10, NIIF 12 y NIC 27), emitido en octubre de 2012, modificó el párrafo 2 y el Apéndice A, y añadió los párrafos 9A y 9B, 19A a 19G, 21A y 25A. Una entidad aplicará esas modificaciones a periodos anuales que comiencen a partir del miércoles, 1 de enero de 2014. Se permite su aplicación anticipada. Si una entidad aplica esas modificaciones con anterioridad, revelará este hecho y aplicará todas las modificaciones incluidas en *Entidades de Inversión* al mismo tiempo.
- C1C *Entidades de Inversión: Entidades de Inversión: Aplicación de la Excepción de Consolidación* (Modificaciones a las NIIF 10, NIIF 12 y NIC 28), emitida en diciembre de 2014, modificó el párrafo 6. Una entidad aplicará esa modificación para los periodos anuales que comiencen a partir del viernes, 1 de enero de 2016. Se permite su aplicación anticipada. Si una entidad aplicase la modificación en un periodo que comience con anterioridad, revelará ese hecho.
- C1D *Mejoras Anuales a las Normas NIIF, Ciclo 2014-2016*, emitida en diciembre de 2016, añadió el párrafo 5A y modificó el párrafo B17. Una entidad aplicará esa modificación a los periodos anuales que comiencen a partir del 1 de enero de 2016 de forma retroactiva de acuerdo con la NIC 8 *Políticas Contables, Cambios en las Estimaciones Contables y Errores* para periodos contables que comiencen a partir del domingo, 1 de enero de 2017.
- C2 Se recomienda que una entidad proporcione la información requerida por esta NIIF para periodos anuales que comiencen antes del 1 de enero de 2013. El suministro de parte de la información a revelar requerida por esta NIIF no obliga a que la entidad cumpla con todos los requerimientos de esta NIIF o a que aplique de forma anticipada las NIIF 10, NIIF 11, NIC 27 (modificada en 2011) y NIC 28 (modificada en 2011).

- C2A Los requerimientos de información a revelar de esta NIIF no necesitan aplicarse a los periodos presentados que comiencen antes del periodo anual inmediato que precede al primer periodo anual en que se aplica la NIIF 12.
- C2B Los requerimientos de información a revelar de los párrafos 24 a 31 y la guía correspondiente de los párrafos B21 a B26 de esta NIIF no necesitan aplicarse a los periodos presentados que comiencen antes del periodo anual para el que se aplica la NIIF 12.

Referencias a la NIIF 9

- C3 Si una entidad aplica esta NIIF pero no aplica todavía la NIIF 9, cualquier referencia a la NIIF 9 deberá interpretarse como una referencia a la NIC 39 *Instrumentos Financieros: Reconocimiento y Medición*.

NIIF 12

Apéndice D **Modificaciones a otras NIIF**

Este apéndice establece las modificaciones a otras NIIF que son consecuencia de la emisión por el Consejo de la NIIF 12. Una entidad aplicará esas modificaciones a periodos anuales que comiencen a partir del martes, 1 de enero de 2013. Si una entidad aplica la NIIF 12 para un periodo anterior, aplicará las modificaciones para ese mismo periodo. En los párrafos modificados, el texto nuevo está subrayado y el texto eliminado se ha tachado.

* * * * *

Las modificaciones contenidas en este apéndice cuando se emitió esta NIIF en 2011 se han incorporado a las NIIF pertinentes publicadas en este volumen.

Aprobación por el Consejo de la NIIF 12 emitida en mayo de 2011

La Norma Internacional de Información Financiera 12 *Información a Revelar sobre Participaciones en Otras Entidades* fue aprobada para su emisión por los quince miembros del Consejo de Normas Internacionales de Contabilidad.

Sir David Tweedie Presidente

Stephen Cooper

Philippe Danjou

Jan Engström

Patrick Finnegan

Amaro Luiz de Oliveira Gomes

Prabhakar Kalavacherla

Elke König

Patricia McConnell

Warren J McGregor

Paul Pacter

Darrel Scott

John T Smith

Tatsumi Yamada

Wei-Guo Zhang

NIIF 12

Aprobación por el Consejo del documento *Estados Financieros Consolidados, Acuerdos Conjuntos e Información a Revelar sobre Participaciones en Otras Entidades: Guía de Transición* (Modificaciones a las NIIF 10, NIIF 11 y NIIF 12) emitido en junio de 2012

El documento Estados Financieros Consolidados, Acuerdos Conjuntos e Información a Revelar sobre Participaciones en Otras Entidades: Guía de Transición (Modificaciones a las NIIF 10, NIIF 11 y NIIF 12) se aprobó para su emisión por los catorce miembros del Consejo de Normas Internacionales de Contabilidad.

Hans Hoogervorst	Presidente
Ian Mackintosh	Vicepresidente
Stephen Cooper	
Philippe Danjou	
Jan Engström	
Patrick Finnegan	
Amaro Luiz de Oliveira Gomes	
Prabhakar Kalavacherla	
Patricia McConnell	
Takatsugu Ochi	
Paul Pacter	
Darrel Scott	
John T Smith	
Wei-Guo Zhang	

Aprobación por el Consejo del documento *Entidades de Inversión* (Modificaciones a las NIIF 10, NIIF 12 y NIC 27) emitido en octubre de 2012

Entidades de Inversión (Modificaciones a las NIIF 10, NIIF 12 y NIC 27) se aprobó para su emisión por los quince miembros del Consejo de Normas Internacionales de Contabilidad.

Hans Hoogervorst	Presidente
Ian Mackintosh	Vicepresidente
Stephen Cooper	
Philippe Danjou	
Martin Edelmann	
Jan Engström	
Patrick Finnegan	
Amaro Luiz de Oliveira Gomes	
Prabhakar Kalavacherla	
Patricia McConnell	
Takatsugu Ochi	
Paul Pacter	
Darrel Scott	
Chungwoo Suh	
Wei-Guo Zhang	

NIIF 12

Aprobación por el Consejo de *Entidades de Inversión: Aplicación de la Excepción de Consolidación* (Modificaciones a las NIIF 10, NIIF 12 y NIC 28), emitida en diciembre de 2014

Entidades de Inversión: Aplicación de la Excepción de Consolidación fue aprobada para su publicación por los catorce miembros del Consejo de Normas Internacionales de Contabilidad.

Hans Hoogervorst	Presidente
Ian Mackintosh	Vicepresidente
Stephen Cooper	
Philippe Danjou	
Amaro Luiz de Oliveira Gomes	
Martin Edelmann	
Patrick Finnegan	
Gary Kabureck	
Suzanne Lloyd	
Takatsugu Ochi	
Darrel Scott	
Chungwoo Suh	
Mary Tokar	
Wei-Guo Zhang	

NIIF 13

Medición del Valor Razonable

En mayo de 2011 el Consejo de Normas Internacionales de Contabilidad emitió la NIIF 13 *Medición del Valor Razonable*. La NIIF 13 define el valor razonable y sustituye el requerimiento contenido en las Normas individuales.

Otras Normas han realizado modificaciones de menor importancia en la NIIF 13. Estas incluyen la NIC 19 *Beneficios a los Empleados* (emitida en junio de 2011), *Mejoras Anuales a las NIIF, Ciclo 2011–2013* (emitida en diciembre de 2013), la NIIF 9 *Instrumentos Financieros* (emitida en julio de 2014) y la NIIF 16 *Arrendamientos* (emitida en enero de 2016).

ÍNDICE

desde el párrafo

**NORMA INTERNACIONAL DE INFORMACIÓN
FINANCIERA 13
MEDICIÓN DEL VALOR RAZONABLE**

OBJETIVO	1
ALCANCE	5
MEDICIÓN	9
Definición de valor razonable	9
El activo o pasivo	11
La transacción	15
Participantes del mercado	22
El precio	24
Aplicación a activos no financieros	27
Aplicación a pasivos e instrumentos de patrimonio propios de una entidad	34
Aplicación a activos financieros y pasivos financieros con posiciones compensadas en riesgos de mercado o riesgo de crédito de la contraparte	48
Valor razonable en el reconocimiento inicial	57
Técnicas de valoración	61
Datos de entrada para las técnicas de valoración	67
Jerarquía del valor razonable	72
INFORMACIÓN A REVELAR	91
APÉNDICES	
A Definiciones de términos	
B Guía de aplicación	
C Fecha de vigencia y transición	
D Modificaciones a otras NIIF	
APROBACIÓN POR EL CONSEJO DE LA NIIF 13 EMITIDA EN MAYO DE 2011	

CON RESPECTO A LOS MATERIALES COMPLEMENTARIOS ENUMERADOS A CONTINUACIÓN, VÉASE LA PARTE B DE ESTA EDICIÓN

EJEMPLOS ILUSTRATIVOS

APÉNDICE

Modificaciones a las guías en otras NIIF

CON RESPECTO A LOS FUNDAMENTOS DE LAS CONCLUSIONES, VÉASE LA PARTE C DE ESTA EDICIÓN

FUNDAMENTOS DE LAS CONCLUSIONES

APÉNDICE A LOS FUNDAMENTOS DE LAS CONCLUSIONES

Modificaciones a los Fundamentos de las Conclusiones de otras NIIF

La Norma Internacional de Información Financiera 13 *Medición del Valor Razonable* (NIIF 13) está contenida en los párrafos 1 a 99 y en los Apéndices A a D. Todos los párrafos tienen igual valor normativo. Los párrafos en letra **negrita** establecen los principios básicos. Las definiciones de términos del Apéndice A están en *cursiva* la primera vez que aparecen en la NIIF. Las definiciones de otros términos están contenidas en el Glosario de las Normas Internacionales de Información Financiera. La NIIF 13 debe ser entendida en el contexto de su objetivo y de los Fundamentos de las Conclusiones, del *Prólogo a las Normas Internacionales de Información Financiera* y del *Marco Conceptual para la Información Financiera*. La NIC 8 *Políticas Contables, Cambios en las Estimaciones Contables y Errores* proporciona una base para seleccionar y aplicar las políticas contables en ausencia de guías explícitas.

Norma Internacional de Información Financiera 13 **Medición del Valor Razonable**

Objetivo

- 1 Esta NIIF:
 - (a) define *valor razonable*;
 - (b) establece en una sola NIIF un marco para la medición del valor razonable; y
 - (c) requiere información a revelar sobre las mediciones del valor razonable.

- 2 El valor razonable es una medición basada en el mercado, no una medición específica de la entidad. Para algunos activos y pasivos, pueden estar disponibles transacciones de mercado observables o información de mercado. Para otros activos y pasivos, pueden no estar disponibles transacciones de mercado observables e información de mercado. Sin embargo, el objetivo de una medición del valor razonable en ambos casos es el mismo: estimar el precio al que tendría lugar una *transacción ordenada* para vender el activo o transferir el pasivo entre *participantes del mercado* en la fecha de la medición en condiciones de mercado presentes (es decir, un *precio de salida* en la fecha de la medición desde la perspectiva de un participante de mercado que mantiene el activo o debe el pasivo).

- 3 Cuando un precio para un activo o pasivo idéntico es no observable, una entidad medirá el valor razonable utilizando otra técnica de valoración que maximice el uso de *datos de entrada observables* relevantes y minimice el uso de *datos de entrada no observables*. Puesto que el valor razonable es una medición basada en el mercado, se mide utilizando los supuestos que los participantes del mercado utilizarían al fijar el precio del activo o pasivo, incluyendo los supuestos sobre riesgo. En consecuencia, la intención de una entidad de mantener un activo o liquidar o satisfacer de otra forma un pasivo no es relevante al medir el valor razonable.

- 4 La definición de valor razonable se centra en los activos y pasivos porque son un objeto principal de la medición en contabilidad. Además, esta NIIF se aplicará a instrumentos de patrimonio propios de una entidad medidos a valor razonable.

Alcance

- 5 Esta NIIF se aplicará cuando otra NIIF requiera o permita mediciones a valor razonable o información a revelar sobre mediciones a valor razonable (y mediciones, tales como valor razonable menos costos de venta, basadas en el valor razonable, o información a revelar sobre esas mediciones), excepto por lo que se especifica en los párrafos 6 y 7.

- 6 Los requerimientos sobre medición e información a revelar de esta NIIF no se aplicarán a los elementos siguientes:

- (a) transacciones con pagos basados en acciones que queden dentro del alcance de la NIIF 2 *Pagos basados en Acciones*;
 - (b) transacciones de arrendamiento contabilizados de acuerdo con la NIIF 16 *Arrendamientos*; y
 - (c) mediciones que tengan alguna similitud con el valor razonable pero que no sean valor razonable, tales como el valor neto realizable de la NIC 2 *Inventarios* o el valor en uso de la NIC 36 *Deterioro del valor de los Activos*.
- 7 La información a revelar requerida por esta NIIF no se requiere para los siguientes elementos:
- (a) activos del plan medidos a valor razonable de acuerdo con la NIC 19 *Beneficios a los Empleados*;
 - (b) inversiones en un plan de beneficios por retiro medidos a valor razonable de acuerdo con la NIC 26 *Contabilización e Información Financiera sobre Planes de beneficio por Retiro*; y
 - (c) activos para los que el importe recuperable es el valor razonable menos los costos de disposición de acuerdo con la NIC 36.
- 8 Si el valor razonable se requiere o permite por otras NIIF, el marco de medición del valor razonable descrito en esta NIIF se aplicará a la medición inicial y posterior.

Medición

Definición de valor razonable

- 9 Esta NIIF define valor razonable como el precio que sería recibido por vender un activo o pagado por transferir un pasivo en una transacción ordenada entre participantes del mercado en la fecha de la medición.
- 10 El párrafo B2 describe el enfoque de medición del valor razonable global.

El activo o pasivo

- 11 Una medición del valor razonable es para un activo o pasivo concreto. Por ello, al medir el valor razonable una entidad tendrá en cuenta las características del activo o pasivo de la misma forma en que los participantes del mercado las tendrían en cuenta al fijar el precio de dicho activo o pasivo en la fecha de la medición. Estas características incluyen, por ejemplo, los siguientes elementos:
- (a) la condición y localización del activo; y
 - (b) restricciones, si las hubiera, sobre la venta o uso del activo.
- 12 El efecto sobre la medición que surge de una característica particular diferirá dependiendo de la forma en que esa característica sería tenida en cuenta por los participantes del mercado.

- 13 El activo o pasivo medido a valor razonable puede ser uno de los siguientes:
- (a) un activo o pasivo considerado de forma independiente (por ejemplo un instrumento financiero o un activo no financiero); o
 - (b) un grupo de activos, un grupo de pasivos o un grupo de activos y pasivos (por ejemplo, una unidad generadora de efectivo o un negocio).
- 14 Si el activo o pasivo es considerado de forma independiente, un grupo de activos, un grupo de pasivos o un grupo de activos y pasivos, a efectos de su reconocimiento o información a revelar, dependerá de su *unidad de cuenta*. La unidad de cuenta de un activo o pasivo se determinará de acuerdo con la NIIF que requiera o permita la medición a valor razonable, excepto por lo previsto en esta NIIF.

La transacción

- 15 Una medición a valor razonable supondrá que el activo o pasivo se intercambia en una transacción ordenada entre participantes del mercado para vender el activo o transferir el pasivo en la fecha de la medición en condiciones de mercado presentes.
- 16 Una medición a valor razonable supondrá que la transacción de venta del activo o transferencia del pasivo tiene lugar:
- (a) en el *mercado principal* del activo o pasivo; o
 - (b) en ausencia de un mercado principal, en el *mercado más ventajoso* para el activo o pasivo.
- 17 Una entidad no necesitará llevar a cabo una búsqueda exhaustiva de todos los mercados posibles para identificar el mercado principal o, en ausencia de un mercado principal, el mercado más ventajoso, pero tendrá en cuenta toda la información que esté razonablemente disponible. En ausencia de evidencia en contrario, el mercado en el que la entidad realizaría normalmente una transacción de venta del activo o transferencia del pasivo se presume que será el mercado principal o, en ausencia de un mercado principal, el mercado más ventajoso.
- 18 Si existe un mercado principal para el activo o pasivo, la medición del valor razonable representará el precio en ese mercado (si ese precio es observable directamente o estimado utilizando otra técnica de valoración), incluso si el precio en un mercado diferente es potencialmente más ventajoso en la fecha de la medición.
- 19 La entidad debe tener acceso al mercado principal (o más ventajoso) en la fecha de la medición. Puesto que diferentes entidades (y negocios dentro de esas entidades) con distintas actividades pueden tener acceso a diversos mercados, el mercado principal (o el más ventajoso) para el activo o pasivo puede ser diferente para distintas entidades (y negocios dentro de esas entidades). Por ello, el mercado principal (o el más ventajoso) (y por ello, los participantes del mercado) se considerará desde la perspectiva de la entidad, teniendo en cuenta, de ese modo, diferencias entre entidades con actividades diversas.

- 20 Aunque una entidad debe ser capaz de acceder al mercado, ésta no necesita ser capaz de vender un activo concreto o transferir un pasivo en particular en la fecha de la medición para ser capaz de medir el valor razonable sobre la base del precio de ese mercado.
- 21 Incluso cuando no existe un mercado observable para proporcionar información para fijar el precio en relación con la venta de un activo o la transferencia de un pasivo en la fecha de la medición, una medición a valor razonable supondrá que una transacción tiene lugar en esa fecha, considerada desde la perspectiva de un participante de mercado que mantiene el activo o debe el pasivo. Esa transacción supuesta establece una base para estimar el precio de venta del activo o transferencia del pasivo.

Participantes del mercado

- 22 Una entidad medirá el valor razonable de un activo o un pasivo utilizando los supuestos que los participantes del mercado utilizarían para fijar el precio del activo o pasivo, suponiendo que los participantes del mercado actúan en su mejor interés económico.
- 23 Para desarrollar esos supuestos, una entidad no necesitará identificar a participantes del mercado específicos. Más bien, la entidad identificará las características que distinguen generalmente a los participantes del mercado, considerando factores específicos para todos los elementos siguientes:
- (a) el activo o pasivo;
 - (b) el mercado principal (o más ventajoso) para el activo o pasivo; y
 - (c) los participantes del mercado con los que la entidad realizaría una transacción en ese mercado.

El precio

- 24 El valor razonable es el precio que se recibiría por la venta de un activo o se pagaría por la transferencia de un pasivo en una transacción ordenada en el mercado principal (o más ventajoso) en la fecha de la medición en condiciones de mercado presentes (es decir, un precio de salida) independientemente de si ese precio es observable directamente o estimado utilizando otra técnica de valoración.
- 25 El precio del mercado principal (o más ventajoso) utilizado para medir el valor razonable del activo o pasivo no se ajustará por los *costos de transacción*. Los costos de transacción se contabilizarán de acuerdo con otras NIIF. Los costos de transacción no son una característica de un activo o un pasivo; más bien, son específicos de una transacción y diferirán dependiendo de la forma en que una entidad realice una transacción con el activo o pasivo.
- 26 Los costos de transacción no incluyen los *costos de transporte*. Si la localización es una característica del activo (como puede ser el caso, por ejemplo, de una materia prima cotizada), el precio en el mercado principal (o más ventajoso) se ajustará por los costos, si los hubiera, en los que se incurriría para transportar el activo desde su ubicación presente a ese mercado.

Aplicación a activos no financieros

Máximo y mejor uso de los activos no financieros

- 27 Una medición a valor razonable de un activo no financiero tendrá en cuenta la capacidad del participante de mercado para generar beneficios económicos mediante la utilización del activo en su *máximo y mejor uso* o mediante la venta de éste a otro participante de mercado que utilizaría el activo en su máximo y mejor uso.
- 28 El máximo y mejor uso de un activo no financiero tendrá en cuenta la utilización del activo que es físicamente posible, legalmente permisible y financieramente factible de la forma siguiente:
- (a) Un uso que es físicamente posible tendrá en cuenta las características físicas del activo que los participantes del mercado tendrían en cuenta al fijar el precio del activo (por ejemplo localización o dimensión de una propiedad).
 - (b) Un uso que es legalmente permisible tendrá en cuenta las restricciones legales de utilización del activo que los participantes del mercado tendrían en cuenta al fijar el precio del activo (por ejemplo regulaciones de zona aplicables a la propiedad).
 - (c) Un uso que es financieramente factible tendrá en cuenta si una utilización del activo que es físicamente posible y legalmente permisible genera un ingreso o flujos de efectivo adecuados (teniendo en cuenta los costos de conversión del activo para esa finalidad) para producir una rentabilidad de la inversión que los participantes del mercado requerirían de una inversión en ese activo destinado a ese uso.
- 29 El máximo y mejor uso se determinará a partir de la perspectiva de los participantes del mercado incluso si la entidad pretende un uso distinto. Sin embargo, el uso presente por parte de una entidad de un activo no financiero se presume que es el máximo y mejor, a menos que el mercado u otros factores sugieran que un uso diferente por los participantes del mercado maximizaría el valor del activo.
- 30 Para proteger su posición competitiva, o por otras razones, una entidad puede pretender no utilizar de forma activa un activo no financiero adquirido, o puede pretender no utilizar el activo de acuerdo con su máximo y mejor uso. Por ejemplo, ese puede ser el caso de un activo intangible adquirido que la entidad planea utilizar de forma defensiva para impedir a otros utilizarlo. No obstante, la entidad medirá el valor razonable de un activo no financiero suponiendo su máximo y mejor uso por los participantes del mercado.

Premisa de valoración para activos no financieros

- 31 El máximo y mejor uso de un activo no financiero establece la premisa de valoración utilizada para medir el valor razonable del activo, de la forma siguiente:

- (a) El máximo y mejor uso de un activo no financiero puede proporcionar el valor máximo para los participantes del mercado mediante su utilización en combinación con otros activos como un grupo (como se instaló o configuró, en cualquier caso, para su uso) o en combinación con otros activos y pasivos (por ejemplo, un negocio).
- (i) Si el máximo y mejor uso del activo es utilizar el activo en combinación con otros activos o con otros activos y pasivos, el valor razonable del activo es el precio que se recibiría en una transacción presente por vender el activo, suponiendo que éste se utilizaría con otros activos o con otros activos y pasivos, y que dichos activos y pasivos (es decir, sus activos complementarios y los pasivos asociados) estarían disponibles para los participantes del mercado.
 - (ii) Los pasivos asociados con el activo y con los activos complementarios incluyen pasivos que financian capital de trabajo, pero no incluyen pasivos utilizados para financiar activos distintos de los que están dentro del grupo de activos.
 - (iii) Los supuestos sobre el máximo y mejor uso de un activo no financiero serán congruentes para todos los activos (para los que el máximo y mejor uso sea relevante) del grupo de activos o del grupo de activos y pasivos dentro del cual se utilizaría el activo.
- (b) El máximo y mejor uso de un activo no financiero puede proporcionar, aisladamente, el valor máximo para los participantes del mercado. Si el máximo y mejor uso del activo es utilizarlo de forma aislada, el valor razonable del activo es el precio que se recibiría en una transacción presente por vender el activo a participantes del mercado que lo utilizarían de forma independiente.

32 La medición a valor razonable de un activo no financiero supone que el activo se vende de forma congruente con la unidad de cuenta especificada en otras NIIF (que puede ser un activo individual). Ese es el caso incluso cuando esa medición a valor razonable supone que el máximo y mejor uso del activo es utilizarlo en combinación con otros activos, o con otros activos y pasivos, porque una medición a valor razonable supone que el participante de mercado ya mantiene los activos complementarios y los pasivos asociados.

33 El párrafo B3 describe la aplicación del concepto de premisa de valoración para activos no financieros.

Aplicación a pasivos e instrumentos de patrimonio propios de una entidad

Principios generales

34 Una medición a valor razonable supone que un pasivo financiero o no financiero o un instrumento de patrimonio propio de una entidad (por ejemplo, participaciones en el patrimonio emitidas como contraprestación en una combinación de negocios) se transfiere a un participante de

mercado en la fecha de la medición. La transferencia de un pasivo o un instrumento de patrimonio propio de una entidad supone que:

- (a) Un pasivo permanecería en circulación y se requeriría al participante de mercado receptor de la transferencia satisfacer la obligación. El pasivo no se liquidaría con la contraparte o extinguiría de otra forma en la fecha de la medición.
- (b) Un instrumento de patrimonio propio de una entidad permanecería en circulación y el participante de mercado receptor de la transferencia cargaría con los derechos y responsabilidades asociados con el instrumento. El instrumento no se cancelaría o extinguiría de otra forma en la fecha de la medición.

35 Incluso cuando no haya un mercado observable para proporcionar información sobre la fijación del precio sobre la transferencia de un pasivo o un instrumento de patrimonio propio de una entidad (por ejemplo porque las restricciones contractuales u otras de tipo legal impiden la transferencia de estas partidas), puede haber un mercado observable para estas partidas si están mantenidas por otras partes como activos (por ejemplo, un bono corporativo o una opción de compra sobre las acciones de una entidad).

36 En todos los casos, una entidad maximizará el uso de datos de entrada observables relevantes y minimizará el uso de datos de entrada no observables para cumplir con el objetivo de una medición del valor razonable, que es estimar el precio al que tendría lugar una transacción ordenada para transferir el pasivo o instrumento de patrimonio entre participantes del mercado en la fecha de la medición en condiciones de mercado presentes.

Pasivos e instrumentos de patrimonio mantenidos por otras partes como activos

37 Cuando un precio cotizado para la transferencia de un pasivo idéntico o similar o un instrumento de patrimonio propio de la entidad no está disponible y la partida idéntica se mantiene por otra parte como un activo, una entidad medirá el valor razonable del pasivo o instrumento de patrimonio desde la perspectiva de un participante de mercado que mantiene la partida idéntica como un activo en la fecha de la medición.

38 En estos casos, una entidad medirá el valor razonable de un pasivo o un instrumento de patrimonio de la forma siguiente:

- (a) Utilizando el precio cotizado en un *mercado activo* para la partida idéntica mantenida por otra parte como un activo, si ese precio se encuentra disponible.
- (b) Si el precio no se encuentra disponible, utilizando otros datos observables, tales como el precio cotizado en un mercado que no es activo para la partida idéntica mantenida por otra parte como un activo.
- (c) Si los precios observables en (a) y (b) no se encuentran disponibles, utilizando otra técnica de valoración, tal como:

- (i) Un *enfoque de ingreso* (por ejemplo, una técnica de valor presente que tiene en cuenta los flujos de efectivo futuros que un participante de mercado esperaría recibir del tenedor del pasivo o instrumento de patrimonio como un activo; véanse los párrafos B10 y B11).
- (ii) Un *enfoque de mercado* (por ejemplo, los precios cotizados de pasivos o instrumentos de patrimonio similares mantenidos por otras partes como activos; véanse los párrafos B5 a B7).

39 Una entidad ajustará el precio cotizado de un pasivo o un instrumento de patrimonio propio de una entidad mantenido por otra parte como un activo solo si existen factores específicos del activo que no son aplicables a la medición a valor razonable del pasivo o instrumento de patrimonio. Una entidad asegurará que el precio del activo no refleja el efecto de una restricción que impida la venta de ese activo. Algunos factores que pueden indicar que el precio cotizado del activo debe ajustarse incluyen:

- (a) El precio cotizado del activo se relaciona con un pasivo o instrumento de patrimonio similar (pero no idéntico) mantenido por otra parte como un activo. Por ejemplo, el pasivo o instrumento de patrimonio puede tener una característica particular (por ejemplo, la calidad crediticia del emisor) que es diferente de la reflejada en el valor razonable de un pasivo o instrumento de patrimonio similar mantenido como un activo.
- (b) La unidad de cuenta para el activo no es la misma que para el pasivo o el instrumento de patrimonio. Por ejemplo, para pasivos, en algunos casos el precio de un activo refleja un precio combinado para un paquete que comprende los importes debidos por el emisor y una mejora crediticia de un tercero. Si la unidad de cuenta para el pasivo no lo es para el paquete combinado, el objetivo es medir el valor razonable del pasivo del emisor, no el valor razonable del paquete combinado. Por ello, en estos casos, la entidad ajustaría el precio observado para el activo para excluir el efecto de la mejora crediticia de terceros.

Pasivos e instrumentos de patrimonio no mantenidos por otras partes como activos

40 Cuando un precio cotizado para la transferencia de un pasivo idéntico o similar o un instrumento de patrimonio propio de la entidad no está disponible y la partida idéntica no se mantiene por otra parte como un activo, una entidad medirá el valor razonable del pasivo o instrumento de patrimonio utilizando una técnica de valoración desde la perspectiva de un participante de mercado que debe el pasivo o ha emitido el derecho sobre el patrimonio.

41 Por ejemplo, cuando al aplicar una técnica de valor presente una entidad podría tener en cuenta algunos de los elementos siguientes:

- (a) Las salidas de efectivo futuras en las que un participante de mercado esperaría incurrir para satisfacer la obligación, incluyendo la compensación que un participante de mercado requeriría para cargar con la obligación (véanse los párrafos B31 a B33).
- (b) El importe que un participante de mercado recibiría para realizar o emitir un pasivo o instrumento de patrimonio idéntico, utilizando los supuestos que los participantes del mercado utilizarían al fijar el precio de la partida idéntica (por ejemplo, que tiene las mismas características crediticias) en el mercado principal (o más ventajoso) para emitir un pasivo o un instrumento de patrimonio con las mismas cláusulas contractuales.

Riesgo de incumplimiento

- 42 El valor razonable de un pasivo refleja el efecto del *riesgo de incumplimiento*. El riesgo de incumplimiento incluye, pero puede no limitarse, al riesgo de crédito propio de una entidad (como se define en la NIIF 7 *Instrumentos Financieros: Información a revelar*). El riesgo de incumplimiento se supone que es el mismo antes y después de la transferencia del pasivo.
- 43 Al medir el valor razonable de un pasivo, una entidad tendrá en cuenta el efecto de su riesgo de crédito (posición crediticia) y cualesquiera otros factores que puedan influir en la probabilidad de que la obligación se satisfaga o no. Ese efecto puede diferir dependiendo del pasivo, por ejemplo:
- (a) Si el pasivo es una obligación de entregar efectivo (un pasivo financiero) o una obligación de entregar bienes o servicios (un pasivo no financiero).
 - (b) Las condiciones de las mejoras crediticias relacionadas con el pasivo, si las hubiera.
- 44 El valor razonable de un pasivo refleja el efecto del riesgo de incumplimiento sobre la base de su unidad de cuenta. El emisor de un pasivo emitido con una mejora crediticia de terceros inseparable que se contabiliza de forma separada del pasivo no incluirá el efecto de la mejora crediticia (por ejemplo, una garantía de deuda por un tercero) en la medición a valor razonable del pasivo. Si la mejora crediticia se contabiliza por separado del pasivo, el emisor tendría en cuenta su propia posición crediticia y no la del tercero garante al medir el valor razonable del pasivo.

Restricción que impide la transferencia de un pasivo o de un instrumento de patrimonio propio de una entidad

- 45 Al medir el valor razonable de un pasivo o un instrumento de patrimonio propio de una entidad, una entidad no incluirá un dato de entrada separado o un ajuste a otros *datos de entrada* relacionados con la existencia de una restricción que impide la transferencia de la partida. El efecto de una restricción que impide la transferencia de un pasivo o un instrumento de patrimonio propio de una entidad está incluido implícita o explícitamente en los otros datos de entrada de la medición del valor razonable.

- 46 Por ejemplo, en la fecha de la transacción, el acreedor y deudor aceptaron el precio de transacción del pasivo con plena comprensión de que la obligación incluye una restricción que impide su transferencia. Como consecuencia de la restricción que está incluida en el precio de transacción, no se requiere un dato de entrada separado o un ajuste a un dato de entrada existente en la fecha de la transacción para reflejar el efecto de la restricción sobre la transferencia. De forma análoga, no se requiere un dato de entrada separado o un ajuste a un dato de entrada existente en fechas de medición posteriores para reflejar el efecto de la restricción sobre la transferencia.

Pasivo financiero con una característica que lo haga exigible a petición del acreedor

- 47 El valor razonable de un pasivo financiero con características de disponibilidad inmediata (por ejemplo, un depósito a la vista) no es menor que el importe por pagar exigible de inmediato, descontado desde la primera fecha en que se podría requerir que se pague el importe.

Aplicación a activos financieros y pasivos financieros con posiciones compensadas en riesgos de mercado o riesgo de crédito de la contraparte

- 48 Una entidad que mantiene un grupo de activos financieros y pasivos financieros está expuesta a riesgos de mercado (como se define en la NIIF 7) y al riesgo de crédito (como se define en la NIIF 7) de cada una de las contrapartes. Si la entidad gestiona ese grupo de activos financieros y pasivos financieros sobre la base de su exposición neta a los riesgos de mercado o al riesgo de crédito, se permite a la entidad aplicar una excepción a esta NIIF para medir el valor razonable. Esa excepción permite que una entidad mida el valor razonable de un grupo de activos financieros y pasivos financieros sobre la base del precio que recibiría por vender una posición larga (es decir, un activo) para una exposición de riesgo concreta, o por transferir una posición corta (es decir, un pasivo) para una exposición de riesgo concreta en una transacción ordenada entre participantes del mercado en la fecha de la medición en las condiciones de mercado presentes. Por consiguiente, una entidad medirá el valor razonable del grupo de activos financieros y pasivos financieros de forma congruente con la forma en que los participantes del mercado pondrían precio a la exposición de riesgo neta en la fecha de la medición.
- 49 Se permite que una entidad utilice la excepción del párrafo 48 solo si la entidad lleva a cabo todo lo siguiente:
- (a) gestiona el grupo de activos financieros y pasivos financieros sobre la base de la exposición neta de la entidad a un riesgo de mercado concreto (o riesgos) o al riesgo de crédito de una contraparte concreta de acuerdo con la gestión del riesgo documentada o la estrategia de inversión de la entidad;
 - (b) proporciona información sobre esa base sobre el grupo de activos financieros y pasivos financieros al personal clave de la gerencia, como se define en la NIC 24 *Información a Revelar sobre Partes Relacionadas*; y

- (c) se le requiere o ha elegido medir esos activos financieros y pasivos financieros a valor razonable en el estado de situación financiera al final de cada periodo sobre el que se informa.

50 La excepción del párrafo 48 no concierne a la presentación de los estados financieros. En algunos casos la base de presentación de los instrumentos financieros en el estado de situación financiera difiere de la base de medición de los instrumentos financieros, por ejemplo, si una NIIF no requiere o permite que los instrumentos financieros se presenten sobre una base neta. En estos casos, una entidad puede necesitar asignar los ajustes efectuados en la cartera (véanse los párrafos 53 a 56) a activos o pasivos individuales que forman el grupo de activos financieros y pasivos financieros gestionados sobre la base de la exposición de riesgo neta de la entidad. Una entidad realizará estas asignaciones sobre una base razonable y congruente, utilizando una metodología apropiada a las circunstancias.

51 Una entidad realizará una decisión de política contable de acuerdo con la NIC 8 *Políticas Contables, Cambios en las Estimaciones Contables y Errores* para utilizar la excepción del párrafo 48. Una entidad que utilice la excepción aplicará esa política contable, incluyendo su política para asignar ajustes de precios comprador-vendedor (véanse los párrafos 53 a 55) y ajustes de crédito (véase el párrafo 56), si fuera aplicable, de forma congruente de periodo a periodo para una cartera concreta.

52 La excepción del párrafo 48 se aplicará solo a los activos financieros, pasivos financieros y otros contratos dentro del alcance de la NIIF 9 *Instrumentos Financieros* (o NIC 39 *Instrumentos Financieros: Reconocimiento y Medición*, si la NIIF 9 todavía no se ha adoptado). Las referencias a los activos financieros y pasivos financieros de los párrafos 48 a 51 y 53 a 56 deben interpretarse como de aplicación a todos los contratos dentro del alcance de la NIIF 9 (o NIC 39 si la NIIF 9 todavía no se ha adoptado) independientemente de si cumplen las definiciones de activos financieros o pasivos financieros en la NIC 32 *Instrumentos Financieros: Presentación*.

Exposición a riesgos de mercado

53 Al utilizar la excepción del párrafo 48 para medir el valor razonable de un grupo de activos financieros y pasivos financieros gestionados sobre la base de la exposición neta de la entidad a un riesgo (o riesgos) de mercado particular, la entidad aplicará el precio dentro del diferencial de precios comprador-vendedor que sea más representativo del valor razonable en las circunstancias de la exposición neta de la entidad a esos riesgos de mercado (véanse los párrafos 70 y 71).

54 Al utilizar la excepción del párrafo 48, una entidad se asegurará de que el riesgo (o riesgos) de mercado a los que está expuesta la entidad dentro de ese grupo de activos financieros y pasivos financieros es sustancialmente el mismo. Por ejemplo, una entidad no combinaría el riesgo de tasa de interés asociado con un activo financiero con el riesgo de precio de una materia prima cotizada asociado con el pasivo financiero, porque hacerlo así no mitigaría la exposición de la entidad al riesgo de tasa de interés o al riesgo de precio de la materia prima cotizada. Al utilizar la excepción del párrafo 48, los riesgos de

base procedentes de los parámetros de riesgo de mercado que no son idénticos se tendrán en cuenta en la medición del valor razonable de los activos financieros y pasivos financieros dentro del grupo.

- 55 De forma análoga, la duración de la exposición de la entidad a un riesgo (o riesgos) de mercado particular que surge de los activos financieros y pasivos financieros será sustancialmente el mismo. Por ejemplo, una entidad que utiliza un contrato de futuros a 12 meses contra los flujos de efectivo asociados con el valor a 12 meses de la exposición al riesgo de la tasa de interés en un instrumento financiero a 5 años dentro de un grupo formado solo por esos activos financieros y pasivos financieros, medirá el valor razonable de la exposición al riesgo de tasa de interés a 12 meses sobre una base neta, y la exposición al riesgo de tasa de interés restante (es decir, 2 a 5 años) sobre una base bruta.

Exposición al riesgo de crédito de una contraparte particular

- 56 Al utilizar la excepción del párrafo 48 para medir el valor razonable de un grupo de activos financieros y pasivos financieros contraídos con una contraparte particular, la entidad incluirá el efecto de la exposición neta de la entidad al riesgo de crédito de esa contraparte o la exposición neta de la contraparte al riesgo de crédito de la entidad en la medición del valor razonable cuando los participantes del mercado tuvieran en cuenta los acuerdos existentes que mitiguen la exposición de riesgo de crédito en el caso de incumplimiento (por ejemplo, un acuerdo maestro de compensación de saldos con la contraparte o un acuerdo que requiere el intercambio de garantías colaterales sobre la base de la exposición neta de cada parte al riesgo de crédito de la otra parte). La medición del valor razonable reflejará las expectativas de los participantes del mercado sobre la probabilidad de que este acuerdo sería exigible legalmente en el caso de incumplimiento.

Valor razonable en el reconocimiento inicial

- 57 Cuando se adquiere un activo o se asume un pasivo en una transacción de intercambio para ese activo o pasivo, el precio de la transacción es el precio pagado por adquirir el activo, o recibido por asumir el pasivo (un *precio de entrada*). Por el contrario, el valor razonable del activo o pasivo es el precio que se recibiría por vender el activo o pagaría por transferir el pasivo (un *precio de salida*). Las entidades no venden necesariamente activos a los precios pagados para adquirirlos. De forma análoga, las entidades no necesariamente transfieren pasivos a los precios recibidos por asumirlos.
- 58 En muchos casos, el precio de la transacción será igual al valor razonable (por ejemplo, ese puede ser el caso cuando en la fecha de la transacción tiene lugar la transacción de comprar un activo en el mercado en el que se vendería el activo).
- 59 Al determinar si el valor razonable en el reconocimiento inicial iguala el precio de transacción, una entidad tendrá en cuenta los factores específicos de la transacción y del activo o pasivo. El párrafo B4 describe situaciones en las que el precio de la transacción puede no representar el valor razonable de un activo o un pasivo en el reconocimiento inicial.

- 60 Si otra NIIF requiere o permite que una entidad mida un activo o un pasivo inicialmente a valor razonable y el precio de la transacción difiere del valor razonable, la entidad reconocerá la ganancia o pérdida resultante en el resultado del periodo, a menos que la NIIF especifique otra cosa.

Técnicas de valoración

- 61 **Una entidad utilizará las técnicas de valoración que sean apropiadas a las circunstancias y sobre las cuales existan datos suficientes disponibles para medir el valor razonable, maximizando el uso de datos de entrada observables relevantes y minimizando el uso de datos de entrada no observables.**
- 62 El objetivo de utilizar una técnica de valoración es estimar el precio al que tendría lugar una transacción ordenada de venta del activo o de transferencia del pasivo entre participantes del mercado en la fecha de la medición en las condiciones de mercado presentes. Tres técnicas de valoración ampliamente utilizadas son el enfoque de mercado, el *enfoque del costo* y el enfoque del ingreso. Los principales aspectos de esos enfoques se resumen en los párrafos B5 a B11. Una entidad utilizará técnicas de valoración congruentes con uno o más de esos enfoques para medir el valor razonable.
- 63 En algunos casos será adecuada una sola técnica de valoración (por ejemplo, al evaluar un activo o un pasivo utilizando precios cotizados en un mercado activo para activos o pasivos idénticos). En otros casos, serán apropiadas, técnicas de valoración múltiples (por ejemplo, ese puede ser el caso al evaluar una unidad generadora de efectivo). Si se utilizan técnicas de valoración múltiples para medir el valor razonable, los resultados (es decir, los indicios respectivos del valor razonable) se evaluarán considerando la razonabilidad del rango de valores señalados por esos resultados. Una medición del valor razonable es el punto dentro de ese rango que es el más representativo del valor razonable dadas las circunstancias.
- 64 Si el precio de transacción es el valor razonable en el reconocimiento inicial y para medir el valor razonable en periodos posteriores se utilizará una técnica de valoración que utiliza datos de entrada no observables, la técnica de valoración se ajustará de forma tal que en el reconocimiento inicial el resultado de la técnica de valoración iguale al precio de transacción. El ajuste asegurará que la técnica de valoración refleja las condiciones de mercado presentes y ayudará a una entidad a determinar si es necesario realizar un ajuste a la técnica de valoración (por ejemplo, puede haber una característica del activo o del pasivo no captada por la técnica de valoración). Después del reconocimiento inicial, al medir el valor razonable utilizando una técnica o técnicas de valoración que utilicen datos de entrada no observables, una entidad asegurará que esas técnicas de valoración reflejan datos de mercado observables (por ejemplo, el precio de un activo o pasivo similar) en la fecha de la medición.

- 65 Las técnicas de valoración utilizadas para medir el valor razonable se aplicarán de forma congruente. Sin embargo, un cambio en una técnica de valoración o su aplicación (por ejemplo, un cambio en su ponderación cuando se utilizan técnicas de valoración múltiples o un cambio en un ajuste aplicado a una técnica de valoración) es adecuado si el cambio da lugar a una medición que iguale o sea más representativa del valor razonable en esas circunstancias. Ese puede ser el caso si, por ejemplo, cualquiera de los sucesos siguientes tiene lugar:
- (a) desarrollo de nuevos mercados;
 - (b) pasa a estar disponible nueva información;
 - (c) deja de estar disponible información anteriormente utilizada;
 - (d) mejora de técnicas de valoración; o
 - (e) cambio en las condiciones de mercado.
- 66 Las revisiones procedentes de un cambio en la técnica de valoración o en su aplicación se contabilizarán como un cambio en una estimación contable de acuerdo con la NIC 8. Sin embargo, no se requiere la información a revelar de la NIC 8 para un cambio en una estimación contable para revisiones que procedan de un cambio en una técnica de valoración o en su aplicación.

Datos de entrada para las técnicas de valoración

Principios generales

- 67 Las técnicas de valoración utilizadas para medir el valor razonable maximizarán el uso de datos de entrada observables relevantes y minimizarán el uso de datos de entrada no observables.
- 68 Ejemplos de mercados en los que los datos de entrada pueden ser observables para algunos activos y pasivos (por ejemplo, instrumentos financieros) incluyen mercados de intercambio, mercados de intermediarios financieros, mercados intermediados por agentes corredores y mercados principal a principal (véase el párrafo B34).
- 69 Una entidad elegirá datos de entrada que sean congruentes con las características del activo o pasivo que los participantes del mercado tendrían en cuenta en una transacción para el activo o pasivo (véanse los párrafos 11 y 12). En algunos casos esas características darán lugar a la aplicación de un ajuste, tales como una prima o un descuento (por ejemplo, una prima de control o un descuento de participación no controladora). Sin embargo, una medición del valor razonable no incorporará una prima o descuento que no sea congruente con la unidad de cuenta de la NIIF que requiera o permita la medición del valor razonable (véanse los párrafos 13 y 14). No se permiten en una medición del valor razonable las primas o descuentos que reflejan el tamaño como una característica de la entidad tenedora (específicamente, un factor de bloque que ajusta el precio cotizado de un activo o un pasivo porque el volumen de negociación diario normal de mercado no es suficiente para absorber la cantidad mantenida por la entidad, como se describe en el párrafo 80) en lugar de como una característica del activo o pasivo (por

ejemplo, una prima de control al medir el valor razonable de una participación controladora). En todos los casos, si existe un precio cotizado en un mercado activo (es decir, un *dato de entrada de Nivel 1*) para un activo o un pasivo, una entidad utilizará ese precio sin ajuste al medir el valor razonable, excepto por lo especificado en el párrafo 79.

Datos de entrada basadas en precios comprador y vendedor

- 70 Si un activo o un pasivo medido a valor razonable tiene un precio comprador y un precio vendedor (por ejemplo, un dato de entrada procedente de un mercado de intermediación financiera), el precio dentro del diferencial de precios comprador-vendedor que sea el más representativo del valor razonable en esas circunstancias se utilizará para medir el valor razonable independientemente de dónde se clasifique el dato de entrada en la jerarquía del valor razonable (es decir, Nivel 1, 2 o 3; véanse los párrafos 72 a 90). Se permite, pero no se requiere, el uso de precios de comprador para posiciones de activo, y precios de vendedor para posiciones de pasivo.
- 71 Esta NIIF no impide el uso de precios de mercado medios u otras convenciones para fijar precios que utilizan los participantes del mercado como un recurso práctico para las mediciones del valor razonable dentro de un diferencial de precios comprador-vendedor.

Jerarquía del valor razonable

- 72 Para incrementar la coherencia y comparabilidad de las mediciones del valor razonable e información a revelar relacionada, esta NIIF establece una jerarquía del valor razonable que clasifica en tres niveles (véanse los párrafos 76 a 90) los datos de entrada de las técnicas de valoración utilizadas para medir el valor razonable. La jerarquía del valor razonable otorga la mayor prioridad a los precios cotizados (sin ajustar) en mercados activos para activos o pasivos idénticos (datos de entrada de Nivel 1) y la menor prioridad a los datos de entrada no observables (*datos de entrada de Nivel 3*).
- 73 En algunos casos, los datos de entrada utilizados para medir el valor razonable de un activo o un pasivo pueden clasificarse dentro de diferentes niveles de la jerarquía del valor razonable. En esos casos, la medición del valor razonable se clasifica en su totalidad en el mismo nivel de la jerarquía de valor razonable que el dato de entrada de nivel más bajo que sea significativa para la medición completa. Evaluar la relevancia de un dato de entrada en particular para la medición completa requiere del juicio profesional, teniendo en cuenta factores específicos del activo o pasivo. Los ajustes para llegar a mediciones basadas en el valor razonable, tales como los costos de vender al medir al valor razonable menos los costos de venta, no se tendrán en cuenta al determinar el nivel de la jerarquía del valor razonable dentro del que se clasifica una medición del valor razonable.
- 74 La disponibilidad de datos de entrada relevantes y su relativa subjetividad pueden afectar la selección de las técnicas de valoración adecuadas (véase el párrafo 61). Sin embargo, la jerarquía del valor razonable prioriza los datos de entrada de las técnicas de valoración, no las técnicas de valoración utilizadas para medir el valor razonable. Por ejemplo, una medición del valor razonable

desarrollada utilizando una técnica de valor presente puede clasificarse dentro del Nivel 2 o Nivel 3, dependiendo de los datos de entrada que son significativos para la medición completa y el nivel de la jerarquía del valor razonable dentro de la que se clasifican esos datos de entrada.

- 75 Si un dato de entrada observable requiere un ajuste utilizando un dato de entrada no observable y ese ajuste da lugar a una medición del valor razonable significativamente mayor o menor, la medición resultante se clasificaría dentro del Nivel 3 de la jerarquía del valor razonable. Por ejemplo, si un participante de mercado tuviera en cuenta el efecto de una restricción en la venta de un activo al estimar el precio del activo, una entidad ajustaría el precio cotizado para reflejar el efecto de esa restricción. Si ese precio cotizado es un *dato de entrada de Nivel 2* y el ajuste es un dato de entrada no observable que es significativo para la medición completa, la medición se clasificaría dentro del Nivel 3 de la jerarquía del valor razonable.

Datos de entrada de Nivel 1

- 76 Los datos de entrada de Nivel 1 son precios cotizados (sin ajustar) en mercados activos para activos o pasivos idénticos a los que la entidad puede acceder en la fecha de la medición.
- 77 Un precio cotizado en un mercado activo proporciona la evidencia más fiable del valor razonable y se utilizará sin ajuste para medir el valor razonable siempre que estén disponibles, excepto por lo especificado en el párrafo 79.
- 78 Un dato de entrada de Nivel 1 estará disponible para muchos activos financieros y pasivos financieros, algunos de los cuales pueden ser intercambiados en mercados activos múltiples (por ejemplo, en intercambios diferentes). Por ello, el énfasis dentro del Nivel 1 se pone en la determinación de los dos elementos siguientes:
- (a) el mercado principal para el activo o pasivo o, en ausencia de un mercado principal, el mercado más ventajoso para el activo o el pasivo; y
 - (b) si la entidad puede realizar una transacción para el activo o pasivo al precio de ese mercado en la fecha de la medición.
- 79 Una entidad no realizará un ajuste a un dato de entrada de Nivel 1 excepto en las siguientes circunstancias:
- (a) Cuando una entidad mantiene un gran número de activos o pasivos similares (pero no idénticos) (por ejemplo, títulos valores de deuda) que se miden a valor razonable y está disponible un precio cotizado en un mercado activo pero no fácilmente accesible para cada uno de esos activos o pasivos individualmente (es decir, dado el gran número de activos o pasivos similares mantenido por la entidad, sería difícil obtener información sobre la fijación de precios para cada activo o pasivo individual en la fecha de la medición). En ese caso, como un recurso práctico, una entidad puede medir el valor razonable utilizando un método de fijación de precios alternativo que no se base exclusivamente en precios cotizados (por ejemplo, matriz de fijación de

precios). Sin embargo, el uso de un método de fijación de precios alternativo da lugar a una medición del valor razonable clasificada dentro de un nivel más bajo de la jerarquía del valor razonable.

- (b) Cuando un precio cotizado en un mercado activo no representa el valor razonable en la fecha de la medición. Ese puede ser el caso si, por ejemplo, sucesos significativos (tales como transacciones en un mercado de principal a principal, negociaciones en un mercado intermediado por agentes corredores o anuncios) tienen lugar después del cierre de un mercado pero antes de la fecha de la medición. Una entidad establecerá y aplicará de forma congruente una política para identificar esos sucesos que puedan afectar las mediciones del valor razonable. Sin embargo, si el precio cotizado se ajusta por nueva información, el ajuste dará lugar a una medición del valor razonable clasificada dentro de un nivel más bajo de la jerarquía del valor razonable.
- (c) Al medir el valor razonable de un pasivo o de un instrumento de patrimonio propio de una entidad utilizando el precio cotizado para el elemento idéntico negociado como un activo en un mercado activo, y ese precio necesita ajustarse por factores específicos del elemento o del activo (véase el párrafo 39). Si no se requiere un ajuste al precio cotizado del activo, el resultado será una medición del valor razonable clasificada dentro del Nivel 1 de la jerarquía del valor razonable. Sin embargo, cualquier ajuste al precio cotizado del activo dará lugar a una medición del valor razonable clasificada dentro de un nivel más bajo de la jerarquía del valor razonable.

80 Si una entidad mantiene una posición en un activo o pasivo único (incluyendo una posición que comprende un gran número de activos y pasivos idénticos, tales como un tenedor de instrumentos financieros) y el activo o pasivo se negocia en un mercado activo, el valor razonable del activo o pasivo se medirá dentro del Nivel 1 como el producto del precio cotizado para el activo o pasivo individual y la cantidad mantenida por la entidad. Ese es el caso incluso si un volumen de negociación diario normal de mercado no es suficiente para absorber la cantidad mantenida y la colocación de órdenes para vender la posición en una sola transacción puede afectar al precio cotizado.

Datos de entrada de Nivel 2

81 Los datos de entrada de Nivel 2 son distintos de los precios cotizados incluidos en el Nivel 1 que son observables para los activos o pasivos, directa o indirectamente.

82 Si el activo y pasivo tiene un plazo especificado (contractualmente), el dato de entrada de Nivel 2 debe ser observable, para el citado activo o pasivo, durante la práctica totalidad de dicho plazo. Los datos de entrada de Nivel 2 incluyen los siguientes elementos:

- (a) precios cotizados para activos o pasivos similares en mercado activos.
- (b) precios cotizados para activos o pasivos idénticos o similares en mercados que no son activos.

- (c) datos de entrada distintos de los precios cotizados que son observables para el activo o pasivo, por ejemplo:
 - (i) tasas de interés y curvas de rendimiento observables en intervalos cotizados comúnmente;
 - (ii) volatilidades implícitas; y
 - (iii) diferenciales de crédito.
 - (d) *Datos de entrada corroborados por el mercado.*
- 83 Los ajustes a los datos de entrada de Nivel 2 variarán dependiendo de factores específicos del activo o pasivo. Esos factores incluyen los siguientes:
- (a) la condición y localización del activo;
 - (b) la medida en que los datos de entrada relacionados con las partidas que son comparables al activo o pasivo (incluyendo los factores descritos en el párrafo 39); y
 - (c) el volumen o nivel de actividad en los mercados dentro de los cuales se observan los datos de entrada.
- 84 Un ajuste a un dato de entrada de Nivel 2 que sea significativo para la medición completa puede dar lugar a una medición del valor razonable clasificada dentro del Nivel 3 de la jerarquía del valor razonable si el ajuste utiliza datos de entrada no observables significativos.
- 85 El párrafo B35 describe el uso de los datos de entrada de Nivel 2 para activos y pasivos concretos.

Datos de entrada de Nivel 3

- 86 Los datos de entrada de Nivel 3 son datos de entrada no observables para el activo o pasivo.
- 87 Los datos de entrada no observables se utilizarán para medir el valor razonable en la medida en que esos datos de entrada observables relevantes no estén disponibles, teniendo en cuenta, de ese modo, situaciones en las que existe poca, si alguna, actividad de mercado para el activo o pasivo en la fecha de la medición. Sin embargo, el objetivo de la medición del valor razonable permanece el mismo, es decir un precio de salida en la fecha de la medición desde la perspectiva de un participante de mercado que mantiene el activo o debe el pasivo. Por ello, los datos de entrada no observables reflejarán los supuestos que los participantes del mercado utilizarían al fijar el precio del activo o pasivo, incluyendo supuestos sobre el riesgo.
- 88 Los supuestos sobre el riesgo incluyen el riesgo inherente a una técnica de valoración concreta utilizada para medir el valor razonable (tales como un modelo de fijación de precios) y el riesgo inherente a los datos de entrada de la técnica de valoración. Una medición que no incluye un ajuste por riesgo no representaría una medición del valor razonable si los participantes del mercado incluyeran uno al fijar el precio del activo o pasivo. Por ejemplo, puede ser necesario incluir un ajuste de riesgo cuando exista una incertidumbre de medición significativa (por ejemplo, cuando ha habido una

reducción significativa en el volumen o nivel de actividad en comparación con la actividad de mercado normal para el activo o pasivo, o activos o pasivos similares, y la entidad ha determinado que el precio de transacción o precio cotizado no representa el valor razonable, como se describe en los párrafos B37 a B47).

- 89 Una entidad desarrollará datos de entrada no observables utilizando la mejor información disponible en esas circunstancias, que puede incluir datos propios de la entidad. Al desarrollar datos de entrada no observables, una entidad puede comenzar con sus datos propios, pero ajustará esos datos si la información disponible indica razonablemente que otros participantes del mercado utilizarían datos diferentes o hay algo concreto en la entidad que no está disponible para otros participantes del mercado (por ejemplo, una sinergia específica de la entidad). Una entidad no necesita llevar a cabo esfuerzos exhaustivos para obtener información sobre los supuestos de los participantes del mercado. Sin embargo, una entidad tendrá en cuenta toda la información sobre los supuestos de los participantes del mercado que esté razonablemente disponible. Los datos de entrada no observables desarrollados en la forma descrita anteriormente se considerarán supuestos de los participantes del mercado y cumplen el objetivo de una medición del valor razonable.
- 90 El párrafo B36 describe el uso de los datos de entrada de Nivel 3 para activos y pasivos concretos.

Información a revelar

- 91 Una entidad revelará información que ayude a los usuarios de sus estados financieros a evaluar los dos elementos siguientes:
- (a) para activos y pasivos que se miden a valor razonable sobre una base recurrente o no recurrente en el estado de situación financiera después del reconocimiento inicial, las técnicas de valoración y los datos de entrada usados para desarrollar esas mediciones.
 - (b) para mediciones del valor razonable recurrentes utilizando datos de entrada no observables significativas (Nivel 3), el efecto de las mediciones sobre el resultado del periodo u otro resultado integral para el periodo.
- 92 Para cumplir el objetivo del párrafo 91, una entidad considerará todos los elementos siguientes:
- (a) el nivel de detalle necesario para satisfacer los requerimientos de información a revelar;
 - (b) cuánto énfasis poner en cada uno de los distintos requerimientos;
 - (c) cuánta acumulación o desglose realizar; y
 - (d) si los usuarios de los estados financieros necesitan información adicional para evaluar la información cuantitativa revelada.

Si la información a revelar proporcionada de acuerdo con esta y otras NIIF es insuficiente para alcanzar los objetivos del párrafo 91, una entidad revelará la información adicional necesaria para cumplir con esos objetivos.

93 Para alcanzar los objetivos del párrafo 91, una entidad revelará, como mínimo, la información siguiente para cada clase de activos y pasivos (véase el párrafo 94 para información sobre la determinación de las clases adecuadas de activos y pasivos) medidos a valor razonable (incluyendo mediciones basadas en el valor razonable dentro del alcance de esta NIIF) en el estado de situación financiera después del reconocimiento inicial:

- (a) Para las mediciones del valor razonable recurrentes y no recurrentes, la medición del valor razonable al final del periodo sobre el que se informa, y para mediciones de valor razonable recurrentes y no recurrentes, las razones de la medición. Las mediciones del valor razonable recurrentes de activos o pasivos son las que requieren o permiten otras NIIF en el estado de situación financiera al final de cada periodo sobre el que se informa. Las mediciones del valor razonable no recurrentes de activos o pasivos son las que requieren o permiten otras NIIF en el estado de situación financiera en circunstancias concretas (por ejemplo, cuando una entidad mide un activo mantenido para la venta a valor razonable menos costos de venta de acuerdo con la NIIF 5 *Activos no corrientes Mantenedidos para la Venta y Operaciones Discontinuas* porque el valor razonable de los activos menos los costos de venta es menor que su importe en libros).
- (b) Para las mediciones del valor razonable recurrentes y no recurrentes, el nivel de la jerarquía del valor razonable dentro del cual se clasifican las mediciones del valor razonable en su totalidad (Nivel 1, 2 ó 3).
- (c) Para activos y pasivos mantenidos al final del periodo sobre el que se informa que se miden al valor razonable sobre una base recurrente, los importes de las transferencias entre el Nivel 1 y el Nivel 2 de la jerarquía del valor razonable, las razones de esas transferencias y la política de la entidad para determinar cuándo se atribuye que han tenido lugar las transferencias entre niveles (véase el párrafo 95). Las transferencias hacia cada nivel se revelarán y comentarán de forma separada de las transferencias salidas de cada nivel.
- (d) Para las mediciones del valor razonable recurrentes y no recurrentes clasificadas dentro del Nivel 2 y Nivel 3 de la jerarquía del valor razonable, una descripción de la(s) técnica(s) de valoración y los datos de entrada utilizados en la medición del valor razonable. Si ha habido un cambio en la técnica de valoración (por ejemplo, cambiando de un enfoque de mercado a un enfoque de ingreso, o el uso de una técnica de valoración adicional), la entidad revelará ese cambio y las razones para realizarlo. Para mediciones del valor razonable clasificadas en el Nivel 3 de la jerarquía del valor razonable, una entidad proporcionará información cuantitativa sobre los datos de entrada no observables significativos utilizados en la medición del valor razonable. No se requiere que una entidad elabore información cuantitativa para

cumplir con este requerimiento de información a revelar si los datos de entrada no observables cuantitativos no están desarrollados por la entidad al medir el valor razonable (por ejemplo, cuando una entidad utiliza precios de transacciones anteriores o información de fijación de precios de terceros sin ajustar). Sin embargo, al proporcionar esta información a revelar una entidad no puede ignorar datos de entrada no observables cuantitativos que son significativos para la medición del valor razonable y están razonablemente disponibles para la entidad.

- (e) Para mediciones del valor razonable recurrentes clasificadas en el Nivel 3 de la jerarquía del valor razonable, una conciliación de los saldos de apertura con los saldos de cierre, revelando por separado los cambios durante el periodo atribuibles a los elementos siguientes:
 - (i) Las ganancias o pérdidas totales del periodo reconocidas en el resultado del periodo, y las partidas del resultado del periodo en las que se reconocen esas ganancias o pérdidas.
 - (ii) Las ganancias o pérdidas totales del periodo reconocidas en otro resultado integral, y las partidas del otro resultado integral en las que se reconocen esas ganancias o pérdidas.
 - (iii) Las compras, ventas, emisiones y liquidaciones (revelando por separado cada tipo de cambios).
 - (iv) Los importes de las transferencias hacia o desde el Nivel 3 de la jerarquía del valor razonable, las razones de esas transferencias y la política de la entidad para determinar cuándo se atribuye que han ocurrido las transferencias entre niveles (véase el párrafo 95). Las transferencias hacia el Nivel 3 se revelarán y comentarán por separado de las transferencias salidas de este nivel.
- (f) Para mediciones del valor razonable recurrentes clasificadas en el Nivel 3 de la jerarquía del valor razonable, el importe de las ganancias o pérdidas totales para el periodo en (e)(i) incluidas en el resultado del periodo que es atribuible al cambio en ganancias o pérdidas no realizadas relacionadas con esos activos y pasivos mantenidos al final del periodo sobre el que se informa, y las partidas del resultado del periodo en el que se reconocen esas ganancias o pérdidas no realizadas.
- (g) Para mediciones del valor razonable recurrentes y no recurrentes clasificadas en el Nivel 3 de la jerarquía del valor razonable, una descripción de los procesos de valoración utilizados por la entidad (incluyendo, por ejemplo, la forma en que una entidad decide sus políticas y procedimientos de valoración y analiza los cambios en las mediciones del valor razonable de periodo a periodo).
- (h) Para las mediciones del valor razonable recurrentes clasificadas en el Nivel 3 de la jerarquía del valor razonable:

- (i) Para todas estas mediciones, una descripción narrativa de la sensibilidad de la medición del valor razonable a cambios en datos de entrada no observables si un cambio en esos datos de entrada a un importe diferente puede dar lugar a una medición del valor razonable significativamente mayor o menor. Si existen interrelaciones entre esos datos de entrada y otros datos de entrada no observables utilizados en la medición del valor razonable, una entidad proporcionará también una descripción de esas interrelaciones y de la forma en que pueden aumentar o mitigar el efecto de los cambios en los datos de entrada no observables en la medición del valor razonable. Para cumplir con ese requerimiento de información a revelar, la descripción narrativa de la sensibilidad a cambios en datos de entrada no observables incluirán, como mínimo, los datos de entrada no observables revelados al cumplir con (d).
- (ii) Para activos financieros y pasivos financieros, si cambiar uno o más datos de entrada no observables para reflejar supuestos alternativos razonablemente posibles cambiaría en forma significativa el valor razonable, una entidad señalará ese hecho y revelará el efecto de esos cambios. La entidad revelará la forma en que se calculó el efecto de un cambio para reflejar un supuesto alternativo razonablemente posible. A estos efectos, la relevancia se juzgará con respecto al resultado del periodo, así como al total de los activos o total de los pasivos o, cuando los cambios en el valor razonable se reconozcan en otro resultado integral, con respecto al total del patrimonio.
- (i) Para las mediciones del valor razonable recurrentes y no recurrentes, si el máximo y mejor uso de un activo no financiero difiere de su utilización presente, la entidad revelará ese hecho y la razón por la que el activo no corriente se está utilizando de una forma que difiere de su máximo y mejor uso.

94 Una entidad determinará las clases adecuadas de activos y pasivos sobre la base de los siguientes elementos:

- (a) la naturaleza, características y riesgos del activo o pasivo; y
- (b) el nivel de la jerarquía del valor razonable dentro del que se clasifica la medición del valor razonable.

El número de clases puede necesitar ser mayor para mediciones del valor razonable clasificadas dentro del Nivel 3 de la jerarquía del valor razonable porque esas mediciones tienen un mayor grado de incertidumbre y subjetividad. La determinación de las clases adecuadas de activos y pasivos para las que se debe proporcionar información a revelar sobre las mediciones del valor razonable requiere del juicio profesional. Una clase de activos y pasivos, a menudo, requerirá mayor desglose que las partidas presentadas en el estado de situación financiera. Sin embargo, una entidad suministrará información suficiente para permitir la conciliación con las partidas presentadas en el estado de situación financiera. Si otra NIIF especifica la clase

de un activo o un pasivo, una entidad puede utilizar esa clase al proporcionar la información a revelar requerida en esta NIIF si esa clase cumple con los requerimientos de este párrafo.

- 95 Una entidad revelará y seguirá de forma congruente su política para determinar cuándo se atribuye que han ocurrido las transferencias entre niveles de la jerarquía del valor razonable, de acuerdo con el párrafo 93(c) y (e) (iv). La política sobre el calendario para reconocer las transferencias será la misma para las transferencias salidas de los niveles que para las transferencias detraídas de dichos niveles. Algunos ejemplos de políticas para determinar el calendario de transferencias son los siguientes:
- (a) La fecha del suceso o cambio en las circunstancias que causaron la transferencia.
 - (b) El comienzo del periodo sobre el que se informa.
 - (c) El final del periodo sobre el que se informa.
- 96 Si una entidad toma una decisión de política contable para utilizar la excepción del párrafo 48, revelará ese hecho.
- 97 Una entidad revelará la información requerida en el párrafo 93(b), (d) e (i) para cada clase de activos y pasivos no medidos a valor razonable en el estado de situación financiera, pero para la que se revela el valor razonable. Sin embargo, no se requiere que una entidad proporcione información a revelar cuantitativa sobre datos de entrada no observables significativos utilizados en las mediciones del valor razonable clasificadas en el Nivel 3 de la jerarquía del valor razonable requerida por el párrafo 93(d). Para estos activos y pasivos, una entidad no necesitará proporcionar la otra información a revelar requerida por esta NIIF.
- 98 Para un pasivo medido al valor razonable y emitido con una mejora crediticia de un tercero inseparable, un emisor revelará la existencia de esta mejora crediticia y si está reflejada en la medición del valor razonable del pasivo.
- 99 Una entidad presentará la información a revelar de tipo cuantitativo requerida por esta NIIF en forma de tabla, a menos que sea más apropiado otro formato.

Apéndice A

Definiciones de términos

Este Apéndice forma parte integrante de la NIIF.

mercado activo	Un mercado en el que las transacciones del activo o pasivo tienen lugar con suficiente frecuencia y volumen para proporcionar información sobre precios de manera continua.
enfoque del costo	Una técnica de valoración que refleja el importe que se requeriría en el momento presente para sustituir la capacidad de servicio de un activo (a menudo conocido como costo de reposición corriente).
precio de entrada	El precio pagado por adquirir un activo o recibido por asumir un pasivo en una transacción de intercambio.
precio de salida	El precio que se recibiría por vender un activo o se pagaría por transferir un pasivo.
flujo de efectivo esperado	El promedio ponderado de la probabilidad (es decir, la media de la distribución) de los flujos de efectivo futuros posibles.
valor razonable	El precio que se recibiría por vender un activo o que se pagaría por transferir un pasivo en una transacción ordenada entre participantes del mercado en la fecha de la medición.
máximo y mejor uso	El uso de un activo no financiero por participantes del mercado que maximizaría el valor del activo o del grupo de activos y pasivos (por ejemplo, un negocio) en el que se utilizaría dicho activo.
enfoque del ingreso	Las técnicas de valoración que convierten importes futuros (por ejemplo, flujos de efectivo o ingresos y gastos) en un importe presente único (es decir, descontado). La medición del valor razonable se determina sobre la base del valor indicado por las expectativas de mercado presentes sobre esos importes futuros.
datos de entrada	<p>Los supuestos que los participantes del mercado utilizarían al fijar el precio del activo o pasivo, incluyendo los supuestos sobre el riesgo, tales como las siguientes:</p> <ul style="list-style-type: none"> (a) el riesgo inherente a una técnica de valoración concreta utilizado para medir el valor razonable (tal como un modelo de fijación de precios); y (b) el riesgo inherente a los datos de entrada de la técnica de valoración. <p>Los datos de entrada pueden ser observables o no observables.</p>
datos de entrada de Nivel 1	Precios cotizados (sin ajustar) en mercados activos para activos o pasivos idénticos a los que la entidad puede acceder en la fecha de la medición.

NIIF 13

datos de entrada de Nivel 2	Datos de entrada distintos de los precios cotizados incluidos en el Nivel 1 que son observables para los activos o pasivos, directa o indirectamente.
datos de entrada de Nivel 3	Datos de entrada no observables para el activo o pasivo.
enfoque de mercado	Una técnica de valoración que utiliza los precios y otra información relevante generada por transacciones de mercado que involucran activos, pasivos o un grupo de activos y pasivos idénticos o comparables (es decir, similares), tales como un negocio.
datos de entrada corroborados por el mercado	Datos de entrada que provienen principalmente de datos de mercado observables o corroborados por éstos por correlación u otros medios.
participantes del mercado	Compradores y vendedores en el mercado principal (o más ventajoso) del activo o pasivo, que tienen todas las características siguientes: <ul style="list-style-type: none">(a) Son independientes unos de otros, es decir, no son partes relacionadas como se definen en la NIC 24, aunque el precio de una transacción entre partes relacionadas puede utilizarse como un dato de entrada para una medición del valor razonable si la entidad tiene evidencia de que la transacción se realizó en condiciones de mercado.(b) Están debidamente informados, tienen una comprensión razonable del activo o pasivo, y utilizan en la transacción toda la información disponible, incluida la información que puede obtenerse empleando la debida diligencia usual y habitual.(c) Son capaces de realizar una transacción para el activo o pasivo.(d) Tienen voluntad de realizar una transacción con el activo o pasivo, es decir, están motivados pero no forzados u obligados de otra forma a hacerlo.
mercado más ventajoso	El mercado que maximiza el importe que se recibiría por vender el activo o minimiza el importe que se pagaría por transferir el pasivo, después de tener en cuenta los costos de transacción y los costos de transporte.
riesgo de incumplimiento	El riesgo de que una entidad no satisfaga una obligación. El riesgo de incumplimiento incluye, pero puede no estar limitado, al riesgo crediticio propio de la entidad.

datos de entrada observables	Datos de entrada que son desarrollados utilizando datos de mercado, tales como información disponible públicamente sobre los sucesos o transacciones reales, y que reflejan los supuestos que los participantes del mercado utilizarían al fijar el precio del activo o pasivo.
transacción ordenada	Una transacción que supone una exposición al mercado para un periodo anterior a la fecha de la medición, para tener en cuenta las actividades de comercialización que son usuales y habituales para transacciones que involucran estos activos o pasivos; no es una transacción forzada (por ejemplo, una liquidación forzada o venta urgente).
mercado principal	El mercado con el mayor volumen y nivel de actividad para el activo o pasivo.
prima de riesgo	Compensación buscada por los participantes del mercado adversos al riesgo para soportar una incertidumbre inherente a los flujos de efectivo de un activo o un pasivo. También se denomina “ajuste de riesgo”.
costos de transacción	<p>Los costos de venta de un activo o transferencia de un pasivo en el mercado principal (o más ventajoso) para el activo o pasivo que son atribuibles directamente a la disposición del activo o a la transferencia del pasivo, y cumplen los dos criterios siguientes:</p> <ul style="list-style-type: none"> (a) Proceden directamente de una transacción y son parte esencial de ésta. (b) La entidad no habría incurrido en ellos si no se hubiera tomado la decisión de vender el activo o de transferir el pasivo (similar a costos de venta, tal como se definen en la NIIF 5).
costos de transporte	Los costos en que se incurriría para transportar un activo desde su localización presente a su mercado principal (o más ventajoso).
Unidad de cuenta	El nivel al que un activo o un pasivo se acumula o desglosa en una NIIF a efectos de su reconocimiento.
datos de entrada no observables	Datos de entrada para los que los datos de mercado no están disponibles y que se han desarrollado utilizando la mejor información disponible sobre los supuestos que los participantes del mercado utilizarían al fijar el precio del activo o pasivo.

Apéndice B

Guía de aplicación

Este Apéndice forma parte integrante de la NIIF. Describe la aplicación de los párrafos 1 a 99 y tiene el mismo valor normativo que las otras partes de la NIIF.

- B1 Los juicios aplicados en situaciones de valoración diferentes pueden ser distintos. Este apéndice describe los juicios que pueden aplicarse cuando una entidad mide el valor razonable en situaciones de valoración diferentes.

Enfoque de medición del valor razonable

- B2 El objetivo de una medición del valor razonable es estimar el precio al que una transacción ordenada de venta del activo o de transferencia del pasivo tendría lugar entre participantes del mercado en la fecha de la medición en las condiciones de mercado presentes. Una medición del valor razonable requiere que una entidad determine todos los elementos siguientes:
- (a) el activo o pasivo concreto que es el objeto de la medición (de forma congruente con su unidad de cuenta).
 - (b) para un activo no financiero, la premisa de valoración que es adecuada para la medición (de forma congruente con su máximo y mejor uso).
 - (c) el mercado principal (o más ventajoso) para el activo o pasivo.
 - (d) las técnicas de valoración adecuadas para la medición, considerando la disponibilidad de datos con los cuales desarrollar datos de entrada que representen los supuestos que los participantes del mercado utilizarían al fijar el precio del activo o pasivo y el nivel de la jerarquía de valor razonable en la que se clasifican los datos de entrada.

Premisa de valoración de activos no financieros (párrafos 31 a 33)

- B3 Al medir el valor razonable de un activo no financiero utilizado en combinación con otros activos como un grupo (como se instaló o configuró, de otra forma, para su uso), o en combinación con otros activos y pasivos (por ejemplo, un negocio), el efecto de la premisa de valoración dependerá de las circunstancias. Por ejemplo:
- (a) El valor razonable del activo puede ser el mismo si éste se usa de forma independiente o en combinación con otros activos o con otros activos y pasivos. Ese puede ser el caso si el activo es un negocio que los participantes del mercado continuarían operando. En ese caso, la transacción requeriría valorar el negocio en su totalidad. El uso de los activos como un grupo sobre una base de negocio en marcha generaría sinergias que estarían disponibles para los participantes del mercado (es decir, sinergias de los participantes del mercado que, por ello, deberían afectar al valor razonable del activo sobre la base de uso independiente o en combinación con otros activos o con otros activos y pasivos).

- (b) El uso de un activo en combinación con otros activos o con otros activos y pasivos puede incorporarse en la medición del valor razonable a través de ajustes al valor del activo utilizado de forma independiente. Ese puede ser el caso si el activo es una máquina y la medición del valor razonable se determina utilizando un precio observado para una máquina similar (no instalada o configurada de otra forma para su uso), ajustado por el transporte y los costos de instalación, de forma que la medición del valor razonable reflejará las condiciones y localización presentes de la máquina (instalada y configurada para su uso).
- (c) El uso de un activo en combinación con otros activos o con otros activos y pasivos puede incorporarse en la medición del valor razonable a través de los supuestos de los participantes del mercado utilizados para medir el valor razonable del activo. Por ejemplo, si el activo es un inventario en curso que es único y los participantes del mercado transformarían el inventario en bienes terminados, el valor razonable del inventario supondría que los participantes del mercado han adquirido o adquirirían la maquinaria especializada necesaria para transformar el inventario en bienes terminados.
- (d) El uso de un activo en combinación con otros activos o con otros activos y pasivos puede incorporarse en la técnica de valoración utilizada para medir el valor razonable del activo. Ese puede ser el caso al utilizar el método del exceso de ganancias de varios periodos para medir el valor razonable de un activo intangible porque esa técnica de valoración tiene en cuenta de forma específica la contribución de los activos complementarios y los pasivos asociados del grupo en el que se utilizaría este activo intangible.
- (e) En situaciones más limitadas, cuando una entidad utiliza un activo dentro de un grupo de activos, la entidad puede medir el activo a un importe que se aproxime a su valor razonable cuando asigne el valor razonable del grupo de activos a los activos individuales del grupo. Ese puede ser el caso si la valoración implica propiedad inmobiliaria y el valor razonable de la propiedad mejorada (es decir, un grupo de activos) se asigna a los activos que la componen (tales como terreno y mejoras).

Valor razonable en el reconocimiento inicial (párrafos 57 a 60)

- B4 Al determinar si el valor razonable en el reconocimiento inicial iguala el precio de transacción, una entidad tendrá en cuenta los factores específicos de la transacción y del activo o pasivo. Por ejemplo, el precio de transacción puede no representar el valor razonable de un activo o un pasivo en el reconocimiento inicial si se dan cualquiera de las condiciones siguientes:
- (a) La transacción es entre partes relacionadas, aunque el precio en una transacción entre partes relacionadas puede utilizarse como un dato de entrada en la medición del valor razonable si la entidad tiene evidencia de que la transacción se realizó en condiciones de mercado.

- (b) La transacción tiene lugar bajo coacción o el vendedor se ve forzado a aceptar el precio de la transacción. Por ejemplo, ese puede ser el caso si el vendedor está experimentando dificultades financieras.
- (c) La unidad de cuenta representada por el precio de transacción es diferente de la unidad de cuenta para el activo o pasivo medido a valor razonable. Por ejemplo, ese puede ser el caso si el activo o pasivo medido a valor razonable es solo uno de los elementos de la transacción (por ejemplo, en una combinación de negocios), la transacción incluye derechos y privilegios no declarados que se miden por separado de acuerdo con otra NIIF, o el precio de transacción incluye los costos de transacción.
- (d) El mercado en el que tiene lugar la transacción es diferente del mercado principal (o el mercado más ventajoso). Por ejemplo, esos mercados pueden ser diferentes si la entidad es un intermediario que realiza transacciones con clientes en el mercado minorista, pero el mercado principal (o el más ventajoso) para la transacción de salida es con otros intermediarios en el mercado de intermediación financiera.

Técnicas de valoración (párrafos 61 a 66)

Enfoque de mercado

- B5 El enfoque de mercado utiliza los precios y otra información relevante generada por transacciones de mercado que implican activos, pasivos o un grupo de activos y pasivos idénticos o comparables (es decir, similares), tales como un negocio.
- B6 Por ejemplo, algunas técnicas de valoración coherentes con el enfoque de mercado utilizan a menudo múltiplos de mercado procedentes de un conjunto de comparables. Los múltiplos pueden expresarse mediante rangos de valores, donde a cada comparable puede corresponderle un múltiplo diferente. La selección del múltiplo adecuado dentro del rango requiere del juicio profesional, considerando los factores cuantitativos y cualitativos específicos de la medición.
- B7 Las técnicas de valoración congruentes con el enfoque de mercado incluyen una matriz de fijación de precios. La matriz de fijación de precios es una técnica matemática utilizada principalmente para valorar algunos tipos de instrumentos financieros, tales como títulos valores de deuda, sin basarse exclusivamente en los precios cotizados para los títulos específicos, sino que en su lugar se basan en la relación de los títulos valores con otros cotizados de referencia.

Enfoque del costo

- B8 El enfoque del costo refleja el importe que se requeriría en el momento presente para sustituir la capacidad de servicio de un activo (a menudo conocido como costo de reposición corriente).

- B9 Desde la perspectiva de un vendedor participante de mercado, el precio que recibiría por el activo se basa en el costo para un comprador participante de mercado que adquiera o construya un activo sustituto de utilidad comparable, ajustado por la obsolescencia. Eso es así porque el comprador participante de mercado no pagaría más por un activo que el importe por el que podría reemplazar la capacidad de servicio de ese activo. La obsolescencia conlleva deterioro físico, obsolescencia funcional (tecnológica) y obsolescencia económica (externa), y es más amplia que la depreciación a efectos de información financiera (una distribución del costo histórico) o a efectos fiscales (utilizando vidas de servicio especificadas). En muchos casos el método del costo de reposición corriente se utiliza para medir el valor razonable de activos tangibles que se utilizan en combinación con otros activos o con otros activos y pasivos.

Enfoque del ingreso

- B10 El enfoque del ingreso convierte importes futuros (por ejemplo, flujos de efectivo o ingresos y gastos) en un importe presente (es decir, descontado) único. Cuando se utiliza el enfoque del ingreso, la medición del valor razonable refleja las expectativas del mercado presentes sobre esos importes futuros.
- B11 Estas características incluyen, por ejemplo, los siguientes elementos:
- (a) técnicas de valor presente (véanse los párrafos B12 a B30);
 - (b) modelos de fijación de precios de opciones, tales como la fórmula de Black-Scholes-Merton o un modelo binomial (es decir, un modelo reticular), que incorporan técnicas de valor presente y reflejan el valor temporal y el valor intrínseco de una opción; y
 - (c) el método del exceso de ganancias de varios periodos, que se utiliza para medir el valor razonable de algunos activos intangibles.

Técnicas de valor presente

- B12 Los párrafos B13 a B30 describen el uso de técnicas de valor presente para medir el valor razonable. Esos párrafos se centran en una técnica de ajuste de la tasa de descuento y una técnica de *flujos de efectivo esperados* (valor presente esperado). Esos párrafos no prescriben el uso de una técnica de valor presente específica única ni limitan el uso de las técnicas de valor presente para medir el valor razonable a las técnicas comentadas. La técnica del valor presente utilizada para medir el valor razonable dependerá de los hechos y circunstancias específicas del activo o pasivo que se está midiendo (por ejemplo, si los precios para activos o pasivos comparables pueden observarse en el mercado) y la disponibilidad de datos suficientes.

Los componentes de la medición del valor presente

- B13 El valor presente (es decir, una aplicación del enfoque del ingreso) es una herramienta utilizada para vincular importes futuros (por ejemplo, flujos de efectivo o valores) a un importe presente utilizando una tasa de descuento. Una medición del valor razonable de un activo o un pasivo utilizando una

técnica de valor presente capta todos los elementos siguientes desde la perspectiva de los participantes del mercado en la fecha de la medición:

- (a) Una estimación de los flujos de efectivo futuros para el activo o pasivo que se está midiendo.
- (b) Expectativas sobre las variaciones posibles del importe y distribución temporal de los flujos de efectivo que representan la incertidumbre inherente a los flujos de efectivo.
- (c) El valor temporal del dinero, representado por la tasa sobre activos monetarios libres de riesgo que tengan fechas de vencimiento o duración que coincida con el periodo cubierto por los flujos de efectivo y no planteen ni incertidumbre en la distribución temporal ni riesgo de incumplimiento para el tenedor (es decir, tasa de interés libre de riesgo).
- (d) El precio por soportar la incertidumbre inherente a los flujos de efectivo (es decir, una *prima de riesgo*).
- (e) Otros factores que los participantes del mercado tendrían en cuenta en esas circunstancias.
- (f) Para un pasivo, el riesgo de incumplimiento relacionado con ese pasivo, incluyendo el riesgo de crédito propio de la entidad (es decir, el del deudor).

Principios generales

B14 Las técnicas de valor presente difieren en la forma en que captan los elementos del párrafo B13. Sin embargo, todos los principios generales siguientes rigen la aplicación de cualquier técnica de valor presente utilizada para medir el valor razonable:

- (a) Los flujos de efectivo y tasas de descuento deberían reflejar los supuestos que los participantes del mercado utilizarían al fijar el precio del activo o pasivo.
- (b) Los flujos de efectivo y las tasas de descuento deberían tener en cuenta solo los factores atribuibles al activo o pasivo que se está midiendo.
- (c) Para evitar la doble contabilización o la omisión de los efectos de los factores de riesgo, las tasas de descuento deberían reflejar supuestos que sean congruentes con los inherentes a los flujos de efectivo. Por ejemplo, una tasa de descuento que refleja la incertidumbre en las expectativas sobre incumplimientos futuros es adecuada si se utilizan los flujos de efectivo contractuales de un préstamo (es decir, una técnica de ajuste de la tasa de descuento). Esa misma tasa no debe utilizarse si se utilizan flujos de efectivo (es decir, una técnica de valor de presente esperado) esperados (es decir, ponderados por la probabilidad) porque los flujos de efectivo esperados ya reflejan supuestos sobre la incertidumbre de incumplimientos futuros; en su lugar, debe utilizarse una tasa de descuento que sea proporcional al riesgo inherente a los flujos de efectivo esperados.

- (d) Los supuestos sobre flujos de efectivo y tasas de descuento deben ser congruentes internamente. Por ejemplo, los flujos de efectivo nominales, que incluyen el efecto de la inflación, deben descontarse a una tasa que incluya el efecto de la inflación. La tasa de interés libre de riesgo nominal incluye el efecto de la inflación. Los flujos de efectivo reales, que excluyen el efecto de la inflación, deben descontarse a una tasa que excluya el efecto de la inflación. De forma análoga, los flujos de efectivo después de impuestos deben descontarse utilizando una tasa de descuento después de impuestos. Los flujos de efectivo antes de impuestos deben descontarse a una tasa congruente con esos flujos de efectivo.
- (e) Las tasas de descuento deben ser congruentes con los factores económicos subyacentes de la moneda en la que se denominan los flujos de efectivo.

Riesgo e incertidumbre

- B15 Una medición del valor razonable utilizando técnicas de valor presente se lleva a cabo bajo condiciones de incertidumbre porque los flujos de efectivo utilizados son estimaciones en lugar de importes conocidos. En muchos casos el importe y la distribución temporal de los flujos de efectivo son inciertos. Incluso importes fijados contractualmente, tales como los pagos de un préstamo, son inciertos si existe riesgo de incumplimiento.
- B16 Los participantes del mercado buscan generalmente compensaciones (es decir, una prima de riesgo) por soportar la incertidumbre inherente a los flujos de efectivo de un activo o un pasivo. La medición del valor razonable debería incluir una prima de riesgo que refleje el importe que los participantes del mercado reclamarían como compensación por la incertidumbre inherente a los flujos de efectivo. En caso contrario, la medición no representaría fielmente el valor razonable. En algunos casos, determinar la prima de riesgo adecuada puede ser difícil. Sin embargo, el grado de dificultad por sí solo no es una razón suficiente para excluir una prima de riesgo.
- B17 Las técnicas de valor presente difieren en la forma en que ajustan el riesgo y en el tipo de flujos de efectivo que utilizan. Por ejemplo:
 - (a) La técnica de ajuste de la tasa de descuento (véanse los párrafos B18 a B22) utiliza una tasa de descuento ajustada por el riesgo y flujos de efectivo contractuales, prometidos o más probables, ajustados por el riesgo.
 - (b) El método 1 de la técnica del valor presente esperado (véase el párrafo B25) utiliza los flujos de efectivo esperados ajustados por el riesgo y una tasa libre de riesgo.
 - (c) El método 2 de la técnica del valor presente esperado (véase el párrafo B26) utiliza flujos de efectivo esperados que no están ajustados por el riesgo y una tasa de descuento ajustada para incluir la prima de riesgo que requieren los participantes del mercado. Esa tasa es diferente de la utilizada en la técnica de ajuste de la tasa de descuento.

Técnica de ajuste de la tasa de descuento

- B18 La técnica de ajuste de la tasa de descuento utiliza un conjunto único de flujos de efectivo a partir del rango de importes estimados posibles, ya sea por flujos de efectivo más probables, contractuales o prometidos (como es el caso de un bono). En todos los casos, esos flujos de efectivo están condicionados a que ocurran sucesos especificados (por ejemplo, los flujos de efectivo contractuales o prometidos para un bono están condicionados al hecho de que el deudor no incumpla). La tasa de descuento utilizada en la técnica de ajuste de la tasa de descuento proviene de tasas observadas de rendimiento para activos o pasivos equivalentes que se negocian en el mercado. Por consiguiente, los flujos de efectivo más probables, prometidos o contractuales se descuentan a una tasa de mercado estimada u observada para estos flujos de efectivo condicionados (es decir, una tasa de mercado de rendimiento).
- B19 La técnica de ajuste de la tasa de descuento requiere un análisis de los datos de mercado para activos o pasivos comparables. La comparabilidad se establece mediante la consideración de la naturaleza de los flujos de efectivo (por ejemplo, si los flujos de efectivo son contractuales o no contractuales y es probable que respondan de forma similar a cambios en las condiciones económicas), así como a otros factores (por ejemplo, posición crediticia, garantías colaterales, duración, cláusulas restrictivas y liquidez). De forma alternativa, si un único activo o pasivo comparable no refleja fielmente el riesgo inherente a los flujos de efectivo del activo o pasivo que se mide, puede ser posible proporcionar una tasa de descuento utilizando datos para varios activos o pasivos comparables junto con la curva de rendimiento libre de riesgo (es decir, utilizando un enfoque de “acumulación”).
- B20 Para ilustrar un enfoque de acumulación, supóngase que el Activo A es un derecho contractual para recibir 800 u.m.¹ en un año (es decir, no existe incertidumbre de distribución temporal). Existe un mercado establecido de activos comparables, y la información sobre esos activos, incluyendo información del precio, está disponible. De esos activos comparables:
- (a) El activo B es un derecho contractual a recibir 1.200 u.m. en un año y tiene un precio de mercado de 1.083 u.m. Por ello, la tasa anual implícita de rendimiento (es decir, una tasa de rendimiento de mercado a un año) es 10,8 por ciento $[(1.200 \text{ u.m.}/1.083 \text{ u.m.}) - 1]$.
 - (b) El activo C es un derecho contractual a recibir 700 u.m. en dos años y tiene un precio de mercado de 566 u.m. Por ello, la tasa anual implícita de rendimiento (es decir, una tasa de rendimiento de mercado a dos años) es 11,2 por ciento $[(700 \text{ u.m.}/566 \text{ u.m.})^{0.5} - 1]$.
 - (c) Los tres activos son comparables con respecto al riesgo (es decir, dispersión de cancelaciones y crédito posibles).
- B21 Sobre la base de la distribución temporal de los pagos contractuales a recibir por el Activo A relacionado con la distribución temporal del Activo B y Activo C (es decir, un año para el Activo B versus dos años para el Activo C), el Activo B se juzga más comparable al Activo A. Utilizando el pago contractual a recibir

¹ En esta NIIF, los importes monetarios se expresan en “unidades monetarias (u.m.)”.

por el Activo A (800 u.m.) y la tasa de mercado a un año procedente del Activo B (10,8 por ciento), el valor razonable del Activo A es 722 u.m. (800 u.m./1,108). De forma alternativa, en ausencia de información de mercado disponible para el Activo B, la tasa de mercado a un año podría provenir del Activo C utilizando el enfoque de acumulación. En ese caso, la tasa de mercado a dos años indicada por el Activo C (11,2 por ciento) se ajustaría a la tasa de mercado a un año utilizando la estructura de plazos de la curva de rendimiento libre de riesgo. Puede requerirse información adicional y análisis para determinar si las primas de riesgo de los activos a uno y dos años son las mismas. Si se determina que las primas de riesgo para activos a uno y dos años no son las mismas, la tasa de rendimiento de mercado a dos años sería adicionalmente ajustada por ese efecto.

- B22 Cuando se aplica la técnica de ajuste de la tasa de descuento para cobros o pagos fijos, el ajuste del riesgo inherente a los flujos de efectivo del activo o pasivo que se está midiendo está incluido en la tasa de descuento. En algunas aplicaciones de la técnica de ajuste de la tasa de descuento a los flujos de efectivo que no son cobros o pagos fijos puede ser necesario un ajuste a los flujos de efectivo para lograr la comparabilidad con el activo o pasivo observado del que proviene la tasa de descuento.

Técnica del valor presente esperado

- B23 La técnica del valor presente esperado utiliza como punto de partida un conjunto de flujos de efectivo que representan el promedio ponderado de la probabilidad de todos los flujos de efectivo futuros posibles (es decir, los flujos de efectivo esperados). La estimación resultante es idéntica al valor esperado, que, en términos estadísticos, es el promedio ponderado de los valores posibles de una variable aleatoria discreta con las probabilidades respectivas como ponderaciones. Puesto que todos los flujos de efectivo posibles son ponderados por la probabilidad, el flujo de efectivo esperado resultante no está condicionado a que ocurra cualquier suceso especificado (a diferencia de los flujos de efectivo utilizados en la técnica del ajuste de la tasa de descuento).

- B24 Al tomar una decisión de inversión, los participantes del mercado adversos al riesgo tendrían en cuenta el riesgo de que los flujos de efectivo reales puedan diferir de los esperados. La teoría de cartera distingue entre dos tipos de riesgo:

- (a) El riesgo no sistemático (diversificable), que es el riesgo específico de un activo o pasivo concreto.
- (b) El riesgo sistemático (no diversificable), que es el riesgo común compartido por un activo o un pasivo con los otros elementos de una cartera diversificada.

La teoría de cartera sostiene que, en un mercado en equilibrio, los participantes del mercado serán compensados solo por soportar el riesgo sistemático inherente a los flujos de efectivo. (En mercados que son ineficientes o que no están en equilibrio, pueden estar disponibles otras formas de rendimiento o compensación.)

NIIF 13

- B25 El método 1 de la técnica del valor presente esperado ajusta los flujos de efectivo esperados de un activo por el riesgo sistemático (es decir, de mercado) sustrayendo una prima de riesgo de efectivo (es decir, los flujos de efectivo esperados ajustados por el riesgo). Esos flujos de efectivo esperados ajustados por riesgo representan un flujo de efectivo equivalente cierto, que se descuenta a una tasa de interés libre de riesgo. Un flujo de efectivo equivalente cierto se refiere a un flujo de efectivo esperado (como se definió), ajustado por el riesgo, de forma que para un participante de mercado es indiferente negociar un flujo de efectivo cierto por un flujo de efectivo esperado. Por ejemplo, si un participante de mercado tuvo voluntad de negociar un flujo de efectivo esperado de 1.200 u.m. por un flujo de efectivo cierto de 1.000 u.m., las 1.000 u.m. son el equivalente cierto de las 1.200 u.m. (es decir, las 200 u.m. representarían la prima de riesgo de efectivo). En ese caso, el participante de mercado quedaría indiferente con respecto al activo mantenido.
- B26 Por el contrario, el Método 2 de la técnica del valor presente esperado ajusta por el riesgo sistemático (es decir, de mercado) aplicando una prima de riesgo a la tasa de interés libre de riesgo. Por consiguiente, los flujos de efectivo esperados se descuentan a una tasa que corresponde a una tasa esperada asociada con los flujos de efectivo ponderados por la probabilidad (es decir, una tasa esperada de rendimiento). Los modelos utilizados para fijar el precio de activos de riesgo, tales como el modelo de precios de activos financieros, pueden utilizarse para estimar las tasas esperadas de rendimiento. Puesto que la tasa de descuento utilizada en la técnica de ajuste de la tasa de descuento es una tasa de rendimiento relacionada con flujos de efectivo condicionados, es probable que sea mayor que la tasa de descuento utilizada en el Método 2 de la técnica del valor presente esperado, que es una tasa esperada de rendimiento relacionada con los flujos de efectivo esperados o con los ponderados por la probabilidad.
- B27 Para ilustrar los Métodos 1 y 2, supóngase que un activo ha esperado flujos de efectivo de 780 u.m. en un año, determinados sobre la base de los flujos de efectivo posibles y las probabilidades mostradas a continuación. La tasa de interés libre de riesgo aplicable a los flujos de efectivo con un horizonte de un año es el 5 por ciento, y la prima de riesgo sistemático para un activo con el mismo perfil de riesgo es del 3 por ciento.

Flujos de efectivo posibles	Probabilidad	Flujos de efectivo ponderados por la probabilidad
500 u.m.	15%	75 u.m.
800 u.m.	60%	480 u.m.
900 u.m.	25%	225 u.m.
Flujos de efectivo esperados		780 u.m.

- B28 En esta simple ilustración, los flujos de efectivo esperados (780 u.m.) representan el promedio ponderado de la probabilidad de los tres posibles resultados. En situaciones más realistas, podría haber muchos resultados posibles. Sin embargo, para aplicar la técnica del valor presente esperado, no siempre es necesario tener en cuenta las distribuciones de todos los flujos de efectivo posibles utilizando modelos y técnicas complejos. Más bien, puede ser posible desarrollar un número limitado de escenarios y probabilidades discretos que capturen el abanico de flujos de efectivo posibles. Por ejemplo, una entidad puede utilizar flujos de efectivo realizados en algún periodo pasado relevante, ajustados por los cambios en las circunstancias ocurridas posteriormente (por ejemplo, cambios en factores externos, incluyendo condiciones económicas o de mercado, tendencias del sector industrial y competencia, así como cambios en los factores internos que afectan a la entidad de forma más específica), teniendo en cuenta los supuestos de los participantes del mercado.
- B29 En teoría, el valor presente (es decir, el valor razonable) de los flujos de efectivo del activo es el mismo si ha sido determinado utilizando el Método 1 o el Método 2, de la forma siguiente:
- (a) Utilizando el Método 1, los flujos de efectivo esperados se ajustan por el riesgo sistemático (es decir, de mercado). En ausencia de datos de mercado que indiquen directamente el importe del ajuste del riesgo, este ajuste provendría de un modelo de fijación de precios del activo que utilice el concepto de equivalentes de certeza. Por ejemplo, el ajuste del riesgo (es decir, la prima de riesgo de efectivo de 22 u.m.) se determinaría utilizando la prima de riesgo sistemático del 3 por ciento ($780 \text{ u.m.} - [780 \text{ u.m.} \times (1,05/1,08)]$), que da lugar a flujos de efectivo esperados ajustados por el riesgo de 758 u.m. ($780 \text{ u.m.} - 22 \text{ u.m.}$). Las 758 u.m. son el equivalente de certeza de 780 u.m. y se descuentan a la tasa de interés libre de riesgo (5 por ciento). El valor presente (es decir, el valor razonable) del activo es de 722 u.m. ($758 \text{ u.m.}/1,05$).
 - (b) Utilizando el Método 2, los flujos de efectivo esperados no se ajustan por el riesgo sistemático (es decir, de mercado). En su lugar, el ajuste de ese riesgo se incluye en la tasa de descuento. Por ello, los flujos de efectivo esperados se descuentan a una tasa esperada de rendimiento del 8 por ciento (es decir, la tasa de interés libre de riesgo del 5 por ciento más la prima de riesgo sistemática del 3 por ciento). El valor presente (es decir, el valor razonable) del activo es de 722 u.m. ($780 \text{ u.m.}/1,08$).
- B30 Al utilizar la técnica del valor presente esperado para medir el valor razonable, puede utilizarse el Método 1 o el Método 2. La selección del Método 1 o el Método 2 dependerá de los hechos y circunstancias específicos para el activo o pasivo que se esté midiendo, la medida en que estén disponibles datos suficientes y el juicio profesional aplicado.

Aplicación de las técnicas de valor presente a pasivos y a instrumentos de patrimonio propio de una entidad no mantenidos por otras partes como activos (párrafos 40 y 41)

B31 Al utilizar la técnica del valor presente para medir el valor razonable de un pasivo no mantenido por otra parte como un activo (por ejemplo un pasivo por desmantelamiento), una entidad estimará, entre otras cosas, las salidas de efectivo futuras en las que los participantes del mercado esperarían incurrir para satisfacer la obligación. Esas salidas de efectivo futuras incluirán expectativas de los participantes del mercado sobre los costos de satisfacer la obligación y la compensación que un participante de mercado requeriría para cargar con la obligación. Esta compensación incluye el rendimiento que un participante de mercado requeriría para las situaciones siguientes:

- (a) llevar a cabo la actividad (es decir, el valor de satisfacer la obligación; por ejemplo, utilizando recursos que habría usado para otras actividades); y
- (b) asumir el riesgo asociado con la obligación (es decir, la prima de riesgo que refleja el riesgo de que las salidas de efectivo reales puedan diferir de las salidas de efectivo esperadas; véase el párrafo B33).

B32 Por ejemplo, un pasivo no financiero no contiene una tasa contractual de rendimiento y no existe rendimiento de mercado observable para ese pasivo. En algunos casos los componentes del rendimiento que los participantes del mercado requerirían no serán distinguibles unos de otros (por ejemplo, al utilizar el precio que un contratista tercero cargaría sobre la base de una comisión fija). En otros casos, una entidad necesitará estimar esos componentes por separado (por ejemplo, al utilizar el precio que un contratista tercero cargaría sobre la base del costo sobre el margen, porque el contratista, en ese caso, no soportaría el riesgo de cambios futuros en los costos).

B33 Una entidad incluye una prima de riesgo en la medición del valor razonable de un pasivo o un instrumento de patrimonio propio de una entidad no mantenido por otra parte como un activo en una de las siguientes formas:

- (a) ajustando los flujos de efectivo (es decir, como un incremento en el importe de los flujos de salida); y
- (b) ajustando la tasa utilizada para descontar los flujos de efectivo futuros a sus valores presentes (es decir, como una reducción en la tasa de descuento).

Una entidad se asegurará de que no contabiliza dos veces u omite ajustes del riesgo. Por ejemplo, si los flujos de efectivo estimados se incrementan para tener en cuenta la compensación de asumir el riesgo asociado con la obligación, la tasa de descuento no debe ajustarse para reflejar ese riesgo.

Datos de entrada de técnicas de valoración (párrafos 67 a 71)

B34 Algunos ejemplos de mercados en los que los datos de entrada pueden ser observables para algunos activos y pasivos (por ejemplo, instrumentos financieros) son los siguientes:

- (a) *Mercados de intercambio.* En un mercado de intercambio, los precios de cierre están fácilmente disponibles y son representativos generalmente del valor razonable. Un ejemplo de este mercado es el Mercado de Valores de Londres.
- (b) *Mercados de intermediación financiera.* En un mercado de intermediación financiera, los agentes mediadores toman posiciones para negociar (comprar o vender por su cuenta), proporcionando de ese modo liquidez al utilizar su capital para mantener un inventario de las partidas para las que crean un mercado. Habitualmente los precios compradores y vendedores (que representan el precio al que el agente mediador desea comprar y el precio al que desea vender, respectivamente) están disponibles con mayor facilidad que los de cierre. Los mercados no organizados (para los que los precios se informan públicamente) son mercados de intermediación financiera. También existen mercados de intermediación financiera para otros activos y pasivos, incluidos algunos instrumentos financieros, materias primas cotizadas y activos físicos (por ejemplo, equipo utilizado).
- (c) *Mercados intermediados por agentes corredores.* En un mercado intermediado por agentes corredores, éstos intentan hacer coincidir a compradores y vendedores, pero no toman posiciones para negociar por su cuenta. En otras palabras, los agentes corredores no utilizan su capital propio para mantener un inventario de partidas para las que crean un mercado. El agente corredor conoce los precios de compra y venta de las respectivas partes, pero cada parte habitualmente desconoce los requerimientos de precio de la otra parte. Los precios de transacciones completas están algunas veces disponibles. Los mercados intermediados por agentes corredores incluyen redes de comunicación electrónica, en la que se cruzan las órdenes de compra y venta, y los mercados de propiedad inmobiliaria residencial y comercial.
- (d) *Mercados de principal a principal.* En un mercado de principal a principal, las transacciones originales y de reventa se negocian independientemente sin intermediarios. Sobre esas transacciones puede estar disponible públicamente poca información.

Jerarquía del valor razonable (párrafos 72 a 90)

Datos de entrada de Nivel 2 (párrafos 81 a 85)

B35 Algunos ejemplos de datos de entrada de Nivel 2 para activos y pasivos concretos son los siguientes:

- (a) *Permuta financiera de tasa de interés que paga variable y recibe fijo, basada en la tasa de permuta financiera de la Tasa Ofrecida Interbancaria de Londres (LIBOR).* Un dato de entrada de Nivel 2 sería la tasa de permuta financiera del LIBOR si esa tasa es observable a intervalos cotizados habitualmente para, sustancialmente, la duración total de la permuta financiera.
- (b) *Permuta financiera de tasa de interés que paga variable y recibe fijo, basada en una curva de rendimiento denominada en una moneda extranjera.* Un dato de entrada de Nivel 2 sería la tasa de una permuta financiera basada en una curva de rendimiento denominada en una moneda extranjera que es observable a intervalos cotizados de forma habitual para, sustancialmente, la duración total de la permuta financiera. Ese sería el caso si la duración de la permuta financiera es de 10 años y esa tasa es observable a intervalos cotizados de forma habitual para 9 años, siempre que cualquier extrapolación razonable de la curva de rendimiento para el año 10 no fuera significativa para la medición del valor razonable de la permuta financiera en su totalidad.
- (c) *Permuta financiera de tasa de interés que paga variable y recibe fijo, basada en una tasa de prima de riesgo bancaria específica.* Un dato de entrada de Nivel 2 sería una tasa de prima de riesgo bancaria que proviene de una extrapolación si los valores extrapolados se corroboran por datos de mercado observables, por ejemplo, por la correlación con una tasa de interés que es observable a lo largo, sustancialmente, de la duración total de la permuta financiera.
- (d) *Opción a tres años sobre acciones negociadas en un mercado de valores.* Un dato de entrada de Nivel 2 sería la volatilidad involucrada en las acciones proveniente de la extrapolación a 3 años si existen las dos condiciones siguientes:
 - (i) Los precios de las opciones sobre las acciones para el año uno y año dos son observables.
 - (ii) La volatilidad involucrada extrapolada de una opción a tres años es corroborada por datos de mercado observables para, sustancialmente, la duración total de la opción.

En ese caso, la volatilidad involucrada podría provenir de la extrapolación de la volatilidad involucrada en las opciones sobre las acciones a un año y a dos años, y corroborada por la volatilidad involucrada para las opciones a tres años sobre acciones de entidades comparables, siempre que se establezca esa correlación con las volatilidades involucradas a uno y dos años.

- (e) *Acuerdos de licencia.* Para un acuerdo de licencia que se adquiriera en una combinación de negocios y fuera negociado recientemente con una parte no relacionada por la entidad adquirida (la parte del acuerdo de licencia), un dato de entrada de Nivel 2 sería la tasa de regalía en el contrato con la parte no relacionada al comienzo del acuerdo.
- (f) *Inventario de productos terminados en una tienda al por menor.* Para un inventario de productos terminados que se adquiriera en una combinación de negocios, un dato de entrada de Nivel 2 sería un precio a clientes en un mercado minorista o un precio a minoristas en un mercado al por mayor, ajustado por las diferencias entre la condición y localización de la partida de inventario y las partidas de inventario comparables (es decir, similares) de forma que la medición del valor razonable refleja el precio que se recibiría en una transacción para vender el inventario a otro minorista que completaría el requisito de esfuerzos de venta. Conceptualmente, la medición del valor razonable será la misma si los ajustes se realizan a un precio minorista (descendente) o un precio mayorista (ascendente). Generalmente, el precio que requiere el menor número de ajustes subjetivos debe utilizarse para la medición del valor razonable.
- (g) *Construcción mantenida y utilizada.* Un dato de entrada de Nivel 2 sería el precio por metro cuadrado para la construcción (una valoración por múltiplos) que proviene de datos de mercado observables, por ejemplo múltiplos procedentes de precios en transacciones observadas que involucran construcciones comparables (es decir, similares) en localizaciones similares.
- (h) *Unidad generadora de efectivo.* Un dato de entrada de Nivel 2 sería una valoración por múltiplos (por ejemplo, un múltiplo de ganancias o ingresos de actividades ordinarias o un medida del rendimiento similar) que proviene de datos de mercado observables, por ejemplo múltiplos que provienen de precios en transacciones observadas que involucran negocios comparables (es decir, similares), teniendo en cuenta factores operativos, de mercado, financieros y no financieros.

Datos de entrada de Nivel 3 (párrafos 86 a 90)

B36 Algunos ejemplos de datos de entrada de Nivel 3 para activos y pasivos concretos son los siguientes:

- (a) *Permuta financiera de moneda extranjera a largo plazo.* Un dato de entrada de Nivel 3 sería una tasa de interés en una moneda especificada que no es observable y no puede corroborarse por datos de mercado observables a intervalos cotizados de forma habitual o de otra forma para, sustancialmente, la duración total de la permuta financiera de moneda extranjera. Las tasas de interés en una permuta financiera de moneda extranjera son las tasas de permuta financiera calculadas a partir de las curvas de rendimiento de los países respectivos.

- (b) *Opción a tres años sobre acciones negociadas en un mercado de valores.* Un dato de entrada de Nivel 3 sería la volatilidad histórica, es decir, la volatilidad de acciones que proviene de precios históricos de acciones. La volatilidad histórica habitual no representa las expectativas de los participantes del mercado presentes sobre la volatilidad futura, incluso si es la única información disponible para fijar el precio de una opción.
- (c) *Permuta de tasas de interés.* Un dato de entrada de Nivel 3 sería un ajuste a un precio de consenso de mercado medio (no vinculante) para la permuta financiera, desarrollado utilizando datos que no son observables directamente y no pueden ser corroborados de otra forma por datos de mercado observables.
- (d) *Pasivos por desmantelamiento asumidos en una combinación de negocios.* Un dato de entrada de Nivel 3 sería una estimación presente utilizando datos propios de la entidad sobre las salidas de efectivo futuras a pagar para satisfacer la obligación (incluyendo las expectativas de los participantes del mercado sobre los costos de satisfacer la obligación y la compensación que un participante de mercado requeriría para cargar con la obligación de desmantelar el activo) si no existe información disponible razonable que indique que los participantes del mercado utilizarían supuestos diferentes. Ese dato de entrada de Nivel 3 sería utilizado en una técnica de valor presente junto con otros datos de entrada, por ejemplo la tasa de interés libre de riesgo presente o una tasa libre de riesgo ajustada por el crédito, si el efecto de la posición de crédito de la entidad sobre el valor razonable del pasivo se refleja en la tasa de descuento en lugar de en la estimación de las salidas de efectivo futura.
- (e) *Unidad generadora de efectivo.* Un dato de entrada de Nivel 3 sería una previsión financiera (por ejemplo, de flujos de efectivo o resultado del periodo) desarrollada utilizando datos propios de la entidad, si no existe información disponible razonable que indique que los participantes del mercado utilizarían supuestos diferentes.

Medición del valor razonable cuando el volumen o nivel de actividad de un activo o un pasivo ha disminuido de forma significativa

B37 El valor razonable de un activo o pasivo puede verse afectado cuando ha habido una disminución significativa en el volumen o nivel de actividad para ese activo o pasivo en relación con la actividad de mercado normal para el activo o pasivo (o activos o pasivos similares). Para determinar si, sobre la base de la evidencia disponible, ha habido una disminución significativa en el volumen o nivel de actividad para el activo o pasivo, una entidad evaluará la importancia y relevancia de factores tales como los siguientes:

- (a) Existen pocas transacciones recientes.
- (b) Las cotizaciones de precios no están desarrolladas utilizando información presente.

- (c) Las cotizaciones de precios varían sustancialmente a lo largo del tiempo o entre creadores de mercado (por ejemplo, algunos mercados intermediados por agentes corredores).
- (d) Los índices que anteriormente estaban altamente correlacionados con los valores razonables del activo o pasivo están no correlacionados de forma demostrable con indicios recientes del valor razonable para ese activo o pasivo.
- (e) Existe un incremento significativo en primas de riesgo de liquidez involucradas o indicadores de rendimiento (tales como tasas de recargo de mora o graves pérdidas) para transacciones observadas o precios cotizados cuando se comparan con la estimación de la entidad de flujos de efectivo esperados, teniendo en cuenta todos los datos de mercado disponibles sobre el crédito y otro riesgo de incumplimiento para el activo o pasivo.
- (f) Existe un diferencial comprador-vendedor amplio o un incremento significativo en el diferencial comprador-vendedor.
- (g) Existe un descenso significativo en la actividad de un mercado para nuevas emisiones (es decir, un mercado principal) o existe una ausencia de éste para el activo o pasivo, o activos o pasivos similares.
- (h) La información disponible públicamente es escasa (por ejemplo, para transacciones que tienen lugar en un mercado de principal a principal).

B38 Si una entidad concluye que ha habido una disminución significativa en el volumen o nivel de actividad del activo o pasivo en relación con la actividad de mercado normal para el activo o pasivo (o activos o pasivos similares), será necesario llevar a cabo un análisis adicional de las transacciones o precios cotizados. Una disminución en el volumen o nivel de actividad por sí mismo puede no indicar que un precio de transacción o precio cotizado no representa el valor razonable, o que una transacción en ese mercado no es ordenada. Sin embargo, si una entidad determina que una transacción o precio cotizado no representa el valor razonable (por ejemplo, puede haber transacciones que no sean ordenadas), sería necesario un ajuste a las transacciones o precios cotizados, si la entidad utiliza esos precios como base para medir el valor razonable y ese ajuste puede ser significativo para la medición del valor razonable en su totalidad. Los ajustes también pueden ser necesarios en otras circunstancias (por ejemplo, cuando un precio para un activo similar requiere un ajuste significativo para hacerlo comparable con el activo que se está midiendo o cuando el precio está anticuado).

B39 Esta NIIF no prescribe una metodología para realizar ajustes significativos a las transacciones o precios cotizados. Véanse los párrafos 61 a 66 y B5 a B11 que tratan el uso de las técnicas de valoración al medir el valor razonable. Independientemente de la técnica de valoración utilizada, una entidad incluirá los ajustes de riesgo adecuados, incluyendo una prima de riesgo que refleje el importe que los participantes del mercado solicitarían como compensación por la incertidumbre inherente a los flujos de efectivo de un activo o un pasivo (véase el párrafo B17). En otro caso, la medición no representaría fielmente el

valor razonable. En algunos casos, determinar el ajuste de riesgo adecuado puede ser difícil. Sin embargo, el grado de dificultad por sí solo no es una razón suficiente para excluir un ajuste de riesgo. El ajuste de riesgo será reflejo de una transacción ordenada entre participantes del mercado en la fecha de la medición en condiciones de mercado presentes.

B40 Si ha habido una disminución significativa en el volumen o nivel de actividad para el activo o pasivo, puede ser apropiado un cambio en la técnica de valoración o el uso de técnicas de valoración múltiples (por ejemplo el uso de un enfoque de mercado y una técnica de valor presente). Al ponderar indicios de valor razonable procedentes del uso de técnicas de valoración múltiples, una entidad considerará la razonabilidad del rango de mediciones del valor razonable. El objetivo es determinar el valor dentro del rango que sea más representativo del valor razonable en condiciones de mercado presentes. Un rango amplio de mediciones del valor razonable puede ser un indicador de que se necesitan análisis adicionales.

B41 Incluso cuando ha habido una disminución significativa en el volumen o nivel de actividad para el activo o pasivo, el objetivo de una medición del valor razonable sigue siendo el mismo. El valor razonable es el precio que se recibiría por vender un activo o se pagaría por transferir un pasivo en una transacción ordenada (es decir, en una liquidación no forzada o venta urgente) entre participantes del mercado en la fecha de la medición en condiciones de mercado presentes.

B42 La estimación del precio al que los participantes del mercado desearían realizar una transacción en la fecha de la medición en condiciones de mercado presentes si ha habido una disminución significativa en el volumen o nivel de actividad para el activo o pasivo dependerá de los hechos y circunstancias en la fecha de la medición, y requiere del juicio profesional. El propósito de una entidad de mantener un activo o liquidar o satisfacer de otra forma el pasivo no es relevante al medir el valor razonable porque éste es una medición basada en el mercado, no una medición de una entidad específica.

Identificación de transacciones que no son ordenadas

B43 La determinación de si una transacción es ordenada (o no lo es) es más difícil si ha habido disminuciones significativas en el volumen o nivel de actividad del activo o pasivo en relación con la actividad de mercado normal para el activo o pasivo (o activos o pasivos similares). En estas circunstancias no es adecuado concluir que todas las transacciones en ese mercado no son ordenadas (es decir, liquidaciones forzadas o ventas urgentes). Las circunstancias que pueden indicar que una transacción no es ordenada incluyen las siguientes:

- (a) No hubo una exposición adecuada al mercado para un periodo anterior a la fecha de la medición para tener en cuenta las actividades de comercialización que son usuales y habituales para transacciones que involucran estos activos o pasivos en condiciones de mercado presentes.

- (b) Hubo un periodo de comercialización habitual y tradicional, pero el vendedor comercializó el activo o pasivo a un único participante de mercado.
- (c) El vendedor está en quiebra o cerca de la misma o en suspensión de pagos (es decir, el vendedor está en dificultades).
- (d) Se requirió al vendedor vender para cumplir con requerimientos legales o de regulación (es decir, el vendedor se vio forzado).
- (e) El precio de transacción es atípico en comparación con otras transacciones recientes para un activo o pasivo igual o similar.

Una entidad evaluará las circunstancias para determinar si, en función de la evidencia disponible, la transacción es ordenada.

B44 Una entidad considerará todos los elementos siguientes al medir el valor razonable o estimar las primas de riesgo de mercado:

- (a) Si la evidencia indica que una transacción no es ordenada, una entidad dará poco, si alguno, peso (en comparación con otros indicios del valor razonable) a ese precio de transacción.
- (b) Si la evidencia indica que una transacción es ordenada, una entidad tendrá en cuenta ese precio de transacción. La importancia del peso dado a ese precio de transacción en comparación con otros indicios del valor razonable dependerá de los hechos y circunstancias, tales como los siguientes:
 - (i) El volumen de la transacción.
 - (ii) La comparabilidad de la transacción del activo o pasivo que se está midiendo.
 - (iii) La proximidad de la transacción en la fecha de la medición.
- (c) Si una entidad no tiene información suficiente para concluir si una transacción es ordenada, tendrá en cuenta el precio de la transacción. Sin embargo, ese precio de transacción puede no representar el valor razonable (es decir, el precio de la transacción no necesariamente es la única base o la base principal para medir el valor razonable o estimar las primas de riesgo de mercado). Cuando una entidad no tenga información suficiente para concluir si transacciones concretas son ordenadas, la entidad dará menos peso a esas transacciones en comparación con otras transacciones que se sabe que son ordenadas.

Una entidad no necesita llevar a cabo esfuerzos exhaustivos para determinar si una transacción es ordenada, pero no ignorará información que se encuentre razonablemente disponible. Cuando una entidad es parte de una transacción, se presume que tiene información suficiente para concluir si la transacción es ordenada.

Uso de precios estimados proporcionados por terceros

- B45 Esta NIF no impide el uso de precios estimados proporcionados por terceros tales como servicios de fijación de precios o agentes corredores, si una entidad ha determinado que el precio estimado proporcionado por dichos terceros está desarrollado de acuerdo con esta NIF.
- B46 Si ha habido una disminución significativa en el volumen o nivel de actividad para el activo o pasivo, una entidad evaluará si los precios estimados proporcionados por terceros están desarrollados utilizando información actual que refleje transacciones ordenadas o una técnica de valoración que refleje los supuestos de los participantes del mercado (incluyendo supuestos sobre el riesgo). Al ponderar un precio estimado como un dato de entrada en una medición del valor razonable, una entidad dará menos peso (en comparación con otros indicios del valor razonable que reflejen los resultados de las transacciones) a estimaciones que no reflejan el resultado de transacciones.
- B47 Además, se tendrá en cuenta la naturaleza de una estimación (por ejemplo, si la estimación es un precio indicativo o una oferta vinculante) al ponderar la evidencia disponible, dando más peso a estimaciones proporcionadas por terceros que representen ofertas vinculantes.

Apéndice C

Fecha de vigencia y transición

Este apéndice forma parte integrante de la NIIF y tiene el mismo carácter normativo que las otras partes de la NIIF.

- C1 Una entidad aplicará esta NIIF en los periodos anuales que comiencen a partir del 1 de enero de 2013. Se permite su aplicación anticipada. Si una entidad aplicase esta NIIF en un período anterior, revelará este hecho.
- C2 Esta NIIF se aplicará de forma prospectiva a partir del comienzo del periodo anual en que se aplique inicialmente.
- C3 Los requerimientos de información a revelar de esta NIIF no necesitan aplicarse a la información comparativa proporcionada para periodos anteriores a la aplicación inicial de esta NIIF.
- C4 El documento *Mejoras Anuales a las NIIF, Ciclo 2011-2013*, emitido en diciembre de 2013, modificó el párrafo 52. Una entidad aplicará esa modificación para los periodos anuales que comiencen a partir del martes, 1 de julio de 2014. Una entidad aplicará esa modificación de forma prospectiva desde el comienzo del periodo anual en el cual se aplicó inicialmente la NIIF 13. Se permite su aplicación anticipada. Si una entidad aplicase la modificación en un periodo que comience con anterioridad, revelará ese hecho.
- C5 La NIIF 9, emitida en julio de 2014, modificó el párrafo 52. Una entidad aplicará esa modificación cuando aplique la NIIF 9.
- C6 La NIIF 16 *Arrendamientos*, emitida en enero de 2016, modificó el párrafo 6. Una entidad aplicará esa modificación cuando aplique la NIIF 16.

Apéndice D **Modificaciones a otras NIIF**

Este apéndice establece las modificaciones a otras NIIF que son consecuencia de la emisión por el Consejo de la NIIF 13. Una entidad aplicará esas modificaciones a periodos anuales que comiencen a partir del martes, 1 de enero de 2013. Si una entidad aplica la NIIF 13 para un periodo anterior, aplicará las modificaciones para ese mismo periodo. En los párrafos modificados, el texto nuevo está subrayado y el texto eliminado se ha tachado.

* * * * *

Las modificaciones contenidas en este apéndice cuando se emitió esta NIIF en 2011 se han incorporado a las NIIF pertinentes publicadas en este volumen.

Aprobación por el Consejo de la NIIF 13 emitida en mayo de 2011

La Norma Internacional de Información Financiera 13 *Medición del Valor Razonable* fue aprobada para su emisión por los quince miembros del Consejo de Normas Internacionales de Contabilidad.

Sir David Tweedie	Presidente
Stephen Cooper	
Philippe Danjou	
Jan Engström	
Patrick Finnegan	
Amaro Luiz de Oliveira Gomes	
Prabhakar Kalavacherla	
Elke König	
Patricia McConnell	
Warren J McGregor	
Paul Pacter	
Darrel Scott	
John T Smith	
Tatsumi Yamada	
Wei-Guo Zhang	

NIIF 14

Cuentas de Diferimientos de Actividades Reguladas

En enero de 2014 el Consejo de Normas Internacionales de Contabilidad emitió la NIIF 14 *Cuentas de Diferimientos de Actividades Reguladas*. La NIIF 14 permite a una entidad que adopta por primera vez las NIIF que esté dentro de su alcance continuar reconociendo y midiendo sus saldos de las cuentas de diferimientos de actividades reguladas en sus primeros y posteriores estados financieros según las NIIF de acuerdo con sus PCGA anteriores.

Otras Normas han realizado modificaciones consiguientes de menor importancia a la NIIF 14, incluyendo la NIIF 17 *Contratos de Seguro* (emitida en mayo de 2017) y *Modificaciones a las Referencias al Marco Conceptual en las Normas NIIF* (emitido en marzo de 2018).

ÍNDICE

desde el párrafo

NORMA INTERNACIONAL DE INFORMACIÓN FINANCIERA

14

***CUENTAS DE DIFERIMIENTOS DE ACTIVIDADES
REGULADAS***

OBJETIVO	1
ALCANCE	5
RECONOCIMIENTO, MEDICIÓN, DETERIORO DE VALOR Y BAJA EN CUENTAS	9
<i>Exención temporal del párrafo 11 de la NIC 8 Políticas Contables, Cambios en las Estimaciones Contables y Errores</i>	9
Continuación de políticas contables existentes	11
Cambios en las políticas contables	13
Interacción con otras Normas	16
PRESENTACIÓN	18
Cambios en la presentación	18
Clasificación de los saldos de las cuentas de diferimientos de actividades reguladas	20
Clasificación de los movimientos en los saldos de las cuentas de diferimientos de actividades reguladas	22
INFORMACIÓN A REVELAR	27
Objetivo	27
Explicación de las actividades sujetas a regulación de tarifas	30
Explicación sobre los importes reconocidos	32
APÉNDICES	
A Definiciones de términos	
B Guía de aplicación	
C Fecha de vigencia y transición	
D Modificaciones consiguientes a la NIIF 1 Adopción por Primera vez de las Normas Internacionales de Información Financiera	
APROBACIÓN POR EL CONSEJO DE LA NIIF 14 CUENTAS DE DIFERIMIENTOS DE ACTIVIDADES REGULADAS EMITIDA EN ENERO DE 2014	

CON RESPECTO A LOS MATERIALES COMPLEMENTARIOS ENUMERADOS A CONTINUACIÓN, VÉASE LA PARTE B DE ESTA EDICIÓN

EJEMPLOS ILUSTRATIVOS

CON RESPECTO A LOS FUNDAMENTOS DE LAS CONCLUSIONES, VÉASE LA PARTE C DE ESTA EDICIÓN

continúa...

...continuación

**FUNDAMENTOS DE LAS CONCLUSIONES DE LA NIIF 14 CUENTAS DE
DIFERIMIENTOS DE ACTIVIDADES REGULADAS**

OPINIONES EN CONTRARIO

NIF 14

La Norma Internacional de Información Financiera 14 *Cuentas de Diferimientos de Actividades Reguladas* (NIF 14) está contenida en los párrafos 1 a 36 y en los Apéndices A a D. Todos los párrafos tienen igual valor normativo. Los párrafos en letra **negrita** establecen los principios básicos. Los términos definidos en el Apéndice A están en letra *cursiva* la primera vez que aparecen en la Norma. Las definiciones de otros términos están contenidas en el Glosario de las Normas Internacionales de Información Financiera. La Norma debe ser entendida en el contexto de su objetivo y de los Fundamentos de las Conclusiones, del *Prólogo a las Normas NIF* y del *Marco Conceptual para la Información Financiera*. La NIC 8 *Políticas Contables, Cambios en las Estimaciones Contables y Errores* proporciona una base para seleccionar y aplicar las políticas contables en ausencia de guías explícitas.

Norma Internacional de Información Financiera 14

Cuentas de Diferimientos de Actividades Reguladas

Objetivo

- 1 El objetivo de esta Norma es especificar los requerimientos de información financiera para los *saldos de las cuentas de diferimientos de actividades reguladas* que surgen cuando una entidad proporciona bienes o servicios a clientes a un precio o tarifa que está sujeto a *regulación de tarifas*.
- 2 Para alcanzar este objetivo, la Norma requiere:
 - (a) cambios limitados en las políticas contables que se aplicaban de acuerdo con los principios de contabilidad generalmente aceptados anteriores (*PCGA anteriores*) para los saldos de las cuentas de diferimientos de actividades reguladas, que se relacionan principalmente con la presentación de estas cuentas; y
 - (b) revelar información que:
 - (i) identifique y explique los importes reconocidos en los estados financieros de la entidad que surgen de la regulación de tarifas; y
 - (ii) ayude a los usuarios de los estados financieros a comprender el importe, calendario e incertidumbre de los flujos de efectivo futuros procedentes de los saldos de las cuentas de diferimientos de actividades reguladas que se reconocen.
- 3 Los requerimientos de esta Norma permiten que cuando una entidad adopta las NIIF y se encuentra dentro de su alcance continúe la contabilización de los saldos de las cuentas de diferimientos de actividades reguladas en sus estados financieros de acuerdo con sus PCGA anteriores, con sujeción a los cambios limitados mencionados en el párrafo 2 anterior.
- 4 Además, esta Norma proporciona algunas excepciones o exenciones, a los requerimientos de otras Normas. Todos los requerimientos especificados para informar sobre los saldos de las cuentas de diferimientos de actividades reguladas, y cualesquiera excepciones o exenciones, a los requerimientos de otras Normas que se relacionan con dichos saldos, están contenidos dentro de esta Norma en lugar de dentro de otras Normas.

Alcance

- 5 Se permite que una entidad aplique los requerimientos de esta Norma en sus *primeros estados financieros conforme a las NIIF* si y solo si:
 - (a) realiza *actividades con tarifas reguladas*; y
 - (b) reconoció importes, que cumplen los requisitos de los saldos de las cuentas de diferimientos de actividades reguladas, en sus estados financieros de acuerdo con sus PCGA anteriores.

- 6 Una entidad aplicará los requerimientos de esta Norma en sus estados financieros de periodos posteriores, si y solo si, en sus primeros estados financieros conforme a las NIIF, reconoció saldos de las cuentas de diferimientos de actividades reguladas mediante la elección de la aplicación de los requerimientos de esta Norma.
- 7 Esta Norma no aborda otros aspectos de la contabilización por parte de las entidades que se dedican a actividades con tarifas reguladas. Mediante la aplicación de los requerimientos de esta Norma, los importes que se permitan o requieran reconocer como activos o pasivos, de acuerdo con otras Normas no se incluirán dentro de los importes clasificados como saldos de las cuentas de diferimientos de actividades reguladas.
- 8 Una entidad que quede dentro del alcance de esta Norma, y que decida implementarla, aplicará todos sus requerimientos a todos los saldos de las cuentas de diferimientos de actividades reguladas que surjan de todas las actividades con tarifas reguladas.

Reconocimiento, medición, deterioro de valor y baja en cuentas

Exención temporal del párrafo 11 de la NIC 8 *Políticas Contables, Cambios en las Estimaciones Contables y Errores*

- 9 Una entidad que tiene actividades con tarifas reguladas y que queda dentro del alcance de esta Norma, y que decida implementarla, aplicará los párrafos 10 y 12 de la NIC 8 al desarrollar sus políticas contables para el reconocimiento, medición, deterioro de valor y baja en cuentas de los saldos de las cuentas de diferimientos de actividades reguladas.
- 10 Los párrafos 11 y 12 de la NIC 8 especifican las fuentes de los requerimientos y guías que se requiere o permite que la dirección considere al desarrollar una política contable para una partida, si ninguna Norma relevante es aplicable de forma específica a dicha partida. Esta Norma exime a una entidad de aplicar el párrafo 11 de la NIC 8 a sus políticas contables para el reconocimiento, medición, deterioro de valor y baja en cuentas de saldos de las cuentas de diferimientos de actividades reguladas. Por consiguiente, se permite que las entidades que reconocen saldos de las cuentas de diferimientos de actividades reguladas, como partidas separadas o como parte del valor en libros de otros activos y pasivos, de acuerdo con sus PCGA anteriores, continúen reconociendo dichos saldos, de acuerdo con esta Norma a través de la exención del párrafo 11 de la NIC 8, con sujeción a los cambios en la presentación requeridos por los párrafos 18 y 19 de esta Norma.

Continuación de políticas contables existentes

- 11 En el momento de la aplicación inicial de esta Norma, una entidad continuará aplicando sus políticas contables conforme a PCGA anteriores para el reconocimiento, medición, deterioro de valor y baja en cuentas de los saldos de las cuentas de diferimientos de actividades reguladas, excepto por los cambios permitidos por los párrafos 13 a 15. Sin embargo, la

presentación de estos importes cumplirá con los requerimientos de presentación de esta Norma, que pueden requerir cambios en las políticas de presentación conforme a PCGA anteriores de la entidad (véanse los párrafos 18 y 19).

- 12 Una entidad aplicará las políticas establecidas de acuerdo con el párrafo 11 de forma congruente en periodos posteriores, excepto por los cambios permitidos por los párrafos 13 a 15.

Cambios en las políticas contables

- 13 Una entidad no cambiará sus políticas contables para comenzar el reconocimiento de los lados de las cuentas de diferimientos de actividades reguladas. Una entidad solo puede cambiar sus políticas contables para el reconocimiento, medición, deterioro de valor y baja en cuentas de saldos de las cuentas de diferimientos de actividades reguladas si el cambio origina estados financieros más relevantes para las necesidades de toma de decisiones económicas de los usuarios, y no menos fiables¹, o más fiables, pero no menos relevantes para atender dichas necesidades. Una entidad juzgará la relevancia y la fiabilidad empleando los criterios del párrafo 10 de la NIC 8.

- 14 Esta Norma no exime a las entidades de aplicar los párrafos 10 o 14 y 15 de la NIC 8 a los cambios en la política contable. Para justificar cambios en sus políticas contables sobre saldos de las cuentas de diferimientos de actividades reguladas, una entidad demostrará que el cambio aproxima más sus estados financieros al cumplimiento de los criterios del párrafo 10 de la NIC 8. Sin embargo, el cambio no necesita lograr el cumplimiento total de dichos criterios para el reconocimiento, medición, deterioro de valor y baja en cuentas de los saldos de las cuentas de diferimientos de actividades reguladas.

- 15 Los párrafos 13 y 14 se aplican ambos a los cambios realizados en la implementación inicial de esta Norma y a los llevados a cabo en periodos de presentación posteriores.

Interacción con otras Normas

- 16 Cualquier excepción, exención o requerimientos adicionales específicos relacionados con la interacción de esta Norma con otras Normas están contenidos dentro de esta Norma (véanse los párrafos B7 a B28). En ausencia de cualquier excepción, exención o requerimientos adicionales, se aplicarán otras Normas a los saldos de las cuentas de diferimientos de las actividades reguladas en la misma forma en que lo hacen a los activos, pasivos, ingresos y gastos que se reconocen de acuerdo con esas Normas.

¹ En septiembre de 2010, el IASB sustituyó el *Marco Conceptual para la Preparación y Presentación de Estados Financieros* del IASC, adoptado por el IASB en 2001 (Marco Conceptual) por el *Marco Conceptual para la Información Financiera (Marco Conceptual)*. El término “representación razonable”, que se utilizaba en el *Marco Conceptual* emitido en 2010 y también se utiliza en la versión revisada del *Marco Conceptual* emitido en 2018, abarca las características principales que el *Marco Conceptual* anterior denominaba “fiabilidad”. El requerimiento del párrafo 13 de esta Norma se basa en los requerimientos de la NIC 8 que conserva el término “fiabilidad”.

- 17 En algunas situaciones, se podría necesitar aplicar otra Norma a un saldo de cuentas de diferimientos de actividades reguladas que se ha medido de acuerdo con las políticas contables de una entidad que se establecen de acuerdo con los párrafos 11 y 12, para reflejar dicho saldo apropiadamente en los estados financieros. Por ejemplo, la entidad puede tener actividades con tarifas reguladas en un país extranjero en el cual las transacciones y saldos de las cuentas de diferimientos de actividades reguladas se denominan en una moneda que no es la moneda funcional de la entidad que informa. Los saldos de las cuentas de diferimientos de actividades reguladas y los movimientos en dichos saldos se convierten aplicando la NIC 21 *Efectos de las Variaciones en las Tasas de Cambio de la Moneda Extranjera*.

Presentación

Cambios en la presentación

- 18 Esta Norma introduce los requerimientos de presentación, descritos en los párrafos 20 a 26, para los saldos de las cuentas de diferimientos de actividades reguladas que se reconocen de acuerdo con los párrafos 11 y 12. Cuando se aplique esta Norma, los saldos de las cuentas de diferimientos de actividades reguladas se reconocerán en el estado de situación financiera, además de los activos y pasivos que se reconozcan de acuerdo con otras Normas. Estos requerimientos de presentación separan el impacto del reconocimiento de los saldos de las cuentas de diferimientos de actividades reguladas de los requerimientos de información financiera de otras Normas.
- 19 Además de las partidas que se requiere presentar en el estado de situación financiera y en el estado (o estados) del resultado del periodo y otro resultado integral, de acuerdo con la NIC 1 *Presentación de Estados Financieros*, una entidad que aplique esta Norma presentará todos los saldos de las cuentas de diferimientos de actividades reguladas y los movimientos en dichos saldos de acuerdo con los párrafos 20 a 26.

Clasificación de los saldos de las cuentas de diferimientos de actividades reguladas

- 20 Una entidad presentará las siguientes partidas por separado en el estado de situación financiera:
- (a) el total de todos los saldos deudores de cuentas de diferimientos de actividades reguladas; y
 - (b) el total de todos los saldos acreedores de cuentas de diferimientos de actividades reguladas.
- 21 Cuando una entidad presenta, en su estado de situación financiera, los activos corrientes y no corrientes y los pasivos corrientes y no corrientes como clasificaciones separadas, no clasificará los totales de los saldos de las cuentas de diferimientos de actividades reguladas como corrientes o no corrientes. En su lugar, las partidas separadas requeridas por el párrafo 20 se diferenciarán de los activos y pasivos que se presenten de

acuerdo con otras Normas mediante el uso de subtotales, que se determinarán antes de que se presenten los saldos de las cuentas de diferimientos de actividades reguladas.

Clasificación de los movimientos en los saldos de las cuentas de diferimientos de actividades reguladas

- 22 Una entidad presentará, en la sección de otro resultado integral del estado del resultado del periodo y otro resultado integral, el movimiento neto de los saldos de todas las cuentas de diferimientos de actividades reguladas para el periodo de presentación que se relacionen con las partidas reconocidas en otro resultado integral. Las partidas separadas se utilizarán por el movimiento neto relacionado con partidas que, de acuerdo con otras Normas:
- (a) no se reclasificarán posteriormente al resultado del periodo; y
 - (b) se reclasificarán posteriormente al resultado del periodo, cuando se cumplan ciertas condiciones específicas.
- 23 Una entidad presentará una partida separada en la sección del resultado del periodo del estado del resultado del periodo y otro resultado integral, o en el estado del resultado del periodo separado, por el movimiento neto restante de todos los saldos de las cuentas de diferimientos de actividades reguladas para el periodo de presentación, excluyendo los movimientos que no se reflejan en el resultado del periodo, tales como importes adquiridos. Esta partida separada se diferenciará de los ingresos y gastos que se presenten de acuerdo con otras Normas, mediante el uso de un subtotal, que se determinará antes del movimiento neto en los saldos de las cuentas de diferimientos de actividades reguladas.
- 24 Cuando una entidad reconoce un activo por impuestos diferidos o un pasivo por impuestos diferidos como consecuencia del reconocimiento de saldos de las cuentas de diferimientos de actividades reguladas, la entidad presentará el activo (pasivo) por impuestos diferidos resultante y el movimiento relacionado en dicho activo (pasivo) por impuestos diferidos con los saldos de las cuentas de diferimientos de actividades reguladas relacionados y los movimientos en dichos saldos, en lugar de hacerlo dentro del total presentado de acuerdo con la NIC 12 *Impuesto a las Ganancias* para activos (pasivos) por impuestos diferidos y el gasto (ingreso) por impuestos (véanse los párrafos B9 a B12).
- 25 Cuando una entidad presenta una operación discontinuada o un grupo de activos para su disposición de acuerdo con la NIIF 5 *Activos no Corrientes Mantenedos para la Venta y Operaciones Discontinuas*, la entidad presentará los saldos de las cuentas de diferimientos de actividades reguladas relacionados y el movimiento neto de dichos saldos, cuando proceda, con los saldos de las cuentas de diferimientos de actividades reguladas y los movimientos en dichos saldos, en lugar de dentro de los grupos de activos para su disposición u operaciones discontinuadas (véanse los párrafos B19 a B22).

- 26 Cuando una entidad presente ganancias por acción de acuerdo la NIC 33 *Ganancias por acción*, la entidad presentará adicionalmente las ganancias por acción básicas y diluidas, las cuales se calcularán utilizando los importes de las ganancias requeridos por la NIC 33, pero excluyendo los movimientos en los saldos de las cuentas de diferimientos de actividades reguladas (véanse los párrafos B13 y B14).

Información a revelar

Objetivo

- 27 Una entidad que decida aplicar esta Norma revelará información que permita a los usuarios evaluar:
- (a) la naturaleza y los riesgos asociados con la regulación de tarifas que establece el precio que la entidad puede cargar a los clientes por los bienes o servicios que proporciona; e
 - (b) los efectos de dicha regulación de tarifas en su situación financiera, rendimiento financiero y flujos de efectivo.
- 28 Si cualquier información a revelar establecida en los párrafos 30 a 36 no se considera relevante para cumplir el objetivo del párrafo 27, puede omitirse en los estados financieros. Si la información a revelar proporcionada de acuerdo con los párrafos 30 a 36, es insuficiente para alcanzar el objetivo del párrafo 27, una entidad revelará la información adicional necesaria para cumplir con ese objetivo.
- 29 Para cumplir el objetivo de revelar la información del párrafo 27, una entidad considerará todos los elementos siguientes:
- (a) el nivel de detalle necesario para satisfacer los requerimientos de revelar la información;
 - (b) cuánto énfasis poner en cada uno de los distintos requerimientos;
 - (c) cuánta acumulación o desglose realizar; y
 - (d) si los usuarios de los estados financieros necesitan información adicional para evaluar la información cuantitativa revelada.

Explicación de las actividades sujetas a regulación de tarifas

- 30 Para ayudar a que un usuario de los estados financieros evalúe la naturaleza y los riesgos asociados de las actividades con tarifas reguladas de la entidad, revelará, para cada tipo de actividad con tarifa regulada:
- (a) una breve descripción de la naturaleza e importancia de la actividad con tarifa regulada y la naturaleza del proceso de determinación de las tarifas reguladas;

- (b) la identidad del regulador, o reguladores, de la tarifa. Si el regulador de la tarifa es una parte relacionada (tal como se define en la NIC 24 *Información a Revelar sobre Partes Relacionadas*), la entidad revelará ese hecho, junto con una explicación de las características de dicha relación;
- (c) la forma en que la recuperación futura de cada clase (es decir, cada tipo de costo o ingreso) de saldo deudor de cuentas de diferimientos de actividades reguladas o reversión de cada clase de saldo acreedor de cuentas de diferimientos de actividades reguladas se ve afectada por riesgos e incertidumbres, por ejemplo:
 - (i) riesgo de demanda (por ejemplo, cambios en las actitudes de los consumidores, la disponibilidad de fuentes alternativas de suministro o el nivel de competencia);
 - (ii) riesgo de regulación (por ejemplo, la propuesta o aprobación de una solicitud para establecer tarifas o la evaluación de la entidad de acciones esperadas de regulación futuras); y
 - (iii) otros riesgos (por ejemplo, riesgos de cambio o de otros mercados).

31 La información a revelar requerida por el párrafo 30 se incluirá en los estados financieros directamente en las notas o mediante referencias cruzadas de los estados financieros con algún otro informe, tal como un comentario de la dirección o un informe sobre riesgos, que esté disponible para los usuarios de los estados financieros en las mismas condiciones y al mismo tiempo que éstos. Si la información no se incluye en los estados financieros directamente o se incorpora mediante referencias cruzadas, los estados financieros están incompletos.

Explicación sobre los importes reconocidos

32 Una entidad revelará la base sobre la cual se reconocen y dan de baja en cuentas los saldos de las cuentas de diferimientos de actividades reguladas y la forma en que se miden inicialmente y posteriormente, incluyendo la forma en que se evalúa la recuperabilidad de los saldos de las cuentas de diferimientos de actividades reguladas y cómo se distribuyen las pérdidas por deterioro de valor.

33 Para cada tipo de actividad con tarifa regulada, una entidad revelará la siguiente información para cada clase de saldo de cuentas de diferimientos de actividades reguladas:

- (a) una conciliación del importe en libros al comienzo y al final del periodo, en una tabla, a menos que sea más apropiado otro formato. La entidad aplicará el juicio profesional para decidir el nivel de detalle necesario (véanse los párrafos 28 y 29), aunque los componentes siguientes habitualmente serían relevantes:

- (i) los importes que se han reconocido en el periodo presente en el estado de situación financiera como saldos de las cuentas de diferimientos de actividades reguladas;
 - (ii) los importes que se han reconocido en el estado del resultado del periodo y otro resultado integral relacionados con saldos que se han recuperado (algunas veces descrito como amortizado) o revertido en el periodo presente; y
 - (iii) otros importes, identificados por separado, que afectaron a los saldos de las cuentas de diferimientos de actividades reguladas, tales como deterioros de valor, elementos adquiridos o asumidos en una combinación de negocios, elementos dispuestos, o los efectos de cambios en las tasas de cambio o tasas de descuento;
- (b) la tasa de retorno o tasa de descuento (incluyendo una tasa cero o un rango de tasas, cuando proceda) utilizada para reflejar el valor temporal del dinero que es aplicable a cada clase de saldo de cuentas de diferimientos de actividades reguladas; y
- (c) los periodos restantes a lo largo de los cuales la entidad espera recuperar (o amortizar) el importe en libros de cada clase de saldo deudor de cuentas de diferimientos de actividades reguladas o revertir cada clase de saldo acreedor de cuentas de diferimientos de actividades reguladas.
- 34 Cuando la regulación de tarifas afecta al importe y calendario de un gasto (ingreso) por impuestos a las ganancias, la entidad revelará el impacto de la regulación de tarifas sobre los importes de impuestos presentes y diferidos reconocidos. Además, la entidad revelará de forma separada cualquier saldo de cuentas de diferimientos de actividades reguladas que se relacionan con impuestos y el movimiento relacionado de ese saldo.
- 35 Cuando una entidad revela información de acuerdo con la NIIF 12 *Información a Revelar sobre Participaciones en Otras Entidades* sobre una participación en una subsidiaria, asociada o negocio conjunto que tiene actividades con tarifas reguladas y para la cuales los saldos de las cuentas de diferimientos de actividades reguladas se reconocen de acuerdo con esta Norma, la entidad revelará los importes que se incluyen en los saldos deudores y acreedores de las cuentas de diferimientos de actividades reguladas y el movimiento neto en dichos saldos para las participaciones reveladas (véanse los párrafos B25 a B28).
- 36 Cuando una entidad concluya que un saldo de cuentas de diferimientos de actividades reguladas deja de ser totalmente recuperable o reversible, revelará ese hecho, la razón por la cual no es recuperable o reversible y el importe por el que se ha reducido el saldo de cuentas de diferimientos de actividades reguladas.

Apéndice A

Definiciones de términos

Este apéndice es parte integrante de la Norma.

primeros estados conforme a las NIIF	Los primeros estados financieros anuales en los cuales una entidad adopta las Normas Internacionales de Información Financiera (NIIF), mediante una declaración, explícita y sin reservas, de cumplimiento con las NIIF.
entidad que adopta por primera vez las NIIF	La entidad que presenta sus primeros estados financieros conforme a las NIIF .
PCGA anteriores	Las bases de contabilización que una entidad que adopta por primera vez las NIIF utilizaba inmediatamente antes de adoptar las NIIF.
actividades con tarifas reguladas	Actividades de una entidad que están sujetas a regulación de tarifas .
regulación de tarifas	Un marco para establecer los precios que pueden cargarse a los clientes por bienes o servicios y dicho marco está sujeto a la supervisión y/o aprobación por un regulador de tarifas .
regulador de tarifas	Un organismo autorizado que tiene poder por ley o regulación para establecer la tarifa o un rango de tarifas que vinculan a una entidad. El regulador de tarifas puede ser un organismo tercero o una parte relacionada de la entidad, incluyendo el órgano de dirección propio de la entidad, si se requiere por ley o regulación que ese organismo establezca tarifas en interés de los clientes y asegure la viabilidad financiera global de la entidad.
saldo de cuentas de diferimientos de actividades reguladas	El saldo de cualquier cuenta de gasto (o ingreso) que no se reconocería como un activo o un pasivo de acuerdo con otras Normas, pero que cumple los requisitos para diferirse, porque se incluye, o se espera incluir, por el regulador de tarifas al establecer la tarifa que puede cargarse a los clientes.

Apéndice B Guía de aplicación

Este apéndice es parte integrante de la Norma.

Actividades con tarifas reguladas

- B1 Históricamente, la regulación de tarifas se aplica a todas las actividades de una entidad. Sin embargo, con adquisiciones, diversificación y desregulación, la regulación de tarifas puede aplicarse ahora a solo una parte de las actividades de una entidad, dando lugar a tener actividades reguladas y no reguladas. Esta Norma se aplica solo a actividades con tarifas reguladas que están sujetas a restricciones legales o de regulación a través de las acciones de un regulador de tarifas, independientemente del tipo de entidad o sector industrial al que pertenezca.
- B2 Una entidad no aplicará esta Norma a actividades que se auto-regulan, es decir, actividades que no están sujetas a un marco de fijación de precios que está supervisado o aprobado por un regulador de tarifas. Esto no impide que la entidad sea elegible para aplicar esta Norma cuando:
- (a) el órgano de dirección propio de la entidad o una parte relacionada establece tarifas en interés de los clientes y asegura la viabilidad financiera global de la entidad dentro de un marco de fijación de precios especificado; y
 - (b) el marco está sujeto a la supervisión o aprobación por un organismo autorizado que tiene poder por ley o regulación.

Continuación de políticas contables existentes

- B3 A efectos de esta Norma, un saldo de cuentas de diferimientos de actividades reguladas se define como el saldo de cualquier cuenta de gasto (o ingreso) que no se reconocería como un activo o un pasivo de acuerdo con otras Normas, pero que cumple los requisitos para diferirse, porque se incluye, o se espera incluir, por el regulador de tarifas al establecer la tarifa que puede cargarse a los clientes. Algunas partidas de gasto (o ingreso) pueden quedar fuera de las tarifas reguladas porque, por ejemplo, no se espera que los importes sean aceptados por el regulador de tarifas o porque no quedan dentro del alcance de la regulación de tarifas. Por consiguiente, una partida se reconoce a medida en que se incurre como un ingreso o gasto, a menos que otra Norma permita o requiera que se incluya en el importe en libros de un activo o pasivo.
- B4 En algunos casos, otras Normas prohíben de forma explícita que una entidad reconozca, en el estado de situación financiera, los saldos de las cuentas de diferimientos de actividades reguladas que pueden reconocerse, de forma separada o incluirse en otras partidas, tales como propiedades, planta y equipo de acuerdo con políticas contables conforme a PCGA anteriores. Sin embargo, de acuerdo con el párrafo 11 de esta Norma, una entidad que decide aplicar esta Norma en sus primeros estados financieros conforme a las NIIF, utilizará

la exención del párrafo 11 de la NIC 8, para continuar usando sus políticas contables conforme a PCGA anteriores para el reconocimiento, medición, deterioro de valor y baja en cuentas de saldos de las cuentas de diferimientos de actividades reguladas. Estas políticas contables pueden incluir, por ejemplo, las prácticas siguientes:

- (a) el reconocimiento de un saldo deudor de cuentas de diferimientos de actividades reguladas cuando la entidad tiene el derecho, como consecuencia de acciones reales o esperadas del regulador de tarifas, de incrementar las tarifas en periodos futuros para recuperar sus costos deducibles (es decir, los costos para los cuales se pretende que las tarifas reguladas faciliten su recuperación);
- (b) el reconocimiento, como saldo deudor o acreedor de cuentas de diferimientos de actividades reguladas, de un importe que es equivalente a cualquier ganancia o pérdida sobre la disposición o retiro de partidas de propiedades, planta y equipo y de activos intangibles, que se espera recuperar o revertir a través de tarifas futuras;
- (c) el reconocimiento de un saldo acreedor de cuentas de diferimientos de actividades reguladas cuando se requiere que la entidad, como consecuencia de acciones reales o esperadas del regulador de tarifas, disminuya las tarifas en periodos futuros para revertir recuperaciones en exceso de costos deducibles (es decir, importes en exceso del importe recuperable especificado por el regulador de tarifas); y
- (d) la medición de los saldos de las cuentas de diferimientos de actividades reguladas sobre una base no descontada o sobre una base descontada que utiliza una tasa de interés o de descuento especificada por el regulador de tarifas.

B5 Los siguientes son ejemplos de los tipos de costos que los reguladores de tarifas pueden permitir en decisiones de fijación de tarifas y que una entidad puede, por ello, reconocer en los saldos de las cuentas de diferimientos de actividades reguladas:

- (i) desviaciones de precios de compra o de volumen;
- (ii) costos de iniciativas de “energía limpia” aprobadas (por encima de los importes que se capitalizan como parte del costo de propiedades, planta y equipo, de acuerdo con la NIC 16 *Propiedades, Planta y Equipo*);
- (iii) costos indirectos atribuibles de forma no directa que se tratan como costos de capital a efectos de regulación de tarifas (pero que no se permite, de acuerdo con la NIC 16, que se incluyan en el costo de una partida de propiedades, planta y equipo);
- (iv) costos de cancelación del proyecto;
- (v) costos de daños por tormentas; y

NIIF 14

- (vi) intereses atribuidos (incluyendo importes que se permite considerar para fondos que se utilizan durante la construcción, que proporcionan a la entidad un rendimiento sobre el capital del patrimonio propio, así como préstamos).

B6 Los saldos de las cuentas de diferimientos de actividades reguladas habitualmente representan diferencias temporales entre el reconocimiento de partidas de ingreso o gasto a efectos de regulación y el reconocimiento de dichas partidas a efectos de información financiera. Cuando una entidad cambia una política contable en la adopción por primera vez de las NIIF o en la aplicación inicial de una Norma nueva o revisada, pueden surgir diferencias temporales nuevas o revisadas que creen saldos de las cuentas de diferimientos de actividades reguladas nuevos o revisados. La prohibición del párrafo 13 que impide que una entidad cambie su política contable para comenzar a reconocer saldos de las cuentas de diferimientos de actividades reguladas no prohíbe el reconocimiento de saldos de las cuentas de diferimientos de actividades reguladas nuevos o revisados que se creen por otros cambios en políticas contables requeridas por la NIIF. Esto es así porque el reconocimiento de saldos de las cuentas de diferimientos de actividades reguladas para estas diferencias temporales sería congruente con la política de reconocimiento existente aplicada de acuerdo con el párrafo 11 y no representaría la introducción de una política contable nueva. De forma análoga, el párrafo 13 no prohíbe el reconocimiento de saldos de las cuentas de diferimientos de actividades reguladas que surgen de diferencias temporales que no existían inmediatamente antes de la fecha de transición a la NIIF, pero que son congruentes con las políticas contables de la entidad establecidas de acuerdo con el párrafo 11 (por ejemplo, costos por daños por tormentas).

Aplicabilidad de otras Normas

B7 Una entidad que esté dentro del alcance de los requerimientos de esta Norma, y decide implementarlos, continuará aplicando sus políticas contables conforme a los PCGA previos para el reconocimiento, medición, deterioro de valor y baja en cuentas de los saldos de las cuentas de diferimientos de actividades reguladas. Sin embargo, los párrafos 16 a 17 señalan que, en algunas situaciones, podría también ser necesario aplicar otras Normas a los saldos de las cuentas de diferimientos de actividades reguladas, para reflejarlos apropiadamente en los estados financieros. Los siguientes párrafos describen la forma en que otras Normas interactúan con los requerimientos de esta Norma. En concreto, los siguientes párrafos clarifican excepciones y exenciones específicas a otras Normas y la presentación adicional y requerimientos de información a revelar que se espera que sean aplicables.

Aplicación de la NIC 10 *Hechos Ocurredos después del Periodo sobre el que se Informa*

- B8 Una entidad podría necesitar utilizar estimaciones y supuestos en el reconocimiento y medición de sus saldos de las cuentas de diferimientos de actividades reguladas. Para hechos que ocurrieron entre el final del periodo de presentación y la fecha en que los estados financieros se autorizan para su emisión, la entidad aplicará la NIC 10 para identificar si dichas estimaciones y supuestos deben ajustarse para reflejar dichos sucesos.

Aplicación de la NIC 12 *Impuesto a las Ganancias*

- B9 La NIC 12 requiere que, con ciertas excepciones limitadas, una entidad reconozca un pasivo por impuestos diferidos y (sujeta a ciertas condiciones) un activo por impuestos diferidos para todas las diferencias temporarias. Una entidad con tarifas reguladas aplicará la NIC 12 a todas sus actividades, incluyendo sus actividades con tarifas reguladas, para identificar el importe de impuesto a las ganancias que se ha de reconocer.
- B10 En algunos planes de regulación de tarifas, el regulador de tarifas permite o requiere que una entidad incremente sus tarifas futuras para recuperar parte o la totalidad de los gastos por impuestos a las ganancias de la entidad. En estas circunstancias, esto puede dar lugar a que la entidad reconozca un saldo de cuentas de diferimientos de actividades reguladas en el estado de situación financiera relacionado con el impuesto a las ganancias, de acuerdo con sus políticas contables establecidas de acuerdo con los párrafos 11 y 12. El reconocimiento de este saldo de cuentas de diferimientos de actividades reguladas que se relaciona con el impuesto a las ganancias puede por sí mismo crear una diferencia temporaria adicional para la cual podría reconocerse un importe de impuestos diferidos adicional.
- B11 A pesar de la presentación y los requerimientos de información a revelar de la NIC 12, cuando una entidad reconoce un activo por impuestos diferidos o un pasivo por impuestos diferidos como consecuencia del reconocimiento de saldos de las cuentas de diferimientos de actividades reguladas, la entidad no incluirá ese importe por impuestos diferidos dentro de los saldos de activos (pasivos) por impuestos diferidos totales. En su lugar, la entidad presentará el activo (pasivo) por impuestos diferidos que surge como consecuencia del reconocimiento de los saldos de las cuentas de diferimientos de actividades reguladas, bien:
- (a) con las partidas que se presentan para los saldos deudores y acreedores de las cuentas de diferimientos de actividades reguladas; o
 - (b) como una partida separada junto a los saldos deudores y acreedores de las cuentas de diferimientos de actividades reguladas.
- B12 De forma análoga, cuando una entidad reconoce el movimiento en un activo (pasivo) por impuestos diferidos que surge como consecuencia de reconocer los saldos de las cuentas de diferimientos de actividades reguladas, la entidad no incluirá el movimiento en ese importe de impuestos diferidos dentro de la partida de gastos (ingresos) por impuestos que se presenta en el estado (o

estados) del resultado del periodo y otro resultado integral, de acuerdo con la NIC 12. En su lugar, la entidad presentará el movimiento en el activo (pasivo) por impuestos diferidos que surge como consecuencia del reconocimiento de los saldos de las cuentas de diferimientos de actividades reguladas, bien:

- (a) con las partidas que se presentan en el estado (o estados) del resultado del periodo y otro resultado integral para los movimientos en los saldos de las cuentas de diferimientos de actividades reguladas; o
- (b) como una partida separada junto a las partidas relacionadas que se presentan en el estado (o estados) del resultado del periodo y otro resultado integral para los movimientos en los saldos de las cuentas de diferimientos de actividades reguladas.

Aplicación de la NIC 33 *Ganancias por Acción*

B13 El párrafo 66 de la NIC 33 requiere que algunas entidades presenten, en el estado del resultado del periodo y otro resultado integral, las ganancias por acción básicas y diluidas, para el resultado del periodo procedente de operaciones que continúan y para el resultado del periodo que es atribuible a los tenedores de patrimonio ordinario de la entidad controladora. Además, el párrafo 68 de la NIC 33 requiere que una entidad que presente una operación discontinuada, revele los importes por acción básicos y diluidos correspondientes a dicha operación discontinuada, ya sea en el estado del resultado del periodo y otro resultado integral o en las notas.

B14 Para cada importe de ganancias por acción presentado de acuerdo con la NIC 33, una entidad que aplique esta Norma presentará los importes de ganancias por acción básicos y diluidos que se calcularán de la misma forma, excepto que dichos importes excluirán el movimiento neto en los saldos de las cuentas de diferimientos de actividades reguladas. En congruencia con el requerimiento del párrafo 73 de la NIC 33, una entidad presentará las ganancias por acción requeridas por el párrafo 26 de esta Norma con la misma importancia que las ganancias por acción requeridas por la NIC 33 para todos los periodos presentados.

Aplicación de la NIC 36 *Deterioro del Valor de los Activos*

B15 Los párrafos 11 a 12 requieren que una entidad continúe aplicando sus políticas contables conforme a los PCGA anteriores para la identificación, reconocimiento, medición y reversión de cualquier deterioro de valor de sus saldos de las cuentas de diferimientos de actividades reguladas reconocidas. Por consiguiente, la NIC 36 no se aplicará a los saldos de las cuentas de diferimientos de actividades reguladas reconocidos por separado.

B16 Sin embargo, la NIC 36 puede requerir que una entidad realice una prueba de deterioro de valor sobre una unidad generadora de efectivo (UGE) que incluya los saldos de las cuentas de diferimientos de actividades reguladas. Esta prueba puede ser requerida porque la UGE contiene plusvalía, o porque uno o más indicadores de deterioro de valor descritos en la NIC 36 han sido identificados con relación a la UGE. En estas situaciones, los párrafos 74 a 79 de la NIC 36 contienen requerimientos para identificar el importe recuperable y el

importe en libros de una UGE. Una entidad aplicará dichos requerimientos para decidir si cualquiera de los saldos de las cuentas de diferimientos de actividades reguladas reconocidos se incluye en el importe en libros de la UGE a efectos de la prueba de deterioro de valor. Los requerimientos restantes de la NIC 36 se aplicarán, a continuación, a cualquier pérdida por deterioro de valor que se reconozca como consecuencia de esta prueba.

Aplicación de la NIIF 3 *Combinaciones de Negocios*

- B17 El principio fundamental de la NIIF 3 es que una adquirente de un negocio reconozca los activos adquiridos y los pasivos asumidos por sus valores razonables en la fecha de adquisición. La NIIF 3 proporciona excepciones limitadas a sus principios de reconocimiento y medición. El párrafo B18 de esta Norma proporciona una excepción adicional.
- B18 Los párrafos 11 a 12 requieren que una entidad continúe aplicando sus políticas contables conforme a los PCGA anteriores para el reconocimiento, medición, deterioro de valor y baja en cuentas de los saldos de las cuentas de diferimientos de actividades reguladas. Por consiguiente, si una entidad adquiere un negocio, aplicará, en sus estados financieros consolidados, sus políticas contables establecidas de acuerdo con los párrafos 11 y 12 para el reconocimiento y medición de los saldos de las cuentas de diferimientos de actividades reguladas de la adquirida en la fecha de adquisición. Los saldos de las cuentas de diferimientos de actividades reguladas de la adquirida se reconocerán en los estados financieros consolidados de la adquirente, de acuerdo con las políticas de ésta, independientemente de si la adquirida reconoce dichos saldos en sus propios estados financieros.

Aplicación de la NIIF 5 *Activos no Corrientes Mantenidos para la Venta y Operaciones Discontinuas*

- B19 Los párrafos 11 a 12 requieren que una entidad continúe aplicando sus políticas contables conforme a los PCGA anteriores para el reconocimiento, medición, deterioro de valor y baja en cuentas de los saldos de las cuentas de diferimientos de actividades reguladas. Por consiguiente, los requerimientos de medición de la NIIF 5 no se aplicarán a los saldos de las cuentas de diferimientos de actividades reguladas reconocidos.
- B20 El párrafo 33 de la NIIF 5 requiere que se presente un importe único para operaciones discontinuadas en el estado, o estados, del resultado del periodo y otro resultado integral. A pesar de los requerimientos de ese párrafo, cuando una entidad que decide aplicar esta Norma presente una operación discontinuada, no incluirá el movimiento en saldos de las cuentas de diferimientos de actividades reguladas que surgieron de actividades con tarifas reguladas de la operación discontinuada dentro de las partidas que se requieren por el párrafo 33 de la NIIF 5. En su lugar, la entidad presentará el movimiento en los saldos de las cuentas de diferimientos de actividades reguladas que surgieron de actividades de tarifas reguladas de la operación discontinuada, bien:

NIIF 14

- (a) dentro de la partida que se presente para los movimientos en los saldos de las cuentas de diferimientos de actividades reguladas relacionados con el resultado del periodo; o
- (b) como una partida separada junto a la partida relacionada que se presente para los movimientos en los saldos de las cuentas de diferimientos de actividades reguladas relacionados con el resultado del periodo.

B21 De forma análoga, a pesar de los requerimientos del párrafo 38 de la NIIF 5, cuando una entidad presente un grupo de activos para su disposición, la entidad no incluirá, dentro de las partidas que se requieren por el párrafo 38 de la NIIF 5, el total de los saldos deudores y acreedores de las cuentas de diferimientos de actividades reguladas que son parte del grupo de activos para su disposición. En su lugar, la entidad presentará el total de los saldos deudores y acreedores de las cuentas de diferimientos de actividades reguladas que son parte del grupo de activos para su disposición, bien:

- (a) dentro de las partidas que se presentan para los saldos deudores y acreedores de las cuentas de diferimientos de actividades reguladas; o
- (b) como una partida separada junto a los otros saldos deudores y acreedores de las cuentas de diferimientos de actividades reguladas.

B22 Si la entidad decide incluir los saldos de las cuentas de diferimientos de actividades reguladas y los movimientos en dichos saldos que están relacionados con el grupo de activos para su disposición u operación discontinuada dentro de las partidas de cuentas de diferimientos de actividades reguladas relacionadas, puede ser necesario revelarlos por separado como parte del desglose de las partidas de cuentas de diferimientos de actividades reguladas descritas en el párrafo 33 de esta Norma.

Aplicación de las NIIF 10 *Estados Financieros Consolidados* y NIC 28 *Inversiones en Asociadas y Negocios Conjuntos*

B23 El párrafo 19 de la NIIF 10 requiere que “una controladora elaborará estados financieros consolidados utilizando políticas contables uniformes para transacciones y otros sucesos que, siendo similares, se hayan producido en circunstancias parecidas”. El párrafo 8 de esta Norma requiere que una entidad que quede dentro del alcance de esta Norma, y que decida implementarla, aplicará todos sus requerimientos a todos los saldos de las cuentas de diferimientos de actividades reguladas que surjan de todas las actividades con tarifas reguladas de la entidad. Por consiguiente, si una controladora reconoce los saldos de las cuentas de diferimientos de actividades reguladas en sus estados financieros consolidados de acuerdo esta Norma, aplicará las mismas políticas contables a los saldos de las cuentas de diferimientos de actividades reguladas que surgen en todas sus subsidiarias. Esto se aplicará independientemente de si las subsidiarias reconocen dichos saldos en sus propios estados financieros.

- B24 De forma análoga, los párrafos 35 a 36 de la NIC 28 requieren que, al aplicar el método de la participación, “los estados financieros de una entidad se elaborarán aplicando políticas contables uniformes para transacciones y otros eventos que, siendo similares, se hayan producido en circunstancias parecidas”. Por consiguiente, los ajustes se realizarán para hacer que las políticas contables de las asociadas o negocios conjuntos para el reconocimiento, medición, deterioro de valor y baja en cuentas de los saldos de las cuentas de diferimientos de actividades reguladas sean acordes con los de la entidad inversora al aplicar el método de la participación.

Aplicación de la NIIF 12 Información a Revelar sobre Participaciones en Otras Entidades

- B25 El párrafo 12(e) de la NIIF 12 requiere que una entidad revele, para cada una de sus subsidiarias que tienen participaciones no controladoras que sean importantes para la entidad que informa, el resultado del periodo que se distribuyó a las participaciones no controladoras de la subsidiaria durante el periodo de presentación. Una entidad que reconoce los saldos de las cuentas de diferimientos de actividades reguladas de acuerdo con esta Norma, revelará el movimiento neto en los saldos de las cuentas de diferimientos de actividades reguladas que se incluyen en los importes que se requieren revelar por el párrafo 12(e) de la NIIF 12.
- B26 El párrafo 12(g) de la NIIF 12 requiere que una entidad revele, para cada una de sus subsidiarias que tienen participaciones no controladoras que sean importantes para la entidad que informa, información financiera resumida sobre la subsidiaria, tal como se especifica en el párrafo B10 de la NIIF 12. De forma análoga, el párrafo 21(b)(ii) de la NIIF 12 requiere que una entidad revele, para cada negocio conjunto y asociada que sea importante para la entidad que informa, información financiera resumida, tal como se especifica en los párrafos B12 a B13 de la NIIF 12. El párrafo B16 de la NIIF 12 especifica la información financiera resumida que se requiere que una entidad revele para el resto de negocios conjuntos y asociadas que no sean importantes de forma individual, de acuerdo con el párrafo 21(c) de la NIIF 12.
- B27 Además de la información especificada en los párrafos 12, 21, B10, B12 a B13 y B16 de la NIIF 12, una entidad que reconozca saldos de las cuentas de diferimientos de actividades reguladas, de acuerdo con esta Norma, también revelará el saldo deudor total de las cuentas de diferimientos de actividades reguladas, el saldo acreedor total de las cuentas de diferimientos de actividades reguladas y los movimientos netos en dichos saldos, divididos entre los importes reconocidos en el resultado del periodo y los importes reconocidos en otro resultado integral, para cada entidad para la cual se requiere dicha información a revelar según la NIIF 12.
- B28 El párrafo 19 de la NIIF 12 especifica la información que se requiere que una entidad revele cuando reconoce una ganancia o pérdida en el momento de la pérdida de control de una subsidiaria, calculada de acuerdo con el párrafo 25 de la NIIF 10. Además de la información requerida por el párrafo 19 de la NIIF 12, una entidad que decide aplicar esta norma, revelará la parte de esa ganancia o pérdida que es atribuible a la baja en cuentas de los saldos de las

NIF 14

cuentas de diferimientos de actividades reguladas en la subsidiaria antigua en la fecha en que se perdió el control.

Apéndice C

Fecha de vigencia y transición

Este apéndice es parte integrante de la Norma.

Fecha de vigencia y transición

Fecha de vigencia

- C1 Una entidad aplicará esta Norma si sus primeros estados financieros conforme a las NIIF corresponden a un periodo que comience a partir del 1 de enero de 2016. Se permite su aplicación anticipada. Si una entidad aplicase esta Norma en sus primeros estados financieros conforme a las NIIF para un período anterior, revelará este hecho.

Apéndice D
Modificaciones consiguientes a la NIIF 1 Adopción por
Primera vez de las Normas Internacionales de Información
Financiera

Este apéndice contiene una modificación a la NIIF 1 Adopción por primera vez de las Normas Internacionales de Información Financiera que es consecuencia de la emisión por el IASB de la NIIF 14. Una entidad aplicará esas modificaciones a periodos anuales que comiencen a partir del 1 de enero de 2016. Se permite su aplicación anticipada. Si una entidad aplica la NIIF 14 a un periodo anterior, la modificación se utilizará en dicho periodo anterior.

* * * * *

La modificación contenida en este Apéndice cuando se emitió la Norma en 2014 se ha incorporado a las NIIF correspondientes publicadas en este volumen.

Aprobación por el Consejo de la NIIF 14 *Cuentas de Diferimientos de Actividades Reguladas* emitida en enero de 2014

La Norma Internacional de Información Financiera 14 *Cuentas de Diferimientos de Actividades Reguladas* fue aprobada para su emisión por trece de los dieciséis miembros del Consejo de Normas Internacionales de Contabilidad. Los Señores Edelmann, Gomes y Zhang votaron en contra de su publicación. Sus opiniones en contrario se han publicado tras los Fundamentos de las Conclusiones.

Hans Hoogervorst	Presidente
Ian Mackintosh	Vicepresidente
Stephen Cooper	
Philippe Danjou	
Martin Edelmann	
Jan Engström	
Patrick Finnegan	
Amaro Luiz de Oliveira Gomes	
Gary Kabureck	
Prabhakar Kalavacherla	
Patricia McConnell	
Takatsugu Ochi	
Darrel Scott	
Chungwoo Suh	
Mary Tokar	
Wei-Guo Zhang	

NIIF 15

Ingresos de Actividades Ordinarias Procedentes de Contratos con Clientes

En abril de 2001 el Consejo de Normas Internacionales de Contabilidad (Consejo) adoptó la NIC 11 *Contratos de Construcción* y la NIC 18 *Ingresos de Actividades Ordinarias*, que habían sido originalmente emitidas por el Comité de Normas Internacionales de Contabilidad en diciembre de 1993. La NIC 18 reemplazó una versión anterior *Reconocimiento de los Ingresos de Actividades Ordinarias* (emitida en diciembre de 1982). La NIC 11 sustituyó algunas partes de la NIC 11 *Contabilización de los Contratos de Construcción* (emitida en marzo de 1979).

En diciembre de 2011, el IASB emitió la SIC-31 *Ingresos – Permutas de Servicios de Publicidad*. La Interpretación fue originalmente desarrollada por el Comité de Interpretaciones de Normas del IASB para determinar bajo qué circunstancias puede un vendedor de servicios publicitarios medir de manera fiable los ingresos de actividades ordinarias por el valor razonable de éstos cuando se proporcionan en una permuta.

En junio de 2007 el Consejo emitió la CINIIF 13 *Programas de Fidelización de Clientes*. La Interpretación fue desarrollada por el Comité de Interpretaciones de las NIIF (el “Comité de Interpretaciones”) para abordar la contabilización por la entidad que concede créditos-premio a sus clientes.

En julio de 2008 el IASB emitió la CINIIF 15 *Acuerdos para la Construcción de Inmuebles*. La Interpretación fue desarrollada por el Comité de Interpretaciones para aplicarse a la contabilidad de los ingresos de actividades ordinarias y gastos asociados de las entidades que lleven a cabo la construcción de inmuebles directamente o a través de subcontratistas.

En enero de 2009, el Consejo emitió la CINIIF 18 *Transferencias de Activos procedentes de Clientes*. La Interpretación fue desarrollada por el Comité de Interpretaciones para aplicarse a la contabilización de transferencias de elementos de propiedades, planta y equipo por parte de las entidades que reciben dichas transferencias de sus clientes.

En mayo de 2014 el Consejo emitió la NIIF 15 *Ingresos de Actividades Ordinarias Procedentes de Contratos con Clientes*, junto con la introducción del Tema 606 en la *Codificación de Normas de Contabilidad* del Consejo de Normas de Contabilidad Financiera. La NIIF 15 sustituyó las NIC 11, NIC 18, CINIIF 13, CINIIF 15, CINIIF 18 y SIC-31. La NIIF 15 proporciona un marco integral para el reconocimiento de los ingresos de actividades ordinarias procedentes de contratos con clientes.

En septiembre de 2015 el Consejo emitió *Fecha de Vigencia de la NIIF 15* que defería la fecha de vigencia obligatoria de la NIIF 15 al 1 de enero de 2018.

En abril de 2016 el Consejo emitió *Aclaraciones a la NIIF 15 Ingresos de Actividades Ordinarias Procedentes de Contratos con Clientes* que aclara los objetivos del Consejo al desarrollar algunos de los requerimientos de la NIIF 15. Estas modificaciones no cambian los principios subyacentes de la NIIF 15 pero aclaran la forma en que deben aplicarse y proporcionan exenciones transitorias adicionales.

NIF 15

En mayo de 2017, el Consejo emitió la NIF 17 *Contratos de Seguro*, que permite que una entidad elija si aplicar la NIF 17 o NIF 15 a contratos de servicio de comisión fija específicos que cumplen la definición de un contrato de seguro.

Otras Normas han realizado modificaciones de menor importancia a la NIF 15, incluyendo la NIF 16 *Arrendamientos* (emitida en enero de 2016) y *Modificaciones a las Referencias al Marco Conceptual en las Normas NIF* (emitido en marzo de 2018).

ÍNDICE

desde el párrafo

**NORMA INTERNACIONAL DE INFORMACIÓN FINANCIERA
15 INGRESOS DE ACTIVIDADES ORDINARIAS
PROCEDENTES DE CONTRATOS CON CLIENTES**

OBJETIVO	1
Cumplimiento del objetivo	2
ALCANCE	5
RECONOCIMIENTO	9
Identificación del contrato	9
Combinación de contratos	17
Modificaciones del contrato	18
Identificación de las obligaciones de desempeño	22
Satisfacción de las obligaciones de desempeño	31
MEDICIÓN	46
Determinación del precio de la transacción	47
Asignación del precio de la transacción a las obligaciones de desempeño	73
Cambios en el precio de la transacción	87
COSTOS DEL CONTRATO	91
Incrementos de costos por la obtención de un contrato	91
Costos de cumplir un contrato	95
Amortización y deterioro de valor	99
PRESENTACIÓN	105
INFORMACIÓN A REVELAR	110
Contratos con clientes	113
Juicios significativos en la aplicación de esta Norma	123
Activos reconocidos de los costos para obtener o cumplir un contrato con un cliente	127
Soluciones prácticas	129
APÉNDICES	
A Definiciones de términos	
B Guía de aplicación	
C Fecha de vigencia y transición	
D Modificaciones a otras Normas	
APROBACIÓN POR EL CONSEJO DE LA NIIF 15 EMITIDA EN MAYO DE 2014	
APROBACIÓN POR EL CONSEJO DE LAS MODIFICACIONES A LA NIIF 15:	
<i>Fecha de Vigencia de la NIIF 15 emitida en septiembre de 2015</i>	
<i>Aclaraciones a la NIIF 15 Ingresos de Actividades Ordinarias procedentes de Contratos con Clientes emitida en abril de 2016</i>	

continúa...

NIF 15

...continuación

CON RESPECTO A LOS MATERIALES COMPLEMENTARIOS ENUMERADOS A CONTINUACIÓN, VÉASE LA PARTE B DE ESTA EDICIÓN

EJEMPLOS ILUSTRATIVOS

APÉNDICE

Modificaciones a las guías en otras Normas

CON RESPECTO A LOS FUNDAMENTOS DE LAS CONCLUSIONES, VÉASE LA PARTE C DE ESTA EDICIÓN

FUNDAMENTOS DE LAS CONCLUSIONES

OPINIÓN EN CONTRARIO

APÉNDICES A LOS FUNDAMENTOS DE LAS CONCLUSIONES

A Comparación de la NIF 15 y el Tema 606

B Modificaciones a los Fundamentos de las Conclusiones de otras Normas

La Norma Internacional de Información Financiera 15 *Ingresos de Actividades Ordinarias Procedentes de Contratos con Clientes* (NIIF 15) está contenida en los párrafos 1 a 129 y en los Apéndices A a D. Todos los párrafos tienen igual valor normativo. Los párrafos en letra **negrita** establecen los principios básicos. Los términos definidos en el Apéndice A están en letra *cursiva* la primera vez que aparecen en la Norma. Las definiciones de otros términos están contenidas en el Glosario de las Normas Internacionales de Información Financiera. La Norma debe ser entendida en el contexto de su objetivo y de los Fundamentos de las Conclusiones, del *Prólogo a las Normas Internacionales de Información Financiera* y del *Marco Conceptual para la Información Financiera*. La NIC 8 *Políticas Contables, Cambios en las Estimaciones Contables y Errores* proporciona una base para seleccionar y aplicar las políticas contables en ausencia de guías explícitas.

Norma Internacional de Información Financiera 15 ***Ingresos de Actividades Ordinarias Procedentes de*** ***Contratos con Clientes***

Objetivo

- 1 El objetivo de esta Norma es establecer los principios que aplicará una entidad para presentar información útil a los usuarios de los estados financieros sobre la naturaleza, importe, calendario e incertidumbre de los ingresos de actividades ordinarias y flujos de efectivo que surgen de un *contrato* con un cliente.

Cumplimiento del objetivo

- 2 Para cumplir el objetivo del párrafo 1, el principio básico de esta Norma es que una entidad reconocerá los ingresos de actividades ordinarias para representar la transferencia de los bienes o servicios comprometidos con los clientes por un importe que refleje la contraprestación a que la entidad espera tener derecho, a cambio de dichos bienes o servicios.
- 3 Una entidad considerará los términos del contrato y todos los hechos y circunstancias relevantes cuando aplique esta Norma. Una entidad aplicará esta Norma, incluyendo el uso de cualquier solución práctica, de forma congruente a los contratos con características similares y en circunstancias parecidas.
- 4 Esta Norma especifica la contabilización de un contrato individual con un cliente. Sin embargo, como una solución práctica, una entidad puede aplicar esta Norma a una cartera de contratos (u obligaciones de desempeño) con características similares, si la entidad espera de forma razonable que los efectos sobre los estados financieros de aplicar esta Norma a la cartera no diferirían de forma significativa de su aplicación a cada contrato individual (u obligación de desempeño) de la cartera. Al contabilizar una cartera, una entidad utilizará estimaciones y suposiciones que reflejen el tamaño y composición de la cartera.

Alcance

- 5 Una entidad aplicará esta Norma a todos los contratos con clientes, excepto en los siguientes casos:
- (a) contratos de arrendamiento dentro del alcance de la NIIF 16 *Arrendamientos*;
 - (b) contratos de seguro dentro del alcance de la NIIF 17 *Contratos de Seguros*. No obstante, una entidad puede elegir aplicar esta Norma a contratos de seguro que tienen como propósito principal la prestación de servicios a una comisión fija de acuerdo con el párrafo 8 de la NIIF 17;

- (c) instrumentos financieros y otros derechos u obligaciones contractuales dentro del alcance de la NIIF 9 *Instrumentos Financieros*, NIIF 10 *Estados Financieros Consolidados*, NIIF 11 *Acuerdos Conjuntos*, NIC 27 *Estados Financieros Separados* y NIC 28 *Inversiones en Asociadas y Negocios Conjuntos*; y
 - (d) intercambios no monetarios entre entidades en la misma línea de negocios hechos para facilitar ventas a clientes o clientes potenciales. Por ejemplo, esta Norma no se aplicaría a un contrato entre dos compañías de petróleo que acuerden un intercambio de petróleo para satisfacer la demanda de sus clientes en diferentes localizaciones especificadas sobre una base de oportunidad.
- 6 Una entidad aplicará esta Norma a un contrato (distinto a un contrato enumerado en el párrafo 5) solo si la contraparte del contrato es un cliente. Un cliente es una parte que ha contratado con una entidad para obtener bienes o servicios que son resultado de las actividades ordinarias de la referida entidad a cambio de una contraprestación. Una contraparte del contrato no sería un cliente si, por ejemplo, ha contratado con la entidad participar en una actividad o proceso en el que las partes del contrato comparten los riesgos y beneficios que resulten de dicha actividad o proceso (tal como el desarrollo de un activo en un acuerdo de colaboración) en lugar de obtener el producido de las actividades ordinarias de la entidad.
- 7 Un contrato con un cliente puede estar en parte dentro del alcance de esta Norma y en parte dentro del alcance de otras Normas enumeradas en el párrafo 5.
- (a) Si las otras Normas especifican cómo separar o medir inicialmente una o más partes del contrato, entonces una entidad aplicará en primer lugar los requerimientos de separación o medición de dichas Normas. Una entidad excluirá del precio de la transacción el importe de la parte (o partes) del contrato que se midan inicialmente de acuerdo con otras Normas y aplicará los párrafos 73 a 86 para asignar el importe del precio de la transacción pendiente (si lo hubiera) a cada obligación de desempeño dentro del alcance de esta Norma y a cualesquiera otras partes del contrato identificadas en el párrafo 7(b).
 - (b) Si las otras Normas no especifican cómo separar o medir inicialmente una o más partes del contrato, entonces la entidad aplicará esta Norma para medir o separar inicialmente la parte (o partes) del contrato.
- 8 Esta Norma especifica la contabilización de los costos incrementales de obtener un contrato con un cliente y de los costos incurridos para cumplir con un contrato con un cliente, si dichos costos no quedan dentro del alcance de otra Norma (véanse los párrafos 91 a 104). Una entidad aplicará dichos párrafos solo a los costos incurridos que estén relacionados con un contrato con un cliente (o parte de ese contrato) que queda dentro del alcance de esta Norma.

Reconocimiento

Identificación del contrato

- 9 Una entidad contabilizará un contrato con un cliente que queda dentro del alcance de esta Norma solo cuando se cumplan todos los criterios siguientes:
- (a) las partes del contrato han aprobado el contrato (por escrito, oralmente o de acuerdo con otras prácticas tradicionales del negocio) y se comprometen a cumplir con sus respectivas obligaciones;
 - (b) la entidad puede identificar los derechos de cada parte con respecto a los bienes o servicios a transferir;
 - (c) la entidad puede identificar las condiciones de pago con respecto a los bienes o servicios a transferir;
 - (d) el contrato tiene fundamento comercial (es decir, se espera que el riesgo, calendario o importe de los flujos de efectivo futuros de la entidad cambien como resultado del contrato); y
 - (e) Es probable que cobre la contraprestación a la que tiene derecho a cambio de los bienes o servicios que transferirá al cliente. Para evaluar si es probable la recaudación del importe de la contraprestación, una entidad considerará solo la capacidad del cliente y la intención que tenga de pagar esa contraprestación a su vencimiento. El importe de la contraprestación al que la entidad tendrá derecho puede ser menor que el precio establecido en el contrato si la contraprestación es variable, porque la entidad puede ofrecer al cliente una reducción de precio (véase el párrafo 52).
- 10 Un contrato es un acuerdo entre dos o más partes que crea derechos y obligaciones exigibles. La exigibilidad de los derechos y obligaciones de un contrato es una cuestión del sistema legal. Los contratos pueden ser escritos, orales o estar implícitos en las prácticas tradicionales del negocio de una entidad. Las prácticas y procesos para establecer contratos con clientes varían entre jurisdicciones legales, sectores industriales y entidades. Además, pueden variar dentro de una entidad (por ejemplo, pueden depender de la clase de cliente o de la naturaleza de los bienes o servicios comprometidos). Una entidad considerará esas prácticas y procesos para determinar sí y cuándo un acuerdo con un cliente crea derechos y obligaciones exigibles.
- 11 Algunos contratos con clientes pueden no tener una duración fija y pueden rescindirse o modificarse por una de las partes en cualquier momento. Otros contratos pueden renovarse automáticamente de una forma periódica que esté especificada en el contrato. Una entidad aplicará esta Norma a la duración del contrato (es decir, el periodo contractual) en el que las partes del contrato tienen derechos y obligaciones presentes exigibles.

- 12 A efectos de la aplicación de esta Norma, un contrato no existe si cada parte del contrato tiene el derecho, exigible unilateralmente, de terminar un contrato totalmente sin ejecutar, sin compensar a la otra parte (o partes). Un contrato está totalmente sin ejecutar si se cumplen los dos criterios siguientes:
- (a) la entidad no ha transferido todavía ningún bien o servicio al cliente; y
 - (b) la entidad no ha recibido, y todavía no tiene derecho a recibir, contraprestación alguna a cambio de los bienes o servicios comprometidos.
- 13 Si un contrato con un cliente cumple los criterios del párrafo 9 al comienzo de éste, una entidad no evaluará nuevamente dichos criterios a menos que haya una indicación de un cambio significativo en los hechos y circunstancias. Por ejemplo, si se deteriora de forma significativa la capacidad de un cliente para pagar la contraprestación, una entidad evaluaría nuevamente la probabilidad de recaudar la contraprestación a la que tiene derecho a cambio de los bienes o servicios pendientes que va a transferir al cliente.
- 14 Si un contrato con un cliente no cumple los criterios del párrafo 9, una entidad continuará evaluando el contrato para determinar si los criterios del párrafo 9 se cumplen con posterioridad.
- 15 Cuando un contrato con un cliente no cumple los criterios del párrafo 9, y una entidad recibe la contraprestación del cliente, dicha entidad reconocerá la contraprestación recibida como ingresos de actividades ordinarias solo cuando hayan tenido lugar los sucesos siguientes:
- (a) la entidad no tiene obligaciones pendientes de transferir bienes o servicios al cliente y toda, o sustancialmente toda, la contraprestación prometida por el cliente se ha recibido por la entidad y es no reembolsable; o
 - (b) se ha terminado el contrato y la contraprestación recibida del cliente es no reembolsable.
- 16 Una entidad reconocerá la contraprestación recibida de un cliente como pasivo hasta que ocurra uno de los sucesos del párrafo 15 o hasta que los criterios del párrafo 9 se cumplan con posterioridad (véase el párrafo 14). Dependiendo de los hechos y circunstancias relacionados con el contrato, el pasivo reconocido representa la obligación de la entidad de transferir bienes o servicios en el futuro o reembolsar la contraprestación recibida. En cualquier caso, el pasivo se medirá al importe de la contraprestación recibida del cliente.

Combinación de contratos

- 17 Una entidad combinará dos o más contratos realizados aproximadamente al mismo tiempo con el mismo cliente (o con partes relacionadas del cliente) y contabilizará los contratos como uno único, si se cumplen uno o más de los siguientes criterios:
- (a) los contratos se negocian como un paquete con un objetivo comercial único;

- (b) el importe de la contraprestación a pagar en un contrato depende del precio o desempeño del otro contrato; o
- (c) los bienes o servicios comprometidos en los contratos (o algunos bienes o servicios comprometidos en cada uno de los contratos) son una obligación de desempeño única de acuerdo con los párrafos 22 a 30).

Modificaciones del contrato

- 18 La modificación de un contrato es un cambio en el alcance o en el precio (o en ambos) de un contrato que se aprueba por las partes. En algunos sectores industriales y jurisdicciones, la modificación de un contrato puede describirse como una orden de cambio, una variación o una modificación. Existe la modificación de un contrato cuando las partes aprueban un cambio que les crea nuevos derechos y obligaciones exigibles en el contrato, o bien cambios en los existentes. La modificación de un contrato podría aprobarse por escrito, por acuerdo oral o de forma implícita por las prácticas tradicionales del negocio. Si las partes del contrato no han aprobado la modificación, una entidad continuará aplicando esta Norma al contrato existente hasta que la modificación sea aprobada.
- 19 La modificación de un contrato puede existir aunque las partes tengan una disputa sobre el alcance o el precio (o sobre ambos) de la modificación o hayan aprobado un cambio en el alcance del contrato pero no hayan determinado todavía el correspondiente cambio en el precio. Para determinar si son exigibles los derechos y obligaciones que se crean o cambian por la modificación, una entidad considerará todos los hechos y circunstancias relevantes, incluyendo los términos del contrato y cualquier otra evidencia. Si las partes de un contrato han aprobado un cambio en el alcance pero no han determinado todavía el cambio correspondiente en el precio, una entidad estimará el cambio en el precio de la transacción que surge de la modificación de acuerdo con los párrafos 50 a 54 sobre la estimación de la contraprestación variable y los párrafos 56 a 58 sobre las limitaciones de las estimaciones de la contraprestación variable.
- 20 Una entidad contabilizará la modificación de un contrato como un contrato separado si están presentes las dos condiciones siguientes:
- (a) el alcance del contrato se incrementa debido a la incorporación de bienes o servicios comprometidos que son distintos (de acuerdo con los párrafos 26 a 30); y
 - (b) el precio del contrato se incrementa por un importe de la contraprestación que refleja los precios de venta independientes de la entidad de los bienes o servicios prometidos adicionales y cualquier ajuste apropiado a ese precio para reflejar las circunstancias de un contrato específico. Por ejemplo, una entidad puede ajustar el precio de venta independiente de un bien o servicio adicional mediante un descuento que recibe el cliente, porque no es necesario que la entidad incurra en los costos relacionados con la venta que tendrían lugar al vender un bien o servicio similar a un cliente nuevo.

- 21 Si la modificación de un contrato no se contabiliza como un contrato separado de acuerdo con el párrafo 20, una entidad contabilizará los bienes o servicios comprometidos no transferidos todavía a la fecha de su modificación (es decir, los bienes o servicios comprometidos pendientes) de cualquiera de las formas siguientes, según lo que resulte aplicable:
- (a) Una entidad contabilizará la modificación del contrato como si fuera la rescisión de uno existente y la creación de otro nuevo, si los bienes o servicios pendientes son distintos de los transferidos en la fecha de su modificación o con anterioridad. El importe de la contraprestación a asignar a las obligaciones de desempeño pendientes (o a los distintos bienes o servicios pendientes en una obligación de desempeño única identificada de acuerdo con el párrafo 22(b)) es la suma de:
 - (i) la contraprestación prometida por el cliente (incluyendo los importes ya recibidos del cliente) que se incluyó en la estimación del precio de la transacción y que no había reconocido todavía como ingreso de actividades ordinarias;
 - (ii) contraprestación prometida como parte de la modificación del contrato.
 - (b) Una entidad contabilizará la modificación del contrato como si fuera una parte del ya existente si los bienes o servicios pendientes no son distintos y, por ello, forman parte de una obligación de desempeño única que se satisfizo parcialmente a la fecha de la modificación del contrato. El efecto que la modificación del contrato tiene sobre el precio de la transacción, y sobre la medición que la entidad hace del progreso hacia el cumplimiento completo de la obligación de desempeño, se reconoce como un ajuste a los ingresos de actividades ordinarias (como un incremento o una reducción en éstos) en la fecha de la modificación del contrato (es decir, el ajuste de los ingresos de actividades ordinarias se realiza sobre una base de recuperación de las diferencias con las cifras acumuladas).
 - (c) Si los bienes o servicios pendientes son una combinación de los elementos (a) y (b), entonces la entidad contabilizará los efectos de la modificación sobre las obligaciones de desempeño no satisfechas (incluyendo las parcialmente no satisfechas) en el contrato modificado de forma que sea congruente con los objetivos de este párrafo.

Identificación de las obligaciones de desempeño

- 22 Al comienzo del contrato, una entidad evaluará los bienes o servicios comprometidos en un contrato con un cliente e identificará como una obligación de desempeño cada compromiso de transferir al cliente:
- (a) un bien o servicio (o un grupo de bienes o servicios) que es distinto;
 - (b) una serie de bienes o servicios distintos que son sustancialmente iguales y que tienen el mismo patrón de transferencia al cliente (véase el párrafo 23).

- 23 Una serie de bienes o servicios distintos tiene el mismo patrón de transferencia al cliente si se cumplen los dos siguientes criterios:
- (a) cada bien o servicio distinto en la serie que la entidad se compromete a transferir al cliente cumpliría los criterios del párrafo 35 para ser una obligación de desempeño satisfecha a lo largo del tiempo;
 - (b) de acuerdo con los párrafos 39 y 40, el mismo método se utilizaría para medir el progreso de la entidad hacia la satisfacción completa de la obligación de desempeño de transferir cada bien o servicio distinto de la serie al cliente.

Compromisos en contratos con clientes

- 24 Un contrato con un cliente generalmente señala de forma explícita los bienes o servicios que una entidad se compromete transferir a un cliente. Sin embargo, las obligaciones de desempeño identificadas en un contrato con un cliente pueden no limitarse a los bienes o servicios que se señalan de forma explícita en ese contrato. Esto es porque un contrato con un cliente puede incluir también compromisos que se dan por supuestos en las prácticas tradicionales del negocio, en las políticas publicadas o en declaraciones específicas de una entidad, si, en el momento de realizar el contrato, dichos compromisos crean una expectativa válida en el cliente de que la entidad le transferirá un bien o servicio.
- 25 Las obligaciones de desempeño no incluyen actividades que una entidad debe llevar a cabo para cumplir un contrato, a menos que dichas actividades transfieran un bien o servicio al cliente. Por ejemplo, un suministrador de servicios puede necesitar realizar varias tareas administrativas para establecer un contrato. La realización de dichas tareas no transfiere ningún servicio al cliente a medida que se van realizando. Por ello, dichas tareas para establecer un contrato no son una obligación de desempeño.

Distintos bienes o servicios

- 26 Dependiendo del contrato, los bienes o servicios comprometidos pueden incluir, pero no limitarse a lo siguiente:
- (a) venta de bienes producidos por una entidad (por ejemplo, inventarios de un fabricante);
 - (b) reventa de bienes comprados por una entidad (por ejemplo, mercancía de un minorista);
 - (c) reventa de derechos, previamente adquiridos por una entidad, sobre bienes o servicios (por ejemplo, una entrada revendida por una entidad que actúa por su propia cuenta, como se describe en los párrafos B34 a B38);
 - (d) realización de una tarea (o tareas) contractualmente acordada para un cliente;

- (e) suministro de un servicio de disponibilidad permanente para proporcionar bienes o servicios (por ejemplo, actualizaciones no especificadas de programas informáticos que se proporcionan en el momento en que están disponibles) o de poner a disposición bienes o servicios para un cliente para utilizarlos cómo y cuándo el cliente decida;
 - (f) suministro de un servicio de organización para que otra parte transfiera bienes o servicios al cliente (por ejemplo, actuando como un agente de otra parte, tal como se describe en los párrafos B34 a B38);
 - (g) concesión de derechos a bienes o servicios a proporcionar en el futuro que un cliente puede revender o proporcionar a su cliente (por ejemplo, una entidad que vende un producto a un minorista promete transferir un bien o servicio adicional a un individuo que compra el producto al minorista);
 - (h) construcción, fabricación o desarrollo de un activo por cuenta de un cliente;
 - (i) concesión de licencias (véanse los párrafos B52 a B63B); y
 - (j) concesión de opciones a comprar bienes o servicios adicionales (cuando dichas opciones proporcionan a un cliente un derecho significativo, tal como se describe en los párrafos B39 a B43).
- 27 Un bien o servicio que se compromete con un cliente es distinto si se cumplen los dos criterios siguientes:
- (a) el cliente puede beneficiarse del bien o servicio en sí mismo o junto con otros recursos que están ya disponibles para él (es decir, el bien o servicio puede ser distinto);y
 - (b) el compromiso de la entidad de transferir el bien o servicio al cliente es identificable por separado de otros compromisos del contrato (es decir, el compromiso de transferir el bien o servicio es distinto en el contexto del contrato).
- 28 Un cliente puede beneficiarse de un bien o servicio de acuerdo con el párrafo 27(a), si el bien o servicio podría utilizarse, consumirse, venderse por un importe que es mayor que el valor del material de descarte o conservado de otra forma, de manera que genere beneficios económicos. Para algunos bienes o servicios, un cliente puede ser capaz de beneficiarse de un bien o servicio en sí mismo. Para otros bienes o servicios, un cliente puede ser capaz de beneficiarse del bien o servicio solo junto con otros recursos ya disponibles. Un recurso ya disponible es un bien o servicio que se vende por separado (por la entidad o por otra entidad) o un recurso que el cliente ha obtenido ya de la entidad (incluyendo bienes o servicios que la entidad haya ya transferido al cliente según el contrato) o procedente de otras transacciones o sucesos. Varios factores pueden proporcionar evidencia de que el cliente puede beneficiarse de un bien o servicio en sí mismo o junto con otros recursos ya disponibles. Por ejemplo, el hecho de que la entidad venda con regularidad un

bien o servicio por separado indicaría que un cliente puede beneficiarse del bien o servicio en sí mismo o con otros recursos ya disponibles.

29 Al evaluar si los compromisos de una entidad de transferir bienes o servicios al cliente son identificables por separado de acuerdo con el párrafo 27(b), el objetivo es determinar si la naturaleza del compromiso, dentro del contexto del contrato, es transferir cada uno de esos bienes o servicios de forma individual o, en su lugar, un elemento o elementos combinados para los que los bienes o servicios comprometidos son insumos. Factores que indican que dos o más compromisos de transferir bienes o servicios a un cliente no son identificables por separado incluyen, pero no se limitan a los siguientes:

- (a) La entidad proporciona un servicio significativo para la integración de los bienes o servicios con otros bienes o servicios comprometidos en el contrato dentro de un grupo de bienes o servicios que representan el producto o productos combinados que el cliente ha contratado. En otras palabras, la entidad está utilizando los bienes o servicios como un recurso para producir o entregar el producto o productos combinados especificado por el cliente. Un producto o productos combinados pueden incluir más de una fase, elemento o unidad.
- (b) uno o más de los bienes o servicios modifican o personalizan, o son modificados o personalizados de forma significativa, por uno o más de los otros bienes o servicios comprometidos en el contrato.
- (c) los bienes o servicios son altamente interdependientes o están fuertemente interrelacionados. En otras palabras, cada uno de los bienes o servicios está afectado de forma significativa por uno o más de los otros bienes o servicios del contrato. Por ejemplo, en algunos casos, dos o más bienes o servicios afectan de forma significativa el uno al otro porque la entidad no podría cumplir su compromiso transfiriendo cada uno de los bienes o servicios de forma independiente.

30 Si un bien o servicio comprometido no es distinto, una entidad combinará ese bien o servicio con otros bienes o servicios comprometidos hasta que identifique un grupo de bienes o servicios que sea distinto. En algunos casos, eso daría lugar a que la entidad contabilizase todos los bienes o servicios comprometidos en un contrato como una obligación de desempeño única.

Satisfacción de las obligaciones de desempeño

31 Una entidad reconocerá los ingresos de actividades ordinarias cuando (o a medida que) satisfaga una obligación de desempeño mediante la transferencia de los bienes o servicios comprometidos (es decir, uno o varios activos) al cliente. Un activo se transfiere cuando (o a medida que) el cliente obtiene el control de ese activo.

32 Para cada obligación de desempeño identificada de acuerdo con los párrafos 22 a 30, una entidad determinará al comienzo del contrato, si satisface la obligación de desempeño a lo largo del tiempo (de acuerdo con los párrafos 35 a 37) o satisface la obligación de desempeño en un momento determinado (de acuerdo con el párrafo 38). Si una entidad no satisface una obligación de

desempeño a lo largo del tiempo, dicha obligación de desempeño se satisface en un momento determinado.

- 33 Los bienes o servicios son activos, incluso si solo lo son de forma momentánea, cuando se reciben y utilizan (como en el caso de muchos servicios). El control de un activo hace referencia a la capacidad para redirigir el uso del activo y obtener sustancialmente todos sus beneficios restantes. El control incluye la capacidad de impedir que otras entidades dirijan el uso del activo y obtengan sus beneficios. Los beneficios de un activo son los flujos de efectivo potenciales (entradas o ahorros de salidas de recursos) que pueden obtenerse directa o indirectamente de muchas formas, tal como mediante:
- (a) el uso del activo para producir bienes o prestar servicios (incluyendo servicios públicos);
 - (b) el uso del activo para mejorar el valor de otros activos;
 - (c) el uso del activo para liquidar pasivos o reducir gastos;
 - (d) la venta o intercambio del activo;
 - (e) la pignoración del activo para garantizar un préstamo; y
 - (f) conservar el activo.
- 34 Al evaluar si un cliente obtiene el control de un activo, una entidad considerará cualquier acuerdo para recomprar el activo (véanse los párrafos B64 a B76).

Obligaciones de desempeño que se satisfacen a lo largo del tiempo

- 35 Una entidad transfiere el control de un bien o servicio a lo largo del tiempo y, por ello, satisface una obligación de desempeño y reconoce los ingresos de actividades ordinarias a lo largo del tiempo, si se cumple uno de los siguientes criterios:
- (a) el cliente recibe y consume de forma simultánea los beneficios proporcionados por el desempeño de la entidad a medida que la entidad lo realiza (véanse los párrafos B3 y B4);
 - (b) el desempeño de la entidad crea o mejora un activo (por ejemplo, trabajo en progreso) que el cliente controla a medida que se crea o mejora (véase el párrafo B5); o
 - (c) el desempeño de la entidad no crea un activo con un uso alternativo para la entidad (véase el párrafo 36) y la entidad tiene un derecho exigible al pago por el desempeño que se haya completado hasta la fecha (véase el párrafo 37).
- 36 Un activo creado por el desempeño de una entidad no tiene un uso alternativo para esa entidad si tiene contractualmente restringida la posibilidad de redirigir fácilmente el activo a otro uso durante la creación o mejora de ese activo o tiene limitado en la práctica redirigir fácilmente el activo, una vez haya sido terminado, hacia otro uso. La evaluación de si un activo tiene un uso alternativo para la entidad se realiza al comienzo del contrato. Después del

comienzo del contrato, una entidad no actualizará la evaluación del uso alternativo de un activo, a menos que las partes del contrato aprueben una modificación que cambie sustancialmente la obligación de desempeño. Los párrafos B6 a B8 proporcionan guías para evaluar si un activo tiene un uso alternativo para una entidad.

- 37 Al evaluar si tiene un derecho exigible al pago por el desempeño completado hasta la fecha de acuerdo con el párrafo 35(c), una entidad considerará los términos del contrato, así como cualquier ley aplicable a dicho contrato. El derecho al pago por el desempeño que haya completado hasta la fecha no necesita ser un importe fijo. Sin embargo, en todo momento a lo largo de la duración del contrato, la entidad debe tener derecho a un importe que al menos le compense por el desempeño completado hasta la fecha si el contrato es rescindido por el cliente u otra parte por razones distintas al incumplimiento del desempeño por la entidad tal como figura en su compromiso. Los párrafos B9 a B13 proporcionan guías para evaluar la existencia y exigibilidad de un derecho al pago, así como si éste le otorgaría el derecho a recibir el pago por el desempeño completado hasta la fecha.

Obligaciones de desempeño que se satisfacen en un momento concreto

- 38 Si una obligación de desempeño no se satisface a lo largo del tiempo de acuerdo con los párrafos 35 a 37, una entidad la satisfará en un momento determinado. Para determinar el momento concreto en que un cliente obtiene el control de un activo comprometido y la entidad satisface una obligación de desempeño, la entidad considerará los requerimientos de control de los párrafos 31 a 34. Además, una entidad considerará indicadores de la transferencia del control, que incluyen, pero no se limitan a los siguientes:
- (a) La entidad tiene un derecho presente al pago por el activo—si un cliente está actualmente obligado a pagar por un activo, eso puede indicar que el cliente ha obtenido a cambio la capacidad de redirigir el uso del activo, así como de obtener sustancialmente todos sus beneficios restantes.
 - (b) El cliente tiene el derecho legal al activo—el derecho legal puede indicar qué parte en un contrato tiene la capacidad de redirigir el uso de un activo y de obtener sustancialmente todos sus beneficios restantes, o de restringir el acceso de otras entidades a esos beneficios. Por ello, la transferencia del derecho legal a un activo puede indicar que el cliente ha obtenido el control del activo. Si una entidad conserva el derecho legal solo como protección contra el incumplimiento del cliente de pagar, esos derechos de la entidad no impedirían al cliente obtener el control de un activo.
 - (c) La entidad ha transferido la posesión física del activo—la posesión física del cliente de un activo puede indicar que el cliente tiene la capacidad de redirigir el uso del activo y de obtener sustancialmente todos sus beneficios restantes, o de restringir el acceso a otras entidades a esos beneficios. Sin embargo, la posesión física puede no coincidir con el control de un activo. Por ejemplo, en algunos acuerdos

de recompra y en algunos acuerdos de depósito, un cliente o consignatario puede tener la posesión física de un activo que controla la entidad. Por el contrario, en acuerdos de entrega posterior a la facturación, la entidad puede tener la posesión física de un activo que controla el cliente. Los párrafos B64 a B76, B77 y B78 y B79 a B82 proporcionan guías sobre la contabilización de los acuerdos de recompra, acuerdos de depósito y acuerdos de entrega posterior a la facturación, respectivamente.

- (d) El cliente tiene los riesgos y recompensas significativos de la propiedad del activo—la transferencia de los riesgos y recompensas significativos de la propiedad de un activo al cliente puede indicar que el cliente ha obtenido la capacidad de redirigir el uso del activo y de obtener sustancialmente todos sus beneficios restantes. Sin embargo, al evaluar los riesgos y recompensas de la propiedad de un activo comprometido, una entidad excluirá cualquier riesgo que dé lugar a una obligación de desempeño separada, además de la obligación de desempeño de transferir el activo. Por ejemplo, una entidad puede haber transferido el control de un activo a un cliente pero no haber satisfecho todavía una obligación de desempeño adicional para proporcionar servicios de mantenimiento relacionados con el activo transferido.
- (e) El cliente ha aceptado el activo—la aceptación del cliente de un activo puede indicar que ha obtenido la capacidad de redirigir el uso del activo y de obtener sustancialmente todos sus beneficios restantes. Para evaluar el efecto de una cláusula contractual de aceptación del cliente sobre cuándo se transfiere el control de un activo, una entidad considerará las guías de los párrafos B83 a B86.

Medición del progreso hacia la satisfacción completa de una obligación de desempeño

- 39 Para cada obligación de desempeño satisfecha a lo largo del tiempo de acuerdo con los párrafos 35 a 37, una entidad reconocerá los ingresos de actividades ordinarias a lo largo del tiempo midiendo el progreso hacia el cumplimiento completo de esa obligación de desempeño. El objetivo al medir el progreso es representar el desempeño de una entidad al transferir el control de los bienes o servicios comprometidos con el cliente (es decir, la satisfacción de una obligación de desempeño de una entidad).
- 40 Una entidad aplicará un método único de medir el progreso de cada obligación de desempeño satisfecha a lo largo del tiempo y lo aplicará de forma congruente a obligaciones de desempeño similares y en circunstancias parecidas. Al final de cada periodo de presentación, una entidad medirá nuevamente su progreso hacia el cumplimiento completo de una obligación de desempeño satisfecha a lo largo del tiempo.

Métodos para medir el progreso

- 41 Los métodos apropiados de medir el progreso incluyen métodos de producto y métodos de recursos. Los párrafos B14 a B19 proporcionan guías para utilizar los métodos de productos y los métodos de recursos para medir el progreso de una entidad hacia la satisfacción completa de una obligación de desempeño. Para determinar el método apropiado para medir el progreso, una entidad considerará la naturaleza del bien o servicio que se comprometió transferir al cliente.
- 42 Al aplicar un método para medir el progreso, una entidad excluirá los bienes o servicios para los que no transfiera el control a un cliente. Por el contrario, una entidad incluirá en la medida del progreso los bienes o servicios para los que transfiere el control al cliente al satisfacer esa obligación de desempeño.
- 43 A medida que las circunstancias cambien a lo largo del tiempo, una entidad actualizará su medición del progreso para reflejar los cambios en el cumplimiento de la obligación de desempeño. Estos cambios en la medición del progreso de una entidad se contabilizarán como un cambio en una estimación contable, de acuerdo con la NIC 8 *Políticas contables, Cambios en las Estimaciones Contables y Errores*.

Medidas razonables del progreso

- 44 Una entidad reconocerá ingresos de actividades ordinarias por una obligación de desempeño satisfecha a lo largo del tiempo solo si puede medir razonablemente su progreso hacia la satisfacción completa de dicha obligación de desempeño. Una entidad no sería capaz de medir razonablemente su progreso hacia la satisfacción completa de una obligación de desempeño si carece de la información fiable que se requeriría para aplicar un método apropiado de medición.
- 45 En algunas circunstancias (por ejemplo, en las primeras etapas de un contrato), una entidad puede no ser capaz de medir razonablemente el cumplimiento de una obligación de desempeño, aunque la entidad espere recuperar los costos incurridos para satisfacer dicha obligación de desempeño. En esas circunstancias, la entidad reconocerá el ingreso de actividades ordinarias solo en la medida de los costos incurridos hasta el momento que pueda medir razonablemente el cumplimiento de la obligación de desempeño.

Medición

- 46 Cuando (o a medida que) una obligación de desempeño se satisface, una entidad reconocerá como ingresos de actividades ordinarias el importe del precio de la transacción (que excluye las estimaciones de la contraprestación variable que están limitadas de acuerdo con los párrafos 56 a 58) que se asigna a esa obligación de desempeño.

Determinación del precio de la transacción

- 47 Una entidad considerará los términos del contrato y sus prácticas tradicionales de negocio para determinar el precio de la transacción. El precio de la transacción es el importe de la contraprestación a la que una entidad espera tener derecho a cambio de transferir los bienes o servicios comprometidos con cliente, excluyendo los importes recaudados en nombre de terceros (por ejemplo, algunos impuestos sobre las ventas). La contraprestación que se compromete en un contrato con un cliente puede incluir importes fijos, importes variables, o ambos.
- 48 La naturaleza, calendario e importe de la contraprestación a que se ha comprometido el cliente afecta a la estimación del precio de la transacción. Al determinar el precio de la transacción, una entidad considerará los efectos de todos los siguientes aspectos:
- (a) contraprestación variable (véanse los párrafos 50 a 55 y 59);
 - (b) limitaciones de las estimaciones de la contraprestación variable (véanse los párrafos 56 a 58);
 - (c) existencia de un componente de financiación significativo en el contrato (véanse los párrafos 60 a 65);
 - (d) contraprestaciones distintas al efectivo (véanse los párrafos 66 a 69);
 - (e) contraprestación por pagos a realizar al cliente (véanse los párrafos 70 a 72).
- 49 A efectos de determinar el precio de la transacción, una entidad asumirá que los bienes o servicios se transferirán al cliente según el compromiso y de acuerdo con el contrato existente y que el contrato no se cancelará, renovará o modificará.

Contraprestación variable

- 50 Si la contraprestación prometida en un contrato incluye un importe variable, una entidad estimará el importe de la contraprestación a la cual la entidad tendrá derecho a cambio de transferir los bienes o servicios comprometidos con el cliente.
- 51 El importe de la contraprestación puede variar debido a descuentos, devoluciones, reembolsos, créditos, reducciones de precio, incentivos, primas de desempeño, penalizaciones u otros elementos similares. La contraprestación acordada puede también variar si el derecho de una entidad a recibirla depende de que ocurra o no un suceso futuro. Por ejemplo, un importe de contraprestación sería variable si se vendiera un producto con derecho de devolución o se promete un importe fijo como prima de desempeño en el momento del logro de un hito especificado.
- 52 La variabilidad relacionada con la contraprestación prometida por un cliente puede señalarse de forma explícita en el cliente puede señalarse de forma explícita en el contrato. Además de los términos del contrato, la contraprestación acordada es variable si existe alguna de las siguientes circunstancias:

- (a) El cliente tiene una expectativa válida de que surja de las prácticas tradicionales de negocios, políticas publicadas o declaraciones específicas de una entidad que la entidad aceptará un importe de contraprestación que es menor que el precio señalado en el contrato. Esto es, se espera que la entidad ofrezca una reducción del precio. Dependiendo de la jurisdicción, sector industrial o cliente, esta oferta puede denominarse descuento, devolución, reembolso o crédito.
 - (b) Otros hechos y circunstancias indican que la intención de la entidad, al realizar el contrato con el cliente, es la de ofrecerle una reducción del precio.
- 53 Una entidad estimará un importe de contraprestación variable utilizando alguno de los siguientes métodos, dependiendo del método que la entidad espere que prediga mejor el importe de contraprestación al que tendrá derecho:
- (a) El valor esperado—el valor esperado es la suma de los importes ponderados según su probabilidad en un rango de importes de contraprestación posibles. Un valor esperado puede ser una estimación apropiada del importe de la contraprestación variable si una entidad tiene un gran número de contratos con características similares.
 - (b) El importe más probable—el importe más probable es el importe individual más probable en un rango de importes de contraprestaciones posibles (es decir, el desenlace individual más probable del contrato). El importe más probable puede ser una estimación apropiada del importe de la contraprestación variable si el contrato tiene solo dos desenlaces posibles (por ejemplo, una entidad logra una prima de desempeño o no la logra).
- 54 Una entidad aplicará un método de forma congruente a todo el contrato al estimar el efecto de una incertidumbre sobre el importe de la contraprestación variable a la que tendrá derecho la entidad. Además, una entidad considerará toda la información (histórica, actual y pronosticada) que esté razonablemente disponible para la entidad e identificará un número razonable de importes de contraprestación posibles. La información que utiliza una entidad para estimar el importe de la contraprestación variable sería habitualmente similar a la información que la gerencia de la entidad utiliza durante el proceso de oferta y propuesta, así como al establecer precios para los bienes o servicios comprometidos.

Pasivos por reembolsos

- 55 Una entidad reconocerá un pasivo por reembolsos si la entidad recibe contraprestaciones de un cliente y espera reembolsarle toda o parte de la contraprestación. Un pasivo por reembolso se mide al importe de la contraprestación recibida (o por recibir) a la cual la entidad no espera tener derecho (es decir, los importes no incluidos en el precio de la transacción). El pasivo por reembolso (y el cambio correspondiente en el precio de la transacción y, por ello, el *pasivo del contrato*) se actualizará al final de cada periodo de presentación para tener en cuenta los cambios en las

circunstancias. Para contabilizar un pasivo por reembolso relacionado con una venta con derecho a devolución, una entidad aplicará las guías de los párrafos B20 a B27.

Limitaciones de las estimaciones de la contraprestación variable

56 Una entidad incluirá en el precio de la transacción todo o parte del importe de la contraprestación variable estimada de acuerdo con el párrafo 53 solo en la medida en que sea altamente probable que no ocurra una reversión significativa del importe del ingreso de actividades ordinarias acumulado reconocido cuando posteriormente se resuelva la incertidumbre sobre la contraprestación variable.

57 Al evaluar si es altamente probable que no ocurra una reversión significativa en el importe de los ingresos de actividades ordinarias acumulados reconocidos, una vez que se resuelva posteriormente la incertidumbre sobre la contraprestación variable, una entidad considerará la probabilidad y la magnitud de la reversión de los ingresos de actividades ordinarias. Los factores que podrían incrementar la probabilidad o la magnitud de una reversión de los ingresos de actividades ordinarias incluyen, pero no se limitan a, cualquiera de los siguientes aspectos:

- (a) El importe de la contraprestación es altamente sensible a factores que están fuera de la influencia de la entidad. Dichos factores pueden incluir la volatilidad en un mercado, el juicio o las acciones de terceros, las condiciones climatológicas y un alto riesgo de obsolescencia del bien o servicio comprometido.
- (b) La incertidumbre sobre el importe de la contraprestación no se espera que se resuelva durante un largo periodo de tiempo.
- (c) La experiencia de la entidad (u otra evidencia) con tipos similares de contratos es limitada, o esa experiencia (u otra evidencia) tiene un valor predictivo limitado.
- (d) La entidad tiene por práctica ofrecer un amplio rango de reducciones de precios o cambiar los términos y condiciones de pago de contratos similares en circunstancias parecidas.
- (e) El contrato tiene un gran número y amplio rango de importes de contraprestación posibles.

58 Una entidad aplicará el párrafo B63 para contabilizar la contraprestación en forma de regalías basadas en ventas o en uso que se promete a cambio de una licencia de propiedad intelectual.

Nueva evaluación de la contraprestación variable

59 Al final de cada periodo de presentación, una entidad actualizará el precio de la transacción estimado (incluida la actualización de su evaluación acerca de si una estimación de la contraprestación variable está restringida) para representar fielmente las circunstancias existentes al final del periodo de presentación y los cambios en las circunstancias durante dicho periodo de

presentación. La entidad contabilizará los cambios en el precio de la transacción de acuerdo con los párrafos 87 a 90.

Existencia de un componente de financiación significativo en el contrato

60 Al determinar el precio de la transacción, una entidad ajustará el importe comprometido de la contraprestación para dar cuenta de los efectos del valor temporal del dinero, si el calendario de pagos acordado por las partes del contrato (explícita o implícitamente) proporciona al cliente o a la entidad un beneficio significativo de financiación de la transferencia de bienes o servicios al cliente. En esas circunstancias, el contrato contiene un componente de financiación significativo. Un componente de financiación significativo puede existir independientemente de si el compromiso de financiación se estipula de forma explícita en el contrato, o bien está implícita en las condiciones de pago acordadas por las partes del contrato.

61 El objetivo de ajustar el importe que se ha comprometido en la contraprestación para dar cuenta de un componente de financiación significativo es que una entidad reconozca los ingresos de actividades ordinarias por un importe que refleje el precio que un cliente habría pagado por los bienes o servicios comprometidos si hubiera pagado en efectivo por dichos bienes o servicios cuando (o a medida que) se transfieren al cliente (es decir, el precio de venta en efectivo). Una entidad considerará todos los hechos y circunstancias relevantes en la evaluación de si un contrato contiene un componente de financiación y si ese componente de financiación es significativo en relación con el contrato, incluyendo los dos aspectos siguientes:

- (a) la diferencia, si la hubiera, entre el importe de la contraprestación acordada y el precio de venta en efectivo de los bienes o servicios comprometidos; y
- (b) el efecto combinado de:
 - (i) el periodo de tiempo esperado entre el momento en que la entidad transfiere los bienes o servicios comprometidos con cliente y el momento en que el cliente paga por dichos bienes o servicios; y
 - (ii) las tasas de interés dominantes en el mercado correspondiente.

62 A pesar de la evaluación mencionada en el párrafo 61, un contrato con un cliente no tendría un componente de financiación significativo si se diesen cualquiera de los siguientes factores:

- (a) El cliente pagó por los bienes o servicios por anticipado y el calendario de la transferencia de dichos bienes o servicios es a discreción del cliente.

- (b) Una parte sustancial de la contraprestación comprometida por el cliente es variable y el importe o calendario de esa contraprestación varía según ocurra o no un suceso futuro que no está sustancialmente dentro del control del cliente o de la entidad (por ejemplo, si la contraprestación es una regalía basada en ventas).
- (c) La diferencia entre la contraprestación acordada y el precio de venta en efectivo del bien o servicio (como se describe en el párrafo 61) surge por razones distintas a la de proporcionar financiación al cliente o a la entidad, y la diferencia entre dichos importes es proporcional al motivo de la diferencia. Por ejemplo, las condiciones de pago pueden proporcionar a la entidad o al cliente protección de que la otra parte no cumpla adecuadamente todas o una parte de sus obligaciones según el contrato.

63 Como solución práctica, una entidad no necesita ajustar el importe que se ha comprometido como contraprestación para dar cuenta de los efectos de un componente de financiación significativo si la entidad espera, al comienzo del contrato, que el periodo entre el momento en que la entidad transfiere un bien o servicio comprometido con el cliente y el momento en que el cliente paga por ese bien o servicio sea de un año o menos.

64 Para cumplir el objetivo del párrafo 61 al ajustar el importe comprometido de la contraprestación para dar cuenta de un componente de financiación significativo, una entidad utilizará la tasa de descuento que se reflejaría en una transacción de financiación separada entre la entidad y su cliente al comienzo del contrato. Esa tasa reflejaría las características del crédito de la parte que recibe financiación en el contrato, así como cualquier garantía o garantía colateral proporcionada por el cliente o la entidad, incluidos los activos transferidos en el contrato. Una entidad podría determinar esa tasa identificándola con la tasa que descuenta el importe nominal de la contraprestación acordada y lo iguala al precio que el cliente pagaría en efectivo por los bienes o servicios cuando (o a medida que) se transfieren al cliente. Después del comienzo del contrato, una entidad no actualizará la tasa de descuento por cambios en las tasas de interés u otras circunstancias (tales como un cambio en la evaluación del riesgo de crédito del cliente).

65 Una entidad presentará los efectos de la financiación por separado (ingresos por intereses o gastos por intereses) de los ingresos de actividades ordinarias de contratos con clientes en el estado del resultado integral. Los ingresos por intereses o gastos por intereses se reconocen solo en la medida en que se reconozca un activo del contrato (o cuenta por cobrar) o un pasivo del contrato en la contabilización de un contrato con un cliente.

Contraprestación distinta al efectivo

66 Para determinar el precio de la transacción para contratos en los que un cliente compromete una contraprestación en una forma distinta al efectivo, una entidad medirá la contraprestación distinta al efectivo (o compromiso de contraprestación distinta al efectivo) al valor razonable.

- 67 Si una entidad no puede estimar de forma razonable el valor razonable de la contraprestación distinta al efectivo, la entidad medirá dicha contraprestación de forma indirecta por referencia al precio de venta independiente de los bienes o servicios comprometidos con el cliente (o clase de cliente) a cambio de la contraprestación.
- 68 El valor razonable de la contraprestación distinta al efectivo puede variar debido a la forma de la contraprestación (por ejemplo, un cambio en el precio de una acción a la que una entidad tiene derecho a recibir de un cliente). Si el valor razonable de la contraprestación distinta al efectivo comprometida por un cliente varía por razones distintas a la forma de la contraprestación (por ejemplo, el valor razonable podría variar debido al desempeño de la entidad), una entidad aplicará los requerimientos de los párrafos 56 a 58.
- 69 Si el cliente aporta bienes o servicios (por ejemplo, materiales, equipo o empleados) para facilitar a una entidad el cumplimiento del contrato, ésta evaluará si obtiene el control de dichos bienes o servicios aportados. Si es así, la entidad contabilizará los bienes o servicios aportados como una contraprestación distinta al efectivo recibida del cliente.

Contraprestación pagadera a un cliente

- 70 La contraprestación pagadera al cliente incluye importes de efectivo que una entidad paga, o espera pagar, al cliente (u otras partes que compran los bienes o servicios de la entidad procedentes del cliente). La contraprestación pagadera al cliente también incluye el crédito u otros elementos (por ejemplo, un cupón o vale) que puede aplicarse contra los importes adeudados a la entidad (o a terceros que compran los bienes o servicios de la entidad procedentes del cliente). Una entidad contabilizará la contraprestación pagadera al cliente como una reducción del precio de la transacción y, por ello, de los ingresos de actividades ordinarias, a menos que el pago al cliente sea a cambio de un bien o servicio distinto (como se describe en los párrafos 26 a 30) que el cliente transfiere a la entidad. Si la contraprestación pagadera al cliente incluye un importe variable, una entidad estimará el precio de la transacción (incluida la evaluación de si la estimación de la contraprestación variable está restringida) de acuerdo con los párrafos 50 a 58.
- 71 Si la contraprestación pagadera al cliente es un pago por un bien o servicio distinto procedente del cliente, entonces una entidad contabilizará la compra del bien o servicio de la misma forma que contabiliza otras compras procedentes de proveedores. Si el importe de la contraprestación pagadera al cliente supera el valor razonable del bien o servicio distinto que la entidad recibe del cliente, entonces la entidad contabilizará el exceso como una reducción del precio de la transacción. Si la entidad no puede estimar de forma razonable el valor razonable del bien o servicio recibido del cliente, contabilizará toda la contraprestación pagadera al cliente como una reducción del precio de la transacción.
- 72 Por consiguiente, si la contraprestación pagadera al cliente se contabiliza como una reducción del precio de la transacción, una entidad reconocerá la reducción de los ingresos de actividades ordinarias cuando (o a medida que) ocurra el último de los siguientes sucesos:

- (a) la entidad reconoce los ingresos de actividades ordinarias por la transferencia al cliente de los bienes o servicios relacionados; y
- (b) la entidad paga o se compromete a pagar la contraprestación (incluso si el pago se condiciona a un suceso futuro). Ese compromiso puede estar implícito en las prácticas comerciales tradicionales de la entidad.

Asignación del precio de la transacción a las obligaciones de desempeño

- 73 El objetivo cuando se asigna el precio de la transacción es que una entidad distribuya el precio de la transacción a cada obligación de desempeño (a cada bien o servicio que sean distintos) por un importe que represente la parte de la contraprestación a la cual la entidad espera tener derecho a cambio de transferir los bienes o servicios comprometidos con el cliente.
- 74 Para cumplir el objetivo de la asignación, una entidad distribuirá el precio de la transacción a cada obligación de desempeño identificada en el contrato basándose en el precio relativo de venta independiente de acuerdo con los párrafos 76 a 80, excepto por lo especificado en los párrafos 81 a 83 (para distribuir descuentos) y los párrafos 84 a 86 (para asignar la contraprestación que incluye importes variables).
- 75 Los párrafos 76 a 86 no se aplican si un contrato tiene solo una obligación de desempeño. Sin embargo, los párrafos 84 a 86 pueden aplicarse si una entidad se compromete a transferir una serie de bienes o servicios distintos identificados como una obligación de desempeño única de acuerdo con el párrafo 22(b) y la contraprestación acordada incluye importes variables.

Asignación basada en precios de venta independientes

- 76 Para asignar el precio de la transacción a cada obligación de desempeño basándose en el precio de venta independiente relativo, una entidad determinará, al comienzo del contrato, el precio de venta independiente del bien o servicio que subyace en cada obligación de desempeño del contrato y asignará el precio de la transacción en proporción a dichos precios de venta independientes.
- 77 El precio de venta independiente es el precio al que una entidad vendería un bien o servicio comprometido de forma separada a un cliente. La mejor evidencia de un precio de venta independiente es el precio observable de un bien o servicio cuando la entidad lo vende de forma separada en circunstancias similares y a clientes parecidos. Un precio establecido de forma contractual o el precio de cotización de un bien o servicio pueden ser (pero no se supondrá necesariamente que sean) precios de venta independientes para dicho bien o servicio.
- 78 Si un precio de venta independiente no es directamente observable, una entidad lo estimará por el importe que resultaría de la distribución del precio de la transacción cumpliendo el objetivo de asignación del párrafo 73. Al estimar un precio de venta independiente, una entidad considerará toda la información (incluidas las condiciones de mercado, los factores específicos de la entidad y la información sobre el cliente o clase de cliente) que esté

razonablemente al alcance de la entidad. Para hacerlo así, una entidad maximizará el uso de los datos de entrada observables y aplicará métodos de estimación de forma congruente cuando se encuentre con circunstancias similares.

79 Los métodos adecuados para estimar el precio de venta independiente de un bien o servicio incluyen, aunque no se limitan a los siguientes:

- (a) Enfoque de evaluación del mercado ajustado—una entidad podría evaluar el mercado en el que vende los bienes y servicios y estimar el precio que un cliente en dicho mercado estaría dispuesto a pagar por ellos. Ese enfoque puede también incluir la referencia a los precios que los competidores de la entidad han asignado a bienes o servicios similares y el ajuste de esos precios, según sea necesario, para reflejar los costos y márgenes de la entidad.
- (b) Enfoque del costo esperado más un margen—una entidad podría proyectar sus costos esperados de satisfacer una obligación de desempeño y luego añadir un margen apropiado para ese bien o servicio.
- (c) Enfoque residual—una entidad puede estimar el precio de venta independiente por referencia al precio de la transacción total menos la suma de los precios de venta independientes observables de los otros bienes o servicios comprometidos en el contrato. No obstante, una entidad puede utilizar un enfoque residual para estimar, de acuerdo con el párrafo 78, el precio de venta independiente de un bien o servicio si se cumple uno de los criterios siguientes:
 - (i) la entidad vende el mismo bien o servicio a clientes diferentes (aproximadamente al mismo tiempo) dentro de un rango amplio de importes (es decir, que el precio de venta es altamente variable, porque no puede identificarse un precio de venta independiente representativo que proceda de transacciones pasadas u otra evidencia observable); o
 - (ii) la entidad no ha establecido todavía un precio para ese bien o servicio y éste no ha sido previamente vendido de forma independiente (es decir, el precio de venta es incierto).

80 Puede ser necesario utilizar una combinación de métodos para estimar los precios de venta independientes de los bienes o servicios comprometidos en el contrato si dos o más de dichos bienes o servicios tienen precios de venta independientes inciertos o altamente variables. Por ejemplo, una entidad puede utilizar un enfoque residual para estimar el precio de venta independiente agregado para aquellos bienes o servicios comprometidos cuyos precios de venta independientes son inciertos o altamente variables y, a continuación, utilizar otro método para estimar los precios de venta independientes de los bienes o servicios individuales en comparación con dicho precio de venta independiente agregado estimado, que se ha determinado mediante el enfoque residual. Cuando una entidad utiliza una combinación de métodos para estimar el precio de venta independiente de

cada bien o servicio comprometido en el contrato, evaluará si la asignación del precio de la transacción a esos precios de venta independientes sería congruente con el objetivo de asignación del párrafo 73 y los requerimientos para estimar los precios de venta independientes del párrafo 78.

Asignación de un descuento

- 81 Un cliente recibe un descuento por comprar un grupo de bienes o servicios si la suma de los precios de venta independientes de dichos bienes o servicios comprometidos en el contrato supera la contraprestación acordada. Excepto cuando una entidad tenga evidencia observable, de acuerdo con el párrafo 82, de que el descuento en su totalidad está relacionado solo con una o más, pero no con todas, las obligaciones de desempeño de un contrato, la entidad asignará el descuento proporcionalmente a todas las obligaciones de desempeño del contrato. La asignación proporcional del descuento en esas circunstancias es consecuencia de que la entidad distribuye el precio de la transacción a cada obligación de desempeño sobre la base de los precios de venta independientes relativos de los distintos bienes o servicios subyacentes.
- 82 Una entidad asignará un descuento en su totalidad a una o más, pero no a todas, las obligaciones de desempeño del contrato si se cumplen todos los criterios siguientes:
- (a) la entidad vende regularmente cada bien o servicio distinto (o cada grupo de bienes o servicios distintos) del contrato de forma independiente;
 - (b) la entidad también vende regularmente de forma independiente un grupo (o grupos) de algunos de esos bienes o servicios con un descuento sobre los precios de venta independientes de los bienes o servicios en cada grupo; y
 - (c) el descuento atribuible a cada grupo de bienes o servicios descrito en el párrafo 82(b) es sustancialmente el mismo que el descuento del contrato y un desglose de los bienes o servicios de cada grupo proporciona evidencia observable de la obligación de desempeño (u obligaciones de desempeño) a la cual pertenece el descuento total del contrato.
- 83 Si un descuento se asigna en su totalidad a una o más obligaciones de desempeño del contrato, de acuerdo con el párrafo 82, una entidad distribuirá el descuento antes de utilizar el enfoque residual para estimar el precio de venta independiente de un bien o servicio, de acuerdo con el párrafo 79(c).

Asignación de la contraprestación variable

- 84 La contraprestación variable que se compromete en un contrato puede atribuirse al contrato en su totalidad o a una parte específica del mismo, de cualquiera de las formas siguientes:

- (a) a una o más, pero no a todas, las obligaciones de desempeño del contrato (por ejemplo, una prima puede estar supeditada a que una entidad que transfiera un bien o servicio dentro de un periodo de tiempo especificado); o
- (b) a uno o más, pero no a todos, los bienes o servicios distintos comprometidos en una serie de bienes o servicios distintos que forman parte de una obligación de desempeño única, de acuerdo con el párrafo 22(b) (por ejemplo, la contraprestación que se ha comprometido para el segundo año de un contrato de servicio de limpieza de dos años se incrementará sobre la base de los movimientos de un índice de inflación especificado).

85 Una entidad asignará, de acuerdo con el párrafo 22(b), un importe variable (y los cambios posteriores en ese importe) en su totalidad a una obligación de desempeño o a un bien o servicio distinto al que forma parte de una obligación de desempeño única si cumple los dos criterios siguientes:

- (a) los términos de un pago variable se relacionan de forma específica con los esfuerzos de la entidad por satisfacer la obligación de desempeño o transferir el bien o servicio distinto (o bien con un desenlace específico procedente de satisfacer la obligación de desempeño o de la transferencia del bien o servicio distinto); y
- (b) la distribución del importe variable de la contraprestación en su totalidad a la obligación de desempeño o al bien o servicio distinto es congruente con el objetivo de asignación del párrafo 73, al considerar todas las obligaciones de desempeño y términos relativos al pago del contrato.

86 Los requerimientos de asignación de los párrafos 73 a 83 se aplicarán para distribuir el importe pendiente del precio de la transacción que no cumpla los criterios del párrafo 85.

Cambios en el precio de la transacción

87 Después del comienzo del contrato, el precio de la transacción puede cambiar por varias razones, incluidas la resolución de sucesos inciertos u otros cambios en circunstancias que modifican el importe de la contraprestación a la que una entidad espera tener derecho a cambio de los bienes o servicios comprometidos.

88 Una entidad asignará a las obligaciones de desempeño del contrato los cambios posteriores en el precio de la transacción sobre la misma base que al comienzo del contrato. Por consiguiente, una entidad no reasignará el precio de la transacción para reflejar los cambios en los precios de venta independientes después del inicio del contrato. Los importes asignados a una obligación de desempeño satisfecha se reconocerán como ingresos de actividades ordinarias, o como una reducción en los ingresos de actividades ordinarias, en el periodo en que el precio de la transacción cambie.

- 89 Una entidad asignará un cambio en el precio de la transacción en su totalidad a una o más, pero no a todas, las obligaciones de desempeño o a bienes o servicios distintos prometidos en una serie que forma parte de una obligación de desempeño única, de acuerdo con el párrafo 22(b) solo si se cumplen los criterios del párrafo 85 al distribuir la contraprestación variable.
- 90 Una entidad contabilizará un cambio en el precio de la transacción que surge como resultado de una modificación de un contrato, de acuerdo con los párrafos 18 a 21. Sin embargo, para un cambio en el precio de la transacción que ocurra después de una modificación del contrato, una entidad aplicará los párrafos 87 a 89 para asignar el cambio en el precio de la transacción en cualquiera de las siguientes formas que sea procedente:
- (a) Una entidad asignará el cambio en el precio de la transacción a las obligaciones de desempeño identificadas en el contrato antes de la modificación si, y en la medida en que, el cambio en el precio de la transacción sea atribuible a una parte de una contraprestación variable prometida antes de la modificación y ésta se contabilice de acuerdo con el párrafo 21(a).
 - (b) En todos los demás casos en los que la modificación no se contabilizó como un contrato separado de acuerdo con el párrafo 20, una entidad asignará el cambio en el precio de la transacción a las obligaciones de desempeño del contrato modificado (es decir, las obligaciones de desempeño que no fueron total o parcialmente satisfechas de forma inmediata después de la modificación).

Costos del contrato

Incrementos de costos por la obtención de un contrato

- 91 Una entidad reconocerá como un activo los costos incrementales de obtener un contrato con un cliente si la entidad espera recuperar dichos costos.
- 92 Los costos incrementales de obtener un contrato son los costos en que incurre una entidad para obtener un contrato con un cliente en los que no habría incurrido si el contrato no se hubiera obtenido (por ejemplo, una comisión de venta).
- 93 Los costos de obtener un contrato en los que se habría incurrido independientemente de si se obtuvo el contrato o no, se reconocerán como un gasto cuando tengan lugar, a menos que sean explícitamente imputables al cliente, con independencia de si se ha obtenido o no dicho contrato.
- 94 Como solución práctica, una entidad puede reconocer los costos incrementales de obtener un contrato como un gasto cuando tengan lugar si el periodo de amortización del activo que la entidad hubiera reconocido en cualquier caso es de un año o menos.

Costos de cumplir un contrato

- 95 Si los costos incurridos en el cumplimiento de un contrato con un cliente no están dentro del alcance de otra Norma (por ejemplo, NIC 2 *Inventarios*, NIC 16 *Propiedades, Planta y Equipo* o NIC 38 *Activos Intangibles*), una entidad reconocerá un activo por los costos incurridos para cumplir un contrato solo siempre que dichos costos cumplan todos los criterios siguientes:
- (a) los costos se relacionan directamente con un contrato o con un contrato esperado que la entidad puede identificar de forma específica (por ejemplo, los costos relacionados con servicios por prestar bajo una renovación de un contrato existente o los costos de diseño de un activo a ser transferido bajo un contrato específico que aún no ha sido aprobado);
 - (b) los costos generan o mejoran recursos de la entidad que se utilizarán para satisfacer (o para continuar satisfaciendo) obligaciones de desempeño en el futuro; y
 - (c) se espera recuperar los costos.
- 96 En el caso de costos incurridos en el cumplimiento de un contrato con un cliente que están dentro del alcance de otra Norma, una entidad los contabilizará de acuerdo con esas otras Normas.
- 97 Los costos están directamente relacionados con un contrato (o un contrato anticipado específico) incluyen cualquiera de los siguientes conceptos:
- (a) mano de obra directa (por ejemplo, salarios y sueldos de los empleados que proporcionan los servicios comprometidos directamente con el cliente);
 - (b) materiales directos (por ejemplo, suministros utilizados para prestar los servicios comprometidos con el cliente);
 - (c) distribuciones de costos que se relacionan directamente con el contrato o con actividades del contrato (por ejemplo, costos de gestión y supervisión del contrato, seguros y depreciación de herramientas, equipo y activos por derecho de uso utilizados en el cumplimiento del contrato);
 - (d) costos que son imputables de forma explícita al cliente según el contrato; y
 - (e) otros costos en los que se incurre solo porque una entidad ha realizado el contrato (por ejemplo, pagos a subcontratistas).
- 98 Una entidad reconocerá los siguientes costos como gastos cuando tengan lugar:
- (a) costos generales y administrativos (a menos que dichos costos sean imputables de forma explícita al cliente según el contrato, en cuyo caso una entidad evaluará dichos costos de acuerdo con el párrafo 97);
 - (b) costos de materiales desperdiciados, mano de obra u otros recursos para cumplir el contrato que no se reflejaban en el precio del contrato;

- (c) costos que se relacionan con las obligaciones de desempeño que se satisfacen (u obligaciones de desempeño que se satisfacen parcialmente) del contrato (es decir, costos que se relacionan con desempeños pasados); y
- (d) costos para los que una entidad no puede distinguir si los costos se relacionan con obligaciones de desempeño no satisfechas o con obligaciones de desempeño que ya están satisfechas (u obligaciones de desempeño parcialmente satisfechas).

Amortización y deterioro de valor

- 99 Un activo reconocido de acuerdo con el párrafo 91 o 95 se amortizará de una forma sistemática que sea congruente con la transferencia al cliente de los bienes o servicios con los que se relaciona dicho activo. El activo puede relacionarse con bienes o servicios a transferir según un contrato esperado específico [como se describe en el párrafo 95(a)].
- 100 Una entidad actualizará la amortización para reflejar un cambio significativo en el calendario esperado de transferencia de la entidad al cliente de los bienes o servicios con los que se relaciona el activo. Dicho cambio se contabilizará como un cambio en una estimación contable, de acuerdo con la NIC 8.
- 101 Una entidad reconocerá un deterioro de valor en el resultado del periodo en la medida en que el importe en libros de un activo reconocido de acuerdo con el párrafo 91 o 95 supere:
- (a) el importe pendiente de la contraprestación que la entidad espera recibir a cambio de los bienes o servicios con los que se relaciona el activo; menos
 - (b) los costos relacionados directamente con la provisión de esos bienes o servicios y que no se han reconocido como gastos (véase el párrafo 97).
- 102 A efectos de la aplicación del párrafo 101, para determinar el importe de la contraprestación que una entidad espera recibir, una entidad utilizará los principios para la determinación del precio de la transacción (excepto por los requerimientos de los párrafos 56 a 58 sobre limitaciones de las estimaciones de la contraprestación variable) y ajustará ese importe para reflejar los efectos del riesgo de crédito del cliente.
- 103 Antes de que una entidad reconozca una pérdida por deterioro de valor de un activo reconocido de acuerdo con el párrafo 91 o 95, la entidad reconocerá cualquier pérdida por deterioro de valor de los activos relacionados con el contrato que sean reconocidos de acuerdo con otra Norma (por ejemplo, NIC 2, NIC 16 y NIC 38). Después de aplicar la prueba de deterioro de valor del párrafo 101, una entidad incluirá el importe en libros resultante del activo reconocido de acuerdo con el párrafo 91 o 95 en el importe en libros de la unidad generadora de efectivo a la que pertenece con el fin de aplicar la NIC 36 *Deterioro del Valor de los Activos* a dicha unidad generadora de efectivo.

- 104 Una entidad reconocerá en el resultado del periodo una reversión de parte o todo el deterioro de valor anteriormente reconocido de acuerdo con el párrafo 101 cuando las condiciones del deterioro dejen de existir o hayan mejorado. El incremento del importe en libros del activo no superará el importe que se habría determinado (neto de amortizaciones) si no se hubiera reconocido previamente el deterioro de valor.

Presentación

- 105 Cuando una de las partes de un contrato haya cumplido, una entidad presentará el contrato en el estado de situación financiera como un activo del contrato o un pasivo del contrato, dependiendo de la relación entre el desempeño de la entidad y el pago del cliente. Una entidad presentará los derechos incondicionales a recibir la contraprestación como una cuenta por cobrar separada.
- 106 Si un cliente paga una contraprestación, o una entidad tiene un derecho incondicional a recibir un importe como contraprestación (es decir, una cuenta por cobrar) antes de que la entidad transfiera un bien o servicio al cliente, la entidad presentará el contrato como un pasivo del contrato cuando el pago se realice o sea exigible (lo que ocurra primero). Un pasivo del contrato es la obligación que tiene una entidad de transferir bienes o servicios a un cliente del que la entidad ha recibido ya una contraprestación (o bien esa contraprestación es ya exigible del cliente).
- 107 Si una entidad realiza el desempeño mediante la transferencia de bienes o servicios al cliente antes de que el cliente pague la contraprestación o antes de que sea exigible el pago, la entidad presentará el contrato como un activo del contrato, excluyendo de esta partida los importes presentados como cuentas por cobrar. Un activo del contrato es el derecho de una entidad a la contraprestación a cambio de los bienes o servicios que la entidad ha transferido al cliente. Una entidad evaluará un activo del contrato por deterioro de valor de acuerdo con la NIIF 9. Un deterioro de valor de un activo del contrato se medirá, presentará y revelará de la misma forma que un activo financiero que está dentro del alcance de la NIIF 9 [véase también el párrafo 113(b)].
- 108 Una cuenta por cobrar es el derecho incondicional de una entidad a recibir una contraprestación. Un derecho a contraprestación no está condicionado si solo se requiere el paso del tiempo para que sea exigible el pago de esa contraprestación. Por ejemplo, una entidad reconocería una cuenta por cobrar si tiene un derecho presente al pago, aun cuando ese importe pueda estar sujeto a reembolso en el futuro. Una entidad contabilizará una cuenta por cobrar de acuerdo con la NIIF 9. En el reconocimiento inicial de una cuenta por cobrar procedente de un contrato con un cliente, cualquier diferencia entre la medición de la cuenta por cobrar de acuerdo con la NIIF 9 y el importe correspondiente del ingreso de actividades ordinarias reconocido se presentará como un gasto (por ejemplo, como una pérdida por deterioro de valor).

- 109 Esta Norma utiliza los términos “activos del contrato” y “pasivos del contrato” pero no prohíbe que una entidad utilice descripciones alternativas en el estado de situación financiera para dichas partidas. Si una entidad utiliza una descripción alternativa para un activo del contrato, la entidad proporcionará información suficiente para que un usuario de los estados financieros distinga entre cuentas por cobrar y activos del contrato.

Información a revelar

- 110 El objetivo de los requerimientos de información a revelar es que una entidad revele información suficiente que permita a los usuarios de los estados financieros comprender la naturaleza, importe, calendario e incertidumbre de los ingresos de actividades ordinarias y flujos de efectivo que surgen de contratos con clientes. Para lograr ese objetivo, una entidad revelará información cualitativa y cuantitativa sobre los siguientes aspectos:
- (a) sus contratos con clientes (véanse los párrafos 113 a 122);
 - (b) los juicios significativos, y cambios en dichos juicios, realizados en aplicación de esta Norma a dichos contratos (véanse los párrafos 123 a 126); y
 - (c) los activos reconocidos por los costos para obtener o cumplir un contrato con un cliente de acuerdo con el párrafo 91 o 95 (véanse los párrafos 127 y 128).
- 111 Una entidad considerará el nivel de detalle necesario para satisfacer el objetivo de información a revelar y cuánto énfasis poner en cada uno de los diversos requerimientos. Una entidad agregará o desagregará la información a revelar de forma que la información útil no se enmascare por la inclusión de un gran volumen de detalles insignificantes o por la agregación de partidas que tengan sustancialmente diferentes características.
- 112 Una entidad no necesita revelar información de acuerdo con esta Norma si ha proporcionado información de acuerdo con otra Norma.

Contratos con clientes

- 113 Una entidad revelará todos los importes siguientes para el periodo de presentación, a menos que dichos importes se presenten por separado en el estado del resultado integral de acuerdo con otras Normas:
- (a) ingresos de actividades ordinarias procedentes de contratos con clientes, que la entidad revelará por separado de sus otras fuentes de ingresos de actividades ordinarias;
 - (b) cualquier pérdida por deterioro de valor reconocida (de acuerdo con la NIIF 9) sobre cualquier cuenta por cobrar o activos del contrato que surgen de los contratos de una entidad con clientes, que revelará por separado de las pérdidas por deterioro de valor de otros contratos.

Desagregación de los ingresos de actividades ordinarias

- 114 Una entidad desagregará los ingresos de actividades ordinarias reconocidos procedentes de contratos con clientes en categorías que representen la forma en que la naturaleza, importe, calendario e incertidumbre de los ingresos de actividades ordinarias y flujos de efectivo se ven afectados por factores económicos. Una entidad aplicará las guías de los párrafos B87 a B89 al seleccionar las categorías a utilizar para desagregar los ingresos de actividades ordinarias.
- 115 Además, una entidad revelará información suficiente para permitir a los usuarios de los estados financieros comprender la relación entre la información a revelar sobre los ingresos de actividades ordinarias desagregados (de acuerdo con el párrafo 114) y la información de ingresos de actividades ordinarias que se revela para cada segmento sobre el que se tiene obligación de informar, si la entidad aplica la NIIF 8 *Segmentos de Operación*.

Saldos del contrato

- 116 Una entidad revelará la siguiente información:
- (a) los saldos de apertura y cierre de las cuentas por cobrar, activos del contrato y pasivos del contrato procedentes de contratos con clientes, si no se presentan o revelan por separado;
 - (b) ingresos de actividades ordinarias reconocidos en el periodo de presentación que se incluyeron en el saldo del pasivo del contrato al comienzo del periodo;
 - (c) ingresos de actividades ordinarias reconocidos en el periodo de presentación procedentes de obligaciones de desempeño que se satisfacen (o parcialmente satisfechas) en periodos anteriores (por ejemplo, cambios en el precio de la transacción).
- 117 Una entidad explicará la forma en que se relaciona el calendario de satisfacción de sus obligaciones de desempeño (véase el párrafo 119(a)) con el calendario habitual de pagos (véase el párrafo 119(b)) y el efecto que esos factores tienen sobre los saldos del activo del contrato y del pasivo del contrato. La explicación proporcionada puede hacerse utilizando información cualitativa.
- 118 Una entidad proporcionará una explicación de los cambios significativos en los saldos del activo del contrato y del pasivo del contrato durante el periodo de presentación. La explicación incluirá información cuantitativa y cualitativa. Ejemplos de cambios en los saldos de los activos del contrato y pasivos del contrato de la entidad son los siguientes:
- (a) cambios debidos a combinaciones de negocios;
 - (b) ajustes de recuperación acumulados en ingresos de actividades ordinarias que afectan al correspondiente activo del contrato o pasivo del contrato, incluidos los ajustes que surgen de un cambio en la medición del avance, un cambio en una estimación del precio de la transacción (incluidos los cambios en la evaluación de si una

estimación de una contraprestación variable está restringida) o una modificación del contrato;

- (c) deterioro de un activo del contrato;
- (d) un cambio en el marco temporal de un derecho a contraprestación que pasa a ser incondicional (es decir, por un activo del contrato que se reclasifica a una cuenta por cobrar); y
- (e) un cambio en el marco temporal de una obligación de desempeño a satisfacer (es decir, para el reconocimiento de un ingreso de actividades ordinarias que surge de un pasivo del contrato).

Obligaciones de desempeño

119 Una entidad revelará información sobre sus obligaciones de desempeño en contratos con clientes, incluyendo una descripción de todos los aspectos siguientes:

- (a) cuándo la entidad satisface habitualmente sus obligaciones de desempeño (por ejemplo, en el momento del envío, en el momento de la entrega, a medida que se presta o en el momento en que se completa el servicio), incluyendo cuándo se satisfacen las obligaciones de desempeño en un acuerdo de entrega posterior a la facturación;
- (b) los términos de pago significativos (por ejemplo, cuándo se exige habitualmente el pago, si el contrato tiene un componente de financiación significativo, si el importe de la contraprestación es variable y si la estimación de la contraprestación variable está habitualmente restringida de acuerdo con los párrafos 56 a 58);
- (c) la naturaleza de los bienes o servicios que la entidad se ha comprometido a transferir, destacando cualquier obligación de desempeño de organizar para un tercero la transferencia de bienes o servicios (es decir, si la entidad está actuando como un agente);
- (d) las obligaciones de devolución, reembolso y otras obligaciones similares; y
- (e) los tipos de garantías y obligaciones relacionadas.

Precio de la transacción asignado a las obligaciones de desempeño pendientes

120 Una entidad revelará la siguiente información sobre sus obligaciones de desempeño pendientes:

- (a) el importe agregado del precio de la transacción asignado a las obligaciones de desempeño que no están satisfechas (en su totalidad o en parte) al final del periodo de presentación; y
- (b) una explicación de cuándo espera la entidad reconocer como ingresos de actividades ordinarias el importe revelado de acuerdo con el párrafo 120(a), que la entidad revelará en alguna de las siguientes formas:

- (i) de forma cuantitativa utilizando los rangos de tiempo que sean más apropiados a la duración de las obligaciones de desempeño pendientes; o
 - (ii) utilizando información cualitativa.
- 121 Como solución práctica, una entidad no necesita revelar la información del párrafo 120 para una obligación de desempeño si se cumple alguna de las siguientes condiciones:
- (a) la obligación de desempeño es parte de un contrato que tiene una duración inicialmente esperada de un año o menos; o
 - (b) la entidad reconoce los ingresos de actividades ordinarias a partir de la satisfacción de la obligación de desempeño de acuerdo con el párrafo B16.
- 122 Una entidad explicará de forma cualitativa si está aplicando la solución práctica del párrafo 121 y si cualquier contraprestación de contratos con clientes no está incluida en el precio de la transacción y, por ello, no incluida en la información revelada de acuerdo con el párrafo 120. Por ejemplo, una estimación del precio de la transacción no incluiría los importes estimados de la contraprestación variable que estén restringidos (véanse los párrafos 56 a 58).

Juicios significativos en la aplicación de esta Norma

- 123 Una entidad revelará los juicios, y cambios en los juicios, realizados en aplicación de esta Norma que afecten de forma significativa a la determinación del importe y calendario de los ingresos de actividades ordinarias de contratos con clientes. En concreto, una entidad explicará los juicios, y cambios en los juicios, utilizados al determinar los dos aspectos siguientes:
- (a) el calendario de satisfacción de las obligaciones de desempeño (véanse los párrafos 124 y 125); y
 - (b) el precio de la transacción y los importes asignados a las obligaciones de desempeño (véase el párrafo 126).

Determinación del calendario de satisfacción de las obligaciones de desempeño

- 124 Para obligaciones de desempeño que una entidad satisface a lo largo del tiempo, una entidad revelará los dos aspectos siguientes:
- (a) los métodos utilizados para reconocer los ingresos de actividades ordinarias (por ejemplo, una descripción de los métodos de producto o de los métodos de recursos utilizados y la forma en que se han aplicado); y
 - (b) una explicación de por qué los métodos utilizados proporcionan una representación fiel de la transferencia de bienes o servicios.

- 125 Para obligaciones de desempeño que se satisfacen en un momento determinado, una entidad revelará los juicios significativos realizados para evaluar cuándo obtiene un cliente el control de los bienes o servicios comprometidos.

Determinación del precio de la transacción y los importes asignados a las obligaciones de desempeño

- 126 Una entidad revelará información sobre los métodos, datos de entrada y supuestos utilizados para todos los extremos siguientes:
- (a) determinación del precio de la transacción, que incluye, pero no se limita a la estimación de la contraprestación variable, el ajuste a la contraprestación por los efectos del valor temporal del dinero y la medición de contraprestaciones distintas al efectivo;
 - (b) evaluación de si una estimación de la contraprestación variable está restringida;
 - (c) asignación del precio de la transacción, incluyendo la estimación de los precios de venta independientes de los bienes o servicios comprometidos y la distribución de descuentos y contraprestación variable a una parte específica del contrato (si fuera aplicable); y
 - (d) medición de las obligaciones de devolución, reembolso y otras obligaciones similares.

Activos reconocidos por los costos para obtener o cumplir un contrato con un cliente

- 127 Una entidad revelará los dos siguientes aspectos:
- (a) los juicios realizados para determinar el importe de los costos incurridos para obtener o cumplir un contrato con un cliente (de acuerdo con el párrafo 91 o 95); y
 - (b) el método que utiliza para determinar la amortización para cada periodo de presentación.
- 128 Una entidad revelará la siguiente información:
- (a) los saldos de cierre de los activos reconocidos por los costos incurridos para obtener o cumplir un contrato con un cliente (de acuerdo con los párrafos 91 o 95), por categoría principal de activo (por ejemplo, costos para obtener contratos con clientes, costos de precontratos y costos de elaboración del contrato); y
 - (b) el importe de amortización y cualquier pérdida por deterioro de valor reconocida en el periodo de presentación.

Soluciones prácticas

- 129 Si una entidad decide utilizar la solución práctica del párrafo 63 (sobre la existencia de un componente de financiación significativo) o del párrafo 94 (sobre los costos incrementales de obtener un contrato), la entidad revelará ese hecho.

Apéndice A

Definiciones de términos

Este Apéndice es parte integrante de la Norma.

contrato	Un contrato es un acuerdo entre dos o más partes que crea derechos y obligaciones exigibles.
activo del contrato (contract asset)	El derecho de una entidad a una contraprestación a cambio de bienes o servicios que la entidad ha transferido a un cliente cuando ese derecho está condicionado por algo distinto al paso del tiempo (por ejemplo, el desempeño futuro de la entidad).
pasivo del contrato	La obligación de una entidad de transferir bienes o servicios a un cliente por los que la entidad ha recibido una contraprestación (o se ha vuelto exigible) del cliente.
cliente (customer)	Una parte que ha contratado con una entidad la obtención de bienes o servicios que son resultado de las actividades ordinarias de la entidad a cambio de una contraprestación.
Ingresos	Incrementos en los beneficios económicos, producidos a lo largo del periodo contable, en forma de entradas o incrementos de valor de los activos, o bien como decrementos de los pasivos, que dan como resultado aumentos en el patrimonio, y no están relacionados con las aportaciones de los propietarios.
obligación de desempeño	Un compromiso en un contrato con un cliente para transferirle: <ul style="list-style-type: none"> (a) un bien o servicio (o un grupo de bienes o servicios) que es distinto; o (b) una serie de bienes o servicios distintos que son sustancialmente los mismos y que tienen el mismo patrón de transferencia al cliente.
ingreso de actividades ordinarias	Ingresos que surgen del curso de las actividades ordinarias de una entidad.
precio de venta independiente (de un bien o servicio)	El precio al que una entidad vendería un bien o servicio comprometido de forma separada a un cliente .
precio de transacción (para un contrato con un cliente)	El importe de la contraprestación a la que una entidad espera tener derecho a cambio de transferir los bienes o servicios comprometidos al cliente , excluyendo los importes recaudados en nombre de terceros.

Apéndice B

Guía de aplicación

Este Apéndice es parte integrante de la Norma. Describe la aplicación de los párrafos 1 a 129 y tiene el mismo valor normativo que las otras partes de la Norma.

- B1 Esta guía de aplicación está organizada en las categorías siguientes:
- (a) obligaciones de desempeño que se satisfacen a lo largo del tiempo (párrafos B2 a B13);
 - (b) métodos de medición del avance hacia la satisfacción completa de una obligación de desempeño (párrafos B14 a B19);
 - (c) venta con derecho a devolución (párrafos B20 a B27);
 - (d) garantías (párrafos B28 a B33);
 - (e) contraprestaciones del principal frente a contraprestaciones agente (párrafos B34 a B38);
 - (f) opciones del cliente sobre bienes o servicios adicionales (párrafos B39 a B43);
 - (g) derechos no ejercidos de los clientes (párrafos B44 a B47);
 - (h) pagos iniciales no reembolsables (y algunos costos relacionados) (párrafos B48 a B51);
 - (i) licencias (párrafos B52 a B63B);
 - (j) acuerdos de recompra (párrafos B64 a B76);
 - (k) acuerdos de depósito (párrafos B77 y B78);
 - (l) acuerdos de entrega posterior a la facturación (párrafos B79 a B82);
 - (m) aceptación del cliente (párrafos B83 a B86); y
 - (n) información a revelar sobre ingresos de actividades ordinarias desagregados (párrafos B87 a B89).

Obligaciones de desempeño que se satisfacen a lo largo del tiempo

- B2 De acuerdo con el párrafo 35 una obligación de desempeño se satisface a lo largo del tiempo si se cumple uno de los criterios siguientes:
- (a) El cliente recibe y consume de forma simultánea los beneficios proporcionados por el desempeño de la entidad a medida que la entidad lo realiza (véanse los párrafos B3 a B4);
 - (b) el desempeño de la entidad crea o mejora un activo (por ejemplo, trabajo en progreso) que el cliente controla a medida que se crea o mejora (véase el párrafo B5); o

- (c) el desempeño de la entidad no crea un activo con un uso alternativo para ésta (véanse los párrafos B6 a B8) y la entidad tiene un derecho exigible al pago por el desempeño completado hasta la fecha (véanse los párrafos B9 a B13).

Cobro y consumo simultáneos de los beneficios del desempeño de la entidad [párrafo 35(a)]

- B3 Para algunos tipos de obligaciones de desempeño, resultará sencilla la evaluación de si un cliente recibe los beneficios del desempeño de una entidad a medida que ésta ejecuta el contrato y simultáneamente los consume a medida que los recibe. Entre los ejemplos se incluyen los servicios rutinarios y recurrentes (tales como un servicio de limpieza) en los que el cobro y el consumo simultáneos por el cliente de los beneficios del desempeño pueden ser fácilmente identificados.
- B4 Para otros tipos de obligaciones de desempeño, una entidad puede no ser capaz de identificar fácilmente si un cliente recibe y consume simultáneamente los beneficios del desempeño de la entidad a medida que ésta lo ejecuta. En esas circunstancias, una obligación de desempeño se satisface a lo largo del tiempo si una entidad determina que otra entidad no necesita realizar nuevamente y de forma sustancial el trabajo completado hasta la fecha, en caso de que esa otra entidad tuviera que cumplir la obligación de desempeño pendiente con el cliente. En esas circunstancias, una obligación de desempeño se satisface a lo largo del tiempo si una entidad determina que otra entidad no necesita realizar nuevamente y de forma sustancial el trabajo completado hasta la fecha, en caso de que esa otra entidad tuviera que cumplir la obligación de desempeño pendiente con el cliente.
- (a) desechar las restricciones contractuales potenciales o limitaciones prácticas que, en otro caso, impedirían que la entidad transfiera la obligación de desempeño pendiente a otra entidad; y
- (b) suponer que esa otra entidad que cumpliera la obligación de desempeño pendiente no tuviera el beneficio de cualquier activo que esté controlado en el momento presente por la entidad y que mantendría controlado ésta si la obligación de desempeño se transfiriera a la otra.

El cliente controla el activo a medida que se crea o mejora [párrafo 35(b)]

- B5 Para determinar si un cliente controla un activo a medida que se crea o mejora de acuerdo con el párrafo 35(b), una entidad aplicará los requerimientos de control de los párrafos 31 a 34 y 38. El activo que está siendo creado o mejorado (por ejemplo, un activo en proceso de elaboración) podría ser tangible o intangible.

El desempeño de la entidad no crea un activo con un uso alternativo [párrafo 35(c)]

- B6 Para evaluar si un activo tiene un uso alternativo para una entidad de acuerdo con el párrafo 36, ésta considerará los efectos de las restricciones contractuales y limitaciones prácticas sobre su capacidad para redirigir fácilmente dicho activo hacia otro uso, tal como su venta a un cliente diferente. La posibilidad de que se rescinda el contrato con el cliente no es una consideración relevante para evaluar si la entidad sería capaz de redirigir fácilmente el activo hacia otro uso.
- B7 Una restricción contractual sobre la capacidad de una entidad de redirigir un activo hacia otro uso debe ser de peso para que el activo no tenga un uso alternativo para la entidad. Una restricción contractual es de peso si un cliente pudiera exigir sus derechos al activo comprometido si la entidad pretende redirigir el activo hacia otro uso. Por el contrario, una restricción contractual no es de peso si, por ejemplo, un activo es, en gran medida, intercambiable por otros activos que la entidad podría transferir a otro cliente sin infringir el contrato y sin incurrir en costos significativos que, en otro caso, no habría incurrido en relación con ese contrato.
- B8 Existe una limitación práctica sobre la capacidad de una entidad para redirigir un activo hacia otro uso si dicha entidad incurriera en pérdidas económicas significativa por redirigir el activo hacia otro uso. Una pérdida económica significativa podría surgir porque la entidad incurriera en costos significativos para adaptar el activo o solo fuera capaz de venderlo con una pérdida importante. Por ejemplo, una entidad puede estar prácticamente limitada cuando se trata de redirigir activos que tienen especificaciones de diseño que son únicas para un cliente o están localizadas en áreas remotas.

Derecho al pago por el desempeño completado hasta la fecha [párrafo 35(c)]

- B9 De acuerdo con el párrafo 37, una entidad tiene derecho al pago por el desempeño completado hasta la fecha si tuviera derecho a un importe que al menos le compense por su desempeño completado hasta la fecha, en el caso de que el cliente o un tercero rescindiese el contrato por razones distintas al incumplimiento de los compromisos de desempeño contenidos en el mismo. Un importe que compensase a una entidad por el desempeño completado hasta la fecha sería un importe que se aproxime al precio de venta de los bienes o servicios transferidos hasta la fecha (por ejemplo, recuperación de los costos incurridos por una entidad para satisfacer la obligación de desempeño más un margen razonable de ganancia), en lugar de solo la compensación por la pérdida de la potencial ganancia si el contrato fuera a darse por rescindido. La compensación por un margen de ganancia razonable no necesita ser igual al margen de ganancia esperada, si el contrato se hubiera cumplido según el compromiso, pero una entidad debe tener derecho a la compensación por cualquiera de los siguientes importes:
- (a) una parte del margen de ganancia esperado por el contrato que refleje razonablemente la extensión del desempeño de la entidad según el contrato antes de su rescisión por el cliente (o un tercero); o

- (b) una rentabilidad razonable sobre el costo de capital de la entidad para contratos similares (o el margen operativo habitual de la entidad para contratos similares) si el margen específico del contrato es mayor que la rentabilidad que la entidad genera habitualmente por contratos similares.
- B10 El derecho de una entidad al pago por el desempeño completado hasta la fecha no necesita ser un derecho incondicional presente a dicho pago. En muchos casos, una entidad tendrá un derecho incondicional al pago solo en el momento de un hito acordado o en el momento de la satisfacción completa de la obligación de desempeño. Para evaluar si tiene un derecho al pago por el desempeño completado hasta la fecha, una entidad considerará si tendría un derecho exigible para demandar o conservar el pago por el desempeño completado hasta la fecha si el contrato fuera a darse por rescindido antes de su finalización, por razones distintas al incumplimiento de la entidad del desempeño según resulta del compromiso.
- B11 En algunos contratos, un cliente puede tener derecho a rescindir el contrato solo en momentos especificados durante la vida del contrato, o bien puede no tener derecho a rescindirlo. Si un cliente procede a rescindir un contrato sin tener derecho a hacerlo en ese momento (incluyendo el caso de que un cliente incumpla sus obligaciones según resulta del compromiso), el contrato (u otras leyes) puede otorgar a la entidad el derecho a continuar la transferencia al cliente de los bienes o derechos comprometidos en el contrato y requerirle que pague la contraprestación a la que se comprometió a cambio de dichos bienes o servicios. En esas circunstancias, una entidad tiene un derecho al pago por el desempeño completado hasta la fecha, puesto que tiene un derecho a continuar realizando sus obligaciones de acuerdo con el contrato y requiriendo al cliente que lleve a cabo sus obligaciones (lo cual incluye pagar la contraprestación acordada).
- B12 Para evaluar la existencia y exigibilidad de un derecho al pago por el desempeño completado hasta la fecha, una entidad considerará los términos contractuales, así como cualquier legislación o precedente legal que pudiera ampliar o anular dichos términos contractuales. Esto podría incluir una evaluación de si:
 - (a) la legislación, práctica administrativa o legal precedente confiere a la entidad un derecho al pago por el desempeño hasta la fecha, aun cuando ese derecho no esté especificado en el contrato con el cliente;
 - (b) el precedente legal relevante indica que otros derechos al pago similares, por el desempeño completado hasta la fecha en contratos de contenido similar, no tienen efectos legales vinculantes; o
 - (c) las prácticas tradicionales de negocio de una entidad de optar por no exigir un derecho al pago han dado lugar a que el derecho haya resultado no exigible en ese entorno legal. Sin embargo, a pesar de que una entidad pueda optar por renunciar a su derecho a recibir el pago en contratos similares, continuaría teniendo un derecho al pago hasta la fecha si, en el contrato con el cliente, su derecho al pago por el desempeño hasta la fecha permanece exigible.

- B13 El esquema de pagos especificado en un contrato no indica necesariamente si una entidad tiene un derecho exigible al pago por el desempeño completado hasta la fecha. Aunque el esquema de pagos en un contrato especifique el calendario e importe de la contraprestación que es pagadera por un cliente, el esquema de pagos puede no proporcionar necesariamente evidencia del derecho de la entidad al pago por el desempeño completado hasta la fecha. Esto es porque, por ejemplo, el contrato podría especificar que la contraprestación recibida del cliente es reembolsable por razones distintas al incumplimiento por la entidad del desempeño tal como se comprometió en el contrato.

Métodos de medición del progreso hacia la satisfacción completa de una obligación de desempeño

- B14 Los métodos que pueden utilizarse para medir el progreso de una entidad hacia la satisfacción completa de una obligación de desempeño que se satisface a lo largo del tiempo de acuerdo con los párrafos 35 a 37 incluyen los siguientes:
- (a) métodos de producto (véanse los párrafos B15 a B17); y
 - (b) métodos de recursos (véanse los párrafos B18 y B19).

Métodos de producto

- B15 Los métodos de producto reconocen los ingresos de actividades ordinarias sobre la base de las mediciones directas del valor para el cliente de los bienes o servicios transferidos hasta la fecha en relación con los bienes o servicios pendientes comprometidos en el contrato. Los métodos de producto incluyen métodos tales como estudios del desempeño completado hasta la fecha, evaluaciones de resultados logrados, hitos alcanzados, tiempo transcurrido y unidades producidas o entregadas. Cuando una entidad evalúa si aplicar un método de producto para medir su progreso, considerará si el producto seleccionado representaría razonablemente el desempeño de la entidad hacia la satisfacción completa de la obligación de desempeño. Un método de producto no proporcionaría una representación fiel del desempeño de la entidad si el producto seleccionado no pudiera medir alguno de los bienes o servicios cuyo control se ha transferido al cliente. Por ejemplo, los métodos de producto basados en unidades producidas o entregadas no representarían razonablemente el desempeño de una entidad para satisfacer una obligación de desempeño si, al final del periodo de presentación, el desempeño de la entidad ha producido bienes en proceso de elaboración o finalizados controlados por el cliente que no están incluidos en la medición del producto obtenido.
- B16 Como solución práctica, si una entidad tiene derecho a una contraprestación de un cliente por un importe que se corresponde directamente con el valor para el cliente del desempeño que la entidad ha completado hasta la fecha (por ejemplo, un contrato de servicios en el que una entidad factura un importe fijo por cada hora de servicio prestado), la entidad puede reconocer un ingreso de actividades ordinarias por el importe al que tiene derecho a facturar.

- B17 Las desventajas de los métodos de producto son que los productos utilizados para medir el progreso pueden no ser directamente observables y la información requerida para aplicarlos puede no estar disponible para una entidad sin un costo desproporcionado. Por ello, puede ser necesario un método de recursos.

Métodos de recursos

- B18 Los métodos de recursos reconocen los ingresos de actividades ordinarias sobre la base de los esfuerzos o recursos de la entidad para satisfacer la obligación de desempeño (por ejemplo, recursos consumidos, horas de mano de obra gastadas, costos incurridos, tiempo transcurrido u hora de maquinaria utilizada) en relación con los recursos totales esperados para satisfacer dicha obligación de desempeño. Si los esfuerzos o recursos de la entidad se gastan uniformemente a lo largo del periodo de desempeño, puede ser apropiado para la entidad reconocer el ingreso de actividades ordinarias sobre una base lineal.
- B19 Una deficiencia de los métodos de recursos es que puede no haber una relación directa entre los recursos de una entidad y la transferencia del control de bienes o servicios al cliente. Por ello, una entidad excluirá del método de recursos los efectos de cualesquiera recursos que, de acuerdo con el objetivo de medición del progreso del párrafo 39, no representen el desempeño de la entidad para transferir el control de los bienes o servicios al cliente. Por ejemplo, al utilizar el método de recursos basado en el costo, puede requerirse un ajuste a la medición del progreso en las siguientes circunstancias:
- (a) Cuando un costo incurrido no contribuye al progreso de una entidad para satisfacer la obligación de desempeño. Por ejemplo, una entidad no reconocería un ingreso de actividades ordinarias sobre la base de los costos incurridos que son atribuibles a ineficiencias significativas en el desempeño de la entidad que no estaban reflejadas en el precio del contrato (por ejemplo, los costos de importes no esperados de materiales desperdiciados, mano de obra u otros recursos en los que se incurrió para satisfacer la obligación de desempeño).
 - (b) Cuando un costo incurrido no es proporcional al progreso de una entidad para satisfacer la obligación de desempeño. En esas circunstancias, la mejor representación del desempeño de la entidad puede ser ajustar el método de recursos para reconocer los ingresos de actividades ordinarias solo en la medida de ese costo incurrido. Por ejemplo, una representación razonable del desempeño de una entidad puede ser el reconocimiento de los ingresos de actividades ordinarias por un importe igual al costo de un bien utilizado para satisfacer una obligación de desempeño, si la entidad espera al comienzo del contrato que se cumplan todas las condiciones siguientes:
 - (i) el bien no es distinto;
 - (ii) se espera que el cliente obtenga el control del bien significativamente antes de recibir los servicios relacionados con el bien;

- (iii) el costo del bien transferido es significativo en relación con los costos totales esperados para satisfacer completamente la obligación de desempeño; y
- (iv) la entidad obtiene el bien de un tercero y no está significativamente involucrada en el diseño y fabricación del bien (pero la entidad está actuando como un principal de acuerdo con los párrafos B34 a B38).

Venta con derecho a devolución

B20 En algunos contratos, una entidad transfiere el control de un producto a un cliente y también le concede el derecho a devolver el producto por varias razones (tales como insatisfacción con el producto) y recibe cualquier combinación de lo siguiente:

- (a) un reembolso total o parcial de cualquier contraprestación pagada;
- (b) un crédito que puede aplicarse contra los importes debidos, o que se deberán a la entidad; y
- (c) cambiarlo por otro producto.

B21 Para contabilizar la transferencia de productos con un derecho de devolución (y para algunos servicios que se proporcionan sujetos a reembolso), una entidad reconocerá todo lo siguiente:

- (a) un ingreso de actividades ordinarias por los productos transferidos por el importe de la contraprestación a la que la entidad espera tener derecho (por ello, los ingresos de actividades ordinarias no se reconocerían para los productos que se espera que sean devueltos);
- (b) un pasivo por reembolso; y
- (c) un activo (y el correspondiente ajuste al costo de ventas) por su derecho a recuperar los productos de los clientes al establecer el pasivo por reembolso.

B22 El compromiso de una entidad de estar dispuesta a aceptar un producto devuelto durante el periodo de devolución no se contabilizará como una obligación de desempeño además de la obligación de proporcionar un reembolso.

B23 Una entidad aplicará los requerimientos de los párrafos 47 a 72 (incluyendo los requerimientos para las limitaciones de las estimaciones de la contraprestación variable de los párrafos 56 a 58) para determinar el importe de la contraprestación a la que la entidad espera tener derecho (es decir, excluyendo los productos que se espera que sean devueltos). Para cualquier importe recibido (o por recibir) sobre el que la entidad no espera tener derecho, la entidad no reconocerá ingresos de actividades ordinarias cuando transfiera los productos a los clientes, sino que reconocerá dichos importes recibidos (o por recibir) como un pasivo por reembolso. Posteriormente, al final de cada periodo de presentación, la entidad actualizará su evaluación de los importes a los que espera tener derecho a cambio de los productos

transferidos y realizará el cambio que corresponda en el precio de la transacción y, por ello, en el importe de los ingresos de actividades ordinarias reconocidos.

- B24 Una entidad actualizará la medición del pasivo por reembolso al final de cada periodo de presentación por los cambios en las expectativas sobre el importe de los reembolsos. Una entidad reconocerá los ajustes que correspondan como ingresos de actividades ordinarias (o reducciones de ingresos de actividades ordinarias).
- B25 Un activo reconocido por el derecho de una entidad a recuperar productos de un cliente en el momento de establecer un pasivo por reembolso se medirá inicialmente por referencia al importe en libros anterior del producto (por ejemplo, inventarios) menos cualquier costo esperado para recuperar dichos productos (incluyendo la disminución potencial en el valor para la entidad de los productos devueltos). Al final de cada periodo de presentación, una entidad actualizará la medición del activo que surja de los cambios en las expectativas sobre los productos a devolver. Una entidad presentará el activo por separado del pasivo por reembolso.
- B26 Los intercambios por los clientes de un producto por otro del mismo tipo, calidad, condición y precio (por ejemplo, un color o talla por otro) no se consideran devolución a efectos de la aplicación de esta Norma.
- B27 Los contratos en los que un cliente puede devolver un producto defectuoso a cambio de uno que funcione se evaluarán de acuerdo con las guías sobre garantías de los párrafos B28 a B33.

Garantías

- B28 Es habitual que una entidad proporcione (de acuerdo con el contrato, la ley o las prácticas tradicionales del negocio) una garantía en conexión con la venta de un producto (ya sea un bien o un servicio). La naturaleza de una garantía puede variar de forma significativa entre sectores industriales y contratos. Algunas garantías proporcionan a un cliente seguridad de que el producto relacionado funcionará como las partes pretendían porque cumple las especificaciones acordadas. Otras garantías proporcionan al cliente un servicio, además de la seguridad de que el producto cumple las especificaciones acordadas.
- B29 Si un cliente tiene la opción de comprar una garantía por separado (por ejemplo, porque la garantía se cobra o negocia por separado), dicha garantía es un servicio distinto, porque la entidad se compromete a proporcionar el servicio al cliente, adicionalmente al producto que tiene la funcionalidad descrita en el contrato. En esas circunstancias, una entidad contabilizará la garantía comprometida como una obligación de desempeño de acuerdo con los párrafos 22 a 30, y asignará una parte del precio de la transacción a esa obligación de desempeño de acuerdo con los párrafos 73 a 86.

- B30 Si un cliente no tiene la opción de comprar una garantía por separado, una entidad contabilizará la garantía de acuerdo con la NIC 37 *Provisiones, Pasivos Contingentes y Activos Contingentes* a menos que la garantía comprometida, o parte de ésta, proporcione al cliente un servicio, además de la seguridad de que el producto cumpla las especificaciones acordadas.
- B31 Para evaluar si una garantía proporciona a un cliente un servicio además de la seguridad de que el producto cumpla las especificaciones acordadas, una entidad considerará factores tales como:
- (a) Si la garantía se requiere por ley—si se requiere que la entidad proporcione por ley una garantía, la existencia de esa ley indica que la garantía comprometida no es una obligación de desempeño porque estos requerimientos habitualmente existen para proteger a los clientes del riesgo de comprar productos defectuosos.
 - (b) La extensión del periodo de cobertura de la garantía—cuánto más largo sea el periodo cubierto, más probable será que la garantía comprometida resulte una obligación de desempeño, porque es más probable proporcionar un servicio, además de la seguridad de que el producto cumpla las especificaciones acordadas.
 - (c) La naturaleza de las tareas que la entidad se compromete a realizar—si es necesario que una entidad realice tareas especificadas para proporcionar la seguridad de que un producto cumpla las especificaciones acordadas (por ejemplo, un servicio de envío de la devolución por un producto defectuoso), entonces esas tareas probablemente no den lugar a una obligación de desempeño.
- B32 Si una garantía, o parte de ésta, proporciona a un cliente un servicio además de la seguridad de que el producto cumpla las especificaciones acordadas, el servicio comprometido es una obligación de desempeño. Por ello, una entidad asignará el precio de la transacción al producto y al servicio. Si una entidad se compromete a otorgar una garantía de tipo seguro junto con otra garantía de tipo servicio, pero no puede razonablemente contabilizarlas por separado, contabilizará ambas garantías juntas como una obligación de desempeño única.
- B33 Una ley que requiera que una entidad pague una compensación si sus productos causan daños o perjuicios no da lugar a una obligación de desempeño. Por ejemplo, un fabricante puede vender productos en una jurisdicción en la que la ley hace al fabricante responsable de cualquier perjuicio (por ejemplo, a la propiedad personal) que pueda causarse a un consumidor utilizando un producto para su uso previsto. De forma similar, el compromiso que asume una entidad de indemnizar al cliente por responsabilidades y daños que surgen de derechos de patentes, derechos de autor, marcas comerciales u otros incumplimientos por los productos de la entidad no dan lugar a una obligación de desempeño. La entidad contabilizará esta obligación de acuerdo con la NIC 37.

Contraprestaciones del principal frente a contraprestaciones del agente

- B34 Cuando está involucrado un tercero en proporcionar bienes o servicios a un cliente, la entidad determinará si la naturaleza de su compromiso es una obligación de desempeño consistente en proporcionar los bienes o servicios especificados por sí misma (es decir, la entidad actúa como principal) o bien en organizar que esos bienes o servicios se proporcionen por el tercero (es decir, la entidad actúa como un agente). Una entidad determinará si es un principal o un agente para cada uno de los bienes o servicios especificados comprometidos con el cliente. Un bien o servicio especificado es un bien o servicio distinto (o un paquete distinto de bienes o servicios) a proporcionar al cliente (véanse los párrafos 27 a 30). Si un contrato con un cliente incluye más de un bien o servicio especificado, una entidad podría ser un principal para algunos bienes o servicios especificados y un agente para otros..
- B34A Para determinar la naturaleza de su compromiso (como se describe en el párrafo B34), la entidad:
- (a) Identificará los bienes o servicios especificados a proporcionar al cliente [que, por ejemplo, podrían ser el derecho sobre un bien o servicio a proporcionar por un tercero (véase el párrafo 26)]; y
 - (b) evaluará si controla (como se describe en el párrafo 33) cada bien o servicio especificado antes de que se transfiera al cliente.
- B35 Una entidad es un principal si controla el bien o servicio especificado antes de que sea transferido al cliente. Sin embargo, una entidad no controla necesariamente un bien especificado si obtiene el derecho legal sobre ese bien solo de forma momentánea antes de que la titularidad legal se transfiera a un cliente. Una entidad que es un principal puede satisfacer su obligación de desempeño de proporcionar el bien o servicio especificado por sí misma o puede contratar a un tercero (por ejemplo, un subcontratista) para satisfacer toda o parte de una la obligación de desempeño en su nombre.
- B35A Cuando un tercero está involucrado en proporcionar bienes o servicios a un cliente, una entidad que es un principal obtiene el control de cualquiera de lo siguiente:
- (a) Un bien u otro activo del tercero que luego la entidad transfiere al cliente.
 - (b) Un derecho a un servicio a realizar por el tercero, que otorga a la entidad la capacidad de dirigir a dicho tercero para proporcionar el servicio al cliente en nombre de la entidad.
 - (c) Un bien o servicio del tercero que luego la entidad combina con otros bienes o servicios para proporcionar el bien o servicio especificado al cliente. Por ejemplo, si una entidad proporciona un servicio significativo de integración de bienes o servicios [véase el párrafo 29(a)] suministrados por un tercero para proveer el bien o servicio especificado que el cliente ha contratado, la entidad controla el bien o servicio especificado antes de que sea transferido al cliente. Esto es

porque la entidad obtiene en primer lugar el control de los insumos necesarios para proporcionar el bien o servicio especificado (que incluye los bienes o servicios de terceros) y dirige su uso para crear el producto combinado que es el bien o servicio especificado.

- B35B Cuando (o a medida que) una entidad que es un principal satisface una obligación de desempeño, la entidad reconoce los ingresos de actividades ordinarias por el importe bruto de la contraprestación a la que espera tener derecho a cambio de los bienes o servicios transferidos.
- B36 Una entidad es un agente si la obligación de desempeño de la entidad consiste en organizar el suministro del bien o servicio especificado por un tercero. Una entidad que es un agente no controla el bien o servicio especificado proporcionado por un tercero antes de que dicho bien o servicio sea transferido al cliente. Cuando (o a medida que) una entidad que es un agente satisface una obligación de desempeño, la entidad reconoce ingresos de actividades ordinarias por el importe de cualquier pago o comisión a la que espere tener derecho a cambio de organizar que los bienes o servicios especificados sean suministrados por el tercero. El pago o comisión de una entidad puede ser el importe neto de la contraprestación que la entidad conserva después de pagar a la otra parte la contraprestación recibida a cambio de los bienes o servicios a proporcionar por esa parte.
- B37 Indicadores de que una entidad controla el bien o servicio especificado antes de transferirlo al cliente [y es por ello un principal (véase el párrafo B35)] incluyen, pero no se limitan a, los siguientes:
- (a) La entidad es la responsable principal del cumplimiento del compromiso de proporcionar el bien o servicio especificado. Esto habitualmente incluye la responsabilidad de la aceptación del bien o servicio especificado (por ejemplo, la responsabilidad principal de que el bien o servicio cumpla las especificaciones del cliente). Si la entidad es la responsable principal del cumplimiento del compromiso de suministrar el bien o servicio especificado, esto puede indicar que el tercero involucrado en el suministro del bien o servicio especificado está actuando en nombre de la entidad.
 - (b) La entidad tiene el riesgo de inventario antes de que se haya transferido el bien o servicio especificado o después de transferir el control al cliente (por ejemplo, si el cliente tiene derecho de devolución). Por ejemplo, si la entidad obtiene, o se compromete a obtener, el bien o servicio especificado antes de lograr un contrato con un cliente, eso puede indicar que tiene la capacidad de dirigir el uso y obtener sustancialmente todos los beneficios restantes del bien o servicio antes de ser transferido al cliente.
 - (c) La entidad tiene discreción para establecer el precio del bien o servicio especificado. La determinación del precio que el cliente paga por el bien o servicio especificado puede indicar que la entidad tiene la capacidad de dirigir el uso de ese bien o servicio y obtener sustancialmente todos los beneficios restantes. Sin embargo, un agente puede tener discrecionalidad para establecer los precios en algunos

casos. Por ejemplo, un agente puede tener cierta flexibilidad para establecer los precios para generar ingresos de actividades ordinarias adicionales por sus servicios de organización de los bienes o servicios sean provistos por terceros a los clientes.

- B37A Los indicadores del párrafo B37 pueden ser más o menos relevantes para la evaluación del control dependiendo de la naturaleza del bien o servicio especificado y de los términos y condiciones del contrato. Además, indicadores diferentes pueden proporcionar evidencia más convincente en contratos distintos.
- B38 Si otra entidad asume las obligaciones de desempeño de la entidad y los derechos contractuales del contrato de forma que la entidad deja de estar obligada a satisfacer la obligación de desempeño de transferir el bien o servicio especificado al cliente (es decir, la entidad deja de actuar como el principal), la entidad no reconocerá los ingresos de actividades ordinarias de esa obligación de desempeño. En su lugar, la entidad evaluará si reconocer o no los ingresos de actividades ordinarias para satisfacer una obligación de desempeño a fin de obtener un contrato para la otra parte (es decir, si la entidad está actuando como un agente).

Opciones del cliente sobre bienes o servicios adicionales

- B39 Las opciones del cliente de adquirir bienes o servicios adicionales de forma gratuita o con un descuento pueden ser de muchas formas, incluyendo incentivos por ventas, créditos-premios al cliente (o puntos), opciones de renovación del contrato u otros descuentos sobre bienes o servicios futuros.
- B40 Si, en un contrato, una entidad concede a un cliente la opción de adquirir bienes o servicios adicionales, esa opción da lugar a una obligación de desempeño en el contrato solo si la opción proporciona un derecho significativo al cliente que no recibiría sin realizar ese contrato (por ejemplo, un descuento que aumenta el rango de descuentos que habitualmente se dan para esos bienes o servicios a esa clase de cliente en ese área geográfica o mercado). Si la opción proporciona un derecho significativo al cliente, éste en efecto paga a la entidad por adelantado por bienes o servicios futuros y la entidad reconoce los ingresos de actividades ordinarias cuando dichos bienes o servicios futuros se transfieran o cuando la opción vence.
- B41 Si un cliente tiene la opción de adquirir un bien o servicio adicional a un precio que reflejaría el precio de venta independiente para ese bien o servicio, esa opción no proporciona al cliente un derecho significativo, incluso si puede ejercitarse solo realizando un contrato previo. En esos casos, la entidad ha realizado una oferta comercial que contabilizará de acuerdo con esta Norma solo cuando el cliente ejerza la opción para comprar los bienes o servicios adicionales.
- B42 El párrafo 74 requiere que una entidad asigne el precio de la transacción a las obligaciones de desempeño sobre la base del precio de venta independiente relativo. Si el precio de venta independiente para la opción de un cliente de adquirir bienes o servicios adicionales no es directamente observable, una

entidad lo estimará. Esa estimación reflejará el descuento que el cliente obtendría al ejercer la opción, y se ajustará por los dos aspectos siguientes:

- (a) cualquier descuento que el cliente recibiría sin ejercer la opción; y
- (b) la probabilidad de que la opción sea ejercida.

B43 Si un cliente tiene un derecho significativo a adquirir bienes o derechos futuros y dichos bienes o servicios son similares a los bienes o servicios originales del contrato y se proporcionan de acuerdo con los términos del contrato original, entonces una entidad puede, como una alternativa práctica, estimar el precio de venta independiente de la opción, asignar el precio de la transacción a los bienes o servicios opcionales por referencia a los bienes o servicios que se espera proporcionar y la correspondiente contraprestación esperada. Habitualmente, esos tipos de opciones son para renovaciones de contratos.

Derechos de clientes no ejercitados

B44 De acuerdo con el párrafo 106 en el momento del cobro de un pago por anticipado de un cliente, una entidad reconocerá un pasivo del contrato o el importe del pago anticipado por su obligación de desempeño de transferir, o estar dispuesta a transferir, bienes o servicios en el futuro. Una entidad dará de baja en cuentas ese pasivo del contrato (y reconocerá un ingreso de actividades ordinarias) cuando transfiera esos bienes o servicios y, por ello, satisfaga su obligación de desempeño.

B45 Un pago por anticipado no reembolsable de un cliente a una entidad concede al cliente un derecho a recibir un bien o servicio en el futuro (y obliga a la entidad a estar dispuesta a transferir un bien o servicio). Sin embargo, los clientes pueden no ejercitar todos los derechos contractuales. Esos derechos no ejercitados se denominan, a menudo, ganancias por derechos de clientes no ejercidos.

B46 Si una entidad espera tener derecho a un importe por una ganancia por derechos de clientes no ejercidos en un pasivo del contrato, reconocerá el importe esperado de dicha ganancia por derechos de clientes no ejercidos como ingreso de actividades ordinarias en proporción al patrón que siga el cliente cuando ejerce sus derechos. Si una entidad no espera tener derecho a un importe por una ganancia por derechos de clientes no ejercidos, reconocerá el importe esperado de la mencionada ganancia por derechos de clientes no ejercidos como ingreso de actividades ordinarias cuando la probabilidad de que el cliente ejerza sus derechos restantes pase a ser remota. Para determinar si una entidad espera tener derecho a un importe por una ganancia por derechos de clientes no ejercidos, ésta considerará los requerimientos de los párrafos 56 a 58 sobre limitaciones de las estimaciones de la contraprestación variable.

- B47 Una entidad reconocerá un pasivo (y no un ingreso de actividades ordinarias) por cualquier contraprestación recibida que sea atribuible a derechos no ejercitados de un cliente que se requiere que la entidad la remita a otra parte, por ejemplo, una entidad del gobierno de acuerdo con las leyes de propiedad no reclamada aplicables.

Pagos iniciales no reembolsables (y algunos costos relacionados)

- B48 En algunos contratos, una entidad cargará a un cliente un pago inicial no reembolsable en el comienzo del contrato o en un momento cercano al mismo. Algunos ejemplos incluyen pagos de entrada en contratos de afiliación a sociedades deportivas, pagos por activación de contratos de telecomunicaciones, pagos de establecimiento en algunos servicios contratados y pagos iniciales en algunos contratos de suministro.
- B49 Para identificar las obligaciones de desempeño en estos contratos, una entidad evaluará si el pago está relacionado con la transferencia de un bien o servicio comprometido. En muchos casos, aun cuando un pago inicial no reembolsable se relacione con una actividad que la entidad esté obligada a realizar en, o cerca, del inicio del contrato para cumplir el contrato, esa actividad no da lugar a la transferencia de un bien o servicio comprometido con el cliente (véase el párrafo 25). En su lugar, el pago inicial es un pago por adelantado por bienes o servicios futuros y, por ello, se reconocería como ingreso de actividades ordinarias cuando se proporcionen dichos bienes o servicios futuros. El periodo de reconocimiento del ingreso de actividades ordinarias se extendería más allá del periodo contractual inicial si la entidad concede al cliente la opción de renovar el contrato, y esa opción proporciona al cliente un derecho significativo como se describe en el párrafo B40.
- B50 Si el pago inicial no reembolsable se relaciona con un bien o servicio, la entidad evaluará contabilizarlo o no como una obligación de desempeño separada de acuerdo con los párrafos 22 a 30.
- B51 Una entidad puede cargar un pago no reembolsable, o una parte del mismo, como compensación por costos incurridos al establecer el contrato (u otras tareas administrativas como se describe en el párrafo 25). Si esas actividades de establecimiento no satisfacen una obligación de desempeño, la entidad no considerará dichas actividades (y los costos relacionados) al medir el progreso de acuerdo con el párrafo B19. Eso es así porque los costos de las actividades de establecimiento no representan la transferencia de servicios al cliente. La entidad evaluará si los costos incurridos al establecer un contrato han dado lugar a un activo, que se reconocerá de acuerdo con el párrafo 95.

Licencias

- B52 Una licencia establece los derechos de un cliente a la propiedad intelectual de una entidad. Las licencias de propiedad intelectual pueden incluir, pero no se limitan a, licencias sobre cualquiera de los siguientes elementos:
- (a) programas informáticos y tecnología;

- (b) películas, música y otras formas de difusión y entretenimiento;
- (c) franquicias; y
- (d) patentes, marcas comerciales y derechos de autor.

B53 Además del compromiso de conceder una licencia (o licencias) a un cliente, una entidad puede también comprometerse a transferirle otros bienes o servicios. Esos compromisos pueden estar explícitamente señalados en el contrato o implícitos en las prácticas tradicionales del negocio, políticas publicadas o declaraciones específicas de una entidad (véase el párrafo 24). Como con otros tipos de contratos, cuando un contrato con un cliente incluye un compromiso para conceder una licencia (o licencias), además de otros bienes o servicios comprometidos, una entidad aplicará los párrafos 22 a 30 para identificar cada una de las obligaciones de desempeño del contrato.

B54 Si el compromiso de conceder una licencia no es distinto de otros bienes o servicios comprometidos en el contrato de acuerdo con los párrafos 26 a 30, una entidad contabilizará el compromiso de conceder una licencia y esos otros bienes o servicios comprometidos juntos como una obligación de desempeño única. Ejemplos de licencias que no son distintas de otros bienes o servicios comprometidos en el contrato incluyen los siguientes:

- (a) una licencia que constituye un componente de un bien tangible y que es parte integral de la funcionalidad de dicho bien; y
- (b) una licencia de la que el cliente puede beneficiarse solo conjuntamente con un servicio relacionado (tal como un servicio en línea proporcionado por la entidad que permite al cliente, mediante la concesión de una licencia, acceder a contenidos).

B55 Si la licencia no es distinta, una entidad aplicará los párrafos 31 a 38 para determinar si la obligación de desempeño (que incluye la licencia comprometida) es una obligación de desempeño que se satisface a lo largo del tiempo o en un momento determinado.

B56 Si el compromiso de conceder la licencia es distinto de otros bienes o servicios comprometidos en el contrato y, por ello, el compromiso de conceder la licencia es una obligación de desempeño separada, una entidad determinará si la licencia se transfiere al cliente en un momento determinado o a lo largo de un periodo de tiempo. Para realizar esa determinación, una entidad considerará si la naturaleza del compromiso de la entidad al conceder la licencia al cliente es proporcionar al cliente:

- (a) un derecho de acceso a la propiedad intelectual de la entidad, tal como evolucione a lo largo del periodo de licencia; o
- (b) un derecho a utilizar la propiedad intelectual de la entidad, según se encuentre en el momento de concesión de la licencia.

Determinación de la naturaleza del compromiso de la entidad

- B57 [Eliminado]
- B58 La naturaleza del compromiso de una entidad al conceder la licencia es un compromiso de proporcionar un derecho de acceso a la propiedad intelectual de la entidad si se cumplen todos los criterios siguientes:
- (a) el contrato requiere, o el cliente razonablemente espera, que la entidad lleve a cabo actividades que afectan de forma significativa a la propiedad intelectual a la que tiene derecho el cliente (véanse los párrafos B59 y B59A);
 - (b) los derechos concedidos por la licencia exponen directamente al cliente a los efectos positivos o negativos de las actividades de la entidad identificados en el párrafo B58(a); y
 - (c) esas actividades no dan lugar a la transferencia de un bien o servicio al cliente a medida que dichas actividades tengan lugar (véase el párrafo 25).
- B59 Factores que pueden indicar que un cliente podría esperar razonablemente que una entidad llevará a cabo actividades que afecten significativamente a la propiedad intelectual incluyen las prácticas tradicionales del negocio, políticas publicadas o declaraciones específicas de la entidad. Aunque no determinante, la existencia de un interés económico compartido (por ejemplo, una regalía basada en ventas) entre la entidad y el cliente relacionada con la propiedad intelectual a la que tiene derecho el cliente puede también indicar que éste podría razonablemente esperar que la entidad lleve a cabo esta actividad.
- B59A Las actividades de una entidad afectan significativamente a la propiedad intelectual a la que el cliente tiene derecho cuando:
- (a) se espera que esas actividades cambien significativamente la forma (por ejemplo, el diseño o contenido) o la funcionalidad (por ejemplo, la capacidad de realizar una función o tarea) de la propiedad intelectual;
o
 - (b) la capacidad del cliente de obtener beneficios de la propiedad intelectual procede sustancialmente o depende, de esas actividades. Por ejemplo, los beneficios de una marca proceden o dependen, a menudo, de las actividades continuadas de la entidad que apoyan o mantienen el valor de la propiedad intelectual.
- Por consiguiente, si la propiedad intelectual a la que el cliente tiene derecho posee una funcionalidad independiente significativa, una parte sustancial del beneficio de esa propiedad intelectual procede de dicha funcionalidad. Por consiguiente, la capacidad del cliente de obtener beneficios de esa propiedad intelectual no se vería significativamente afectada por las actividades de la entidad a menos que esas actividades cambien de forma significativa su forma o funcionalidad. Los tipos de propiedad intelectual que, a menudo, tienen funcionalidad independiente significativa incluyen el software, compuestos biológicos o fórmulas de fármacos, y contenidos de medios de comunicación

completos (por ejemplo, películas, programas de televisión y grabaciones de música).

- B60 Si los criterios del párrafo B58 se cumplen, una entidad contabilizará el compromiso de conceder una licencia como una obligación de desempeño satisfecha a lo largo del tiempo, porque el cliente recibirá y consumirá de forma simultánea el beneficio procedente del desempeño de la entidad de proporcionar acceso a su propiedad intelectual a medida que el desempeño tiene lugar (véase el párrafo 35(a)). Una entidad aplicará los párrafos 39 a 45 para seleccionar un método apropiado de medir su progreso hacia la satisfacción completa de esa obligación de desempeño para dar acceso.
- B61 Si los criterios del párrafo B58 no se cumplen, la naturaleza del compromiso de una entidad es proporcionar un derecho al uso de la propiedad intelectual de la entidad a medida que dicha propiedad intelectual exista (en términos de forma y funcionalidad) en el momento concreto en que se concede la licencia al cliente. Esto significa que el cliente puede redirigir el uso de la licencia en el momento concreto en que se le transfiere y obtener sustancialmente todos sus beneficios restantes. Una entidad contabilizará el compromiso de proporcionar un derecho a utilizar su propiedad intelectual a medida que se satisface la obligación de desempeño en un momento concreto. Una entidad aplicará el párrafo 38 para determinar el momento determinado en el cual la licencia se transfiere al cliente. Sin embargo, el ingreso de actividades ordinarias no puede reconocerse por una licencia que proporciona un derecho a utilizar la propiedad intelectual antes del comienzo de periodo durante el cual el cliente es capaz de utilizar y beneficiarse de ésta. Por ejemplo, si el periodo de una licencia de un programa informático comienza antes de que una entidad proporcione al cliente (o haga disponible de otro modo) un código que le permita el uso inmediato de dicho programa, la entidad no reconocerá un ingreso de actividades ordinarias antes de que se haya proporcionado dicho código (o se haga disponible por otro medio).
- B62 Una entidad no considerará los siguientes factores al determinar si una licencia proporciona un derecho de acceso a la propiedad intelectual o un derecho al uso de la propiedad intelectual de la entidad:
- (a) Restricciones de tiempo, región geográfica o uso—esas restricciones definen los atributos de la licencia comprometida, en lugar de definir si la entidad satisface su obligación de desempeño en un momento determinado o a lo largo del tiempo.
 - (b) Las garantías proporcionadas por la entidad de que tiene una patente válida de propiedad intelectual y que defenderá esa patente del uso no autorizado—un compromiso de defender un derecho de patente no es una obligación de desempeño porque el acto de defender una patente protege el valor de los activos de propiedad intelectual de la entidad y asegura al cliente que la licencia transferida cumple las especificaciones de la licencia comprometida en el contrato.

Regalías basadas en ventas o uso

- B63 A pesar de los requerimientos de los párrafos 56 a 59, una entidad reconocerá ingresos de actividades ordinarias por regalías basadas en ventas o uso comprometidas a cambio de una licencia de propiedad intelectual, solo cuando (o a medida que) ocurra uno de los siguientes sucesos:
- (a) tenga lugar la venta o uso posterior; y
 - (b) La obligación de desempeño a la que se ha asignado parte o todas las regalías basadas en ventas o uso ha sido satisfecha (o parcialmente satisfecha).
- B63A El requerimiento para una regalía basada en ventas o en uso del párrafo B63 se aplica cuando la regalía se relaciona solo con una licencia de propiedad intelectual o cuando ésta es el elemento predominante con el que se relaciona la regalía (por ejemplo, la licencia de propiedad intelectual puede ser el elemento predominante con el que se relaciona la regalía cuando la entidad tiene una expectativa razonable de que el cliente atribuya de forma significativa más valor a la licencia que a otros bienes o servicios con los que se relaciona la regalía).
- B63B Cuando el requerimiento del párrafo B63A se cumple, los ingresos de actividades ordinarias procedentes de una regalía basada en ventas o en uso se reconocerán completamente de acuerdo con el párrafo B63. Cuando el requerimiento del párrafo B63A no se cumple, los requerimientos sobre la contraprestación variable de los párrafos 50 a 59 se aplican a la regalía basada en ventas o en uso.

Acuerdos de recompra

- B64 Un acuerdo de recompra es un contrato en el que una entidad vende un activo y también se compromete o tiene la opción (en el mismo contrato o en otro) de recomprarlo. El activo recomprado puede ser el que se vendió originalmente al cliente, uno que sea sustancialmente igual, u otro del que el activo originalmente vendido es un componente.
- B65 Los acuerdos de recompra generalmente tienen tres formas:
- (a) la obligación de una entidad de recomprar el activo (a término);
 - (b) el derecho de una entidad de recomprar el activo (una opción de compra); y
 - (c) la obligación de una entidad de recomprar el activo a petición del cliente (una opción de venta).

Un contrato a término o una opción de compra

- B66 Si una entidad tiene una obligación o un derecho a recomprar el activo (mediante un contrato a término o una opción de compra), un cliente no obtiene el control del activo, porque el cliente está limitado en su capacidad de redirigir el uso del activo y de obtener sustancialmente todos sus beneficios restantes, aun cuando el cliente pueda tener posesión física del activo. Por

consiguiente, la entidad contabilizará el contrato de una de las siguientes formas:

- (a) un arrendamiento de acuerdo con la NIIF 16 *Arrendamientos*, si la entidad puede o debe recomprar el activo por un importe que menor que su precio de venta original; a menos que el contrato sea parte de una transacción de venta con arrendamiento posterior. Si el contrato es parte de una transacción de venta con arrendamiento posterior, la entidad continuará reconociendo el activo y reconocerá un pasivo financiero por cualquier contraprestación recibida del cliente. La entidad contabilizará el pasivo financiero de acuerdo con la NIIF 9; o
- (b) un arrendamiento financiero de acuerdo con el párrafo B68, si la entidad puede o debe recomprar el activo por un importe que es igual o mayor que su precio de venta original.

B67 Al comparar el precio de recompra con el precio de venta, una entidad considerará el valor temporal del dinero.

B68 Si el acuerdo de recompra es un acuerdo financiero, la entidad continuará reconociendo el activo y también reconocerá un pasivo financiero por cualquier contraprestación recibida del cliente. La entidad reconocerá la diferencia entre el importe de la contraprestación recibida del cliente y el importe de la contraprestación a pagar al cliente como intereses y, si procede, como costos de procesamiento y tenencia (por ejemplo, seguro).

B69 Si la opción vence sin ejercerse, una entidad dará de baja en cuentas el pasivo y reconocerá el ingreso de actividades ordinarias.

Una opción de venta

B70 Si una entidad tiene una obligación de recomprar el activo a petición del cliente (una opción de venta) a un precio que sea menor que el precio de venta original del activo, ésta considerará al comienzo del contrato si el cliente tiene un incentivo económico significativo para ejercer ese derecho. El ejercicio del cliente de ese derecho dará lugar a que éste pague efectivamente la contraprestación a la entidad por el derecho a utilizar un activo especificado por un periodo de tiempo. Por ello, si el cliente tiene un incentivo económico significativo para ejercer ese derecho, la entidad contabilizará el acuerdo como un arrendamiento de acuerdo con la NIIF 16, a menos que el contrato sea parte de una transacción de venta con arrendamiento posterior. Si el contrato es parte de una transacción de venta con arrendamiento posterior, la entidad continuará reconociendo el activo y reconocerá un pasivo financiero por cualquier contraprestación recibida del cliente. La entidad contabilizará el pasivo financiero de acuerdo con la NIIF 9.

B71 Para determinar si un cliente tiene un incentivo económico significativo para ejercer ese derecho, una entidad considerará varios factores, incluyendo la relación del precio de recompra con el valor de mercado esperado del activo en la fecha de la recompra y el tiempo hasta que venza el derecho. Por ejemplo, si el precio de recompra se espera que supere de forma significativa el valor de mercado del activo, esto puede indicar que el cliente tiene un incentivo económico significativo para ejercer la opción de venta.

- B72 Si el cliente no tiene un incentivo económico significativo para ejercer su derecho a un precio que sea menor que el precio de venta original del activo, la entidad contabilizará el acuerdo como si fuera la venta de un producto con un derecho de devolución como se describe en los párrafos B20 a B27.
- B73 Si el precio de recompra del activo es igual o mayor que el precio de venta original y es más que el valor de mercado esperado del activo, el contrato es, de hecho, un acuerdo financiero y, por ello, se contabilizará como se describe en el párrafo B68.
- B74 Si el precio de recompra del activo es igual o mayor que el precio de venta original y es menor o igual que el valor de mercado esperado del activo, y el cliente no tiene un incentivo económico significativo de ejercer su derecho, entonces la entidad contabilizará el acuerdo como si fuera la venta de un producto con un derecho de devolución como se describe en los párrafos B20 a B27.
- B75 Al comparar el precio de recompra con el precio de venta, una entidad considerará el valor temporal del dinero.
- B76 Si la opción vence sin ejercerse, una entidad dará de baja en cuentas el pasivo y reconocerá el ingreso de actividades ordinarias.

Acuerdos de depósito

- B77 Cuando una entidad entrega un producto a otra (tal como un intermediario o distribuidor) para la venta final a clientes, la entidad evaluará si esa otra parte ha obtenido el control del producto en ese momento concreto. Un producto que se ha entregado a un tercero puede conservarse como un acuerdo de depósito si ese tercero no ha obtenido el control del producto. Por consiguiente, una entidad no reconocerá ingresos de actividades ordinarias en el momento de la entrega de un producto a un tercero si el producto entregado se mantiene en depósito.
- B78 Indicadores de que un acuerdo es un acuerdo de depósito incluyen, pero no se limitan a los siguientes:
- (a) el producto está controlado por la entidad hasta que ocurra un suceso especificado, tal como la venta del producto a un cliente del intermediario o hasta que venza un periodo especificado;
 - (b) la entidad es capaz de requerir la devolución del producto o transferirlo a un tercero (tal como otro intermediario); y
 - (c) el intermediario no tiene una obligación incondicional de pagar el producto (aunque puede ser requerido a pagar un depósito).

Acuerdos de entrega posterior a la facturación

- B79 Un acuerdo de entrega posterior a la facturación es un contrato según el cual una entidad factura a un cliente por un producto, pero la entidad conserva la posesión física de éste hasta que se le transfiera al cliente en un momento determinado en el futuro. Por ejemplo, un cliente puede solicitar que una entidad realice un contrato de este tipo, debido a que carece de espacio

disponible para el producto o por retrasos en la programación de producción del cliente.

B80 Una entidad determinará cuándo ha satisfecho su obligación de desempeño de transferir un producto, evaluando cuándo obtiene el cliente el control de ese producto (véase el párrafo 38). Para algunos contratos, el control se transfiere cuando el producto se entrega en la ubicación del cliente o cuando el producto se envía, dependiendo de los términos del contrato (incluyendo las condiciones de entrega y envío). Sin embargo, para algunos contratos, un cliente puede obtener el control de un producto, aun cuando dicho producto permanezca en posesión física de una entidad. En ese caso, el cliente tiene la capacidad de redirigir el uso del producto y obtener sustancialmente todos sus beneficios restantes, aun cuando haya decidido no ejercer su derecho a tomar posesión física. Por consiguiente, la entidad no controla el producto. En su lugar, la entidad proporciona servicios de custodia al cliente sobre el activo de éste.

B81 Además de la aplicación de los requerimientos del párrafo 38, para que un cliente haya obtenido el control de un producto en un acuerdo de entrega posterior a la facturación, deben cumplirse todos los criterios siguientes:

- (a) la razón del acuerdo de entrega posterior a la facturación debe ser formal (por ejemplo, el cliente ha solicitado el acuerdo);
- (b) el producto debe estar identificado por separado como que pertenece al cliente;
- (c) el producto debe estar actualmente listo para la transferencia física al cliente; y
- (d) la entidad no puede tener la capacidad de utilizar el producto o redirigirlo hacia otro cliente.

B82 Si una entidad reconoce el ingreso de actividades ordinarias por la venta de un producto en la forma de entrega posterior a la facturación, considerará si tiene obligaciones de desempeño pendientes (por ejemplo, servicios de custodia) de acuerdo con los párrafos 22 a 30 a las que asignará una parte del transaction precio de la transacción de acuerdo con los párrafos 73 a 86.

Aceptación del cliente

B83 De acuerdo con el párrafo 38(e), la aceptación de un cliente de un activo puede indicar que el cliente ha obtenido su control. Las cláusulas de aceptación del cliente permiten a éste cancelar un contrato o requerir que una entidad tome acciones para remediar que un bien o servicio no cumpla las especificaciones acordadas. Una entidad considerará estas cláusulas al evaluar cuándo un cliente obtiene el control de un bien o servicio.

B84 Si una entidad puede determinar de forma objetiva que se ha transferido el control del bien o servicio al cliente de acuerdo con las especificaciones acordadas en el contrato, entonces la aceptación del cliente es una formalidad que no afectaría a la determinación de la entidad de cuándo el cliente ha obtenido el control del bien o servicio. Por ejemplo, si la cláusula de aceptación del cliente se basa en el cumplimiento de características de tamaño

o peso especificadas, una entidad podría determinar si esos criterios se han cumplido antes de recibir confirmación de la aceptación del cliente. La experiencia de la entidad con contratos para bienes o servicios similares puede proporcionar evidencia de que un bien o servicio proporcionado al cliente reúne las especificaciones acordadas en el contrato. Si los ingresos de actividades ordinarias se reconocen antes de la aceptación del cliente, una entidad todavía debe considerar si existen obligaciones de desempeño pendientes (por ejemplo, instalación de equipos) y evaluará si debe contabilizarlas por separado.

- B85 Sin embargo, si una entidad no puede determinar de forma objetiva que el bien o servicio proporcionado al cliente reúne las especificaciones acordadas en el contrato, entonces la entidad no podría concluir que el cliente ha obtenido el control hasta que la entidad reciba la aceptación del cliente. Esto es así porque en esa circunstancia, la entidad no puede determinar que el cliente tiene la capacidad de redirigir el uso del bien o servicio y obtener sustancialmente todos sus beneficios restantes.
- B86 Si una entidad entrega productos a un cliente a efectos de prueba o evaluación y el cliente no se ha comprometido a pagar cualquier contraprestación hasta que venza el periodo de prueba, el control del producto no se ha transferido al cliente hasta que éste acepte el producto o venza el periodo de prueba.

Información a revelar sobre ingresos de actividades ordinarias desagregados

- B87 El párrafo 114 requiere que una entidad desagregue los ingresos de actividades ordinarias procedentes de contratos con clientes en categorías que representen la forma en que la naturaleza, importe, calendario e incertidumbre de los ingresos de actividades ordinarias y flujos de efectivo se ven afectados por factores económicos. Por consiguiente, la medida en que los ingresos de actividades ordinarias de una entidad se desagregan a efectos de esta información a revelar dependerá de los hechos y circunstancias relativos a los contratos de la entidad con clientes. Algunas entidades pueden necesitar utilizar más de un tipo de categoría para cumplir el objetivo del párrafo 114 de desagregar los ingresos de actividades ordinarias. Otras entidades pueden cumplir el objetivo utilizando solo un tipo de categoría para desagregar los ingresos de actividades ordinarias.
- B88 Al seleccionar el tipo de categoría (o categorías) a utilizar para desagregar los ingresos de actividades ordinarias, una entidad considerará la forma en que se ha presentado la información sobre los ingresos de actividades ordinarias de la entidad para otros propósitos, incluyendo todos los siguientes:
- (a) información a revelar presentada fuera de los estados financieros (por ejemplo, publicación de ganancias, informes anuales o presentaciones a inversores);
 - (b) información regularmente revisada por la máxima autoridad en la toma de decisiones para evaluar el rendimiento financiero de los segmentos de operación; y

NIF 15

- (c) otra información que sea similar a los tipos de información identificados en el párrafo B88(a) y (b) y que utiliza la entidad o usuarios de los estados financieros de la entidad para evaluar el rendimiento financiero de la entidad o tomar decisiones sobre asignación de recursos.

B89 Ejemplos de categorías que puede ser apropiado incluir, pero que no se limitan a todos los siguientes:

- (a) tipo de bien o servicio (por ejemplo, líneas de productos principales);
- (b) región geográfica (por ejemplo, país o región);
- (c) mercado o tipo de cliente (por ejemplo, clientes del gobierno y que no son del gobierno);
- (d) tipo de contrato (por ejemplo, contratos a precio fijo y por tiempo y por materiales);
- (e) duración del contrato (por ejemplo, contratos a corto y a largo plazo);
- (f) calendario de transferencia de bienes o servicios (por ejemplo, ingresos de actividades ordinarias procedentes de bienes o servicios transferidos a clientes en un momento determinado e ingresos de actividades ordinarias procedentes de bienes o servicios transferidos a lo largo del tiempo);
- (g) canales de ventas (por ejemplo, bienes vendidos directamente a clientes y bienes vendidos a través de intermediarios).

Apéndice C

Fecha de vigencia y transición

Este apéndice forma parte integrante de la NIIF y tiene el mismo carácter normativo que las otras partes de la Norma.

Fecha de vigencia

- C1 Una entidad aplicará esta Norma para los periodos anuales que comiencen a partir del 1 de enero de 2018. Se permite su aplicación anticipada. Si una entidad aplica esta Norma en un periodo que comience con anterioridad, revelará ese hecho.
- C1A La NIIF 16 *Arrendamientos*, emitida en enero de 2016, modificó los párrafos 5, 97, B66 y B70. Una entidad aplicará esas modificaciones cuando aplique la NIIF 16.
- C1B *Aclaraciones a la NIIF 15 Ingresos de Actividades Ordinarias procedentes de Contratos con Clientes* emitida en abril de 2016 modificó los párrafos 26, 27, 29, B1, B34 a B38, B52, B53, B58, C2, C5 y C7, eliminó los párrafos B57 y añadió los párrafos B34A, B35A, B35B, B37A, B59A, B63A, B63B, C7A y C8A. Una entidad aplicará esas modificaciones a periodos anuales sobre los que se informa que comiencen a partir del 1 de enero de 2018. Se permite su aplicación anticipada. Si una entidad aplica esas modificaciones en un periodo que comience con anterioridad, revelará este hecho.
- C1C La NIIF 17, emitida en mayo de 2017, modificó el párrafo 5. Una entidad aplicará esa modificación cuando aplique la NIIF 17.

Transición

- C2 A efectos de los requerimientos de transición de los párrafos C3 a C8A:
- (a) la fecha de aplicación inicial es el comienzo del periodo de presentación en que la entidad aplique esta Norma; e
 - (b) un contrato completado es un contrato para el cual la entidad ha transferido todos los bienes o servicios identificados de acuerdo con la NIC 11 *Contratos de Construcción*, NIC 18 *Ingresos de Actividades Ordinarias e Interpretaciones relacionadas*.
- C3 Una entidad aplicará esta Norma utilizando uno de los dos siguientes métodos:
- (a) de forma retroactiva a cada periodo de presentación previo de acuerdo con la NIC 8 *Políticas Contables, Cambios en las Estimaciones Contables y Errores*, sujeta a los recursos del párrafo C5; o
 - (b) retroactivamente con el efecto acumulado de la aplicación inicial de esta Norma reconocido en la fecha de aplicación inicial, de acuerdo con los párrafos C7 y C8.

- C4 A pesar de los requerimientos del párrafo 28 de la NIC 8, cuando se aplica por primera vez esta Norma, una entidad necesitará presentar únicamente la información cuantitativa requerida por el párrafo 28(f) de la NIC 8 para el periodo anual inmediato que preceda a la fecha de aplicación inicial de esta Norma (el “periodo inmediato anterior”) y solo si la entidad aplica esta Norma de forma retroactiva de acuerdo con el párrafo C3(a). Una entidad puede también presentar esta información para el periodo presente o para periodos comparativos anteriores, pero no se requiere que lo haga.
- C5 Una entidad puede utilizar uno o más de las siguientes soluciones prácticas al aplicar esta Norma de forma retroactiva de acuerdo el párrafo C3(a):
- (a) para los contratos completados, una entidad no necesita reexpresar los que:
 - (i) comiencen y finalicen en el mismo periodo anual sobre el que se informa; o
 - (ii) sean contratos completados al comienzo del primer periodo presentado.
 - (b) para contratos completados que tengan contraprestación variable, una entidad puede utilizar el precio de la transacción en la fecha en que se completó el contrato, en lugar de estimar los importes de contraprestación variable en los periodos sobre el que se informa comparativos. e
 - (c) para contratos que fueron modificados antes del comienzo del primer periodo presentado, una entidad no necesita reexpresar de forma retrospectiva el contrato para esas modificaciones del contrato de acuerdo con los párrafos 20 y 21. En su lugar, una entidad reflejará el efecto acumulado de todas las modificaciones que tengan lugar antes del comienzo del primer periodo presentado al:
 - (i) identificar las obligaciones de desempeño satisfechas y no satisfechas;
 - (ii) determinar el precio de la transacción; e
 - (iii) asignar el precio de la transacción a las obligaciones de desempeño satisfechas y no satisfechas.
 - (d) para todos los periodos de presentación que se presentan antes de la fecha de la aplicación inicial, una entidad no necesita revelar el importe de los precios de la transacción asignados a las obligaciones de desempeño pendientes, ni una explicación de cuándo espera reconocer ese importe como ingresos de actividades ordinarias (véase el párrafo 120).
- C6 Para cualquiera de las soluciones prácticas del párrafo C5 que utilice una entidad, ésta aplicará ese recurso de forma congruente a todos los contratos dentro de todos los periodos de presentación de informes presentados. Además, la entidad revelará toda la siguiente información:
- (a) las soluciones que se han utilizado; e

- (b) en la medida en que sea razonablemente posible, una evaluación cualitativa del efecto estimado de la aplicación de cada uno de dichas soluciones.
- C7 Si una entidad opta por aplicar esta Norma de forma retroactiva, de acuerdo con el párrafo C3(b), reconocerá el efecto acumulado de la aplicación inicial de esta Norma como un ajuste al saldo de apertura de las ganancias acumuladas (u otro componente del patrimonio, según proceda) del periodo de presentación anual que incluya la fecha de aplicación inicial. Según este método de transición, una entidad podría optar por aplicar aplicará esta Norma de forma retroactiva solo a contratos que no estén completados en la fecha de aplicación inicial (por ejemplo, 1 de enero de 2018 para una entidad con el 31 de diciembre como final de año).
- C7A Una entidad que aplique esta Norma de forma retroactiva de acuerdo con el párrafo C3(b) podría usar también la solución práctica descrita en el párrafo C5(c):
- (a) para todas las modificaciones de contratos que tengan lugar antes del comienzo de primer periodo presentado; o
- (b) para todas las modificaciones de contratos que tengan lugar antes de la fecha de aplicación inicial.
- Si una entidad usa esta solución práctica, aplicará esta solución de forma congruente a todos los contratos y revelará la información requerida por el párrafo C6.
- C8 Para periodos de presentación que incluyan la fecha de aplicación inicial, una entidad proporcionará toda la información a revelar adicional siguiente, si esta Norma se aplica de forma retroactiva de acuerdo con el párrafo C3(b):
- (a) el importe por el que cada partida de los estados financieros se ve afectada en el periodo de presentación actual por la aplicación de esta Norma en comparación con la NIC 11 y la NIC 18 y las Interpretaciones relacionadas que estuvieran vigentes antes del cambio; e
- (b) una explicación de las razones de los cambios significativos identificados en C8(a).
- C8A Una entidad aplicará *Aclaraciones a la NIIF 15* (véase el párrafo C1B) de forma retroactiva de acuerdo con la NIC 8. Al aplicar las modificaciones de forma retroactiva, una entidad utilizará las modificaciones como si hubieran estado incluidas en la NIIF 15 en la fecha de la aplicación inicial. Por consiguiente, una entidad no aplicará las modificaciones a periodos sobre los que se informa o a contratos a los que los requerimientos de la NIIF 15 no son aplicables de acuerdo con los párrafos C2 a C8. Por ejemplo, si una entidad aplica la NIIF 15, de acuerdo con el párrafo C3(b) solo a contratos que no son contratos completados en la fecha de aplicación inicial, no reexpresará los contratos completados en la fecha de aplicación inicial de la NIIF 15, a efectos de estas modificaciones.

Referencias a la NIIF 9

- C9 Si una entidad aplica esta Norma, pero no aplica todavía la NIIF 9 *Instrumentos Financieros*, cualquier referencia en esta Norma a la NIIF 9 deberá interpretarse como una referencia a la NIC 39 *Instrumentos Financieros: Reconocimiento y Medición*.

Derogación de otras Normas

- C10 Esta Norma sustituye a las siguientes Normas:
- (a) la NIC 11 *Contratos de Construcción*;
 - (b) la NIC 18 *Ingresos de Actividades Ordinarias*;
 - (c) la CINIIF 13 *Programas de Fidelización de Clientes*;
 - (d) la CINIIF 15 *Acuerdos para la Construcción de Inmuebles*;
 - (e) la CINIIF 18 *Transferencias de Activos procedentes de Clientes*; e
 - (f) La SIC-31 *Ingresos – Permutas de Servicios de Publicidad*.

Apéndice D

Modificaciones a otras NIIF

Este Apéndice describe las modificaciones a otras Normas que realizó el IASB cuando finalizó la NIIF 15. Una entidad aplicará esas modificaciones a periodos anuales que comiencen a partir del 1 de enero de 2018. Si una entidad aplica la NIIF 15 para un periodo anterior, dichas modificaciones deben ser aplicadas para ese periodo anterior.

* * * * *

Las modificaciones contenidas en este Apéndice cuando se emitió esta Norma en 2014 han sido incorporadas al texto de las Normas correspondientes publicadas en este volumen.

Aprobación por el Consejo de la NIIF 15 Ingresos de Actividades Ordinarias Procedentes de Contratos con Clientes emitida en mayo de 2014

La NIIF 15 *Ingresos de Actividades Ordinarias Procedentes de Contratos con Clientes* se aprobó para su publicación por los dieciséis miembros del Consejo de Normas Internacionales de Contabilidad.¹

Hans Hoogervorst	Presidente
Ian Mackintosh	Vicepresidente
Stephen Cooper	
Philippe Danjou	
Martin Edelmann	
Jan Engström	
Patrick Finnegan	
Gary Kabureck	
Suzanne Lloyd	
Amaro Luiz de Oliveira Gomes	
Patricia McConnell	
Takatsugu Ochi	
Darrel Scott	
Chungwoo Suh	
Mary Tokar	
Wei-Guo Zhang	

¹ Prabhakar Kalavacherla era miembro del IASB cuando se votó en noviembre de 2013 comenzar el proceso de votación formal de la NIIF 15. Sin embargo, la NIIF 15 se finalizó y quedó lista para la aprobación por los miembros del IASB solo después de que el Sr. Kalavacherla se hubiera retirado del IASB, por completarse su mandato en 31 de diciembre de 2013.

**Aprobación por el Consejo de *Fecha de Vigencia de la NIIF 15*
emitida en septiembre de 2015**

Fecha de Vigencia de la NIIF 15 se aprobó para su publicación por los catorce miembros del Consejo de Normas Internacionales de Contabilidad.

Hans Hoogervorst	Presidente
Ian Mackintosh	Vicepresidente
Stephen Cooper	
Philippe Danjou	
Amaro Luiz de Oliveira Gomes	
Martin Edelmann	
Patrick Finnegan	
Gary Kabureck	
Suzanne Lloyd	
Takatsugu Ochi	
Darrel Scott	
Chungwoo Suh	
Mary Tokar	
Wei-Guo Zhang	

Aprobación por el Consejo de *Aclaraciones a la NIF 15 Ingresos de Actividades Ordinarias procedentes de Contratos con Clientes* emitida en abril de 2016

Aclaraciones a la NIF 15 Ingresos de Actividades Ordinarias Procedentes de Contratos con Clientes se aprobó para su publicación por trece de los catorce miembros del Consejo de Normas Internacionales de Contabilidad. El Sr. Ochi votó en contra. Su opinión en contrario se expone en los Fundamentos de las Conclusiones.

Hans Hoogervorst	Presidente
Ian Mackintosh	Vicepresidente
Stephen Cooper	
Philippe Danjou	
Martin Edelmann	
Patrick Finnegan	
Amaro Gomes	
Gary Kabureck	
Suzanne Lloyd	
Takatsugu Ochi	
Darrel Scott	
Chungwoo Suh	
Mary Tokar	
Wei-Guo Zhang	

NIIF 16

Arrendamientos

En abril de 2001 el Consejo de Normas Internacionales de Contabilidad (Consejo) adoptó la NIC 17 *Arrendamientos*, que había sido originalmente emitida por el Comité de Normas Internacionales de Contabilidad (IASB) en diciembre de 1997. La NIC 17 *Arrendamientos* sustituyó a la NIC 17 *Contabilidad de Arrendamientos* que fue emitida en septiembre de 1982.

En abril de 2001, el Consejo adoptó la SIC-15 *Arrendamientos Operativos—Incentivos*, que había sido originalmente emitida por el Comité de Interpretaciones del IASB en diciembre de 1998.

En diciembre de 2001, el Consejo emitió la SIC-27 *Evaluación de la Esencia de las Transacciones que Adoptan la Forma Legal de un Arrendamiento*. La SIC-27 había sido originalmente desarrollada por el Comité de Interpretaciones del Comité de Normas Internacionales de Contabilidad para proporcionar guías para la determinación, entre otras cosas, si un acuerdo que conlleva la forma legal de un arrendamiento cumple la definición de un arrendamiento según la NIC 17.

En diciembre de 2003 el Consejo emitió una NIC 17 revisada como parte de su agenda inicial de proyectos técnicos.

En diciembre de 2004, el Consejo emitió la CINIIF 4 *Determinación de si un Acuerdo contiene un Arrendamiento*. La Interpretación fue desarrollada por el Comité de Interpretaciones para proporcionar guías sobre la determinación de si las transacciones que no toman la forma legal de un arrendamiento pero transmiten el derecho a usar un activo a cambio de un pago o serie de pagos son, o contienen, arrendamientos que deben contabilizarse de acuerdo con la NIC 17.

En enero de 2016 el Consejo emitió la NIIF 16 *Arrendamientos*. La NIIF 16 reemplaza a las NIC 17, CINIIF 4, SIC-15 y SIC-27. La NIIF 16 establece los principios para el reconocimiento, medición, presentación e información a revelar de los arrendamientos.

Otras Normas han realizado modificaciones consiguientes menores a la NIIF 16, incluyendo *Modificaciones a las Referencias al Marco Conceptual en las Normas NIIF* (emitido en marzo de 2018).

ÍNDICE

desde el párrafo

NORMA INTERNACIONAL DE INFORMACIÓN FINANCIERA 16 ARRENDAMIENTOS

OBJETIVO	1
ALCANCE	3
EXENCIONES DE RECONOCIMIENTO	5
IDENTIFICACIÓN DE UN ARRENDAMIENTO	9
Separación de los componentes de un contrato	12
PLAZO DEL ARRENDAMIENTO	18
ARRENDATARIO	22
Reconocimiento	22
Medición	22
Presentación	47
Información a revelar	51
ARRENDADOR	61
Clasificación de los arrendamientos	61
Arrendamientos financieros	67
Arrendamientos operativos	81
Información a revelar	89
TRANSACCIONES DE VENTA CON ARRENDAMIENTO POSTERIOR	98
Evaluación de si la transferencia del activo es una venta	99
APÉNDICES	
A Definiciones de términos	
B Guía de aplicación	
C Fecha de vigencia y transición	
D Modificaciones a otras Normas	
APROBACIÓN POR EL CONSEJO DE LA NIIF 16 ARRENDAMIENTOS EMITIDA EN ENERO DE 2016	

CON RESPECTO A LOS MATERIALES COMPLEMENTARIOS ENUMERADOS A CONTINUACIÓN, VÉASE LA PARTE B DE ESTA EDICIÓN

EJEMPLOS ILUSTRATIVOS

APÉNDICE A LOS EJEMPLOS ILUSTRATIVOS

Modificaciones a las guías en otras Normas

CON RESPECTO A LOS FUNDAMENTOS DE LAS CONCLUSIONES, VÉASE LA PARTE C DE ESTA EDICIÓN

FUNDAMENTOS DE LAS CONCLUSIONES

OPINIONES EN CONTRARIO

continúa...

...continuación

APÉNDICE A LOS FUNDAMENTOS DE LAS CONCLUSIONES

Modificaciones a los Fundamentos de las Conclusiones de otras Normas

NIF 16

La Norma Internacional de Información Financiera 16 *Arrendamientos* (NIF 16) está contenida en los párrafos 1 a 103 y en los Apéndices A a D. Todos los párrafos tienen igual valor normativo. Los párrafos en letra **negrita** establecen los principios básicos. Los términos definidos en el Apéndice A están en letra *cursiva* la primera vez que aparecen en la Norma. Las definiciones de otros términos están contenidas en el Glosario de las Normas Internacionales de Información Financiera. La Norma debe ser entendida en el contexto de su objetivo y de los Fundamentos de las Conclusiones, del *Prólogo a las Normas NIF* y del *Marco Conceptual para la Información Financiera*. La NIC 8 *Políticas Contables, Cambios en las Estimaciones Contables y Errores* proporciona una base para seleccionar y aplicar las políticas contables en ausencia de guías explícitas.

Norma Internacional de Información Financiera 16

Arrendamientos

Objetivo

- 1 Esta Norma establece los principios para el reconocimiento, medición, presentación e información a revelar de los *arrendamientos*. El objetivo es asegurar que los *arrendatarios* y *arrendadores* proporcionen información relevante de forma que represente fielmente esas transacciones. Esta información proporciona una base a los usuarios de los estados financieros para evaluar el efecto que los arrendamientos tienen sobre la situación financiera, el rendimiento financiero y los flujos de efectivo de una entidad.
- 2 Cuando aplique esta Norma, una entidad considerará los términos y condiciones de los *contratos* y todos los hechos y circunstancias relevantes. Una entidad aplicará esta Norma de forma congruente a los contratos con características similares y circunstancias parecidas.

Alcance

- 3 Una entidad aplicará esta Norma a todos los arrendamientos incluyendo los arrendamientos de *activos de derechos de uso* en un *subarrendamiento*, excepto en:
 - (a) acuerdos de arrendamiento para la exploración o uso de minerales, petróleo, gas natural y recursos no renovables similares;
 - (b) activos biológicos dentro del alcance de la NIC 41 *Agricultura* mantenidos por un arrendatario;
 - (c) acuerdos de concesión de servicios dentro del alcance de la CINIIF 12 *Acuerdos de Concesión de Servicios*;
 - (d) licencias de propiedad intelectual concedidas por un arrendador dentro del alcance de la NIIF 15 *Ingresos de Actividades Ordinarias procedentes de Contratos con Clientes*; y
 - (e) derechos mantenidos por un arrendatario bajo acuerdos de licencia que estén dentro del alcance de la NIC 38 *Activos Intangibles* para elementos como películas de cine, videos, juegos, manuscritos, patentes y derechos de autor.
- 4 Un arrendatario puede, pero no se le exige, aplicar esta Norma a arrendamientos de activos intangibles distintos de los descritos en el párrafo 3(e).

Exenciones al reconocimiento (párrafos B3 a B8)

- 5 Un arrendatario puede optar por no aplicar los requerimientos de los párrafos 22 a 49 a:
 - (a) *arrendamientos a corto plazo* y

- (b) arrendamientos en los que el *activo subyacente* es de bajo valor (como se describe en los párrafos B3 a B8).
- 6 Si un arrendatario opta por no aplicar los requerimientos de los párrafos 22 a 49 a los arrendamientos a corto plazo o a arrendamientos en los que el activo subyacente es de bajo valor, el arrendatario reconocerá los *pagos por arrendamiento* asociados con los arrendamientos como un gasto de forma lineal a lo largo del *plazo del arrendamiento* o según otra base sistemática. El arrendatario aplicará otra base sistemática si aquella es más representativa del patrón de beneficios del arrendatario.
- 7 Si un arrendatario contabiliza los arrendamientos a corto plazo aplicando el párrafo 6, considerará el arrendamiento como un arrendamiento nuevo a efectos de esta Norma si:
- (a) hay una *modificación del arrendamiento*; o
 - (b) se ha producido un cambio en el plazo del arrendamiento (por ejemplo, el arrendatario ejerce una opción no incluida anteriormente en su determinación del plazo del arrendamiento).
- 8 La elección para los arrendamientos a corto plazo se realizará por clase de activo subyacente con el que se relaciona el derecho de uso. La elección de los arrendamientos en los que el activo subyacente es de bajo valor puede hacerse arrendamiento por arrendamiento.

Identificación de un arrendamiento (párrafos B9 a B33)

- 9 Al inicio de un contrato, una entidad evaluará si el contrato es, o contiene, un arrendamiento. Un contrato es, o contiene, un arrendamiento si transmite el derecho a controlar el uso de un activo identificado por un periodo de tiempo a cambio de una contraprestación. Los párrafos B9 a B31 establecen guías sobre la evaluación de si un contrato es, o contiene, un arrendamiento.
- 10 Un periodo de tiempo puede describirse en términos de la cantidad de uso de un activo identificado (por ejemplo, el número de unidades de producción que un elemento de equipo se usará para fabricar).
- 11 Una entidad evaluará nuevamente si un contrato es, o contiene, un arrendamiento solo si cambian los términos y condiciones del contrato.

Separación de componentes de un contrato

- 12 Para un contrato que es, o contiene, un arrendamiento, una entidad contabilizará cada componente del arrendamiento dentro del contrato como un arrendamiento de forma separada de los componentes del contrato que no constituyen un arrendamiento, a menos que aplique la solución práctica del párrafo 15. Los párrafos B32 y B33 establecen guías sobre la separación de los componentes de un contrato.

Arrendatario

- 13 Para un contrato que contiene un componente de arrendamiento y uno o más componentes adicionales de arrendamiento u otros que no son de arrendamiento, un arrendatario distribuirá la contraprestación del contrato a cada componente del arrendamiento sobre la base de precio relativo independiente del componente del arrendamiento y del precio agregado independiente de los componentes que no son arrendamiento.
- 14 El precio relativo independiente de los componentes de arrendamiento y de los que no son de arrendamiento se determinará sobre la base del precio que el arrendador, o un proveedor similar, cargaría de forma separada a una entidad por ese componente, o por uno similar. Si no existe un precio observable independiente fácilmente disponible, el arrendatario estimará el precio independiente, maximizando el uso de información observable.
- 15 Como una solución práctica, un arrendatario puede elegir, por clase de activo subyacente, no separar los componentes que no son arrendamiento de los componentes de arrendamiento, y, en su lugar, contabilizará cada componente de arrendamiento y cualquier componente asociado que no sea de arrendamiento como si se tratase de un componente de arrendamiento único. Un arrendatario no aplicará esta solución práctica a derivados implícitos que cumplan los criterios del párrafo 4.3.3 de la NIIF 9 *Instrumentos Financieros*.
- 16 A menos que utilice la solución práctica del párrafo 15, un arrendatario contabilizará los componentes que no son de arrendamiento aplicando otras Normas aplicables.

Arrendador

- 17 Para un contrato que contiene un componente de arrendamiento y uno o más componentes adicionales de arrendamiento o que no son de arrendamiento, un arrendador distribuirá la contraprestación del contrato aplicando los párrafos 73 a 90 de la NIIF 15.

Plazo del arrendamiento (párrafos B34 a B41)

- 18 Una entidad determinará el plazo del arrendamiento como el periodo no cancelable de un arrendamiento, junto con:
- (a) los periodos cubiertos por una opción de ampliar el arrendamiento si el arrendatario va a ejercer con razonable certeza esa opción; y
 - (b) los periodos cubiertos por una opción para terminar el arrendamiento si el arrendatario no va a ejercer con razonable certeza esa opción;
- 19 Al evaluar si un arrendatario va a ejercer con razonable certeza una opción de ampliar un arrendamiento, o no va a ejercer una opción de terminar un arrendamiento, una entidad considerará todos los hechos y circunstancias relevantes que creen un incentivo económico para que el arrendatario ejerza la opción de ampliar el arrendamiento o bien no ejerza la opción de terminar el arrendamiento, tal y como se describe en los párrafos B37 a B40.

- 20 Un arrendatario evaluará nuevamente si es razonable que ejerza una opción de ampliación, o no ejerza una opción de terminación, en el momento en que ocurra un suceso o cambio significativo en circunstancias que:
- (a) esté dentro del control del arrendatario; y
 - (b) afectan a la razonable certeza de que el arrendatario va a ejercer una opción no incluida en su determinación previa del plazo del arrendamiento, o no va a ejercer una opción incluida en su determinación previa del plazo del arrendamiento (como se describe en el párrafo B41).
- 21 Una entidad modificará el plazo del arrendamiento si hay un cambio en el periodo no cancelable de un arrendamiento. Por ejemplo, el periodo no cancelable de un arrendamiento cambiará si:
- (a) el arrendatario ejerce una opción no incluida anteriormente en la determinación por la entidad del plazo del arrendamiento;
 - (b) el arrendatario no ejerce una opción incluida anteriormente en la determinación por la entidad del plazo del arrendamiento;
 - (c) ocurre un suceso que obliga contractualmente al arrendatario a ejercer una opción no incluida en la determinación previa que la entidad haya hecho del plazo del arrendamiento; o
 - (d) ocurre un suceso que prohíbe contractualmente al arrendatario ejercer una opción incluida en la determinación previa por la entidad del plazo del arrendamiento.

Arrendatario

Reconocimiento

- 22 En la *fecha de comienzo*, un arrendatario reconocerá un activo por derecho de uso y un pasivo por arrendamiento.

Medición

Medición inicial

Medición inicial del activo por derecho de uso

- 23 En la *fecha de comienzo*, un arrendatario medirá un activo por derecho de uso al costo.
- 24 El costo del activo por derecho de uso comprenderá:
- (a) el importe de la medición inicial del pasivo por arrendamiento, como se describe en el párrafo 26;
 - (b) los pagos por arrendamiento realizados antes o a partir de la fecha de comienzo, menos los *incentivos de arrendamiento* recibidos;
 - (c) los *costos directos iniciales* incurridos por el arrendatario; y

- (d) una estimación de los costos a incurrir por el arrendatario al dismantelar y eliminar el activo subyacente, restaurando el lugar en el que está ubicado o restaurar el activo subyacente a la condición requerida por los términos y condiciones del arrendamiento, a menos que se incurra en esos costos para producir inventarios. El arrendatario incurre en obligaciones a consecuencia de esos costos ya sea en la fecha de comienzo o como una consecuencia de haber usado el activo subyacente durante un periodo concreto.

25 Un arrendatario reconocerá los costos descritos en el párrafo 24(d) como parte del costo del activo por derecho de uso cuando incurre en una obligación a consecuencia de esos costos. Un arrendatario aplicará la NIC 2 *Inventarios* a los costos que en los que se incurre durante un periodo concreto como consecuencia de haber usado el activo por derecho de uso para producir inventarios durante ese periodo. Las obligaciones por estos costos contabilizados aplicando esta Norma o la NIC 2 se reconocerán y medirán aplicando la NIC 37 *Provisiones, Pasivos Contingentes y Activos Contingentes*.

Medición inicial del pasivo por arrendamiento

26 En la fecha de comienzo, un arrendatario medirá el pasivo por arrendamiento al valor presente de los pagos por arrendamiento que no se hayan pagado en esa fecha. Los pagos por arrendamiento se descontarán usando la *tasa de interés implícita en el arrendamiento*, si esa tasa pudiera determinarse fácilmente. Si esa tasa no puede determinarse fácilmente, el arrendatario utilizará la *tasa incremental por préstamos del arrendatario*.

27 En la fecha de comienzo, los pagos por arrendamiento incluidos en la medición del pasivo por arrendamiento comprenden los pagos siguientes por el derecho a usar el activo subyacente durante el plazo del arrendamiento que no se paguen en la fecha de comienzo:

- (a) *pagos fijos* (incluyendo los pagos fijos en esencia como se describe en el párrafo B42), menos cualquier incentivo de arrendamiento por cobrar;
- (b) *pagos por arrendamiento variables*, que dependen de un índice o una tasa, inicialmente medidos usando el índice o tasa en la fecha de comienzo (como se describe en el párrafo 28);
- (c) importes que espera pagar el arrendatario como *garantías de valor residual*;
- (d) el precio de ejercicio de una opción de compra si el arrendatario está razonablemente seguro de ejercer esa opción (evaluada considerando los factores descritos en los párrafos B37 a B40); y
- (e) pagos por penalizaciones derivadas de la terminación del arrendamiento, si el plazo del arrendamiento refleja que el arrendatario ejercerá una opción para terminar el arrendamiento.

- 28 Los pagos por arrendamiento variables que dependen de un índice o una tasa descritos en el párrafo 27(b) incluyen, por ejemplo, pagos vinculados al índice de precios al consumidor, precios vinculados a una tasa de interés de referencia (tal como la LIBOR) o pagos que varían para reflejar cambios en los precios de alquiler del mercado.

Medición posterior

Medición posterior del activo por derecho de uso

- 29 Después de la fecha de comienzo, un arrendatario medirá un activo por derecho de uso aplicando el modelo del costo, a menos que aplique los modelos de medición descritos en los párrafos 34 y 35.

Modelo del costo

- 30 Para aplicar un modelo del costo, un arrendatario medirá un activo por derecho de uso al costo:

- (a) menos la depreciación acumulada y las pérdidas acumuladas por deterioro del valor; y
- (b) ajustado por cualquier nueva medición del pasivo por arrendamiento especificado en el párrafo 36(c).

- 31 Un arrendatario aplicará los requerimientos de la depreciación de la NIC 16 *Propiedades, Planta y Equipo* al depreciar el activo por derecho de uso, sujeto a los requerimientos del párrafo 32.

- 32 Si el arrendamiento transfiere la propiedad del activo subyacente al arrendatario al fin del plazo del arrendamiento o si el costo del activo por derecho de uso refleja que el arrendatario ejercerá una opción de compra, el arrendatario depreciará el activo por derecho de uso desde la fecha de comienzo del mismo hasta el final de la *vida útil* del activo subyacente. En otro caso, el arrendatario depreciará el activo por derecho de uso desde la fecha de comienzo hasta el final de la *vida útil* del activo cuyo derecho de uso tiene o hasta el final del plazo del arrendamiento, lo que tenga lugar primero.

- 33 Un arrendatario aplicará la NIC 36 *Deterioro del Valor de los Activos* para determinar si el activo por derecho de uso presenta deterioro de valor y contabilizar las pérdidas por deterioro de valor identificadas.

Otros modelos de medición

- 34 Si un arrendatario aplica el modelo del valor razonable de la NIC 40 *Propiedades de Inversión* a sus propiedades de inversión, el arrendatario también aplicará ese modelo del valor razonable a los activos por derecho de uso que cumplan la definición de propiedad de inversión de la NIC 40.

- 35 Si el derecho de uso de los activos se relaciona con una clase de propiedades, planta y equipo a la que el arrendatario aplica el modelo de revaluación de la NIC 16, éste podría optar por utilizar ese modelo de revaluación para todos los activos por derecho de uso de activos relacionados con esa clase de propiedades, planta y equipo.

Medición posterior del pasivo por arrendamiento

- 36 Después de la fecha de comienzo, un arrendatario medirá un pasivo por arrendamiento:
- (a) incrementando el importe en libros para reflejar el interés sobre el pasivo por arrendamiento;
 - (b) reduciendo el importe en libros para reflejar los pagos por arrendamiento realizados;
 - (c) midiendo nuevamente el importe en libros para reflejar las nuevas mediciones o modificaciones del arrendamiento especificadas en los párrafos 39 a 46, y también para reflejar los pagos por arrendamiento fijos en esencia que hayan sido revisados (véase párrafo B42).
- 37 El interés de un pasivo por arrendamiento en cada periodo durante el plazo del arrendamiento será el importe que produce una tasa periódica constante de interés sobre el saldo restante del pasivo por arrendamiento. La tasa periódica de interés es la tasa de descuento descrita en el párrafo 26, o, si es aplicable, la tasa de descuento modificada descrita en el párrafo 41, el párrafo 43 o el párrafo 45(c).
- 38 Después de la fecha de comienzo, un arrendatario reconocerá en el resultado del periodo, a menos que los costos se incluyan, en función de otras Normas aplicables, en el importe en libros de otro activo:
- (a) el interés sobre el pasivo por arrendamiento; y
 - (b) los pagos por arrendamiento variables no incluidos en la medición del pasivo por arrendamiento en el periodo en el que ocurre el suceso o condición que da lugar a esos pagos.
- Nueva evaluación del pasivo por arrendamiento**
- 39 Después de la fecha de comienzo, un arrendatario aplicará los párrafos 40 a 43 para medir nuevamente el pasivo por arrendamiento para reflejar cambios en los pagos por arrendamiento. Un arrendatario reconocerá el importe de la nueva medición del pasivo por arrendamiento como un ajuste al activo por derecho de uso. Sin embargo, si el importe en libros del activo por derecho de uso se reduce a cero y se produce una reducción adicional en la medición del pasivo por arrendamiento, un arrendatario reconocerá los importes restantes de la nueva medición en el resultado del periodo.
- 40 Un arrendatario medirá nuevamente el pasivo por arrendamiento descontando los pagos por arrendamiento modificados usando una tasa de descuento modificada, si:
- (a) se produce un cambio en el plazo del arrendamiento, tal como se describe en los párrafos 20 y 21. Un arrendatario determinará los pagos por arrendamiento modificados sobre la base del plazo del arrendamiento modificado; o

- (b) se produce un cambio en la evaluación de una opción para comprar el activo subyacente, que se haya evaluado considerando los sucesos y circunstancias descritos en los párrafos 20 y 21 en el contexto de una opción de compra. Un arrendatario determinará los pagos por arrendamiento modificados para reflejar el cambio en los importes por pagar bajo la opción de compra.
- 41 Al aplicar el párrafo 40, un arrendatario determinará la tasa de descuento revisada como la tasa de interés implícita en el arrendamiento para lo que resta del plazo del arrendamiento, si esa tasa puede determinarse con facilidad, o la tasa incremental por préstamos del arrendatario en la fecha de la nueva evaluación, si la tasa de interés implícita en el arrendamiento no pudiera determinarse con facilidad.
- 42 Un arrendatario medirá nuevamente el pasivo por arrendamiento descontando los pagos por arrendamiento, modificados, si:
- (a) Se produce un cambio en los importes por pagar esperados relacionados con una garantía de valor residual. Un arrendatario determinará los pagos por arrendamiento modificados para reflejar el cambio en los importes que se espera pagar bajo la garantía de valor residual.
- (b) Se produce un cambio en los pagos por arrendamiento futuros procedente de un cambio en un índice o una tasa usados para determinar esos pagos, incluyendo, por ejemplo, un cambio para reflejar los cambios en los precios de alquiler del mercado que siguen a una revisión de los alquileres del mercado. El arrendatario medirá nuevamente el pasivo por arrendamiento para reflejar los pagos por arrendamiento modificados solo cuando haya un cambio en los flujos de efectivo (es decir, cuando el ajuste a los pagos por arrendamiento tenga efecto). Un arrendatario determinará los pagos por arrendamiento revisados, por lo que resta del plazo del arrendamiento, sobre la base de los pagos contractuales revisados.
- 43 Al aplicar el párrafo 42, un arrendatario usará una tasa de descuento sin cambios, a menos que el cambio en los pagos por arrendamiento proceda de un cambio en las tasas de interés variables. En ese caso, el arrendatario usará una tasa de descuento modificada que refleje los cambios en la tasa de interés.

Modificaciones del arrendamiento

- 44 Un arrendatario contabilizará una modificación del arrendamiento como un arrendamiento separado si:
- (a) la modificación incrementa el alcance del arrendamiento añadiendo el derecho a usar uno o más activos subyacentes; e
- (b) la contraprestación por el arrendamiento se incrementa por un importe acorde con el precio independiente del incremento en el alcance y por cualquier ajuste adecuado a ese precio independiente para reflejar las circunstancias del contrato concreto.

- 45 En el caso de una modificación del arrendamiento que no se contabilice como un arrendamiento separado, en la *fecha efectiva de la modificación del arrendamiento* un arrendatario:
- (a) distribuirá la contraprestación del contrato modificado aplicando los párrafos 13 a 16;
 - (b) determinará el plazo del arrendamiento modificado aplicando los párrafos 18 y 19; e
 - (c) medirá nuevamente el pasivo por arrendamiento descontando los pagos por arrendamiento revisados aplicando una tasa de descuento revisada. La tasa de descuento revisada se determinará como la tasa de interés implícita en el arrendamiento para lo que resta del plazo del arrendamiento, si esa tasa puede ser determinada con facilidad, o la tasa incremental por préstamos del arrendatario en la fecha de vigencia de la modificación, si la tasa de interés implícita en el arrendamiento no pudiera determinarse con facilidad.
- 46 En una modificación del arrendamiento que no se contabilice como un arrendamiento separado, el arrendatario contabilizará la nueva medición del pasivo por arrendamiento:
- (a) Disminuyendo el importe en libros del activo por derecho de uso para reflejar la terminación parcial o total del arrendamiento, en las modificaciones de arrendamiento que disminuyen el alcance de éste. El arrendatario reconocerá en el resultado del periodo las ganancias o pérdidas relacionadas con la terminación parcial o total del arrendamiento.
 - (b) Haciendo el correspondiente ajuste al activo por derecho de uso para todas las demás modificaciones del arrendamiento.

Presentación

- 47 Un arrendatario presentará en el estado de situación financiera o en las notas:
- (a) Los activos por derecho de uso por separado de otros activos. Si un arrendatario no presenta los activos por derecho de uso por separado en el estado de situación financiera, el arrendatario:
 - (i) incluirá los activos por derecho de uso dentro de la misma partida de los estados financieros que le hubiera correspondido a los activos subyacentes de haber sido de su propiedad; y
 - (ii) revelará qué partidas del estado de situación financiera incluyen esos activos de derechos de uso.
 - (b) los pasivos por arrendamiento por separado de otros pasivos. Si el arrendatario no presenta pasivos por arrendamiento de forma separada en el estado de situación financiera, el arrendatario revelará qué partidas del estado de situación financiera incluyen esos pasivos.

- 48 El requerimiento del párrafo 47(a) no se aplica a los activos por derecho de uso que cumplen la definición de propiedades de inversión, que se presentarán en el estado de situación financiera como propiedades de inversión.
- 49 En el estado del resultado del periodo y otro resultado integral, un arrendatario presentará el gasto por intereses por el pasivo por arrendamiento de forma separada del cargo por depreciación del activo por derecho de uso. El gasto por intereses sobre el pasivo por arrendamiento es un componente de los costos financieros, que el párrafo 82(b) de la NIC 1 *Presentación de Estados Financieros* requiere que se presente por separado en el estado del resultado del periodo y otro resultado integral.
- 50 En el estado de flujos de efectivo, un arrendatario clasificará:
- (a) los pagos en efectivo por la parte del principal del pasivo por arrendamiento dentro de las actividades de financiación;
 - (b) los pagos en efectivo por la parte de intereses del pasivo por arrendamiento aplicando los requerimientos de la NIC 7 *Estado de Flujos de Efectivo* por los intereses pagados; y
 - (c) los pagos por arrendamiento a corto plazo, pagos por arrendamiento de activos de bajo valor y los pagos por arrendamiento variables no incluidos en la medición del pasivo por arrendamiento dentro de las actividades de operación.

Información a revelar

- 51 El objetivo de la información a revelar para los arrendatarios es revelar información en las notas que, junto con la información proporcionada en el estado de situación financiera, estado del resultado del periodo y estado de flujos de efectivo, dé una base a los usuarios de los estados financieros para evaluar el efecto que tienen los arrendamientos sobre la situación financiera, rendimiento financiero y flujos de efectivo del arrendatario. Los párrafos 52 a 60 especifican los requerimientos sobre cómo cumplir este objetivo.
- 52 Un arrendatario revelará información sobre sus arrendamientos en los que actúa como arrendatario en una nota única o sección separada de sus estados financieros. Sin embargo, un arrendatario no necesita duplicar información que ya esté presentada en cualquier otro lugar de los estados financieros, siempre que dicha información se incorpore mediante referencias cruzadas en la nota única o sección separada sobre arrendamientos.
- 53 Un arrendatario revelará los siguientes importes para el periodo sobre que se informa:
- (a) cargo por depreciación de los activos por derecho de uso por clase de activo subyacente;
 - (b) gasto por intereses por los pasivos por arrendamiento;

- (c) el gasto relacionado con arrendamientos a corto plazo contabilizados aplicando el párrafo 6. Este gasto no necesita incluir el gasto relacionado con arrendamientos de duración igual o inferior a un mes;
 - (d) el gasto relacionado con arrendamientos de activos de bajo valor contabilizados aplicando el párrafo 6. Este gasto no incluirá el relativo a arrendamientos a corto plazo de activos de bajo valor incluidos en el párrafo 53(c);
 - (e) el gasto relativo a pagos por arrendamiento variables no incluidos en la medición de los pasivos por arrendamiento;
 - (f) ingresos por subarrendamientos de los derechos de uso de activos;
 - (g) salidas de efectivo totales por arrendamientos;
 - (h) incorporaciones de activos por derecho de uso;
 - (i) ganancias o pérdidas que surgen de transacciones de venta con arrendamiento posterior; y
 - (j) el importe en libros de los activos por derecho de uso al final del periodo sobre el que se informa por clase del activo subyacente.
- 54 Un arrendatario proporcionará la información a revelar especificada en el párrafo 53 en formato de tabla, a menos que sea más apropiado otro formato. Los importes revelados incluirán costos que un arrendatario haya incluido en el importe en libros de otro activo durante el periodo sobre el que se informa.
- 55 Un arrendatario revelará el importe de sus compromisos por arrendamientos para los arrendamientos a corto plazo contabilizados aplicando el párrafo 6, si la cartera de arrendamientos a corto plazo a los que se ha comprometido al final del periodo sobre el que se informa no es igual que la cartera de arrendamientos a corto plazo con la que se relaciona el gasto por arrendamientos a corto plazo revelado aplicando el párrafo 53(c).
- 56 Si los activos por derecho de uso cumplen la definición de propiedades de inversión, un arrendatario aplicará los requerimientos de información a revelar de la NIC 40. En ese caso, no se requiere que un arrendatario proporcione la información a revelar del párrafo 53(a), (f), (h) o (j) sobre los activos por derecho de uso.
- 57 Si un arrendatario mide los activos por derecho de uso a importes revaluados aplicando la NIC 16, el arrendatario revelará la información requerida por el párrafo 77 de la NIC 16 para esos activos por derecho de uso.
- 58 Un arrendatario revelará un análisis de vencimientos de los pasivos por arrendamiento aplicando los párrafos 39 y B11 de la NIIF 7 *Instrumentos Financieros: Información a Revelar* de forma separada de los análisis de vencimientos de otros pasivos financieros.
- 59 Además, de la información a revelar requerida por los párrafos 53 a 58, un arrendatario revelará información cualitativa y cuantitativa adicional sobre sus actividades de arrendamiento necesaria para cumplir el objetivo de información a revelar del párrafo 51 (como se describe en el párrafo B48). Esta

información adicional puede incluir, pero no limitarse a, información que ayude a los usuarios de los estados financieros a evaluar:

- (a) la naturaleza de las actividades por arrendamiento del arrendatario;
- (b) salidas de efectivo futuras a las que el arrendatario está potencialmente expuesto y no están reflejadas en la medición de los pasivos por arrendamiento. Esto incluye la exposición que surge de:
 - (i) pagos por arrendamiento variables (como se describe en el párrafo B49);
 - (ii) opciones de ampliación y opciones de terminación (como se describe en el párrafo B50);
 - (iii) garantías de valor residual (como se describe en el párrafo B51);
y
 - (iv) arrendamientos todavía no comenzados a los que se compromete el arrendatario.
- (c) restricciones o pactos impuestos por los arrendamientos; y
- (d) transacciones de venta con arrendamiento posterior (como se describe en el párrafo B52).

60 Un arrendatario que contabilice los arrendamientos a corto plazo o los arrendamientos de activos de bajo valor aplicando el párrafo 6 revelará ese hecho.

Arrendador

Clasificación de los arrendamientos (B53 a B58)

- 61 Un arrendador clasificará cada uno de sus arrendamientos como un *arrendamiento operativo* o un *arrendamiento financiero*.
- 62 Un arrendamiento se clasificará como financiero cuando transfiera sustancialmente todos los riesgos y ventajas inherentes a la propiedad de un activo subyacente. Un arrendamiento se clasificará como operativo si no transfiere sustancialmente todos los riesgos y ventajas inherentes a la propiedad de un activo subyacente.
- 63 Si un arrendamiento es un arrendamiento financiero u operativo depende de la esencia de la transacción y no de la forma del contrato. Ejemplos de situaciones que, individualmente o en combinación, normalmente llevarían a clasificar un arrendamiento como financiero son:
- (a) el arrendamiento transfiere la propiedad del activo subyacente al arrendatario al finalizar el plazo del arrendamiento;

- (b) el arrendatario tiene la opción de comprar el activo subyacente a un precio que se espera sea suficientemente inferior al *valor razonable* en el momento en que la opción sea ejercitable, de modo que, en la *fecha de inicio del acuerdo*, se prevea con razonable certeza que tal opción será ejercida;
 - (c) el plazo del arrendamiento cubre la mayor parte de la *vida económica* del activo subyacente incluso si la propiedad no se transfiere al final de la operación;
 - (d) en la fecha de inicio del acuerdo, el valor presente de los pagos por el arrendamiento es al menos equivalente en la práctica a la totalidad del valor razonable del activo subyacente objeto de la operación; e
 - (e) el activo subyacente es de una naturaleza tan especializada que solo el arrendatario puede usarlo sin realizarle modificaciones importantes.
- 64 Otros indicadores de situaciones que podrían llevar, por sí solas o de forma conjunta con otras, a la clasificación de un arrendamiento como de carácter financiero, son las siguientes:
- (a) si el arrendatario puede cancelar el contrato de arrendamiento, y las pérdidas sufridas por el arrendador a causa de tal cancelación fueran asumidas por el arrendatario;
 - (b) las pérdidas o ganancias derivadas de las fluctuaciones en el valor razonable del importe residual recaen sobre el arrendatario (por ejemplo, en la forma de un descuento por importe similar al valor de venta del activo al final del arrendamiento); y
 - (c) el arrendatario tiene la posibilidad de prorrogar el arrendamiento durante un segundo periodo, con unos pagos por arrendamiento que son sustancialmente inferiores a los habituales del mercado.
- 65 Los ejemplos e indicadores contenidos en los párrafos 63 a 64 no son siempre concluyentes. Si resulta claro, por otras características, que el arrendamiento no transfiere sustancialmente todos los riesgos y ventajas inherentes a la propiedad de un activo subyacente, se clasificará como operativo. Por ejemplo, este podría ser el caso en el que se transfiera la propiedad del activo subyacente, al término del arrendamiento, por un pago variable que sea igual a su valor razonable en ese momento, o si existen pagos por arrendamiento variables, como consecuencia de los cuales el arrendador no transfiere sustancialmente todos esos riesgos y ventajas.
- 66 La clasificación del arrendamiento se realiza en la fecha de inicio del acuerdo y se evalúa nuevamente solo si se produce una modificación del arrendamiento. Los cambios en las estimaciones (por ejemplo las que suponen modificaciones en la vida económica o en el valor residual del activo subyacente) o los cambios en circunstancias (por ejemplo el incumplimiento por parte del arrendatario), no darán lugar a una nueva clasificación del arrendamiento a efectos contables.

Arrendamientos financieros

Reconocimiento y medición

- 67 En la fecha de comienzo, un arrendador reconocerá en su estado de situación financiera los activos que mantenga en arrendamientos financieros y los presentará como una partida por cobrar, por un importe igual al de la *inversión neta en el arrendamiento*.

Medición inicial

- 68 El arrendador usará la tasa de interés implícita en el arrendamiento para medir la inversión neta en el arrendamiento. En el caso de un subarrendamiento, si la tasa de interés implícita en el subarrendamiento no puede determinarse con facilidad, un arrendador intermedio puede usar la tasa de descuento utilizada en el arrendamiento principal (ajustada por los costos directos iniciales asociados con el subarrendamiento) para medir la inversión neta en el subarrendamiento.

- 69 Los costos directos iniciales, distintos de los incurridos por los arrendadores que sean a la vez fabricantes o distribuidores de los bienes arrendados se incluirán en la medición inicial de la inversión neta en el arrendamiento y reducirán el importe de los ingresos reconocidos a lo largo de la duración del arrendamiento. La tasa de interés implícita del arrendamiento se define de forma que los costos directos iniciales se incluyen automáticamente en la inversión neta del arrendamiento; esto es, no hay necesidad de añadirlos de forma independiente.

Medición inicial de los pagos por arrendamiento incluidos en la inversión neta en el arrendamiento.

- 70 En la fecha de comienzo, los pagos por arrendamiento incluidos en la medición de la inversión neta en el arrendamiento comprenden los pagos siguientes por el derecho a usar el activo subyacente durante el plazo del arrendamiento que no se reciban en la fecha de comienzo:
- (a) pagos fijos (incluyendo los pagos fijos en esencia como se describe en el párrafo B42), menos los incentivos del arrendamiento por pagar;
 - (b) pagos por arrendamiento variables, que dependen de un índice o una tasa, inicialmente medida usando el índice o tasa en la fecha de comienzo;
 - (c) cualquier garantía de valor residual proporcionada al arrendador por el arrendatario, una parte relacionada con el arrendatario o un tercero no relacionado con el arrendador que es financieramente capaz de satisfacer las obligaciones bajo la garantía;
 - (d) el precio de ejercicio de una opción de compra si el arrendatario está razonablemente seguro de ejercer esa opción (evaluada considerando los factores descritos en el párrafo B37); y
 - (e) pagos por penalizaciones derivadas de la terminación del arrendamiento, si el plazo del arrendamiento refleja que el arrendatario ejercerá una opción para terminar el arrendamiento.

Arrendadores que son a la vez fabricantes o distribuidores de los bienes arrendados

- 71 En la fecha de comienzo, un arrendador que es a la vez fabricante o distribuidor de los bienes arrendados reconocerá lo siguiente para cada uno de sus arrendamientos financieros:
- (a) ingresos de actividades ordinarias por el valor razonable del activo subyacente, o si es menor, por el valor presente de los pagos por arrendamiento acumulados (devengados) al arrendador, descontados usando una tasa de interés de mercado;
 - (b) el costo de venta por el costo o el importe en libros, si fuera distinto, del activo subyacente, menos el valor presente del *valor residual no garantizado*; y
 - (c) el resultado de la venta (que es la diferencia entre los ingresos de actividades ordinarias y el costo de la venta) de acuerdo con su política de ventas directas a los que se aplica la NIIF 15. Un arrendador, que es a la vez fabricante o distribuidor de los bienes arrendados, reconocerá el resultado de la venta sobre un arrendamiento financiero en la fecha de comienzo, independientemente de si el arrendador transfiere el activo subyacente como describe la NIIF 15.
- 72 Los fabricantes o distribuidores ofrecen a menudo a sus clientes la posibilidad de comprar o alquilar un activo. Un arrendamiento financiero de un activo por un arrendador, que es a la vez fabricante o distribuidor de los bienes arrendados, da lugar a resultados equivalentes a los procedentes de la venta directa de un activo subyacente, por precios de venta normales, en los que se tenga en cuenta cualquier descuento comercial o por volumen aplicable.
- 73 Los fabricantes o distribuidores que son también arrendadores aplican a veces tasas de interés artificialmente bajas a fin de atraer a los clientes. El uso de dichas tasas podría dar lugar a que un arrendador reconozca, en la fecha de comienzo, una porción excesiva del resultado total de la transacción. Si se han aplicado tasas de interés artificialmente bajas, un arrendador, que sea a la vez fabricante o distribuidor de los bienes arrendados, reducirá la ganancia por venta a la que se hubiera obtenido de haber aplicado tasas de interés de mercado.
- 74 Un arrendador, que sea a la vez fabricante o distribuidor de los bienes arrendados, reconocerá como un gasto los costos incurridos en relación con la obtención de un arrendamiento financiero en la fecha del comienzo, puesto que principalmente se relacionan con la obtención de la ganancia por venta del fabricante o distribuidor. Los costos incurridos por los arrendadores, que son a la vez fabricantes o distribuidores de los bienes arrendados en relación con la obtención de un arrendamiento financiero se excluyen de la definición de los costos directos iniciales y, por ello, de la inversión neta en el arrendamiento.

Medición posterior

- 75 Un arrendador reconocerá los ingresos financieros a lo largo del plazo del arrendamiento, sobre la base de una pauta que refleje una tasa de rendimiento constante sobre la inversión financiera neta que el arrendador ha realizado en el arrendamiento.
- 76 Un arrendador aspira a distribuir el ingreso financiero sobre una base sistemática y racional, a lo largo del plazo del arrendamiento. Un arrendador aplicará los pagos por arrendamiento relacionados con el periodo contra la *inversión bruta en el arrendamiento*, para reducir tanto el principal como los *ingresos financieros no acumulados (devengados)*.
- 77 Un arrendador aplicará los requerimientos de baja en cuentas y de deterioro de valor de la NIF 9 a la inversión neta en el arrendamiento. Un arrendador revisará regularmente los valores residuales no garantizados estimados utilizados para calcular la inversión neta en el arrendamiento. Si se hubiera producido una reducción permanente en la estimación del valor residual no garantizado, el arrendador revisará el ingreso asignado a lo largo del plazo del arrendamiento, y reconocerá de forma inmediata cualquier reducción respecto a los importes acumulados (devengados).
- 78 Un arrendador que clasifique un activo bajo arrendamiento financiero como mantenido para la venta (o incluido en un grupo de activos para su disposición clasificado como mantenido para la venta) que aplique la NIF 5 *Activos No corrientes Mantenedos para la Venta y Operaciones Discontinuidas*, contabilizará el activo de acuerdo con esa Norma.

Modificaciones del arrendamiento

- 79 Un arrendador contabilizará una modificación de un arrendamiento financiero como un arrendamiento separado si:
- (a) la modificación incrementa el alcance del arrendamiento añadiendo el derecho a usar uno o más activos subyacentes;
 - (b) la contraprestación por el arrendamiento se incrementa por un importe acorde con el precio independiente del incremento en el alcance y por cualquier ajuste adecuado a ese precio independiente para reflejar las circunstancias del contrato concreto.
- 80 Para una modificación de un arrendamiento financiero que no se contabilice como un arrendamiento separado, un arrendador contabilizará la modificación de la forma siguiente:
- (a) si el arrendamiento hubiera sido clasificado como un arrendamiento operativo y si la modificación hubiera estado vigente en la fecha de inicio del acuerdo, el arrendador:
 - (i) contabilizará la modificación del arrendamiento como un arrendamiento nuevo desde la fecha de vigencia de la modificación; y

- (ii) medirá el importe en libros del activo subyacente como la inversión neta en el arrendamiento inmediatamente antes de la fecha de vigencia de la modificación del arrendamiento.
- (b) En otro caso, el arrendador aplicará los requerimientos de la NIIF 9.

Arrendamientos operativos

Reconocimiento y medición

- 81 Un arrendador reconocerá los pagos por arrendamiento procedentes de los arrendamientos operativos como ingresos de forma lineal o de acuerdo con otra base sistemática. El arrendador aplicará otra base sistemática si ésta es más representativa del patrón con la que se disminuye el beneficio del uso del activo subyacente.
- 82 Un arrendador reconocerá como un gasto los costos, incluyendo la depreciación, incurridos para obtener los ingresos del arrendamiento.
- 83 Un arrendador añadirá los costos directos iniciales incurridos para obtener un arrendamiento operativo al importe en libros del activo subyacente y reconocerá dichos costos como gasto a lo largo de la duración de arrendamiento, sobre la misma base que los ingresos del arrendamiento.
- 84 La política de depreciación para activos subyacentes depreciables sujetos a arrendamientos operativos será congruente con la política de depreciación normal que el arrendador siga para activos similares. Un arrendador calculará la depreciación de acuerdo con la NIC 16 y la NIC 38.
- 85 Un arrendador aplicará la NIC 36 para determinar si un activo subyacente sujeto a un arrendamiento operativo ha sufrido deterioro de valor y contabilizará cualquier pérdida por deterioro de valor identificada.
- 86 El arrendador, que sea a la vez fabricante o distribuidor de los bienes arrendados, no reconocerá ningún resultado por la venta cuando celebre un contrato de arrendamiento operativo, puesto que la operación no es equivalente a una venta.

Modificaciones del arrendamiento

- 87 Un arrendador contabilizará una modificación en un arrendamiento operativo como un nuevo arrendamiento desde la fecha de vigencia de la modificación, considerando los pagos por arrendamiento anticipados o acumulados (devengados) relacionados con el arrendamiento original como parte de los pagos del nuevo arrendamiento.

Presentación

- 88 Un arrendador presentará los activos subyacentes sujetos a arrendamientos operativos en su estado de situación financiera de acuerdo con la naturaleza de los activos subyacentes.

Información a revelar

- 89 El objetivo de la información a revelar para los arrendatarios es revelar información en las notas que, junto con la información proporcionada en el estado de situación financiera, estado del resultado del periodo y estado de flujos de efectivo, dé una base a los usuarios de los estados financieros para evaluar el efecto que tienen los arrendamientos sobre la situación financiera, rendimiento financiero y flujos de efectivo del arrendatario. Los párrafos 90 a 97 especifican los requerimientos sobre cómo cumplir este objetivo.
- 90 Un arrendador revelará los siguientes importes para el periodo sobre que se informa:
- (a) Para arrendamientos financieros:
 - (i) resultados de las ventas;
 - (ii) ingresos financieros sobre la inversión neta en el arrendamiento; y
 - (iii) el ingreso relativo a pagos por arrendamiento variables no incluidos en la medición de la inversión neta en el arrendamiento.
 - (b) Para arrendamientos operativos, el ingreso del arrendamiento, revelando por separado el ingreso relacionado con pagos por arrendamiento variables que no dependen de un índice o una tasa.
- 91 Un arrendador proporcionará la información a revelar especificada en el párrafo 90 en formato de tabla, a menos que sea más apropiado otro formato.
- 92 Un arrendador revelará información cuantitativa y cualitativa adicional sobre sus actividades de arrendamiento, necesaria para cumplir el objetivo de información a revelar del párrafo 89. Esta información adicional incluye, pero no se limita a, información que ayude a los usuarios de los estados financieros a evaluar:
- (a) la naturaleza de las actividades por arrendamientos del arrendador; y
 - (b) la forma en que el arrendador gestiona el riesgo asociado con cualquier derecho que conserve sobre los activos subyacentes. En concreto, un arrendador revelará su estrategia de gestión de riesgos para los derechos que conserve sobre los activos subyacentes, incluyendo cualquier medio por el cual reduce ese riesgo. Estos medios pueden incluir, por ejemplo, acuerdos de recompra, garantías de valor residual, o pagos por arrendamiento variables a usar al superar límites especificados.

Arrendamientos financieros

- 93 Un arrendador proporcionará una explicación cuantitativa y cualitativa de los cambios significativos en el importe en libros de la inversión neta en los arrendamientos financieros.

- 94 Un arrendador revelará un análisis de vencimientos de los pagos por arrendamiento por cobrar, mostrando los pagos por arrendamiento sin descontar a recibir anualmente durante un mínimo de cada uno de los cinco primeros años y un total de los importes para los años restantes. Un arrendador conciliará los pagos por arrendamiento no descontados con la inversión neta en el arrendamiento. La conciliación identificará el ingreso financiero no acumulado (o no devengado) relacionado con los pagos por arrendamiento por recibir y cualquier valor residual no garantizado descontado.

Arrendamientos operativos

- 95 Para partidas de propiedades, planta y equipo sujetas a un arrendamiento operativo, un arrendador aplicará los requerimientos de información a revelar de la NIC 16. Al aplicar los requerimientos de información a revelar de la NIC 16, un arrendador desagregará cada clase de propiedades, planta y equipo en activos sujetos a arrendamientos operativos y activos no sujetos a arrendamientos operativos. Por consiguiente, un arrendador proporcionará la información a revelar requerida por la NIC 16 para activos sujetos a un arrendamiento operativo (por clase de activo subyacente) de forma separada de los activos mantenidos y usados por el arrendador de los que es éste propietario.
- 96 Un arrendador aplicará los requerimientos de información a revelar de las NIC 36, NIC 38, NIC 40 y NIC 41 para activos sujetos a arrendamientos operativos.
- 97 Un arrendador revelará un análisis de vencimientos de los pagos por arrendamiento, mostrando los pagos por arrendamiento sin descontar a recibir anualmente durante un mínimo de cada uno de los cinco primeros años y un total de los importes para los años restantes.

Transacciones de venta con arrendamiento posterior

- 98 Si una entidad (el arrendatario-vendedor) transfiere un activo a otra entidad (el arrendador-comprador) y la primera toma en arrendamiento ese activo de la segunda, el arrendatario-vendedor y el arrendador-comprador contabilizarán el contrato de transferencia y el arrendamiento aplicando los párrafos 99 a 103.

Evaluación de si la transferencia del activo es una venta

- 99 Una entidad aplicará los requerimientos para la determinación de cuándo se satisface una obligación de desempeño según la NIIF 15 para establecer si la transferencia de un activo se contabiliza como una venta de ese activo.

La transferencia del activo es una venta

- 100 Si la transferencia de un activo por el arrendatario-vendedor satisface los requerimientos de la NIIF 15 para ser contabilizada como una venta del activo:

NIIF 16

- (a) El arrendatario-vendedor medirá el activo por derecho de uso que surge de la venta con arrendamiento posterior en la proporción del importe en libros anterior del activo que se relaciona con los derechos de uso conservados por el arrendatario-vendedor. Por consiguiente, el arrendatario-vendedor reconocerá solo el importe de cualquier ganancia o pérdida relacionada con los derechos transferidos al arrendador-comprador.
 - (b) El arrendador-comprador contabilizará la compra del activo aplicando las Normas que correspondan, y el arrendamiento aplicando los requerimientos de contabilización del arrendador de esta Norma.
- 101 Si el valor razonable de la contraprestación por la venta de un activo no iguala el valor razonable del activo, o si los pagos por el arrendamiento no son a tasas de mercado, una entidad hará los ajustes siguientes para medir los recursos procedentes de la venta a valor razonable:
- (a) cualesquiera términos por debajo del mercado se contabilizarán como un anticipo de pagos por arrendamiento; y
 - (b) cualesquiera términos por encima del mercado se contabilizarán como financiación adicional proporcionada por el arrendador-comprador al arrendatario-vendedor.
- 102 La entidad medirá cualquier ajuste potencial requerido por el párrafo 101 sobre la base del más fácilmente determinable, entre los siguientes:
- (a) la diferencia entre el valor razonable de la contraprestación por la venta y el valor razonable del activo; y
 - (b) la diferencia entre el valor presente de los pagos contractuales por el arrendamiento y el valor presente de los pagos por el arrendamiento a tasas de mercado.

La transferencia del activo no es una venta

- 103 Si la transferencia de un activo por el arrendatario-vendedor no satisface los requerimientos de la NIIF 15 para ser contabilizada como una venta del activo:
- (a) el arrendatario-vendedor continuará reconociendo el activo transferido y reconocerá un pasivo financiero igual a los recursos de la transferencia. El pasivo financiero se contabilizará aplicando la NIIF 9.
 - (b) El arrendador-comprador no reconocerá el activo transferido y reconocerá un activo financiero igual a los recursos de la transferencia. El activo financiero se contabilizará aplicando la NIIF 9.

Apéndice A

Definiciones de términos

Este Apéndice es parte integrante de la Norma.

fecha de comienzo del arrendamiento (fecha de comienzo)	La fecha en la que un arrendador pone un activo subyacente a disposición de un arrendatario .
vida económica	El periodo a lo largo del cual se espera que un activo se use económicamente por uno o más usuarios o la cantidad de producción o unidades similares que se espera obtener de un activo por uno o más usuarios.
fecha de vigencia de la modificación	La fecha en la que las partes acuerdan una modificación del arrendamiento .
valor razonable	A efectos de que la aplicación por parte del arrendador de los requerimientos de contabilización de esta Norma, el importe por el cual puede ser intercambiado un activo o cancelado un pasivo, entre un comprador y un vendedor interesados y debidamente informados, en condiciones de independencia mutua.
arrendamiento financiero (finance lease)	Un arrendamiento que transfiere sustancialmente todos los riesgos y ventajas inherentes a la propiedad del activo subyacente .
pagos fijos	Los pagos realizados por un arrendatario a un arrendador por el derecho a usar un activo subyacente a lo largo del plazo del arrendamiento , excluyendo los pagos por arrendamiento variables .
inversión bruta en el arrendamiento (gross investment in the lease)	La suma de: <ul style="list-style-type: none"> (a) los pagos por arrendamiento a recibir por el arrendador por el arrendamiento financiero; (b) cualquier valor residual no garantizado que corresponda al arrendador.
fecha de inicio del acuerdo de arrendamiento (fecha de inicio del acuerdo)	La fecha más temprana entre la del acuerdo de un arrendamiento y la del compromiso de ejecutar, por las partes, los principales términos y condiciones del acuerdo.
costos directos iniciales (initial direct costs)	Los costos incrementales de obtener un arrendamiento en los que no se habría incurrido si el arrendamiento no se hubiera obtenido, excepto los costos incurridos por un arrendador , que es a la vez fabricante o distribuidor de los bienes arrendados, en relación con un arrendamiento financiero .
tasa de interés implícita en el arrendamiento	Tasa de interés que iguala el valor presente de (a) los pagos por el arrendamiento y (b) el valor residual no garantizado , con la suma de (i) el valor razonable del activo subyacente y (ii) cualquier costo directo inicial del arrendador.

(interest rate implicit in the lease)

arrendamiento (lease)

Un contrato, o parte de un contrato, que transmite el derecho a usar un activo (el **activo subyacente**) por un periodo de tiempo a cambio de una contraprestación.

incentivos del arrendamiento

Pagos realizados por un **arrendador** al **arrendatario** asociados con un **arrendamiento**, o el reembolso o la asunción por un arrendador de los costos de un arrendatario.

modificación del arrendamiento

Un cambio en el alcance de un **arrendamiento**, o la contraprestación de un arrendamiento, que no fue parte de los términos y condiciones originales (por ejemplo, añadir o terminar el derecho a usar uno o más **activos subyacentes**, o ampliar o acortar la **duración contractual del arrendamiento**).

pagos por arrendamiento

Los pagos realizados por un **arrendatario** a un **arrendador** relacionados con el derecho a usar un **activo subyacente** a lo largo del **plazo del arrendamiento**, que comprenden lo siguiente:

- (a) **pagos fijos** (incluyendo los pagos fijos en esencia), menos los **incentivos del arrendamiento** por pagar;
- (b) **pagos por arrendamiento variables** que dependen de un índice o una tasa;
- (c) el precio de ejercicio de una opción de compra si el arrendatario está razonablemente seguro de ejercer esa opción; y
- (d) pagos por penalizaciones derivadas de la terminación del **arrendamiento**, si el plazo del arrendamiento refleja que el arrendatario ejercerá una opción para terminar el arrendamiento.

Para el arrendatario, los pagos por arrendamiento también incluyen los importes a pagar por el arrendatario según las **garantías de valor residual**. Los pagos por arrendamiento no incluyen pagos asignados a los componentes de un contrato que no son arrendamientos, a menos que el arrendatario elija combinar componentes que no son arrendamientos con un componente de arrendamiento y contabilizarlos como un componente de arrendamiento único.

Para el arrendador, los pagos por arrendamiento también incluyen cualquier garantía de valor residual proporcionada al arrendador por el arrendatario, una parte relacionada con el arrendatario o un tercero no relacionado con el arrendador que es financieramente capaz de satisfacer las obligaciones bajo garantía. Los pagos por arrendamiento no incluyen los pagos asignados a componentes que no son arrendamientos.

plazo del arrendamiento (lease term)	El periodo no cancelable por el cual un arrendatario tiene un derecho a usar un activo subyacente , junto con: <ul style="list-style-type: none"> (a) los periodos cubiertos por una opción de ampliar el arrendamiento si el arrendatario va a ejercer con razonable certeza esa opción; y (b) los periodos cubiertos por una opción para terminar el arrendamiento si el arrendatario no va a ejercer con razonable certeza esa opción;
arrendatario	Una entidad que obtiene el derecho a usar un activo subyacente por un periodo de tiempo a cambio de una contraprestación.
tasa incremental de los préstamos del arrendatario	La tasa de interés que un arrendatario tendría que pagar por pedir prestado por un plazo similar, y con una seguridad semejante, los fondos necesarios para obtener un activo de valor similar al activo por derecho de uso en un entorno económico parecido.
arrendador	Una entidad que proporciona el derecho a usar un activo subyacente por un periodo de tiempo a cambio de una contraprestación.
inversión neta en el arrendamiento (net investment in a lease)	La inversión bruta en el arrendamiento descontada a la tasa de interés implícita en éste .
arrendamiento operativo (operating lease)	Un arrendamiento que no transfiere sustancialmente todos los riesgos y ventajas inherentes a la propiedad del activo subyacente .
pagos opcionales del arrendamiento	Pagos a realizar por un arrendatario a un arrendador por el derecho a usar un activo subyacente durante los periodos cubiertos por una opción de ampliar o terminar un arrendamiento que están incluidos en el plazo del arrendamiento .
periodo de uso	El periodo total de tiempo que se usa un activo para cumplir un contrato con un cliente (incluyendo los periodos de tiempo no consecutivos).
garantía de valor residual	Una garantía realizada a un arrendador por una parte no relacionada con éste de que el valor (o una parte del valor) de un activo subyacente al final periodo de un arrendamiento será, al menos, de un importe especificado.
activo por derecho de uso	Un activo que representa un derecho a que un arrendatario use un activo subyacente durante el plazo del arrendamiento .
arrendamiento a corto plazo	Un arrendamiento que, en la fecha de comienzo , tiene un plazo de arrendamiento de 12 meses o menos. Un arrendamiento que contiene una opción de compra no es un arrendamiento a corto plazo.

subarrendamiento	Una transacción por la cual un activo subyacente es arrendado nuevamente por un arrendatario (“arrendador intermedio”) a un tercero, y el arrendamiento (“arrendamiento principal”) entre el arrendador que es el propietario y el arrendatario permanece vigente.
activo subyacente	Un activo que es el sujeto de un arrendamiento , por el cual el derecho a usar ese activo ha sido proporcionado por un arrendador a un arrendatario .
ingresos financieros no acumulados (no devengados) (unearned finance income)	La diferencia entre: (a) la inversión bruta en el arrendamiento , y (b) la inversión neta en el arrendamiento .
valor residual no garantizado (unguaranteed residual value)	Parte del valor residual del activo subyacente , cuya realización por parte del arrendador no está asegurada o que solo está garantizada por un tercero relacionado con el arrendador.
pagos variables del arrendamiento	La parte de los pagos realizados por un arrendatario a un arrendador , por el derecho a usar un activo subyacente durante el plazo del arrendamiento , que varía debido a cambios en hechos y circunstancias ocurridos después de la fecha de comienzo , y son distintos del paso del tiempo.

Términos definidos en otras Normas y usados en ésta con el mismo significado

contrato	Un contrato es un acuerdo entre dos o más partes que crea derechos y obligaciones exigibles.
vida útil	El periodo durante el cual se espera utilizar el activo por parte de la entidad; el número de unidades de producción o similares que se espera obtener del activo por parte de una entidad.

Apéndice B

Guía de aplicación

Este apéndice forma parte integrante de la Norma. Describe la aplicación de los párrafos 1 a 103 y tiene el mismo valor normativo que las otras partes de la Norma.

Aplicación de la cartera

- B1 Esta Norma especifica la contabilización de un arrendamiento individual. Sin embargo, como una solución práctica, una entidad puede aplicar esta Norma a una cartera de arrendamientos con características similares, si espera de forma razonable que los efectos sobre los estados financieros de aplicar esta Norma a la cartera no diferirían de forma significativa de su aplicación a los arrendamientos individuales de la cartera. Al contabilizar una cartera, una entidad utilizará estimaciones y suposiciones que reflejen el tamaño y composición de la cartera.

Combinación de contratos

- B2 Al aplicar esta Norma, una entidad combinará dos o más contratos realizados al mismo tiempo, o próximos entre sí, con la misma contraparte (o con partes relacionadas con esa contraparte) y contabilizará los contratos como uno único, si se cumplen uno o más de los siguientes criterios:
- (a) los contratos se negocian como un paquete con un objetivo comercial global que no puede comprenderse sin considerar los contratos conjuntamente;
 - (b) el importe de la contraprestación a pagar en un contrato depende del precio o desempeño del otro contrato; o
 - (c) los derechos a usar los activos subyacentes transmitidos en los contratos (o algunos derechos a usar los activos subyacentes transmitidos en cada uno de los contratos) forman un componente del arrendamiento único como se describe en el párrafo B32.

Exención de reconocimiento: arrendamientos para los que el activo subyacente es de bajo valor (párrafos 5 a 8)

- B3 Excepto por lo que se especifica en el párrafo B7, esta Norma permite que un arrendatario aplique el párrafo 6 para contabilizar arrendamientos en los que el activo subyacente es de bajo valor.
- B4 La evaluación de si un activo subyacente es de bajo valor se realiza en términos absolutos. Los arrendamientos de activos de bajo valor cumplen los requisitos del tratamiento contable del párrafo 6 independientemente de si esos arrendamientos son significativos para el arrendatario. La evaluación no se ve afectada por el tamaño, naturaleza o circunstancias del arrendatario. Por consiguiente, se espera que los diferentes arrendatarios alcancen las mismas conclusiones sobre si un activo subyacente concreto es de bajo valor.

NIF 16

- B5 Un activo subyacente puede ser de bajo valor solo si:
- (a) el arrendatario puede beneficiarse del uso del activo subyacente en sí mismo o junto con otros recursos que están fácilmente disponibles para el arrendatario;
 - (b) el activo subyacente no es altamente dependiente o está altamente interrelacionado con otros activos.
- B6 Un arrendamiento de un activo subyacente no cumple los requisitos de un arrendamiento de un activo de bajo valor si la naturaleza del activo es tal que, cuando es nuevo, el activo no es habitualmente de bajo valor. Por ejemplo, los arrendamientos de vehículos no cumplirían los requisitos de activos de bajo valor porque un vehículo nuevo no sería habitualmente de bajo valor.
- B7 Si un arrendatario subarrienda un activo, o espera subarrendar un activo, el arrendamiento principal no cumple los requisitos de un arrendamiento de un activo de bajo valor.
- B8 Algunos ejemplos, de activos subyacentes de bajo valor pueden ser las tabletas y computadoras personales, así como los elementos pequeños de mobiliario de oficina y teléfonos.

Identificación de un arrendamiento (párrafos 9 a 11)

- B9 Para evaluar si un contrato transmite el derecho de controlar el uso de un activo identificado (véanse los párrafos B13 a B20) por un periodo de tiempo, una entidad evaluará si, a lo largo de todo el *periodo de uso*, el cliente tiene:
- (a) el derecho a obtener sustancialmente todos los beneficios económicos del uso del activo identificado (como se describe en los párrafos B21 a B23); y
 - (b) el derecho a decidir el uso del activo identificado (como se describe en los párrafos B24 a B30).
- B10 Si el cliente tiene el derecho de controlar el uso de un activo identificado durante solo una parte del plazo del contrato, dicho contrato contiene un arrendamiento por esa parte del plazo.
- B11 Un contrato para recibir bienes o servicios puede realizarse mediante un acuerdo conjunto, o en nombre de un acuerdo conjunto, como se define en la NIF 11 *Acuerdos Conjuntos*. En este caso, el acuerdo conjunto se considera que es el cliente en el contrato. Por consiguiente, al evaluar si un contrato contiene un arrendamiento, una entidad evaluará si el acuerdo conjunto tiene el derecho de controlar el uso de un activo identificado a lo largo de todo el periodo de uso.
- B12 Una entidad evaluará si un contrato contiene un arrendamiento para cada componente potencial del arrendamiento separado. Dirigirse al párrafo B32 para guías sobre los componentes separados del arrendamiento.

Activos identificados

B13 Un activo se identifica habitualmente por estar explícitamente especificado en un contrato. Sin embargo, un activo puede también identificarse por estar implícitamente especificado en el momento en que el activo está disponible para su uso por el cliente.

Derechos sustantivos de sustitución

B14 Incluso si se especifica un activo, un cliente no tiene el derecho a usar un activo identificado si el proveedor tiene el derecho sustantivo de sustituir el activo a lo largo de todo el periodo de uso. El derecho de un proveedor de sustituir un activo es sustantivo solo si existen las siguientes condiciones:

- (a) el proveedor tiene la capacidad práctica de sustituir activos alternativos a lo largo de todo el periodo de uso (por ejemplo, el cliente no puede impedir que el proveedor sustituya el activo y hay activos alternativos fácilmente disponibles para el proveedor o podrían encontrarse por el proveedor dentro de un periodo de tiempo razonable); y
- (b) el proveedor se beneficiaría económicamente del ejercicio de su derecho a sustituir el activo (es decir, se espera que los beneficios económicos asociados con la sustitución superen los costos asociados con la sustitución del activo).

B15 Si el proveedor tiene un derecho o una obligación de sustituir el activo solo a partir de una fecha concreta o de que ocurra un suceso especificado, el derecho de sustitución del proveedor no es sustantivo porque el proveedor no tiene la capacidad práctica de sustituir activos alternativos a lo largo de todo el periodo de uso.

B16 La evaluación por una entidad de si el derecho de sustitución de un proveedor es sustantivo se basa en hechos y circunstancias al inicio del contrato y excluirá la consideración de sucesos futuros que, al inicio del contrato, no se considera probable que ocurran. Algunos ejemplos de sucesos futuros que, al inicio del contrato, no se consideraría probable que ocurran y, por ello, deben excluirse de la evaluación incluyen:

- (a) un acuerdo por un cliente futuro de pagar un precio por uso del activo superior al de mercado;
- (b) la introducción de nueva tecnología que no está sustancialmente desarrollada al inicio del contrato;
- (c) una diferencia sustancial entre el uso del activo por el cliente, o el rendimiento del activo, y el uso o rendimiento considerado probable al inicio del contrato; y
- (d) una diferencia sustancial entre el precio de mercado del activo durante el periodo de uso, y el precio de mercado considerado probable al inicio del contrato.

NIF 16

- B17 Si el activo se encuentra en los locales del cliente o en cualquier otro sitio, los costos asociados con la sustitución son generalmente mayores que cuando se encuentra en los locales del proveedor y, por ello, son más probables que superen los beneficios asociados con la sustitución del activo.
- B18 Los derechos u obligaciones del proveedor para sustituir el activo por reparaciones y mantenimiento, si el activo no está operando adecuadamente o si una actualización técnica pasa a estar disponible no impide al cliente tener el derecho a usar un activo identificado.
- B19 Si el cliente no puede determinar fácilmente si el proveedor tiene un derecho de sustitución sustantivo, el cliente supondrá que cualquier derecho de sustitución no es sustantivo.

Partes de los activos

- B20 Una parte de la capacidad de un activo es un activo identificable si es físicamente distinto (por ejemplo, un piso de un edificio). Una capacidad u otra parte de un activo que no es físicamente distinta (por ejemplo, una parte de la capacidad de un cable de fibra óptica) no es un activo identificable, a menos que represente sustancialmente toda la capacidad del activo y, de ese modo proporcione al cliente el derecho a obtener sustancialmente todos los beneficios económicos del uso del activo.

Derecho a obtener beneficios económicos del uso

- B21 Para controlar el uso de un activo identificable, se requiere que un cliente tenga el derecho a obtener sustancialmente todos los beneficios económicos del uso del activo a lo largo de todo el periodo de uso (por ejemplo, teniendo el uso exclusivo del activo a largo de todo ese periodo). Un cliente puede obtener los beneficios económicos del uso de un activo directamente o indirectamente de muchas formas, tales como usando, manteniendo o subarrendando el activo. Los beneficios económicos del uso de un activo incluyen sus productos principales y subproductos (incluyendo los flujos de efectivo potenciales procedentes de estos elementos), y otros beneficios económicos procedentes del uso del activo que podrían realizarse por una transacción comercial con un tercero.
- B22 Al evaluar el derecho a obtener sustancialmente todos los beneficios económicos del uso de un activo, una entidad considerará los beneficios económicos que proceden del uso del activo, dentro del alcance delimitado por el derecho de un cliente a usar el activo (véase el párrafo B30). Por ejemplo:
- (a) Si un contrato limita el uso de un vehículo a motor a solo un territorio concreto durante el periodo de uso, una entidad considerará solo los beneficios económicos del uso del vehículo de motor dentro del territorio, y no más fuera del mismo.
 - (b) Si un contrato especifica que un cliente puede conducir un vehículo a motor solo hasta un número concreto de kilómetros durante el periodo de uso, una entidad considerará solo los beneficios económicos del uso del vehículo de motor para el kilometraje permitido y no más allá.

B23 Si un contrato requiere que un cliente pague al proveedor o a un tercero una parte de los flujos de efectivo procedentes del uso de un activo como contraprestación, esos flujos de efectivo pagados como contraprestación se considerarán parte de los beneficios económicos que el cliente obtiene del uso del activo. Por ejemplo, si se requiere que el cliente pague al proveedor un porcentaje de las ventas por el uso de un espacio comercial como contraprestación por ese uso, ese requerimiento no impide que el cliente tenga el derecho a obtener sustancialmente todos los beneficios económicos del uso del espacio comercial. Esto es así porque los flujos de efectivo que surgen de esas ventas se consideran que son beneficios económicos que obtiene el cliente del uso del espacio comercial, una parte de la cual paga al proveedor como contraprestación por el derecho a usar ese espacio.

Derecho a decidir el uso

B24 Un cliente tiene el derecho a decidir sobre el uso de un activo identificado a lo largo de todo el periodo de uso solo si:

- (a) el cliente tiene el derecho a decidir cómo y para qué propósito se usa el activo a lo largo de todo el periodo de uso (como se describe en los párrafos B25 a B30); o
- (b) las decisiones relevantes sobre cómo y para qué propósito se usa están predeterminadas y:
 - (i) el cliente tiene el derecho a operar el activo (o dirigir a otros para operar el activo de la forma que determine) a lo largo de todo el periodo de uso, sin que el proveedor tenga el derecho a cambiar esas instrucciones operativas; o
 - (ii) el cliente diseñó el activo (o aspectos específicos del mismo) de forma que predetermina cómo y para qué propósito se usará el activo a lo largo de todo el periodo de uso.

Cómo y para qué propósito se usa el activo

B25 Un cliente tiene el derecho a decidir cómo y para qué propósito se usa el activo si, dentro del alcance de su derecho definido en el contrato, puede cambiar el cómo y para qué propósito se usa el activo a lo largo de todo el periodo de uso. Para hacer esta evaluación, una entidad considera los derechos a tomar decisiones que son más relevantes para cambiar el cómo y para qué propósito se usa el activo a lo largo de todo el periodo de uso. Los derechos de toma de decisiones son relevantes cuando afectan los beneficios económicos que proceden del uso. Es probable que los derechos de toma de decisiones que son más relevantes sean diferentes para distintos contratos, dependiendo de la naturaleza del activo y los términos y condiciones del contrato.

B26 Algunos ejemplos de derechos de toma de decisiones que, dependiendo de las circunstancias, conceden el derecho a cambiar el cómo y para qué propósito se usa el activo, dentro del alcance definido de los derechos de uso del cliente, incluyen:

- (a) derechos a cambiar el tipo de producto que se fabrica mediante el activo (por ejemplo, para decidir si usar un contenedor de transporte para trasladar bienes o para almacenar, o para decidir sobre el conjunto de productos vendidos desde el espacio comercial);
- (b) derechos a cambiar cuándo se fabrica el producto (por ejemplo, decidir cuándo se usará un elemento de maquinaria o una planta de electricidad);
- (c) derechos a cambiar donde tiene lugar la producción (por ejemplo, decidir sobre el destino de un camión o un barco, o decidir cuándo se usa un elemento de equipo); y
- (d) derechos a cambiar si se fabrica el producto, y la cantidad de ese producto (por ejemplo, decidir si producir energía desde la planta de electricidad y cuánta energía producir desde esa planta).

B27 Ejemplos de derechos de toma de decisiones que no conceden el derecho a cambiar cómo y para qué propósito se usa el activo incluyen derechos que se limitan a operar o mantener el activo. Estos derechos pueden corresponder al cliente o el proveedor. Aunque derechos tales como los de operar o mantener un activo son, a menudo, esenciales para el uso eficiente de un activo, no son derechos a dirigir cómo y para qué propósito se usa el activo y, a menudo, dependen de decisiones sobre cómo y para qué propósito se usa el activo. Sin embargo, los derechos a operar un activo pueden conceder al cliente el derecho a decidir el uso del activo si las decisiones relevantes sobre cómo y para qué propósito se usa el activo están predeterminados [véase el párrafo B24(b)(i)].

Decisiones determinadas antes y durante el periodo de uso

B28 Las decisiones relevantes sobre cómo y para qué propósito se usa el activo pueden predeterminarse de diversas formas. Por ejemplo, las decisiones relevantes pueden predeterminarse mediante el diseño del activo o mediante restricciones contractuales sobre el uso del activo.

B29 Al evaluar si un cliente tiene el derecho a decidir el uso de un activo, una entidad considerará solo los derechos a tomar decisiones sobre el uso del activo durante el periodo de uso, a menos que el cliente diseñe el activo (o aspectos específicos de éste) como se describe en el párrafo B24(b)(ii). Por consiguiente, a menos que se den las condiciones del párrafo B24(b)(ii), una entidad no considerará decisiones que estén predeterminadas antes del periodo de uso. Por ejemplo, si un cliente puede solo especificar la producción a obtener de un activo antes del periodo de uso, el cliente no tiene el derecho a decidir el uso de ese activo. La capacidad de especificar la producción en un contrato antes del periodo de uso, sin ningún otro derecho a tomar decisiones relacionadas con el uso del activo, otorga al cliente los mismos derechos que a cualquier cliente que compre bienes o servicios.

Derechos protectores

- B30 Un contrato puede incluir términos y condiciones diseñados para proteger el interés del proveedor en el activo u otros activos, para proteger su personal, o para asegurar el cumplimiento del proveedor de las leyes o regulaciones. Estos son ejemplos de derechos protectores. Por ejemplo, un contrato puede (i) especificar la cantidad máxima de uso de un activo o el límite de dónde y cuándo puede usar el cliente el activo, (ii) requerir que un cliente siga prácticas operativas concretas, o (iii) requerir que un cliente informe al proveedor de cambios relativos a cómo se usará un activo. Los derechos protectores habitualmente definen el alcance de los derechos de uso del cliente, pero no impiden al cliente, por sí solos, ejercer el derecho a decidir el uso de un activo.
- B31 El siguiente flujograma pueda ayudar a las entidades a hacer la evaluación de si un contrato es, o contiene, un arrendamiento.

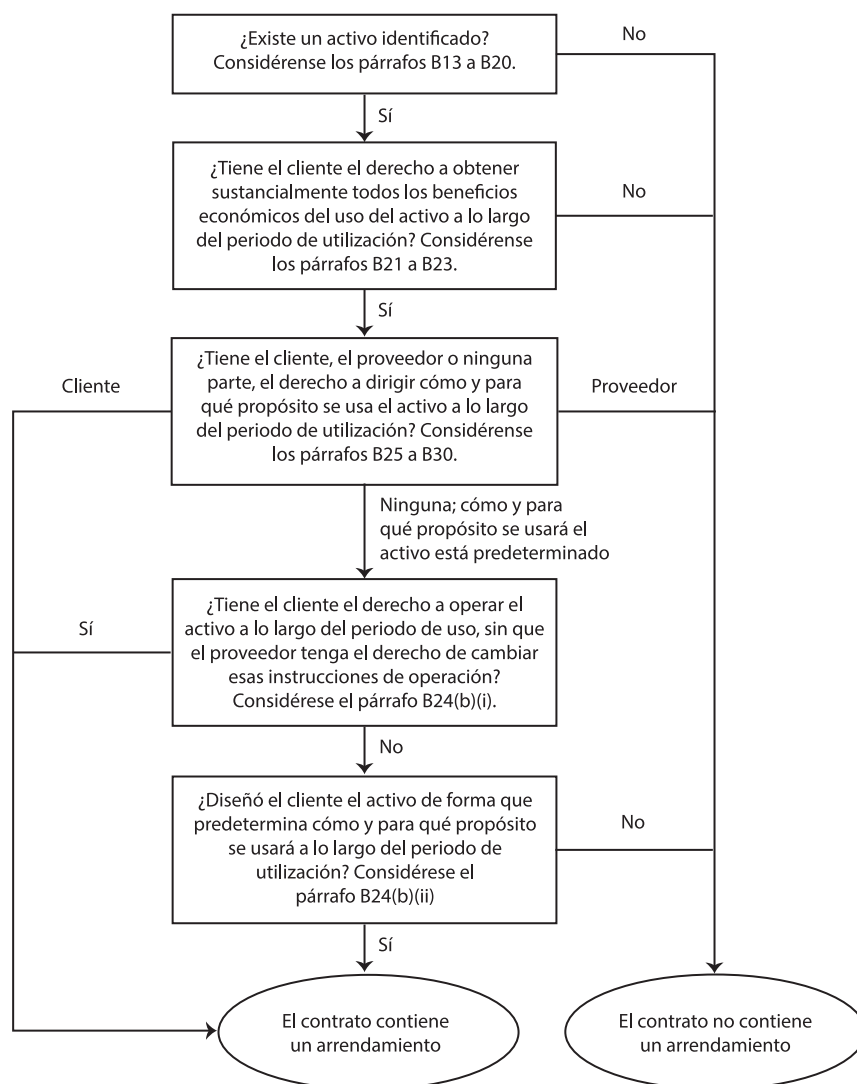

Componentes separados de un contrato (párrafos 12 a 17)

B32 El derecho a usar un activo subyacente es un componente del arrendamiento separado si:

- (a) el arrendatario puede beneficiarse del uso del activo subyacente por sí mismo o junto con otros recursos que están fácilmente disponibles para el arrendatario. Recursos fácilmente disponibles son bienes o servicios que se venden o arriendan por separado (por el arrendador u otros proveedores) o recursos que el arrendatario ya ha obtenido (del arrendador o de otras transacciones o sucesos); y

- (b) el activo subyacente no es altamente dependiente ni está altamente interrelacionado con otros activos subyacentes en el contrato. Por ejemplo, el hecho de que un arrendatario pueda decidir no arrendar el activo subyacente sin afectar significativamente sus derechos a usar otros activos subyacentes en el contrato, puede indicar que el activo subyacente no es altamente dependiente o no está altamente interrelacionado con los otros activos subyacentes.

B33 Un contrato puede incluir un importe por pagar por el arrendatario para actividades y costos que no transfieren un bien o servicio al arrendatario. Por ejemplo, un arrendador puede incluir en el importe total por pagar un cargo por tareas administrativas, u otros costos incurridos asociados con el arrendamiento, que no transfieren un bien o servicio al arrendatario. Estos importes por pagar no dan lugar a un componente separado del contrato, pero se consideran parte de la contraprestación total que se distribuye a los componentes identificados por separado del contrato.

Plazo del arrendamiento (párrafos 18 a 21)

B34 Para determinar el plazo del arrendamiento y evaluar la duración del periodo no cancelable de éste, una entidad aplicará la definición de un contrato y determinará el periodo por el que dicho contrato es exigible. Un arrendamiento deja de ser exigible cuando el arrendatario y el arrendador tienen, cada uno por separado, el derecho de terminar el arrendamiento sin permiso de la otra parte con una penalización insignificante.

B35 Si solo el arrendatario tiene el derecho a terminar un arrendamiento, ese derecho se considera que es una opción a terminar el arrendamiento disponible para el arrendatario, que una entidad ha de considerar al determinar el plazo del arrendamiento. Si solo el arrendador tiene el derecho a terminar un arrendamiento, el periodo no cancelable del arrendamiento incluye el periodo cubierto por la opción de terminar el arrendamiento.

B36 El plazo del arrendamiento empieza en la fecha de comienzo e incluye los periodos libres de renta proporcionados al arrendatario por el arrendador.

B37 En la fecha de comienzo, una entidad evalúa si es razonablemente cierto que el arrendatario ejerza una opción para ampliar el arrendamiento o comprar el activo subyacente, o no ejerza una opción de terminar el arrendamiento. La entidad considera todos los hechos y circunstancias relevantes que crean un incentivo económico para que los arrendatarios ejerzan, o no, la opción, incluyendo los cambios esperados en hechos y circunstancias desde la fecha de comienzo hasta la fecha de ejercicio de la opción. Ejemplos de factores a considerar incluyen, pero no se limitan a:

- (a) los términos y condiciones contractuales para los periodos opcionales comparados con las tasas de mercado, tales como:
 - (i) el importe de pagos por el arrendamiento en cualquier periodo opcional;

- (ii) el importe de cualquier pago variable por el arrendamiento u otros pagos contingentes, tales como pagos que procedan de penalizaciones por terminación y garantías de valor residual; y
 - (iii) los términos y condiciones de las opciones que son ejercitables después de los periodos opcionales iniciales (por ejemplo, una opción de compra que es ejercitable al final de un periodo de ampliación a una tasa que está actualmente por debajo de las tasas de mercado).
- (b) mejoras del arrendamiento significativas llevadas a cabo (o que se espera llevar a cabo) a lo largo del plazo del contrato, que se espera que tengan un beneficio económico significativo para el arrendatario cuando la opción de ampliar o terminar el arrendamiento, o comprar el activo subyacente, pase a ser ejercitable;
 - (c) costos relacionados con la terminación del arrendamiento, tal como los costos de negociación, costos de reubicación, costos de identificar otro activo subyacente adecuado para las necesidades del arrendatario, costos de integrar un nuevo activo en las operaciones del arrendatario, o penalizaciones de terminación y costos similares, incluyendo los costos asociados con la devolución del activo subyacente en una condición especificada contractualmente o a una ubicación especificada contractualmente;
 - (d) la importancia de ese activo subyacente para las operaciones del arrendatario, considerando, por ejemplo, si el activo subyacente es un activo especializado, la ubicación del activo subyacente y la disponibilidad de alternativas adecuadas; y
 - (e) condicionalmente asociado con el ejercicio de la opción (es decir, cuando la opción puede ejercerse solo si se cumplen una o más condiciones), y la probabilidad de que existirán esas condiciones.
- B38 Una opción de ampliar o terminar un arrendamiento puede combinarse con una o más características contractuales (por ejemplo, una garantía de valor residual), tales que el arrendatario garantice al arrendador una rentabilidad mínima o cobros fijos que son sustancialmente los mismos independientemente de si ejerce o no la opción. En estos casos, y a pesar de las guías sobre pagos fijos en esencia del párrafo B42, una entidad supondrá que el arrendatario tiene una razonable certeza de que ejercerá la opción de ampliar el arrendamiento, o no ejercerá la opción de terminar con él.
- B39 Cuánto más corto sea el periodo no cancelable de un arrendamiento, mayor será la probabilidad de que un arrendatario ejerza una opción de ampliar el arrendamiento o no ejercer una opción de terminar el arrendamiento. Esto es así porque los costos asociados con la obtención un activo de sustitución es probable que sean proporcionalmente más altos cuánto más corto sea el periodo no cancelable.

- B40 La práctica pasada de un arrendatario con respecto al periodo sobre el que ha usado habitualmente tipos concretos de activos (si arrendados o comprados), junto con sus razones económicas para hacerlo así, pueden proporcionar información que sea útil para evaluar si el arrendatario tiene certeza razonable de ejercer o no, una opción. Por ejemplo, si un arrendatario ha usado habitualmente tipos concretos de activos por un determinado periodo de tiempo o si el arrendatario tiene la práctica de ejercer frecuentemente las opciones sobre los arrendamientos de tipos concretos de activos subyacentes, el arrendatario considerará las razones económicas de esa práctica pasada al evaluar si hay certeza razonable de ejercer una opción sobre arrendamientos de esos activos.
- B41 El párrafo 20 especifica que, después de la fecha de comienzo, un arrendatario evaluará nuevamente el plazo del arrendamiento en el momento en que ocurra un suceso o cambio significativo en las circunstancias que están bajo el control del arrendatario y afectan a la certeza razonable que posee de ejercer una opción no incluida previamente en su determinación del plazo del arrendamiento, o bien de no ejercer una opción anteriormente incluida en su determinación del plazo del arrendamiento. Algunos ejemplos de sucesos o cambios significativos en circunstancias incluyen:
- (a) mejoras del arrendamiento significativas no anticipadas en la fecha de comienzo que se espera que tengan un beneficio económico significativo para el arrendatario cuando la opción de ampliar o terminar el arrendamiento, o comprar el activo subyacente, pasa a ser ejercitable;
 - (b) una modificación significativa, o bien la personalización del activo subyacente, que no se hubiera podido anticipar en la fecha de comienzo;
 - (c) el inicio de un subarrendamiento del activo subyacente para un periodo superior al final de plazo de arrendamiento determinado con anterioridad;
 - (d) una decisión de negocio del arrendatario que es directamente relevante para ejercer, o no, una opción (por ejemplo, una decisión de ampliar el arrendamiento de un activo complementario, disponer de un activo alternativo o disponer de una unidad de negocio en la que se emplea el activo por derecho de uso).

Pagos por arrendamiento que son fijos en esencia [párrafos 27(a), 36(c) y 70(a)]

- B42 Los pagos por arrendamiento incluyen cualquier pago fijo por arrendamiento en esencia. Los pagos fijos por arrendamiento, en esencia, son pagos que pueden, formalmente, contener variabilidad pero son, en esencia, inevitables. Los pagos fijos en esencia por arrendamiento se dan, por ejemplo, cuando:
- (a) los pagos se estructuran como pagos por arrendamiento variables, pero no existe una variabilidad real en ellos. Esos pagos contienen cláusulas variables que no tienen esencia económica real.

- (i) pagos que deben hacerse solo si se prueba que un activo solo puede operar durante el arrendamiento, o solo si ocurre un suceso que no tiene posibilidad auténtica de no ocurrir; o
 - (ii) pagos que están estructurados inicialmente como pagos por arrendamiento variables vinculados al uso del activo subyacente, pero para los que la variabilidad se resolverá en algún momento después de la fecha de comienzo, de forma que los pagos pasen a ser fijos para el resto del plazo del arrendamiento. Dichos pagos pasan a ser pagos fijos en esencia cuando se resuelve la variabilidad.
- (b) existe más de un conjunto de pagos que un arrendatario podría realizar, pero solo uno de esos conjuntos de pagos es realista. En este caso, una entidad considerará al conjunto realista de pagos como pagos por arrendamiento.
- (c) existe más de un conjunto realista de pagos que podría hacer un arrendatario, pero debe realizar al menos uno de esos conjuntos de pagos. En este caso, una entidad considerará que los pagos por arrendamiento son el conjunto de pagos que suma el menor importe (sobre una base descontada).

Implicación del arrendatario con el activo subyacente antes de la fecha de comienzo

Los costos del arrendamiento relacionados con la construcción o diseño del activo subyacente

- B43 Una entidad puede negociar un arrendamiento antes de que esté disponible el activo subyacente para su uso por el arrendatario. Para algunos arrendamientos, el activo subyacente puede tener necesidad ser construido o rediseñado para su uso por el arrendatario. Dependiendo de los términos y condiciones del contrato, puede requerirse a un arrendatario para que realice pagos relacionados con la construcción o diseño del activo.
- B44 Si un arrendatario incurre en costos relacionados con la construcción o diseño de un activo subyacente, contabilizará esos costos utilizando otras Normas aplicables, tal como la NIC 16. Los costos relacionados con la construcción o diseño de un activo subyacente no incluyen los pagos realizados por el arrendatario por el derecho a usar el activo subyacente. Los pagos por el derecho a usar un activo subyacente son pagos por un arrendamiento, independientemente del calendario de esos pagos.

Derecho legal al activo subyacente

- B45 Un arrendatario puede obtener el derecho legal a un activo subyacente antes de que se transfiera el derecho legal al arrendador y el activo se arriende al arrendatario. La obtención del derecho legal no determina por sí mismo cómo contabilizar la transacción.

- B46 Si el arrendatario controla (u obtiene el control) del activo subyacente antes de que se transfiera al arrendador, la transacción es una venta con arrendamiento posterior que se contabiliza aplicando los párrafos 98 a 103.
- B47 Sin embargo, si el arrendatario no obtiene el control del activo subyacente antes de que se transfiera al arrendador, la transacción no es una venta con arrendamiento posterior. Por ejemplo, este podría ser el caso si un fabricante, un arrendador y un arrendatario negocian una transacción de compra de un activo al fabricante por el arrendador que a su vez arrienda al arrendatario. En este caso, si el arrendatario obtiene el derecho legal al activo subyacente pero no obtiene el control del activo antes de que se transfiera al arrendador, la transacción no se contabiliza como una venta con arrendamiento posterior, sino como un arrendamiento.

Información a revelar por el arrendatario (párrafo 59)

- B48 Para determinar si es necesaria información adicional sobre las actividades de arrendamiento para cumplir el objetivo de información a revelar del párrafo 51, un arrendatario considerará:
- (a) si esa información es relevante para los usuarios de los estados financieros. Un arrendatario proporcionará la información adicional especificada en el párrafo 59 solo si se espera que sea relevante para los usuarios de los estados financieros. En este contexto, es probable que éste sea el caso si ayuda a los usuarios a comprender:
 - (i) la flexibilidad proporcionada por los arrendamientos. Los arrendamientos pueden proporcionar flexibilidad si, por ejemplo, un arrendatario puede reducir su exposición ejerciendo las opciones de terminación o renovación de dichos arrendamientos en términos y condiciones favorables.
 - (ii) restricciones impuestas por los arrendamientos. Los arrendamientos pueden imponer restricciones, por ejemplo, requiriendo que los arrendatarios mantengan ratios financieros concretos.
 - (iii) sensibilidad de la información presentada a variables clave. La información presentada puede ser sensible a, por ejemplo, los pagos variables futuros por arrendamiento.
 - (iv) exposición a otros riesgos que surgen de los arrendamientos.
 - (v) desviaciones de la práctica del sector industrial. Estas desviaciones pueden incluir, por ejemplo, términos y condiciones de arrendamiento inusuales o extraordinarias que afectan la cartera de arrendamientos de un arrendatario.
 - (b) Si esa información se desprende de información presentada en los estados financieros principales o revelada en las notas. Un arrendatario no necesita duplicar información que ya se presenta en cualquier otro sitio de los estados financieros.

NIIF 16

- B49 Información adicional relacionada con pagos por arrendamiento variables que, dependiendo de las circunstancias, podría ser necesaria para satisfacer el objetivo de información a revelar del párrafo 51, podría incluir información que ayude a los usuarios de los estados financieros a evaluar, por ejemplo:
- (a) las razones del arrendatario para usar pagos por arrendamiento variables y la preponderancia de esos pagos;
 - (b) la magnitud relativa de los pagos por arrendamiento variables con respecto a los pagos fijos;
 - (c) variables clave de las que dependen los pagos por arrendamiento variables, y cómo se espera que varíen dichos pagos en respuesta a cambios en dichas variables; y
 - (d) otros efectos financieros y operativos de los pagos por arrendamiento variables.
- B50 Entre la información adicional relacionada con las opciones de ampliación o terminación que, dependiendo de las circunstancias, podría ser necesaria para satisfacer el objetivo de información a revelar del párrafo 51, se incluiría información que ayude a los usuarios de los estados financieros a evaluar, por ejemplo:
- (a) las razones del arrendatario para usar las opciones de ampliación o terminación y la preponderancia de esos pagos;
 - (b) la magnitud relativa de los *pagos por arrendamiento opcionales* con respecto a los pagos por arrendamiento;
 - (c) la preponderancia del ejercicio de las opciones que no se incluyeron en la medición de los pasivos por arrendamiento; y
 - (d) otros efectos financieros y operativos de esas opciones.
- B51 Información adicional relacionada con las garantías de valor residual que, dependiendo de las circunstancias, podría ser necesaria para satisfacer el objetivo de información a revelar del párrafo 51, podría incluir información que ayude a los usuarios de los estados financieros a evaluar, por ejemplo:
- (a) las razones del arrendatario para proporcionar garantía de valor residual y la preponderancia de esas garantías;
 - (b) la magnitud de la exposición de un arrendatario al riesgo del valor residual;
 - (c) la naturaleza de los activos subyacentes para los que se proporcionan esas garantías; y
 - (d) otros efectos financieros y operativos de esas garantías.
- B52 Información adicional relacionada con las transacciones de venta con arrendamiento posterior que, dependiendo de las circunstancias, podría ser necesaria para satisfacer el objetivo de información a revelar del párrafo 51, podría incluir información que ayude a los usuarios de los estados financieros a evaluar, por ejemplo:

- (a) las razones del arrendatario para realizar transacciones de venta con arrendamiento posterior y la preponderancia de esas transacciones;
- (b) términos y condiciones clave de las ventas con arrendamiento posterior a nivel individual;
- (c) pagos no incluidos en la medición de los pasivos por arrendamiento; y
- (d) el efecto de los flujos de efectivo de las transacciones de venta con arrendamiento posterior en el periodo sobre el que se informa.

Clasificación del arrendamiento por el arrendador (párrafos 61 a 66)

- B53 La clasificación de los arrendamientos por el arrendador en esta Norma se basa en la medida en que el arrendamiento transfiere los riesgos y recompensas inherentes a la propiedad de un activo subyacente. Entre tales riesgos se incluyen la posibilidad de pérdidas por capacidad ociosa u obsolescencia tecnológica, así como las variaciones en el desempeño debidas a cambios en las condiciones económicas. Las ventajas pueden estar representadas por la expectativa de una operación rentable a lo largo de la vida económica del activo, así como por una ganancia por revalorización o por una realización del valor residual.
- B54 Un contrato de arrendamiento podría incluir términos y condiciones para ajustar los pagos por arrendamiento por cambios concretos que ocurran entre la fecha de inicio del acuerdo y la de comienzo (tal como un cambio en el costo del arrendador del activo subyacente o un cambio en el costo del arrendador de la financiación del arrendamiento). En ese caso, a efectos de clasificar el arrendamiento, el efecto de cualquier cambio se considerará que ha tenido lugar en la fecha de inicio del acuerdo.
- B55 Cuando un arrendamiento incluya componentes de terrenos y de edificios conjuntamente, la entidad evaluará la clasificación de cada componente por separado como un arrendamiento financiero u operativo, de acuerdo con los párrafos 62 a 66, B53 y B54. Al determinar si el componente de terreno es un arrendamiento financiero u operativo, una consideración importante es que los terrenos normalmente tienen una vida económica indefinida.
- B56 Cuando sea necesario para clasificar y contabilizar un arrendamiento de terrenos y edificios, un arrendador distribuirá los pagos por el arrendamiento (incluyendo todo pago por adelantado) entre los componentes de terrenos y edificios en proporción a los valores razonables relativos que representan los derechos de arrendamiento en los citados componentes de terrenos y edificios en la fecha de inicio del acuerdo. Si los pagos por el arrendamiento no pueden repartirse fiablemente entre estos dos componentes, todo el arrendamiento se clasificará como arrendamiento financiero, a menos que esté claro que ambos componentes son arrendamientos operativos, en cuyo caso todo el arrendamiento se clasificará como operativo.

NIF 16

B57 Para un arrendamiento de terreno y edificios en los que el importe del terreno no es significativo para el arrendamiento, un arrendador puede tratar el terreno y los edificios como una sola unidad a efectos de la clasificación del arrendamiento y clasificarlo como un arrendamiento financiero o un arrendamiento operativo aplicando los párrafos 62 a 66 y B53 y B54. En este caso, un arrendador considerará la vida económica de los edificios como la que corresponde al activo subyacente en su totalidad.

Clasificación de subarrendamientos

B58 Para clasificar un subarrendamiento, un arrendador intermedio clasificará el subarrendamiento como un arrendamiento financiero o un arrendamiento operativo de la forma siguiente:

- (a) Si el arrendamiento principal es un arrendamiento a corto plazo que la entidad, como arrendatario, ha contabilizado aplicando el párrafo 6, el subarrendamiento se clasificará como un arrendamiento operativo.
- (b) En otro caso, el subarrendamiento se clasificará por referencia al activo por derecho de uso que surge del arrendamiento principal, en lugar de por referencia al activo subyacente (por ejemplo, el elemento de propiedades, planta y equipo que es sujeto del arrendamiento).

Apéndice C

Fecha de vigencia y transición

Este apéndice forma parte integrante de la NIIF y tiene el mismo carácter normativo que las otras partes de la Norma.

Fecha de vigencia

- C1 Una entidad aplicará esta Norma para los periodos anuales que comiencen a partir del 1 de enero de 2019. Se permite su aplicación anticipada para entidades que utilicen la NIIF 15 *Ingresos de Actividades Ordinarias procedentes de Contratos con Clientes* antes de la fecha de aplicación inicial de esta Norma. Si una entidad aplica esta Norma en un periodo que comience con anterioridad, revelará ese hecho.

Transición

- C2 A efectos de los requerimientos de los párrafos C1 a C19, la fecha de aplicación inicial es el comienzo del periodo anual sobre el que se informa en que la entidad aplique esta Norma por primera vez.

Definición de un arrendamiento

- C3 Como una solución práctica, no se requiere que una entidad evalúe nuevamente si un contrato es, o contiene, un arrendamiento en la fecha de aplicación inicial. En su lugar, se permite que la entidad:
- (a) aplique esta Norma a contratos que estaban anteriormente identificados como arrendamientos aplicando la NIC 17 *Arrendamientos* y la CINIIF 4 *Determinación de si un Acuerdo contiene un Arrendamiento*. La entidad aplicará los requerimientos de transición de los párrafos C5 a C18 a esos arrendamientos.
 - (b) No aplicará esta Norma a contratos que no fueron anteriormente identificados como que contenían un arrendamiento aplicando las NIC 17 y CINIIF 4.
- C4 Si una entidad elige la solución práctica del párrafo C3, revelará ese hecho y aplicará la solución práctica a todos sus contratos. Como resultado, la entidad aplicará los requerimientos de los párrafos 9 a 11 solo a contratos realizados (o modificados) a partir de la fecha de aplicación inicial.

Arrendatarios

- C5 Un arrendatario aplicará esta Norma a sus arrendamientos:
- (a) de forma retroactiva a cada periodo sobre el que se informa anterior presentado, aplicando la NIC 8 *Políticas Contables, Cambios en las Estimaciones Contables y Errores*; o

(b) retroactivamente con el efecto acumulado de la aplicación inicial de la Norma reconocido en la fecha de aplicación inicial, de acuerdo con los párrafos C7 a C13.

C6 Un arrendatario aplicará la alternativa descrita en el párrafo C5 de forma congruente a todos los arrendamientos en los que sea arrendatario.

C7 Si un arrendatario opta por aplicar esta Norma de acuerdo con el párrafo C5(b), no reexpresará la información comparativa. En su lugar el arrendatario reconocerá el efecto acumulado de la aplicación inicial de esta Norma como un ajuste al saldo de apertura de las ganancias acumuladas (u otro componente de patrimonio según proceda) en la fecha de aplicación inicial.

Arrendamientos anteriormente clasificados como arrendamientos operativos

C8 Si un arrendatario opta por aplicar esta Norma de acuerdo con el párrafo C5(b):

(a) Reconocerá un pasivo por arrendamiento en la fecha de aplicación inicial para los arrendamientos anteriormente clasificados como un arrendamiento operativo utilizando la NIC 17. El arrendatario medirá ese pasivo por arrendamiento al valor presente de los pagos por arrendamiento restantes, descontados usando la tasa incremental por préstamos del arrendatario en la fecha de aplicación inicial.

(b) Reconocerá un activo por derecho de uso en la fecha de aplicación inicial para los arrendamientos anteriormente clasificados como un arrendamiento operativo utilizando la NIC 17. El arrendatario optará, arrendamiento por arrendamiento, por medir el activo por derecho de uso:

(i) su importe en libros como si la Norma se hubiera aplicado desde la fecha de comienzo, pero descontado usando la tasa incremental por préstamos del arrendatario en la fecha de aplicación inicial; o

(ii) un importe igual al pasivo por arrendamiento, ajustado por el importe de cualquier pago por arrendamientos anticipado o acumulado (devengado) relacionado con ese arrendamiento reconocido en el estado de situación financiera inmediatamente antes de la fecha de aplicación inicial.

(c) La aplicación de la NIC 36 *Deterioro de Valor de los Activos* a los activos por derecho de uso en la fecha de aplicación inicial, a menos que el arrendatario utilice la solución práctica del párrafo C10(b).

C9 A pesar de los requerimientos del párrafo C8, para arrendamientos anteriormente clasificados como arrendamientos operativos aplicando la NIC 17, un arrendatario:

- (a) No se requiere hacer ningún ajuste en la transición por arrendamientos para los que el activo subyacente es de bajo valor (como se describe en los párrafos B3 a B8) que se contabilizan según el párrafo 6. El arrendatario contabilizará esos arrendamientos aplicando esta Norma desde la fecha de aplicación inicial.
- (b) No se requiere hacer ningún ajuste en la transición a los arrendamientos anteriormente contabilizados como propiedades de inversión usando el modelo del valor razonable de la NIC 40 *Propiedades de Inversión*. El arrendatario contabilizará el activo por derecho de uso y el pasivo por arrendamiento que surgen de la aplicación de la NIC 40 y esta Norma desde la fecha de aplicación inicial.
- (c) Éste medirá el activo por derecho de uso al valor razonable en la fecha de aplicación inicial para arrendamientos anteriormente contabilizados como arrendamientos operativos aplicando la NIC 17 y que se contabilizarán como propiedades de inversión usando el modelo del valor razonable de la NIC 40 desde la fecha de aplicación inicial. El arrendatario contabilizará el activo por derecho de uso y el pasivo por arrendamiento que surgen de la aplicación de la NIC 40 y esta Norma desde la fecha de aplicación inicial.

C10 El arrendatario puede usar una o más de las siguientes soluciones prácticas al aplicar esta Norma de forma retroactiva de acuerdo con el párrafo C5(b) para arrendamientos anteriormente clasificados como arrendamientos operativos utilizando la NIC 17. Se permite que un arrendatario aplique estas soluciones prácticas arrendamiento por arrendamiento:

- (a) Un arrendatario puede aplicar una tasa de descuento única a una cartera de arrendamientos con características razonablemente similares (tales como arrendamientos con plazo de arrendamiento similar para una clase semejante de activo subyacente en un entorno económico parecido).
- (b) Como alternativa a realizar una revisión del deterioro del valor, un arrendatario puede confiar en su evaluación de si los arrendamientos son onerosos aplicando la NIC 37 *Provisiones, Pasivos Contingentes y Activos Contingentes* inmediatamente antes de la fecha de aplicación inicial. Si un arrendatario elige esta solución práctica, ajustará el activo por derecho de uso en la fecha de la aplicación inicial por el importe de cualquier provisión por arrendamientos onerosos que haya sido reconocida en el estado de situación financiera inmediatamente antes de la fecha de aplicación inicial.
- (c) Un arrendatario puede elegir no aplicar los requerimientos del párrafo C8 a los arrendamientos cuyo plazo finalice dentro de los 12 meses de la fecha de aplicación inicial. En este caso, un arrendatario:
 - (i) contabilizará esos arrendamientos de la misma forma que los arrendamientos a corto plazo como se describe en el párrafo 6; e

- (ii) incluirá el costo asociado con esos arrendamientos dentro de la información a revelar del gasto por arrendamientos a corto plazo en el periodo anual sobre el que se informa que incluye la fecha de aplicación inicial.
- (d) Un arrendatario puede excluir los costos directos iniciales de la medición del activo por derecho de uso en la fecha de aplicación inicial.
- (e) Un arrendatario puede usar el razonamiento en retrospectiva, tales como al determinar el plazo del arrendamiento, si el contrato contiene opciones para ampliar o terminar el arrendamiento.

Arrendamientos anteriormente clasificados como arrendamientos financieros

- C11 Si un arrendatario opta por aplicar esta norma de acuerdo con el párrafo C5(b), a arrendamientos que fueron clasificados como arrendamientos financieros utilizando la NIC 17, el importe en libros del activo por derecho de uso y el pasivo por arrendamiento en la fecha de la aplicación inicial será el importe en libros del activo de arrendamiento y el pasivo por arrendamiento inmediatamente antes de la fecha de medida aplicando la NIC 17. Para esos arrendamientos, el arrendatario contabilizará el activo por derecho de uso y el pasivo por arrendamiento aplicando esta Norma desde la fecha de aplicación inicial.

Información a revelar

- C12 Si un arrendatario opta por aplicar esta Norma de acuerdo con el párrafo C5(b), el arrendatario revelará información sobre la aplicación inicial requerida por el párrafo 28 de la NIC 8, excepto por lo que se refiere a la información especificada en el párrafo 28(f) de NIC 8. En lugar de la información especificada en el párrafo 28(f) de la NIC 8 el arrendatario revelará:
- (a) el promedio ponderado de la tasa incremental por préstamos del arrendatario aplicada a los pasivos por arrendamiento reconocidos en el estado de situación financiera en la fecha de aplicación inicial; e
 - (b) una explicación de las diferencias entre:
 - (i) los compromisos de arrendamientos operativos revelados aplicando la NIC 17 al final del periodo anual sobre el que se informa inmediatamente anterior a la fecha de aplicación inicial, descontados usando la tasa incremental por préstamos en la fecha de aplicación inicial como se describe en el párrafo C8(a); y
 - (ii) los pasivos por préstamos reconocidos en el estado de situación financiera en la fecha de aplicación inicial.
- C13 Si un arrendatario utiliza una o más de las soluciones prácticas especificadas en el párrafo C10, revelará ese hecho.

Arrendadores

- C14 Excepto por lo descrito en el párrafo C15, no se requiere que un arrendador realice ningún ajuste en la transición para arrendamientos en los que es arrendador y contabilizará esos arrendamientos aplicando esta Norma desde la fecha de aplicación inicial.
- C15 Un arrendador intermedio:
- (a) evaluará nuevamente los subarrendamientos que fueron clasificados como arrendamientos operativos aplicando la NIC 17 y que se mantienen en la fecha de aplicación inicial, para determinar si cada subarrendamiento debe clasificarse como un arrendamiento operativo o un arrendamiento financiero utilizando esta Norma. El arrendador intermedio realizará esta evaluación en la fecha de aplicación inicial sobre la base de los términos y condiciones contractuales que se mantienen del arrendamiento principal y el subarrendamiento en esa fecha.
 - (b) Para subarrendamientos que se clasificaron como arrendamientos operativos aplicando la NIC 17 pero como arrendamientos financieros utilizando esta Norma, contabilizará el subarrendamiento como un arrendamiento financiero nuevo realizado en la fecha de aplicación inicial.

transacciones de venta con arrendamiento posterior antes de la fecha de aplicación inicial

- C16 Una entidad no evaluará nuevamente las transacciones de venta con arrendamiento posterior realizadas antes de la fecha de aplicación inicial para determinar si la transferencia del activo subyacente satisface los requerimientos de la NIIF 15 para contabilizarse como una venta.
- C17 Si una transacción de venta con arrendamiento posterior se contabilizó como una venta y un arrendamiento financiero aplicando la NIC 17, el arrendatario-vendedor:
- (a) contabilizará el arrendamiento posterior de la misma forma que contabilice cualquier otro arrendamiento financiero que exista en la fecha de aplicación inicial; y
 - (b) continuará amortizando cualquier ganancia sobre la venta a lo largo del plazo del arrendamiento.
- C18 Si una transacción de venta con arrendamiento posterior se contabilizó como una venta y un arrendamiento operativo aplicando la NIC 17, el arrendatario (vendedor):
- (a) contabilizará el arrendamiento posterior de la misma forma que contabilice cualquier otro arrendamiento operativo que exista en la fecha de aplicación inicial; y

NIIF 16

- (b) ajustará el arrendamiento posterior del activo por derecho de uso por cualquier ganancia o pérdida diferida que se relacione con condiciones que no son de mercado reconocidas en el estado de situación financiera inmediatamente antes de la fecha de aplicación inicial.

Importes anteriormente reconocidos con respecto a combinaciones de negocios

- C19 Si un arrendatario reconoció anteriormente un activo o un pasivo aplicando la NIIF 3 *Combinaciones de Negocios* relacionados con condiciones favorables o desfavorables de un arrendamiento operativo adquirido como parte de una combinación de negocios, el arrendatario dará de baja ese activo o pasivo y ajustará, en la fecha de aplicación inicial, el importe en libros del activo por derecho de uso aplicando el importe correspondiente.

Referencias a la NIIF 9

- C20 Si una entidad aplica esta Norma, pero no aplica todavía la NIIF 9 *Instrumentos Financieros*, cualquier referencia en esta Norma a la NIIF 9 deberá interpretarse como una referencia a la NIC 39 *Instrumentos Financieros*:. *Reconocimiento y medición*

Derogación de otras Normas

- C21 Esta Norma sustituye las siguientes Normas e Interpretaciones:
- (a) NIC 17 *Arrendamientos*
 - (b) CINIIF 4 *Determinación de si un Acuerdo contiene un Arrendamiento*
 - (c) SIC-15 *Arrendamientos Operativos – Incentivos*; e
 - (d) SIC-27 *Evaluación de la Esencia de las Transacciones que Adoptan la Forma Legal de un Arrendamiento*.

Apéndice D

Modificaciones a otras NIIF

Este apéndice establece las modificaciones a otras Normas que son consecuencia de la emisión por el IASB de esta Norma. Una entidad aplicará esas modificaciones a periodos anuales que comiencen a partir del 1 de enero de 2019. Si una entidad aplica esta Norma para un periodo anterior, estas modificaciones tendrán también vigencia para el mismo periodo.

No se permite que una entidad aplique la NIIF 16 antes de utilizar la NIIF 15 Ingresos de Actividades Ordinarias procedentes de Contratos con Clientes (véase el párrafo C1).

Por consiguiente, para las Normas que estuvieran vigentes el 1 de enero de 2016, las modificaciones de este apéndice se presentan sobre la base del texto de esas Normas que estuviera vigente el 1 de enero de 2016, tal como resultó modificado por la NIIF 15. El texto de esas Normas en este apéndice no incluye ninguna otra modificación que no estuviera vigente a 1 de enero de 2016.

Para las Normas que no estuvieran vigentes el 1 de enero de 2016, las modificaciones de este apéndice se presentan sobre la base del texto de la publicación inicial de esa Norma, tal como resultó modificado por la NIIF 15. El texto de esas Normas en este apéndice no incluye ninguna otra modificación que no estuviera vigente a 1 de enero de 2016.

* * * * *

Las modificaciones contenidas en este Apéndice cuando se emitió esta Norma en 2016 han sido incorporadas al texto de las Normas correspondientes publicadas en este volumen.

NIIF 16

Aprobación por el Consejo de la NIIF 16 *Arrendamientos* emitida en enero de 2016

La NIIF 16 *Arrendamientos* fue aprobada para su emisión por los catorce miembros del Consejo de Normas Internacionales de Contabilidad. El Sr. Zhang opinó en contrario. Su opinión en contrario se expone después de los Fundamentos de las Conclusiones.

Hans Hoogervorst	Presidente
Ian Mackintosh	Vicepresidente
Stephen Cooper	
Philippe Danjou	
Martin Edelmann	
Patrick Finnegan	
Gary Kabureck	
Suzanne Lloyd	
Amaro Luiz de Oliveira Gomes	
Takatsugu Ochi	
Darrel Scott	
Chungwoo Suh	
Mary Tokar	
Wei-Guo Zhang	

NIIF 17

Contratos de Seguro

En marzo de 2004 el Consejo de Normas Internacionales de Contabilidad (Consejo) emitió la NIIF 4 *Contratos de Seguro*. La NIIF 4 era una norma provisional que iba a estar en vigencia hasta que el Consejo completara su proyecto sobre contratos de seguro. La NIIF permitía que las entidades usaran una amplia variedad de prácticas contables para los contratos de seguro, que reflejaran los requerimientos contables nacionales y variaciones de esos requerimientos, sujetas a mejoras concretas e información a revelar especificada.

En mayo de 2017, el Consejo completó su proyecto de seguro con la emisión de la NIIF 17 *Contratos de Seguro*. La NIIF 17 sustituye a la NIIF 4 y establece principios para el reconocimiento, medición, presentación e información a revelar de los contratos de seguro que están dentro del alcance de la NIIF 17.

Otras Normas han realizado modificaciones de menor importancia en la NIIF 17, incluyendo *Modificaciones a las Referencias al Marco Conceptual en las Normas NIIF* (emitido en marzo de 2018) y *Definición de material o con importancia relativa* (Modificaciones a las NIC 1 y NIC 8) (emitido en octubre de 2018).

ÍNDICE

desde el párrafo

NIIF 17 CONTRATOS DE SEGURO

OBJETIVO	1
ALCANCE	3
Combinación de contratos de seguro	9
Separación de los componentes de un contrato de seguro	10
NIVEL DE AGREGACIÓN DE LOS CONTRATOS DE SEGURO	14
RECONOCIMIENTO	25
MEDICIÓN	29
Medición en el momento del reconocimiento inicial	32
Medición posterior	40
Contratos de carácter oneroso	47
Enfoque de asignación de la prima	53
Contratos de reaseguro mantenidos	60
Contratos de inversión con componentes de participación discrecional	71
MODIFICACIÓN Y BAJA EN CUENTAS	72
Modificación de un contrato de seguro	72
Baja en cuentas	74
PRESENTACIÓN EN EL ESTADO DE SITUACIÓN FINANCIERA	78
RECONOCIMIENTO Y PRESENTACIÓN EN EL ESTADO (O ESTADOS) DEL RENDIMIENTO FINANCIERO	80
Resultado del servicio de seguro	83
Gastos o ingresos financieros por seguros	87
INFORMACIÓN A REVELAR	93
Explicación sobre los importes reconocidos	97
Juicios significativos al aplicar la NIIF 17	117
Naturaleza y alcance de los riesgos que surgen de contratos dentro del alcance de la NIIF 17	121
APÉNDICES	
A Definiciones de términos	
B Guía de aplicación	
C Fecha de vigencia y transición	
D Modificaciones a otras Normas NIIF	
APROBACIÓN POR EL CONSEJO DE LA NIIF 17 CONTRATOS DE SEGURO	

CON RESPECTO A LAS GUÍAS Y ENUMERADOS A CONTINUACIÓN, VÉASE LA PARTE B DE ESTA EDICIÓN

EJEMPLOS ILUSTRATIVOS

continúa...

...continuación

CON RESPECTO A LOS FUNDAMENTOS DE LAS CONCLUSIONES, VÉASE LA PARTE C DE ESTA EDICIÓN

FUNDAMENTOS DE LAS CONCLUSIONES

NIIF 17

La NIIF 17 *Contratos de Seguro* está contenida en los párrafos 1 a 132 y en los Apéndices A a D. Todos los párrafos tienen igual valor normativo. Los párrafos en letra **negrita** establecen los principales principios. Los términos definidos en el Apéndice A están en letra *cursiva* la primera vez que aparecen en la Norma. Las definiciones de otros términos están contenidas en el Glosario de las Normas NIIF. La NIIF 3 debe ser entendida en el contexto de su objetivo y de los Fundamentos de las Conclusiones, del *Prólogo a las Normas Internacionales de Información Financiera* y del *Marco Conceptual para la Información Financiera*. La NIC 8 *Políticas Contables, Cambios en las Estimaciones Contables y Errores* proporciona una base para seleccionar y aplicar las políticas contables en ausencia de guías explícitas.

Norma Internacional de Información Financiera 17

Contratos de Seguro

Objetivo

- 1 La NIIF 17 *Contratos de Seguro* establece principios para el reconocimiento, medición, presentación e información a revelar de los contratos de seguro que están dentro del alcance de la Norma. El objetivo de la NIIF 17 es asegurar que una entidad proporciona información relevante que represente fidedignamente esos contratos. Esta información proporciona una base a los usuarios de los estados financieros para evaluar el efecto que los contratos de seguro tienen sobre la situación financiera, el rendimiento financiero y los flujos de efectivo de la entidad.
- 2 Una entidad considerará sus derechos y obligaciones esenciales, si surgen de un contrato, ley o regulación, al aplicar la NIIF 17. Un contrato es un acuerdo entre dos o más partes que crea derechos y obligaciones exigibles. La exigibilidad de los derechos y obligaciones de un contrato es una cuestión del sistema legal. Los contratos pueden ser escritos, orales o estar implícitos en las prácticas tradicionales del negocio de una entidad. Los términos contractuales incluyen todos los términos de un contrato, explícitos o implícitos, pero una entidad no considerará los términos que no tengan sustancia comercial (es decir no tengan efecto apreciable sobre la naturaleza económica del contrato). Los términos implícitos en un contrato incluyen los que resulten impuestos por ley o regulación. Las prácticas y procesos para establecer contratos con clientes varían entre jurisdicciones legales, sectores industriales y entidades. Además, pueden variar dentro de una entidad (por ejemplo, pueden depender de la clase de cliente o de la naturaleza de los bienes o servicios comprometidos).

Alcance

- 3 Una entidad aplicará la NIIF 17 a los:
 - (a) contratos de seguro, incluyendo *los contratos de reaseguro*, que emita;
 - (b) los contratos de reaseguro de los que sea tenedora; y
 - (c) *los contratos de inversión con componentes de participación discrecional* que emita, siempre que la entidad también emita contratos de seguro.
- 4 Todas las referencias que se hacen a los contratos de seguro en la NIIF 17 también se aplicarán a:
 - (a) contratos de reaseguro mantenidos, excepto:
 - (i) a las referencias a contratos de seguro emitidos; y
 - (ii) como se describe en los párrafos 60 a 70.
 - (b) contratos de inversión con componentes de participación discrecional como se establece en el párrafo 3(c), excepto por la referencia a los contratos de seguro del párrafo 3(c) y a lo descrito en el párrafo 71.

NIIF 17

- 5 Todas las referencias en la NIIF 17 a contratos de seguro emitidos también se aplicarán a los contratos de seguro adquiridos por la entidad en una transferencia de contratos de seguro o combinación de negocios distinta de los contratos de reaseguro mantenidos.
- 6 El Apéndice A define un contrato de seguro y los párrafos B2 a B30 del Apéndice B proporcionan guías sobre la definición de un contrato de seguro.
- 7 Una entidad no aplicará la NIIF 17 a:
- (a) Las garantías proporcionadas por un fabricante, mayorista o minorista en relación con la venta de sus bienes o servicios a un cliente (véase la NIIF 15 *Ingresos de Actividades Ordinarias procedentes de Contratos con Clientes*).
 - (b) Los activos y los pasivos de los empleadores que se deriven de los planes de beneficios definidos (véanse la NIC 19 *Beneficios a los Empleados* y la NIIF 2 *Pagos Basados en Acciones*), ni a las obligaciones de beneficios por retiro presentadas que proceden de los planes de beneficios definidos (véase la NIC 26 *Contabilización e Información Financiera sobre Planes de Prestaciones por Retiro*).
 - (c) Los derechos contractuales u obligaciones contractuales que dependen del uso, o del derecho al uso, futuro de un elemento no financiero (por ejemplo, algunas comisiones por licencias, regalías, otros pagos por arrendamientos contingentes y variables y otros elementos similares: véanse las NIIF 15, NIC 38 *Activos Intangibles* y NIIF 16 *Arrendamientos*).
 - (d) Las garantías de valores residuales proporcionadas por un fabricante, mayorista o minorista y las garantías del valor residual de un arrendatario cuando están implícitas en un arrendamiento (véase la NIIF 15 y NIIF 16).
 - (e) Los contratos de garantía financiera, a menos que el emisor haya asegurado anteriormente de forma explícita que considera estos contratos como contratos de seguro, y haya utilizado la contabilidad aplicable a los contratos de seguro. El emisor optará por aplicar la NIIF 17 o la NIC 32 *Instrumentos Financieros: Presentación*, NIIF 7 *Instrumentos Financieros: Información a Revelar* y la NIIF 9 *Instrumentos Financieros* a estos contratos de garantía financiera. El emisor podrá efectuar la elección contrato por contrato, pero la elección que haga para cada contrato será irrevocable.
 - (f) La contraprestación contingente, a pagar o cobrar en una combinación de negocios (véase la NIIF 3 *Combinaciones de Negocios*).
 - (g) Los contratos de seguro en que la entidad es el *tenedor de la póliza de seguro*, a menos que esos contratos sean contratos de reaseguro mantenidos [véase el párrafo 3(b)].
- 8 Algunos contratos cumplen la definición de un contrato de seguro, pero tienen como su propósito principal la prestación de servicios a una comisión fija. Una entidad puede optar por aplicar la NIIF 15 en lugar de la NIIF 17 a los contratos que emita si, y solo si, se cumplen las condiciones especificadas. La

entidad podrá efectuar la elección contrato por contrato, pero la elección que haga para cada contrato será irrevocable. Las condiciones son:

- (a) la entidad no refleja una evaluación del riesgo asociado con un cliente concreto al establecer el precio del contrato con ese cliente;
- (b) el contrato compensa al cliente mediante la prestación de servicios, en lugar de realizarle pagos en efectivo; y
- (c) El *riesgo de seguro* transferido por el contrato surge principalmente del uso del cliente de los servicios en lugar de la incertidumbre sobre el costo de esos servicios.

Combinación de contratos de seguro

- 9 Un conjunto o serie de contratos de seguro con la misma contraparte, o una contraparte relacionada, puede lograr, o diseñarse para lograr, un efecto comercial global. Para informar sobre la esencia de estos contratos, puede ser necesario tratar el conjunto o serie de contratos como un todo. Por ejemplo, si los derechos u obligaciones en un contrato no hacen otra cosa que invalidar totalmente los derechos u obligaciones de otro contrato realizado al mismo tiempo con la misma contraparte, el efecto combinado es que no existen derechos u obligaciones.

Separación de los componentes de un contrato de seguro (párrafos B31 a B35)

- 10 Un contrato de seguro puede contener uno o más componentes que estarían dentro del alcance de otra Norma si fueran contratos separados. Por ejemplo, un contrato de seguro puede incluir un componente de inversión o un componente de servicio (o ambos). Una entidad aplicará los párrafos 11 a 13 para identificar y contabilizar los componentes del contrato.
- 11 Una entidad:
- (a) Aplicará la NIIF 9 para determinar si existe un derivado implícito a separar y, si lo hay, cómo contabilizarlo.
 - (b) Separará un componente de inversión de un contrato de seguro anfitrión si, y solo si, ese componente de inversión es distinto (véanse los párrafos B31 y B32). La entidad aplicará la NIIF 9 para contabilizar el componente de inversión separado.
- 12 Después de aplicar el párrafo 11 para separar los flujos de efectivo relacionados con los derivados implícitos y componentes de inversión distintos, una entidad separará del contrato de seguro anfitrión cualquier compromiso de transferir diferentes bienes o servicios, que no sean de seguro, a un tenedor de la póliza de seguro, aplicando el párrafo 7 de la NIIF 15. La entidad contabilizará estos compromisos aplicando la NIIF 15. Al aplicar el párrafo 7 de la NIIF 15 para separar el compromiso, la entidad aplicará los párrafos B33 a B35 de la NIIF 17 y, en el reconocimiento inicial:

NIIF 17

- (a) aplicará la NIIF 15 para distribuir las entradas de efectivo entre el componente de seguro y cualquier compromiso diferente para transferir bienes o servicios que no son de seguro; y
 - (b) distribuir las salidas de efectivo entre el componente de seguro y cualquier compromiso de transferir bienes o servicios que no son de seguro contabilizados aplicando la NIIF 15, de forma que:
 - (i) las salidas de efectivo que se relacionan directamente con cada componente se distribuyan a ese componente; y
 - (ii) las salidas de efectivo restantes se distribuirán de forma sistemática y sobre una base racional, reflejando las salidas de efectivo que la entidad esperaría que surgieran si ese componente fuera un contrato separado.
- 13 Después de aplicar los párrafos 11 y 12, una entidad aplicará la NIIF 17 a todos los componentes restantes del contrato de seguro anfitrión. A partir de ahora, todas las referencias en la NIIF 17 a derivados implícitos se referirán a derivados que no han sido separados del contrato de seguro anfitrión y todas las referencias a componentes de inversión se referirán a los componentes de inversión que no han sido separados del contrato de seguro anfitrión (excepto a las referencias de los párrafos B31 y B32).

Nivel de agregación de los contratos de seguro

- 14 Una entidad identificará carteras de contratos de seguro. Una cartera comprende contratos sujetos a riesgos similares y son gestionados conjuntamente. Los contratos dentro de una línea de producto se esperaría que tuvieran riesgos similares y, por ello, se esperaría que estuviera en la misma cartera si se gestionan conjuntamente. Los contratos en líneas de producto diferentes (por ejemplo, anualidades fijas con prima única en comparación con seguros de vida de plazo regular) no se esperaría que tuvieran riesgos similares y, por ello, se esperaría que estuvieran en carteras diferentes.
- 15 Los párrafos 16 a 24 se aplican a los contratos de seguro emitidos. Los requerimientos para el nivel de agregación de los contratos de reaseguro mantenidos se establecen en el párrafo 61.
- 16 Una entidad dividirá una cartera de contratos de seguro emitidos en un mínimo de:
- (a) un grupo de contratos que son onerosos en el reconocimiento inicial, si los hubiera;
 - (b) un grupo de contratos que en el reconocimiento inicial no cuentan con una posibilidad significativa de convertirse en onerosos posteriormente, si los hubiera; y
 - (c) un grupo de contratos restantes en la cartera, si los hubiera.

- 17 Si una entidad tiene información razonable y sustentable para concluir que un conjunto de contratos estarán todos en el mismo grupo aplicando el párrafo 16, podría medir el conjunto de contratos para determinar si son onerosos (véase el párrafo 47) y evaluar el conjunto de contratos para determinar si no cuentan con una posibilidad significativa de convertirse en onerosos posteriormente (véase el párrafo 19). Si la entidad no tiene información razonable y sustentable para concluir que un conjunto de contratos estarán todos en el mismo grupo, determinará el grupo al que pertenecen los contratos considerando los contratos individualmente.
- 18 Para contratos emitidos a los que una entidad aplica el enfoque de asignación de la prima (véanse los párrafos 53 a 59), la entidad supondrá que ningún contrato de la cartera es oneroso en el reconocimiento inicial, a menos que los hechos y circunstancias indiquen otra cosa. Una entidad evaluará si los contratos, que no son onerosos en el reconocimiento inicial, no cuentan con una posibilidad significativa de convertirse en onerosos posteriormente evaluando la probabilidad de cambios en los hechos y circunstancias aplicables.
- 19 Para contratos emitidos a los que una entidad no aplica el enfoque de asignación de la prima (véanse los párrafos 53 a 59), una entidad evaluará si los contratos, que no son onerosos en el reconocimiento inicial, no cuentan con una posibilidad significativa de convertirse en onerosos:
- (a) Sobre la base de la probabilidad de cambios en los supuestos que, si ocurrieran, darían lugar a que los contratos se convirtieran en onerosos.
 - (b) Con el uso de información sobre estimaciones proporcionadas por la información interna de la entidad. Por ello, al evaluar si los contratos que no son onerosos en el reconocimiento inicial no cuentan con una posibilidad significativa de convertirse en onerosos:
 - (i) una entidad no desechará información proporcionada por su información interna sobre el efecto de los cambios en los supuestos sobre contratos diferentes respecto a la posibilidad de convertirse en onerosos; pero
 - (ii) no se requiere que una entidad reúna información adicional más allá de la proporcionada por la información interna de la entidad sobre el efecto de los cambios en los supuestos sobre contratos diferentes.
- 20 Si, aplicando los párrafos 14 a 19, contratos dentro de una cartera cayeran en grupos diferentes porque la ley o regulación específicamente restringe la capacidad práctica de la entidad de establecer un precio o nivel de ganancias diferente para tenedores de la póliza de seguro con características distintas, la entidad puede incluir esos contratos en el mismo grupo. La entidad no aplicará este párrafo, por analogía, a otros elementos.
- 21 Se permite que una entidad subdivida los grupos descritos en el párrafo 16. Por ejemplo, una entidad puede optar por dividir las carteras en:

NIIF 17

- (a) más grupos que no sean onerosos en el reconocimiento inicial—si la información interna de la entidad proporciona información que distingue:
 - (i) niveles diferentes de rentabilidad; o
 - (ii) posibilidades distintas de que los contratos se conviertan en onerosos después del reconocimiento inicial; y
 - (b) más de un grupo de contratos que son onerosos en el reconocimiento inicial—si la información interna de la entidad proporciona información a un nivel más detallado sobre la medida en que los contratos son onerosos.
- 22 **Una entidad no incluirá en el mismo grupo contratos emitidos con más de un año de diferencia. Para lograr esto, si es necesario, la entidad dividirá adicionalmente los grupos descritos en los párrafos 16 a 21.**
- 23 Un grupo de contratos de seguro comprenderá un solo contrato si ello es el resultado de aplicar los párrafos 14 a 22.
- 24 Una entidad aplicará los requerimientos de reconocimiento y medición de la NIIF 17 a los grupos de contratos emitidos determinados por aplicación de los párrafos 14 a 23. Una entidad establecerá los grupos en el reconocimiento inicial, y no evaluará nuevamente la composición de los grupos posteriormente. Para medir un grupo de contratos, una entidad puede estimar los flujos de efectivo procedentes del cumplimiento a un nivel de agregación mayor que el grupo o cartera, siempre que la entidad pueda incluir los flujos de efectivo procedentes del cumplimiento en la medición del grupo, aplicando los párrafos 32(a), 40(a)(i) y 40(b), y asignando estas estimaciones a los grupos de los contratos.

Reconocimiento

- 25 **Una entidad reconocerá un grupo de contratos de seguro que se emitan cuando tenga lugar el primero de los siguientes hechos:**
- (a) el comienzo del periodo de cobertura del grupo de contratos;
 - (b) la fecha en que venza el primer pago de un tenedor de la póliza de seguro en el grupo; y
 - (c) para un grupo de contratos onerosos, cuando el grupo pase a ser oneroso.
- 26 Si no hay fecha de vencimiento contractual, el primer pago del tenedor de la póliza de seguro se supone que vence cuando se recibe. Se requiere que una entidad determine si los contratos forman un grupo de contratos onerosos aplicando el párrafo 16 antes de la primera fecha establecida en los párrafos 25(a) y 25(b) si los hechos y circunstancias indican que existe un grupo.

- 27 Una entidad reconocerá un activo o pasivo por los flujos de efectivo por la adquisición de seguros relativos relacionados con un grupo de contratos de seguro emitidos que la entidad paga o recibe antes de que se reconozca el grupo, a menos que opte por reconocerlos como gastos o ingresos aplicando el párrafo 59(a). Una entidad dará de baja en cuentas el activo o pasivo procedente de estos flujos de efectivo por adquisición de seguros cuando se reconoce el grupo de contratos de seguro al que se asignan los flujos de efectivo [véase el párrafo 38(b)].
- 28 Al reconocer un grupo de contratos de seguro en un periodo sobre el que se informa, una entidad incluirá solo contratos emitidos al final del periodo sobre el que se informa y realizará estimaciones de las tasas de descuento en la fecha del reconocimiento inicial (véase el párrafo B73) y las unidades de cobertura proporcionadas en el periodo sobre el que se informa (véase el párrafo B119). Una entidad puede emitir más contratos dentro del grupo después del final de un periodo sobre el que se informa, con sujeción a lo establecido en el párrafo 22. Una entidad añadirá los contratos al grupo en el periodo sobre el que se informa en el que se emitan los contratos. Esto puede dar lugar a un cambio en las tasas de descuento determinadas en la fecha del reconocimiento inicial aplicando el párrafo B73. Una entidad aplicará las tasas revisadas desde el comienzo del periodo sobre el que se informa en el que se añadan los nuevos contratos al grupo.

Medición (párrafos B36 a B119)

- 29 Una entidad aplicará los párrafos 30 a 52 a todos los grupos de contratos de seguro dentro del alcance de la NIIF 17, con las excepciones siguientes:
- (a) para grupos de contratos de seguro que cumplan los criterios especificados en el párrafo 53, una entidad puede simplificar la medición del grupo usando el enfoque de asignación de la prima, contenido en los párrafos 55 a 59.
 - (b) para grupos de contratos de reaseguro mantenidos, una entidad aplicará los párrafos 32 a 46 según se requiere los párrafos 63 a 70. Los párrafos 45 (sobre contratos de seguro con componentes de participación directa) y 47 a 52 (sobre contratos onerosos) no se aplicarán a grupos de contratos de reaseguro mantenidos.
 - (c) para grupos de contratos de inversión con componentes de participación discrecional, una entidad aplicará los párrafos 32 a 52, modificados según establece el párrafo 71.
- 30 Al aplicar la NIC 21 *Efectos de las Variaciones en las Tasas de Cambio de la Moneda Extranjera* al grupo de contratos de seguro que generan flujos de efectivo en una moneda extranjera, una entidad tratará el grupo de contratos, incluyendo el margen de servicio contractual, como una partida monetaria.
- 31 En los estados financieros de una entidad que emita contratos de seguro, los flujos de efectivo procedentes del cumplimiento no reflejarán el riesgo de incumplimiento de esa entidad (el riesgo de incumplimiento se define en la NIIF 13 *Medición del Valor Razonable*).

Medición en el momento del reconocimiento inicial (párrafos B36 a B95)

32 En el reconocimiento inicial, una entidad medirá un grupo de contratos de seguros por el total de:

- (a) Los flujos de efectivo procedentes del cumplimiento, que comprenden:
 - (i) Estimaciones de los flujos de efectivo futuros (párrafos 33 a 35);
 - (ii) un ajuste para reflejar el valor temporal del dinero y los riesgos financieros relacionados con los flujos de efectivo futuros, en la medida en que los riesgos financieros no se hayan incluido en las estimaciones de los flujos de efectivo futuros (párrafo 36); y
 - (iii) Un ajuste del riesgo para el riesgo no financiero (párrafo 37).
- (b) El margen del servicio contractual, medido aplicando los párrafos 38 y 39.

Las estimaciones de los flujos de efectivo futuros (párrafos B36 a B71)

33 Una entidad incluirá en la medición de un grupo de contratos de seguro todos los flujos de efectivo futuros dentro de los límites de cada contrato del grupo (véase el párrafo 34). Al aplicar, el párrafo 24 una entidad puede estimar los flujos de efectivo futuros a un nivel de agregación mayor y entonces asignar los flujos de efectivo procedentes del cumplimiento a los grupos individuales de los contratos. Las estimaciones de los flujos de efectivo futuros:

- (a) Incorporarán, de forma no sesgada, toda la información razonable y sustentable disponible sin coste o esfuerzo desproporcionado sobre el importe, calendario e incertidumbre de los flujos de efectivo futuros (véanse los párrafos B37 a B41). Para hacerlo así, una entidad estimará el valor esperado (es decir, el promedio ponderado de la probabilidad) del rango completo de posibles resultados.
- (b) Reflejarán la perspectiva de la entidad, siempre que las estimaciones de las variables de mercado relevantes sean congruentes con los precios de mercado observables para esas variables (véanse los párrafos B42 a B53).
- (c) Serán corrientes—las estimaciones reflejarán las condiciones existentes en la fecha de medición, incluyendo supuestos en esa fecha sobre el futuro (véanse los párrafos B54 a B60).
- (d) Serán explícitos—la entidad estimará el ajuste para el riesgo no financiero por separado de las otras estimaciones (véase el párrafo B90). La entidad también estimará los flujos de efectivo por separado del ajuste por el valor temporal del dinero y del riesgo

financiero, a menos que la técnica de medición más apropiada combine estas estimaciones (véase el párrafo B46).

- 34 Los flujos de efectivo están dentro de los límites de un contrato de seguro si surgen de derechos y obligaciones sustantivos que existen durante el periodo sobre el que se informa, en el cual la entidad puede obligar al tenedor de la póliza de seguro a pagar las primas o en el cual la entidad tiene una obligación sustantiva de prestar servicios al tenedor de la póliza de seguro (véanse los párrafos B61 a B71). Una obligación sustantiva de proporcionar servicios termina cuando:
- (a) la entidad tiene la capacidad práctica de evaluar nuevamente los riesgos del tenedor de la póliza de seguro concreto y, en consecuencia, puede establecer un precio o nivel de ganancias que refleje completamente esos riesgos; o
 - (b) se satisfacen los dos criterios siguientes:
 - (i) la entidad tiene la capacidad práctica de evaluar nuevamente los riesgos de la cartera de los contratos de seguro que contiene al contrato y, en consecuencia, puede establecer un precio o nivel de ganancias que refleje completamente el riesgo de esa cartera; y
 - (ii) la fijación de precios de las primas para la cobertura hasta la fecha en que los riesgos se evalúan nuevamente, no tiene en cuenta los riesgos que se relacionan con periodos posteriores a la fecha de la nueva evaluación.
- 35 Una entidad no reconocerá como un pasivo o como un activo los importes relativos a primas esperadas o reclamaciones esperadas fuera del límite del contrato de seguro. Estos importes se relacionan con contratos de seguro futuros.

Tasas de descuento (párrafos B72 a B85)

- 36 Una entidad ajustará las estimaciones de los flujos de efectivo futuros para reflejar el valor temporal del dinero y los riesgos financieros relacionados con esos flujos de efectivo futuros, en la medida en que los riesgos financieros no se hayan incluido en las estimaciones de los flujos de efectivo. Las tasas de descuento aplicadas a las estimaciones de los flujos de efectivo futuros descritas en el párrafo 33:
- (a) reflejarán el valor temporal del dinero, las características de los flujos de efectivo y las características de liquidez de los contratos de seguro;
 - (b) serán congruentes con los precios de mercado corrientes observables (si los hubiera) para instrumentos financieros con flujos de efectivo cuyas características son congruentes con los de los contratos de seguro, en términos de, por ejemplo, calendario, moneda y liquidez; y

- (c) excluirán el efecto de factores que influyen estos precios de mercado observables, pero no afectan a los flujos de efectivo futuros de los contratos de seguro.

Ajuste del riesgo para el riesgo no financiero (párrafos B86 a B92)

- 37 Una entidad ajustará la estimación del valor presente de los flujos de efectivo futuros para reflejar la compensación que la entidad requiere por soportar la incertidumbre sobre el importe y calendario de los flujos de efectivo que surge del riesgo no financiero.

Margen de servicio contractual

- 38 El margen de servicio contractual es un componente del activo o pasivo para el grupo de contratos de seguro, que representa la ganancia no acumulada (devengada) que la entidad reconocerá a medida que preste servicios en el futuro. Una entidad medirá el margen de servicio contractual en el reconocimiento inicial de un grupo de contratos de seguro por un importe que, a menos que se aplique el párrafo 47 (sobre contratos onerosos), no dé lugar a ingresos o gastos que surjan de:

- (a) el reconocimiento inicial de un importe de los flujos de efectivo procedentes del cumplimiento, medidos aplicando los párrafos 32 a 37;
- (b) la baja en cuentas en la fecha del reconocimiento inicial de cualquier activo o pasivo reconocido por los flujos de efectivo por la adquisición de seguros aplicando el párrafo 27; y
- (c) los flujos de efectivo que surgen de los contratos en el grupo a esa fecha.

- 39 Para contratos de seguro adquiridos en una transferencia de contratos de seguro o en una combinación de negocios, una entidad aplicará el párrafo 38 de acuerdo con los párrafos B93 a B95.

Medición posterior

- 40 El importe en libros de un grupo de contratos de seguro al final de cada periodo sobre el que se informa será la suma de:

- (a) El pasivo por la cobertura restante que comprende:
 - (i) Los flujos de efectivo procedentes del cumplimiento relativos a servicios futuros asignados al grupo en esa fecha, medidos aplicando los párrafos 33 a 37 y B36 a B92;
 - (ii) el margen de servicio contractual del grupo en esa fecha, medido aplicando los párrafos 43 a 46; y
- (b) el pasivo por reclamaciones incurridas, que comprende los flujos de efectivo procedentes del cumplimiento relativos a servicios futuros asignados al grupo en esa fecha, medidos aplicando los párrafos 33 a 37 y B36 a B92.

- 41 Una entidad reconocerá ingresos y gastos por los siguientes cambios en el importe en libros del pasivo por la cobertura restante:
- (a) ingresos de actividades ordinarias del seguro—por la reducción en el pasivo por la cobertura restante debida al servicio prestado en el periodo, medido aplicando los párrafos B120 a B124;
 - (b) gastos del servicio de seguro—por pérdidas en los grupos de contratos onerosos, y reversiones de estas pérdidas (véanse los párrafos 47 a 52); y
 - (c) gastos e ingresos financieros por seguros—por el efecto del valor temporal del dinero y el efecto del riesgo financiero, como especifica el párrafo 87.
- 42 Una entidad reconocerá ingresos y gastos por los siguientes cambios en el importe en libros del pasivo por las reclamaciones incurridas:
- (a) gastos del servicio de seguro—por el incremento en el pasivo debido a reclamaciones y gastos incurridos en el periodo, excluyendo los componentes de inversión;
 - (b) gastos del servicio de seguro—por los cambios posteriores en los flujos de efectivo procedentes del cumplimiento relativo a las reclamaciones incurridas y gastos incurridos; y
 - (c) gastos e ingresos financieros por seguros—por el efecto del valor temporal del dinero y el efecto del riesgo financiero, como especifica el párrafo 87.

Margen de servicio contractual (párrafos B96 a B119)

- 43 El margen de servicio contractual al final del periodo sobre el que se informa representa la ganancia en el grupo de los contratos de seguro que todavía no ha sido reconocida en el resultado del periodo, porque se relaciona con el servicio futuro a proporcionar según los contratos del grupo.
- 44 Para contratos de seguro sin componentes de participación directa, el importe en libros del margen de servicio contractual de un grupo de contratos al final del periodo sobre el que se informa es igual al importe en libros al comienzo del periodo sobre el que se informa ajustado por:
- (a) el efecto de los nuevos contratos añadidos al grupo (véase el párrafo 28);
 - (b) los intereses acumulados abonados en el importe en libros del margen de servicio contractual durante el periodo sobre el que se informa, medidos a las tasas de descuento especificadas en el párrafo B72(b);
 - (c) los cambios en los flujos de efectivo procedentes del cumplimiento relativos al servicio futuro como se especifica en los párrafos B96 a B100, excepto y en la medida en que:

- (i) estos incrementos en los flujos de efectivo procedentes del cumplimiento superaran el importe en libros del margen de servicio contractual, dando lugar a una pérdida [véase el párrafo 48(a)]; o
 - (ii) estas disminuciones en los flujos de efectivo procedentes del cumplimiento se asignen al componente de pérdida del pasivo por la cobertura restante aplicando el párrafo 50(b).
- (d) el efecto de las diferencias de cambio sobre el margen de servicio contractual; y
- (e) el importe reconocido como ingresos de actividades ordinarias por seguros debido a la transferencia de servicios en el periodo determinado por la asignación del margen de servicio contractual restante al final del periodo sobre el que se informa (antes de cualquier asignación) a lo largo del periodo de cobertura corriente y restante aplicando el párrafo B119.

45 Para contratos de seguro con componentes de participación directa (véanse los párrafos B101 a B118), el importe en libros del margen de servicio contractual de un grupo de contratos al final del periodo sobre el que se informa es igual al importe en libros al comienzo del periodo sobre el que se informa ajustado por los importes especificados en los subpárrafos (a) a (e) siguientes. No se requiere que una entidad identifique estos ajustes por separado. En su lugar, puede determinarse un importe combinado para parte de los ajustes, o para todos. Los ajustes son:

- (a) el efecto de los nuevos contratos añadidos al grupo (véase el párrafo 28);
- (b) la participación de la entidad en el cambio en el valor razonable de los elementos subyacentes (véase el párrafo B104(b)(i)), excepto en la medida en que:
 - (i) se aplique el párrafo B115 (sobre reducción del riesgo);
 - (ii) la participación de la entidad en la disminución en el valor razonable de los elementos subyacentes supere el importe en libros del margen de servicio contractual, dando lugar a una pérdida (véase el párrafo 48); o
 - (iii) la participación de la entidad en un incremento en el valor razonable de los elementos subyacentes revierta el importe de (ii).
- (c) los cambios en los flujos de efectivo procedentes del cumplimiento relativos al servicio futuro como se especifica en los párrafos B101 a B118, excepto y en la medida en que:
 - (i) se aplique el párrafo B115 (sobre reducción del riesgo);

- (ii) estos incrementos en los flujos de efectivo procedentes del cumplimiento superaran el importe en libros del margen de servicio contractual, dando lugar a una pérdida [véase el párrafo 48]; o
 - (iii) estas disminuciones en los flujos de efectivo procedentes del cumplimiento se asignen al componente de pérdida del pasivo por la cobertura restante aplicando el párrafo 50(b).
- (d) el efecto de las diferencias de cambio sobre el margen de servicio contractual; y
- (e) el importe reconocido como ingresos de actividades ordinarias por seguros debido a la transferencia de servicios en el periodo determinado por la asignación del margen de servicio contractual restante al final del periodo sobre el que se informa (antes de cualquier asignación) a lo largo del periodo de cobertura corriente y restante aplicando el párrafo B119.

46 Algunos cambios en el margen de servicio contractual compensan cambios en los flujos de efectivo procedentes del cumplimiento dentro del pasivo por la cobertura restante, no dando lugar a cambios en el importe en libros total del pasivo por la cobertura restante. En la medida en que los cambios en el margen de servicio contractual no compensen los cambios en los flujos de efectivo procedentes del cumplimiento por el pasivo por la cobertura restante, una entidad reconocerá ingresos y gastos por los cambios, aplicando el párrafo 41.

Contratos de carácter oneroso

47 Un contrato de seguro es oneroso, en la fecha del reconocimiento inicial, si los flujos de efectivo procedentes del cumplimiento asignados al contrato, cualesquiera que sean los flujos de efectivo por la adquisición reconocidos anteriormente y cualesquiera flujos de efectivo que surjan del contrato en la fecha del reconocimiento inicial, representan en total una salida neta. Aplicando el párrafo 16(a), una entidad agrupará estos contratos por separado de los contratos que no son onerosos. En la medida en que se aplique el párrafo 17, una entidad puede identificar el grupo de contratos onerosos midiendo un conjunto de contratos en lugar de un contrato individual. Una entidad reconocerá una pérdida en el resultado del periodo por el importe de la salida neta para el grupo de contratos onerosos, lo que producirá que el importe en libros del pasivo para el grupo sea igual a los flujos de efectivo procedentes del cumplimiento, siendo cero el margen de servicio contractual del grupo.

48 Un grupo de contratos de seguro se convierte en oneroso (o más oneroso) en una medición posterior, si los importes siguientes superan el importe en libros del margen de servicio contractual:

- (a) cambios desfavorables en los flujos de efectivo procedentes del cumplimiento, asignados al grupo que surgen de cambios en las estimaciones de los flujos de efectivo futuros que estén relacionados con el servicio futuro; y
- (b) para un grupo de contratos de seguro con componentes de participación directa, la participación de la entidad en una disminución en el valor razonable de los elementos subyacentes.

Aplicando los párrafos 44(c)(i), 45(b)(ii) y 45(c)(ii), una entidad reconocerá una pérdida en el resultado del periodo en la medida de ese exceso.

49 Una entidad establecerá (o incrementará) el componente de pérdida de un pasivo por la cobertura restante para un grupo oneroso mediante la representación de las pérdidas reconocidas, aplicando los párrafos 47 y 48. El componente de pérdida determina los importes que se presentan en el resultado del periodo como reversiones de pérdidas sobre grupos onerosos y son, por consiguiente, excluidos de la determinación de los ingresos de actividades ordinarias del seguro.

50 Después de que una entidad haya reconocido una pérdida sobre un grupo oneroso de contratos de seguro, asignará:

- (a) los cambios posteriores en los flujos de efectivo procedentes del cumplimiento del pasivo por la cobertura restante especificada en el párrafo 51, sobre una base sistemática entre:
 - (i) el componente de pérdida del pasivo por la cobertura restante; y
 - (ii) el pasivo por la cobertura restante, excluyendo el componente de pérdida.
- (b) cualquier disminución posterior en los flujos de efectivo procedentes del cumplimiento asignada al grupo que surja de los cambios en las estimaciones de los flujos de efectivo futuros relacionada con el servicio futuro y cualquier incremento posterior en la participación de la entidad en el valor razonable de los elementos subyacentes, únicamente al componente de pérdida, hasta que dicho componente quede reducido a cero. Aplicando los párrafos 44(c)(ii), 45(b)(iii) y 45(c)(iii), una entidad ajustará el margen de servicio contractual solo por el exceso de la disminución sobre el importe asignado al componente de pérdida.

51 Los cambios posteriores en los flujos de efectivo procedentes del cumplimiento del pasivo por la cobertura restante a asignar aplicando el párrafo 50(a) son:

- (a) estimaciones del valor presente de los flujos de efectivo futuros por reclamaciones y gastos producidos por el pasivo por la cobertura restante debido a los gastos de servicio del seguro incurridos;
- (b) cambios en el ajuste del riesgo para riesgos no financieros reconocidos en el resultado del periodo debido a la cesión del riesgo; y
- (c) gastos o ingresos financieros por seguros.

- 52 La asignación sistemática requerida por el párrafo 50(a) dará lugar a los importes totales asignados al componente de pérdida de acuerdo con los párrafos 48 a 50, siendo igual a cero al final del periodo de cobertura de un grupo de contratos.

Enfoque de asignación de la prima

- 53 Una entidad puede simplificar la medición de un grupo de contratos de seguro usando el enfoque de asignación de la prima establecido en los párrafos 55 a 59, si, y solo si, al comienzo del grupo:
- (a) la entidad espera razonablemente que esta simplificación produzca una medición del pasivo por la cobertura restante para el grupo que no difiera significativamente de la que se produciría aplicando los requerimientos de los párrafos 32 a 52; o
 - (b) El periodo de cobertura de cada contrato en el grupo (incluyendo la cobertura que surge de todas las primas dentro de los límites del contrato determinadas en la fecha de aplicación del párrafo 34) es de un año o menos.
- 54 El criterio del párrafo 53(a) no se cumple si al comienzo del grupo una entidad espera una variabilidad significativa en los flujos de efectivo procedentes del cumplimiento que afectaría la medición del pasivo por la cobertura restante durante el periodo anterior a que ocurra una reclamación. La variabilidad en los flujos de efectivo procedentes del cumplimiento se incrementa con, por ejemplo:
- (a) la medida de los flujos de efectivo futuros relacionados con los derivados implícitos en los contratos; y
 - (b) la amplitud del periodo de cobertura del grupo de contratos.
- 55 Usando el enfoque de asignación de la prima, una entidad medirá el pasivo por la cobertura restante de la forma siguiente:
- (a) en el reconocimiento inicial, el importe en libros del pasivo es:
 - (i) las primas, si las hubiera, recibidas en el reconocimiento inicial;
 - (ii) menos cualesquiera flujos de efectivo por la adquisición del seguro en esa fecha, a menos que la entidad opte por reconocer los pagos como un gasto aplicando el párrafo 59(a); y
 - (iii) más o menos cualquier importe que surja de la baja en cuentas en esa fecha del activo o pasivo reconocido por los flujos de efectivo por la adquisición del seguro aplicando el párrafo 27.
 - (b) al final de cada periodo sobre el que informa posterior, el importe en libros del pasivo es el del comienzo del periodo sobre el que se informa:
 - (i) más las primas recibidas en el periodo;

- (ii) menos los flujos de efectivo por la adquisición del seguro; a menos que la entidad opte por reconocer los flujos de efectivo por la adquisición del seguro como un gasto aplicando el párrafo 59(a);
 - (iii) más cualesquiera importes relacionados con la amortización de los flujos de efectivo por la adquisición del seguro reconocidos como un gasto en el periodo sobre el que se informa; a menos que la entidad opte por reconocer los flujos de efectivo por la adquisición del seguro como un gasto aplicando el párrafo 59(a);
 - (iv) más cualquier ajuste a un componente de financiación, aplicando el párrafo 56;
 - (v) menos el importe reconocido como ingreso de actividades ordinarias del seguro por la cobertura proporcionada en ese periodo (véase el párrafo B126); y
 - (vi) menos cualquier componente de inversión pagado o transferido al pasivo por reclamaciones incurridas.
- 56 Si los contratos de seguro en el grupo tienen un componente de financiación significativo, una entidad ajustará el importe en libros del pasivo por la cobertura restante para reflejar el valor temporal del dinero y el efecto del riesgo financiero usando las tasas de descuento especificadas en el párrafo 36, como se determinó en el reconocimiento inicial. No se requiere que la entidad ajuste el importe en libros del pasivo por la cobertura restante para reflejar el valor temporal del dinero y el efecto del riesgo financiero, si, en el reconocimiento inicial, la entidad espera que el tiempo entre la prestación de cada parte de la cobertura y la fecha de vencimiento de la prima relacionada no sea mayor de un año.
- 57 Si en cualquier momento durante el periodo de cobertura, los hechos y circunstancias indican que un grupo de contratos de seguro es oneroso, una entidad calculará la diferencia entre:
- (a) el importe en libros del pasivo por la cobertura restante determinado aplicando el párrafo 55; y
 - (b) los flujos de efectivo procedentes del cumplimiento que se relacionan con la cobertura restante del grupo, aplicando los párrafos 33 a 37 y B36 a B92. Sin embargo, si, al aplicar el párrafo 59(b), la entidad no ajusta el pasivo por las reclamaciones incurridas por el valor temporal del dinero y el efecto del riesgo financiero, no incluirá en los flujos de efectivo procedentes del cumplimiento ninguno de estos ajustes.
- 58 En la medida en que los flujos de efectivo, procedentes del cumplimiento, descritos en el párrafo 57(b) superen el importe en libros descrito en el párrafo 57(a), la entidad reconocerá una pérdida en el resultado del periodo e incrementará el pasivo por la cobertura restante.

- 59 Al aplicar el enfoque de asignación de la prima, una entidad:
- (a) Podrá optar por reconocer los flujos de efectivo por la adquisición del seguro como gastos cuando incurra en esos costos, siempre que el periodo de cobertura de cada contrato del grupo en el reconocimiento inicial no sea mayor que un año.
 - (b) Medirá el pasivo por las reclamaciones incurridas por el grupo de contratos de seguro por los flujos de efectivo procedentes del cumplimiento relacionados con las reclamaciones incurridas, aplicando los párrafos 33 a 37 y B36 a B92. Sin embargo, no se requiere que la entidad ajuste los flujos de efectivo futuros por el valor temporal del dinero y el efecto del riesgo financiero si esos flujos de efectivo se espera que se paguen o reciban en un año o menos desde la fecha en que se incurrió en las reclamaciones.

Contratos de reaseguro mantenidos

- 60 Los requerimientos de la NIIF 17 se modifican para los contratos de reaseguro mantenidos, como se establece en los párrafos 61 a 70.
- 61 Una entidad dividirá las carteras de contratos de reaseguro mantenidas aplicando los párrafos 14 a 24, excepto que las referencias a los contratos onerosos en esos párrafos se sustituyan por una referencia a los contratos sobre los que existe una ganancia neta en el reconocimiento inicial. Algunos contratos de reaseguro mantenidos, aplicando los párrafos 14 a 24 darán lugar a un grupo que comprenda un solo contrato.

Reconocimiento

- 62 En lugar de aplicar el párrafo 25, una entidad reconocerá un grupo de contratos de reaseguro mantenidos:
- (a) si los contratos de reaseguro mantenidos proporcionan una cobertura proporcional—al comienzo del periodo de cobertura del grupo de contratos de reaseguro mantenidos o en el reconocimiento inicial de cualquier contrato subyacente, el que sea posterior; y
 - (b) en todos los otros casos—desde el comienzo del periodo de cobertura del grupo de contratos de reaseguro mantenidos.

Medición

- 63 Al aplicar los requerimientos de medición de los párrafos 32 a 36 para contratos de reaseguro mantenidos, en la medida en que los contratos subyacentes se midan también aplicando esos párrafos, la entidad usará supuestos congruentes para medir las estimaciones del valor presente de los flujos de efectivo futuros para el grupo de contratos de reaseguro mantenidos y las estimaciones del valor presente de los flujos de efectivo futuros del grupo (o grupos) de contratos de seguro subyacentes. Además, la entidad incluirá, en las estimaciones del valor presente de los flujos de efectivo futuros para el grupo de contratos de reaseguro mantenidos, el efecto de cualquier riesgo de

incumplimiento por el emisor del contrato de reaseguro, incluyendo los efectos de garantías colaterales y pérdidas por litigios.

- 64 En lugar de aplicar el párrafo 37, una entidad determinará el ajuste del riesgo para el riesgo no financiero, de forma que represente el importe del riesgo que está siendo transferido por el tenedor del grupo de contratos de reaseguro al emisor de esos contratos.
- 65 Los requerimientos del párrafo 38 que relacionan la determinación del margen de servicio contractual en el reconocimiento inicial, se modifican para reflejar el hecho de que para un grupo de contratos de reaseguro mantenidos no existe ganancia no acumulada (devengada), sino un costo neto o ganancia neta sobre la compra del reaseguro. Por ello, en el reconocimiento inicial:
- (a) la entidad reconocerá cualquier costo neto o ganancia neta sobre la compra del grupo de contratos de reaseguro mantenidos como un margen de servicio contractual, medido por un importe igual a la suma de los flujos de efectivo procedentes del cumplimiento, el importe dado de baja en cuentas en esa fecha de cualquier activo o pasivo anteriormente reconocido por flujos de efectivo relacionados con el grupo de contratos de reaseguro mantenido, y cualesquiera flujos de efectivo que surjan en esa fecha; a menos que
 - (b) el costo neto de la compra de la cobertura de reaseguro se relacione con sucesos que tuvieron lugar antes de la compra del grupo de contratos de reaseguro, en cuyo caso, a pesar de los requerimientos del párrafo B5, la entidad reconocerá este costo de forma inmediata en el resultado del periodo como un gasto.
- 66 En lugar de aplicar el párrafo 44, una entidad medirá el margen de servicio contractual al final del periodo sobre el que se informa para un grupo de contratos de reaseguro mantenidos, como el importe en libros determinado al comienzo del periodo sobre el que se informa, ajustado por:
- (a) el efecto de los nuevos contratos añadidos al grupo (véase el párrafo 28);
 - (b) los intereses acumulados abonados en el importe en libros del margen de servicio contractual medidos a las tasas de descuento especificadas en el párrafo B72(b);
 - (c) los cambios en los flujos de efectivo procedentes del cumplimiento en la medida en que el cambio:
 - (i) se relacione con el servicio futuro; a menos que
 - (ii) el cambio proceda de un cambio en los flujos de efectivo procedentes del cumplimiento, asignados a un grupo de contratos de seguro subyacentes que no ajusta el margen de servicio contractual para el grupo de contratos de seguro subyacentes.
 - (d) el efecto de las diferencias de cambio sobre el margen de servicio contractual; y

- (e) el importe reconocido en el resultado del periodo debido a servicios recibidos en el periodo, determinado por la asignación del margen de servicio contractual restante al final del periodo sobre el que se informa (antes de cualquier asignación) a lo largo del periodo de cobertura actual y restante del grupo de contratos de reaseguro mantenidos, aplicando el párrafo B119.

67 Los cambios en los flujos de efectivo procedentes del cumplimiento que provienen de cambios en el riesgo de incumplimiento por el emisor de un contrato de reaseguro mantenido, no se relacionan con el servicio futuro y no ajustarán el margen de servicio contractual.

68 Los contratos de reaseguro mantenidos no pueden ser onerosos. Por consiguiente, los requerimientos de los párrafos 47 a 52 no se aplican.

Enfoque de asignación de la prima para contratos de reaseguro mantenidos

69 Una entidad puede utilizar el enfoque de asignación de la prima establecido en los párrafos 55, 56 y 59 (adaptados para reflejar las características de los contratos de reaseguro mantenidos que difieren de los contratos de seguro emitidos, por ejemplo, la generación de gastos o reducción en gastos en lugar de ingresos de actividades ordinarias) para simplificar la medición de un grupo de contratos de reaseguro mantenidos, si al comienzo del grupo:

- (a) la entidad razonablemente espera que la medición resultante no difiera significativamente del resultado de aplicar los requerimientos de los párrafos 63 a 68; o
- (b) el periodo de cobertura de cada contrato en el grupo de contratos de reaseguro mantenidos (incluyendo la cobertura de todas las primas dentro de los límites del contrato determinadas en la fecha de aplicación del párrafo 34) es de un año o menos.

70 Una entidad no puede cumplir la condición del párrafo 69(a) si al comienzo del grupo una entidad espera una variabilidad significativa en los flujos de efectivo procedentes del cumplimiento que afectaría la medición del activo por la cobertura restante durante el periodo anterior a que ocurra una reclamación. La variabilidad en los flujos de efectivo procedentes del cumplimiento se incrementa con, por ejemplo:

- (a) la medida de los flujos de efectivo futuros relacionados con los derivados implícitos en los contratos; y
- (b) la amplitud del periodo de cobertura del grupo de contratos de reaseguro mantenidos.

Contratos de inversión con componentes de participación discrecional

- 71 Un contrato de inversión con componentes de participación discrecional no incluye una transferencia significativa del riesgo del seguro. Por consiguiente, los requerimientos de la NIIF 17 para los contratos de seguro se modifican para los contratos de inversión con componentes de participación discrecional de la forma siguiente:
- (a) la fecha del reconocimiento inicial (véase el párrafo 25) es la fecha en que la entidad pasa a ser parte del contrato.
 - (b) Los límites del contrato (véase el párrafo 34) se modifican, de forma que los flujos de efectivo quedan dentro de los límites del contrato si proceden de una obligación sustantiva de la entidad de entregar efectivo en una fecha presente o futura. La entidad no tiene una obligación sustantiva de entregar efectivo si tiene la capacidad práctica de establecer un precio para el compromiso de entregar el efectivo que refleja totalmente el importe del efectivo comprometido y los riesgos relacionados.
 - (c) La asignación del margen de servicio contractual [véanse los párrafos 44(e) y 45(e)] se modifica de forma que la entidad reconocerá el margen de servicio contractual a lo largo de la duración del grupo de contratos de una forma sistemática que refleje la transferencia de los servicios de inversión según el contrato.

Modificación y baja en cuentas

Modificación de un contrato de seguro

- 72 Si los términos de un contrato de seguro se modifican, por ejemplo, por acuerdo entre las partes del contrato o mediante un cambio en la regulación, una entidad dará de baja en cuentas el contrato original y reconocerá el contrato modificado como un nuevo contrato, aplicando la NIIF 17 u otras Normas aplicables si, y solo si, se satisfacen las condiciones (a) a (c). El ejercicio de un derecho incluido en los términos de un contrato no es una modificación. Las condiciones son que:
- (a) Si los términos modificados hubieran sido incluidos al comienzo del contrato:
 - (i) el contrato modificado habría sido excluido del alcance de la NIIF 17 aplicando los párrafos 3 a 8;
 - (ii) una entidad habría separado los componentes diferentes del contrato de seguro anfitrión aplicando los párrafos 10 a 13, dando lugar a un contrato de seguro distinto, al que se habría aplicado la NIIF 17;
 - (iii) el contrato modificado habría tenido unos límites contractuales diferentes aplicando el párrafo 34; o

- (iv) el contrato modificado habría sido incluido en un grupo diferente de contratos aplicando los párrafos 14 a 24.
 - (b) El contrato original cumplía la definición de un contrato de seguro con componentes de participación directa, pero el contrato modificado ya no cumple esa definición o viceversa; o
 - (c) la entidad aplicó el enfoque de asignación de la prima de los párrafos 53 a 59 o los párrafos 69 y 70 al contrato original, pero las modificaciones significan que el contrato ya no cumple los criterios de elegibilidad de ese enfoque del párrafo 53 o del párrafo 69.
- 73 Si una modificación del contrato no cumple ninguna de las condiciones del párrafo 72, la entidad tratará los cambios en los flujos de efectivo provocados por la modificación como cambios en las estimaciones de los flujos de efectivo procedentes del cumplimiento mediante la aplicación de los párrafos 40 a 52.

Baja en cuentas

- 74 Una entidad dará de baja en cuentas un contrato de seguro cuando, y solo cuando:
- (a) esté extinguido, es decir, cuando la obligación especificada en el contrato de seguro expire o esté dispensada o cancelada; o
 - (b) se cumpla cualquiera de las condiciones del párrafo 72.
- 75 Cuando un contrato de seguro se extingue, la entidad deja de tener riesgo y ya no se le requiere, por ello, que transfiera ningún recurso económico para satisfacer el contrato de seguro. Por ejemplo, cuando una entidad compra un reaseguro, dará de baja en cuentas los contratos de seguro subyacentes cuando, y solo cuando, los contratos de seguro subyacentes se hayan extinguido.
- 76 Una entidad dará de baja en cuentas un contrato de seguro dentro de un grupo de contratos aplicando los siguientes requerimientos de la NIIF 17:
- (a) los flujos de efectivo procedentes del cumplimiento asignados al grupo se ajustarán para eliminar el valor presente de los flujos de efectivo futuros y el ajuste del riesgo no financiero relativo a los derechos y obligaciones que han sido dados de baja en cuentas del grupo, aplicando los párrafos 40(a)(i) y 40(b);
 - (b) el margen de servicio contractual del grupo se ajustará por el cambio en los flujos de efectivo procedentes del cumplimiento descritos en (a), en la medida requerida por los párrafos 44(c) y 45(c), a menos que se aplique el párrafo 77; y
 - (c) el número de unidades de cobertura por la cobertura restante esperada, se ajustará para reflejar las unidades de cobertura dadas de baja del grupo, y el importe del margen de servicio contractual reconocido en el resultado del periodo se basará en esa cifra ajustada, aplicando el párrafo B119.

- 77 Cuando una entidad da de baja en cuentas un contrato de seguro porque transfiere el contrato a un tercero o da de baja un contrato de seguro y reconoce un nuevo contrato aplicando el párrafo 72, la entidad, en lugar de aplicar el párrafo 76(b):
- (a) ajustará el margen de servicio contractual del grupo del que se ha dado de baja en cuentas el contrato, en la medida requerida por los párrafos 44(c) y 45(c), por la diferencia entre (i) y (ii) para los contratos transferidos a un tercero o (iii) por los contratos dados de baja en cuentas aplicando el párrafo 72:
 - (i) el cambio en el importe en libros del grupo de contratos de seguro procedentes de la baja en cuentas del contrato aplicando el párrafo 76(a).
 - (ii) La prima cargada por el tercero.
 - (iii) La prima que la entidad habría cargado si hubiera celebrado un contrato con términos equivalentes a los del nuevo contrato en la fecha de modificación del contrato, menos cualquier prima adicional cargada por la modificación.
 - (b) La medida del nuevo contrato reconocido aplicando el párrafo 72 que supone que la entidad recibió la prima descrita en (a)(iii) en la fecha de la modificación.

Presentación en el estado de situación financiera

- 78 Una entidad presentará por separado en el estado de situación financiera el importe en libros de los grupos de:
- (a) contratos de seguro emitidos que son activos;
 - (b) contratos de seguro emitidos que son pasivos;
 - (c) contratos de reaseguro mantenidos que son activos; y
 - (d) contratos de reaseguro mantenidos que son pasivos.
- 79 Una entidad incluirá cualesquiera activos o pasivos por los flujos de efectivo por la adquisición del seguro reconocidos aplicando el párrafo 27 en el importe en libros de los grupos de contratos de seguro relacionados emitidos, y cualesquiera activos o pasivos por flujos de efectivo relacionados con grupos de contratos de reaseguro mantenidos [véase el párrafo 65(a)] en el importe en libros de los grupos de contratos de reaseguro mantenidos.

Reconocimiento y presentación en el estado (o estados) del rendimiento financiero (párrafos B120 a B136)

- 80 Al aplicar los párrafos 41 y 42 una entidad desglosará los importes reconocidos en el estado (o estados) del resultado del periodo y otro resultado integral [en adelante denominados como el estado (o estados) del rendimiento financiero] en:

- (a) un resultado del servicio de seguro (párrafos 83 a 86), que comprenda los ingresos de actividades ordinarias por seguros y los gastos del servicio de seguro; y
- (b) gastos o ingresos financieros por seguros (párrafos 87 a 92).

81 No se requiere que una entidad desglose el cambio en el ajuste del riesgo para el riesgo no financiero entre el resultado del servicio de seguro y el ingreso o gasto financiero del seguro. Si una entidad no realiza este desglose, incluirá el cambio en su totalidad en el ajuste del riesgo para el riesgo no financiero como parte del resultado del servicio de seguro.

82 Una entidad presentará ingresos o gastos por contratos de reaseguro mantenidos por separado de los gastos o ingresos por contratos de seguro emitidos.

Resultado del servicio de seguro

83 Una entidad presentará en el resultado del periodo los ingresos de actividades ordinarias del seguro que surjan de los grupos de contratos de seguro emitidos. Los ingresos de actividades ordinarias por seguros representarán la provisión de cobertura y otros servicios que surjan del grupo de contratos de seguro por un importe que refleje la contraprestación a la que espera la entidad tener derecho a cambio de esos servicios. Los párrafos B120 a B127 especifican cómo medirá una entidad los ingresos de actividades ordinarias por seguros.

84 Una entidad presentará en el resultado del periodo los gastos del servicio de seguro que surjan de un grupo de contratos de seguro emitidos, que comprenden las reclamaciones incurridas (excluyendo reembolsos de los componentes de inversión), otros gastos del servicio de seguro incurridos y otros importes como se describe en el párrafo 103(b).

85 Los ingresos de actividades ordinarias por seguros y los gastos del servicio de seguro presentados en el resultado del periodo excluirán cualquier componente de inversión. Una entidad no presentará información de las primas en el resultado del periodo si dicha información es incongruente con el párrafo 83.

86 Una entidad puede presentar el ingreso o gasto de un grupo de contratos de reaseguro mantenidos (véanse los párrafos 60 a 70), distinto del ingreso o gasto financiero por seguros, como un solo importe; o la entidad puede presentar por separado los importes recuperados de la reaseguradora y una asignación de las primas pagadas que conjuntamente dan un importe neto igual a ese importe único. Si una entidad presenta por separado los importes recuperados de la reaseguradora y una asignación de las primas pagadas:

- (a) tratará los flujos de efectivo por reaseguros que dependan de las reclamaciones de los contratos subyacentes como parte de las reclamaciones que espera que se reembolsen bajo el contrato de reaseguro mantenido;

- (b) tratará los importes procedentes de la reaseguradora que espera recibir que no dependen de las reclamaciones de los contratos subyacentes (por ejemplo, algunos tipos de comisiones de cesión) como una reducción en las primas por pagar a la reaseguradora; y
- (c) no presentará la asignación de las primas pagadas como una reducción de los ingresos de actividades ordinarias.

Gastos o ingresos financieros por seguros (véanse los párrafos B128 a B136)

87 Los gastos o ingresos financieros por seguros comprenden el cambio en el importe en libros del grupo de contratos de seguro que surgen de:

- (a) el efecto del valor temporal del dinero y cambios en éste; y
- (b) el efecto de riesgos financieros y los cambios en éstos; pero
- (c) excluyendo cualesquiera de estos cambios para grupos de contratos de seguro con componentes de participación directa que ajustarían el margen de servicio contractual pero no lo hacen así al aplicar los párrafos 45(b)(ii), 45(b)(iii), 45(c)(ii) o 45(c)(iii). Estos están incluidos en los gastos de servicio del seguro.

88 A menos que se aplique el párrafo 89, una entidad realizará una opción de política contable entre:

- (a) incluir los gastos o ingresos financieros por seguros para el periodo en el resultado del periodo; o
- (b) desglosar los gastos o ingresos financieros por seguros para el periodo para incluir en el resultado del periodo un importe determinado mediante una asignación sistemática de los gastos o ingresos financieros por seguros totales esperados a lo largo de la duración del grupo de contratos, aplicando los párrafos B130 a B133.

89 Para contratos de seguro con componente de participación directa, para los cuales la entidad mantiene elementos subyacentes, una entidad realizará una opción de política contable entre:

- (a) incluir los gastos o ingresos financieros por seguros para el periodo en el resultado del periodo; o
- (b) desglosar los gastos o ingresos financieros por seguros para el periodo para incluir en el resultado del periodo un importe que elimine las asimetrías contables con los ingresos o gastos incluidos en el resultado del periodo sobre los elementos subyacentes mantenidos, aplicando los párrafos B134 a B136.

90 Si una entidad elige la política contable establecida en el párrafo 88(b) o en el párrafo 89(b), incluirá en otro resultado integral la diferencia entre los gastos o ingresos financieros por seguros medidos sobre la base establecida en esos párrafos y los gastos o ingresos financieros por seguros totales del periodo.

- 91 Si una entidad transfiere un grupo de contratos de seguro o da de baja en cuentas un contrato de seguro aplicando el párrafo 77:
- (a) Reclasificará al resultado del periodo como un ajuste por reclasificación (véase la NIC 1 *Presentación de Estados Financieros*) cualesquiera importes restantes para el grupo (o contrato) que fueron anteriormente reconocidos en otro resultado integral porque la entidad optó por la política contable establecida en el párrafo 88(b).
 - (b) Reclasificará al resultado del periodo como un ajuste por reclasificación (véase la NIC 1 *Presentación de Estados Financieros*) cualesquiera importes restantes para el grupo (o contrato) que fueron anteriormente reconocidos en otro resultado integral porque la entidad optó por la política contable establecida en el párrafo 89(b).
- 92 El párrafo 30 requiere que una entidad trate un contrato de seguro como una partida monetaria según la NIC 21 para el propósito de convertir las partidas de moneda extranjera en la moneda funcional de la entidad. Una entidad incluirá las diferencias de cambio en los cambios en el importe en libros de grupos de contratos de seguro en el estado del resultado del periodo, a menos que se relacionen con cambios en el importe en libros de grupos de contratos de seguro incluidos en otro resultado integral aplicando el párrafo 90, en cuyo caso se incluirán en otro resultado integral.

Información a revelar

- 93 El objetivo de los requerimientos de la información a revelar es que una entidad revele información en las notas que, junto con la información proporcionada en el estado de situación financiera, estado (o estados) del rendimiento financiero y estado de flujos de efectivo, dé una base a los usuarios de los estados financieros para evaluar el efecto que tienen los contratos dentro del alcance de la NIIF 17 sobre la situación financiera, rendimiento financiero y flujos de efectivo de la entidad. Para lograr ese objetivo, una entidad revelará información cualitativa y cuantitativa sobre:
- (a) los importes reconocidos en sus estados financieros de contratos dentro del alcance de la NIIF 17 (véanse los párrafos 97 a 116);
 - (b) los juicios significativos, y cambios en esos juicios, realizados al aplicar la NIIF 17 (véanse los párrafos 117 a 120); y
 - (c) la naturaleza y alcance de los riesgos de los contratos dentro del alcance de la NIIF 17 (véanse los párrafos 121 a 132).
- 94 Una entidad considerará el nivel de detalle necesario para satisfacer el objetivo de información a revelar y cuánto énfasis poner en cada uno de los diversos requerimientos. Si la información a revelar proporcionada aplicando los párrafos 97 a 132, no es suficiente para cumplir el objetivo del párrafo 93, una entidad revelará la información adicional necesaria para cumplir con ese objetivo.

NIIF 17

- 95 Una entidad acumulará o desglosará información de forma que la utilidad de la información no se obstaculice por la inclusión de un gran volumen de detalles insignificantes o por la acumulación de partidas que tengan diferentes características.
- 96 Los párrafos 29 a 31 de la NIC 1 establecen requerimientos relativos a la significatividad y agregación de la información. Ejemplos de bases de agregación que pueden ser apropiados para la información revelada sobre los contratos de seguro son:
- (a) el tipo de contrato (por ejemplo, líneas de producto importantes);
 - (b) área geográfica (por ejemplo, país o región); o
 - (c) el segmento sobre el que debe informarse, como se define en la NIIF 8 *Segmentos de Operación*.

Explicación sobre los importes reconocidos

- 97 De la información a revelar requerida por los párrafos 98 a 109, solo los de los párrafos 98 a 100 y 102 a 105 se aplican a contratos a los que se ha aplicado el enfoque de asignación de la prima. Si una entidad usa el enfoque de asignación de la prima, revelará también:
- (a) qué criterios de los párrafos 53 y 69 ha satisfecho;
 - (b) si realiza un ajuste por el valor temporal del dinero y el efecto del riesgo financiero aplicando los párrafos 56, 57(b) y 59(b); y
 - (c) el método que ha elegido para reconocer los flujos de efectivo por la adquisición del seguro aplicando el párrafo 59(a).
- 98 Una entidad revelará las conciliaciones que muestren la forma en que cambiaron los importes en libros netos dentro del alcance de la NIIF 17, durante el periodo debido a los flujos de efectivo e ingresos y gastos reconocidos en el estado (o estados) del rendimiento financiero. Se revelarán conciliaciones separadas para los contratos de seguro emitidos y contratos de reaseguro mantenidos. Una entidad adaptará los requerimientos de los párrafos 100 a 109 para reflejar las características de los contratos de reaseguro mantenidos que difieren de los contratos de seguro emitidos, por ejemplo, la generación de gastos o reducción en gastos en lugar de ingresos de actividades ordinarias.
- 99 Una entidad proporcionará información suficiente en las conciliaciones para permitir a los usuarios de los estados identificar cambios por flujos de efectivo e importes que se reconocen en el estado (o estados) del rendimiento financiero. Para cumplir con este requerimiento, una entidad:
- (a) revelará, en una tabla, las conciliaciones establecidas en los párrafos 100 a 105; y

- (b) para cada conciliación, presentará los importes en libros netos al comienzo y al final del periodo, desglosada en un total para grupos de contratos que son activos y un total para grupos de contratos que son pasivos, que igualan los importes presentados en el estado de situación financiera aplicando el párrafo 78.
- 100 Una entidad revelará las conciliaciones de los saldos de apertura y de cierre por separado para cada uno de:
- (a) Los pasivos netos (o activos) para el componente de cobertura restante, excluyendo cualquier componente de pérdida.
 - (b) Cualquier componente de pérdida (véanse los párrafos 47 a 52, 57 y 58).
 - (c) Los pasivos por reclamaciones incurridas. Para contratos de seguro a los que se ha aplicado el enfoque de asignación de la prima descrito en los párrafos 53 a 59 o 69 y 70, una entidad revelará conciliaciones separadas para:
 - (i) las estimaciones del valor presente de los flujos de efectivo futuros; y
 - (ii) El ajuste del riesgo para el riesgo no financiero.
- 101 Para contratos de seguro distintos a los que se ha aplicado el enfoque de asignación de la prima descrito en los párrafos 53 a 59 o 69 y 70, una entidad revelará también conciliaciones de los saldos de apertura y cierre por separado para cada una de:
- (a) las estimaciones del valor presente de los flujos de efectivo futuros;
 - (b) el ajuste del riesgo para el riesgo no financiero; y
 - (c) el margen de servicio contractual.
- 102 El objetivo de las conciliaciones de los párrafos 100 y 101 es proporcionar tipos diferentes de información sobre el resultado del servicio de seguro.
- 103 Una entidad revelará por separado en las conciliaciones requeridas del párrafo 100 cada uno de los importes siguientes relacionados con los servicios de seguro, si procede:
- (a) los ingresos de actividades ordinarias por seguros.
 - (b) los gastos del servicio de seguro, mostrando de forma separada:
 - (i) las reclamaciones incurridas (excluyendo los componentes de inversión) y otros gastos del servicio de seguro;
 - (ii) la amortización de los flujos de efectivo por la adquisición del seguro;
 - (iii) los cambios que se relacionan con servicios pasados, es decir, cambios en los flujos de efectivo procedentes del cumplimiento relacionados con el pasivo por reclamaciones incurridas; y
 - (iv) los cambios que relacionan el servicio futuro, es decir, pérdidas en grupos onerosos de contratos y reversiones de estas pérdidas.

- (c) componentes de inversión excluidos de los ingresos de actividades ordinarias por seguros y los gastos del servicio de seguro.
- 104 Una entidad revelará por separado en las conciliaciones requeridas del párrafo 101 cada uno de los importes siguientes relacionados con los servicios de seguro, si procede:
- (a) los cambios que se relacionan con el servicio futuro, aplicando los párrafos B96 a B118, mostrando por separado:
- (i) los cambios en las estimaciones que ajustan el margen de servicio contractual;
 - (ii) los cambios en las estimaciones que no ajustan el margen de servicio contractual, es decir, pérdidas en grupos de contratos onerosos y reversiones de estas pérdidas; y
 - (iii) los efectos de contratos inicialmente reconocidos en el periodo.
- (b) los cambios que se relacionan con el servicio corriente, es decir:
- (i) el importe del margen de servicio contractual reconocido en el resultado del periodo para reflejar la transferencia de servicios;
 - (ii) el cambio en el ajuste de riesgo para el riesgo no financiero que no se relaciona con el servicio futuro o el servicio pasado; y
 - (iii) *ajustes por experiencia* [véanse los párrafos B97(c) y B113(a)].
- (c) Los cambios que se relacionan con servicios pasados, es decir, cambios en los flujos de efectivo procedentes del cumplimiento relacionados con reclamaciones incurridas [véanse los párrafos B97(b) y B113(a)].
- 105 Para completar las conciliaciones de los párrafos 100 y 101, una entidad revelará también por separado cada uno de los siguientes importes no relacionados con los servicios de seguro proporcionados en el periodo, si procede:
- (a) los flujos de efectivo del periodo, incluyendo:
- (i) las primas recibidas por contratos de seguro emitidos (o pagados por contratos de reaseguro mantenidos);
 - (ii) flujos de efectivo por la adquisición del seguro; y
 - (iii) las reclamaciones incurridas pagadas y otros gastos del servicio de seguro pagados por contratos de seguro emitidos (o recuperados bajo contratos de reaseguro mantenidos), excluyendo los flujos de efectivo por la adquisición del seguro.
- (b) el efecto de los cambios en el riesgo de incumplimiento por el emisor de contratos de reaseguro mantenidos;
- (c) gastos o ingresos financieros por seguros; y
- (d) cualquier partida de los estados financieros adicional que pueda ser necesaria para comprender el cambio en el importe neto de los contratos de seguro.

- 106 Para los contratos de seguro emitidos distintos de los que se ha aplicado el enfoque de asignación de la prima descrito en los párrafos 53 a 59, una entidad revelará un análisis de los ingresos de actividades ordinarias por seguros reconocidos en el periodo comprendiendo:
- (a) los importes relacionados con los cambios en el pasivo por la cobertura restante como se especifica en el párrafo B124, revelando por separado:
 - (i) los gastos del servicio de seguro incurridos durante el periodo como se especifica en el párrafo B124(a);
 - (ii) los cambios en el ajuste del riesgo para el riesgo no financiero, como se especifica en el párrafo B124(b); y
 - (iii) el importe del margen de servicio contractual reconocido en el resultado del periodo debido a la transferencia de servicios en el periodo, como se especifica en el párrafo B124(c).
 - (b) La asignación de la parte de la prima que se relaciona con la recuperación de los flujos de efectivo por la adquisición del seguro.
- 107 Para contratos de seguro distintos de los que se ha aplicado el enfoque de asignación de la prima descrito en los párrafos 53 a 59 o 69 y 70, una entidad revelará el efecto sobre el estado de situación financiera por separado de los contratos de seguro emitidos y contratos de reaseguro mantenidos que se reconocen inicialmente en el periodo, mostrando su efecto en el reconocimiento inicial en:
- (a) las estimaciones del valor presente de las salidas de efectivo futuras, mostrando por separado el importe de los flujos de efectivo por la adquisición del seguro;
 - (b) las estimaciones del valor presente de las entradas de efectivo futuras;
 - (c) el ajuste del riesgo para el riesgo no financiero; y
 - (d) el margen de servicio contractual.
- 108 En la información a revelar requerida por el párrafo 107, una entidad revelará por separado los importes procedentes de:
- (a) contratos adquiridos de otras entidades en transferencias de contratos de seguro o combinaciones de negocios; y
 - (b) grupos de contratos que son onerosos.
- 109 Para contratos de seguro distintos de los que se ha aplicado el enfoque de asignación de la prima descrito en los párrafos 53 a 58 o 69 y 70, una entidad revelará una explicación de cuándo espera reconocer el margen de servicio contractual restante al final de periodo sobre el que se informa en el resultado del periodo, de forma cuantitativa, en bandas temporales apropiadas, mediante información cualitativa. Esta información se proporcionará por separado para los contratos de seguro emitidos y contratos de reaseguro mantenidos.

Gastos o ingresos financieros por seguro

- 110 Una entidad revelará y explicará el importe total de los gastos o ingresos financieros por seguros en el periodo sobre el que se informa. En concreto, una entidad explicará la relación entre los gastos o ingresos financieros por seguros y la rentabilidad de la inversión sobre sus activos, para permitir a los usuarios de sus estados financieros evaluar las fuentes de gastos o ingresos financieros reconocidos en el resultado del periodo y otro resultado integral.
- 111 Para contratos con componentes de participación directa, la entidad describirá la composición de los elementos subyacentes y revelará su valor razonable.
- 112 Para contratos con componentes de participación directa, si una entidad opta por no ajustar el margen de servicio contractual por algunos cambios en los flujos de efectivo procedentes del cumplimiento, aplicando el párrafo B115, revelará el efecto de esa elección en el ajuste al margen de servicio contractual en el periodo corriente.
- 113 Para contratos con componentes de participación directa, si una entidad cambia la base de desglose de los gastos o ingresos financieros por seguros entre el resultado del periodo y otro resultado integral, aplicando el párrafo B135, revelará, en el periodo en que ocurra el cambio en el enfoque:
- (a) la razón por la que se requirió que la entidad cambiara la base de desglose;
 - (b) el importe de cualquier ajuste para cada partida de los estados financieros afectada; y
 - (c) el importe en libros del grupo de contratos de seguro a los que se aplicó el cambio en la fecha del cambio.

Importes de transición

- 114 Una entidad proporcionará información a revelar que permita a los usuarios de los estados financieros identificar el efecto de los grupos de contratos de seguro medido en la fecha de transición aplicando el enfoque retroactivo modificado (véanse los párrafos C6 a C19) o en enfoque del valor razonable (véanse los párrafos C20 a C24) en el margen de servicio contractual y en el ingreso de actividades ordinarias por seguros en periodos posteriores. Por ello, una entidad revelará la conciliación del margen de servicio contractual aplicando el párrafo 101(c), y el importe de ingresos de actividades ordinarias por seguros aplicando el párrafo 103(a), por separado para:
- (a) contratos de seguro que existían en la fecha de transición a la que la entidad haya aplicado el enfoque retroactivo modificado;
 - (b) contratos de seguro que existían en la fecha de transición a la que la entidad haya aplicado el enfoque del valor razonable; y
 - (c) todos los demás contratos de seguro.

- 115 Para todos los periodos en los que se realiza la información a revelar aplicando los párrafos 114(a) o 114(b), para permitir que los usuarios de los estados financieros comprendan la naturaleza y significatividad de los métodos usados y juicios aplicados para determinar los importes de transición, una entidad explicará la forma en que determinó la medición de los contratos de seguro en la fecha de transición.
- 116 Una entidad que opta por desglosar los gastos o ingresos financieros por seguros entre el resultado del periodo y otro resultado integral aplicará los párrafos C18(b), C19(b), C24(b) y C24(c) para determinar la diferencia acumulada entre los gastos o ingresos financieros por seguro que se habrían reconocido en el resultado del periodo y los gastos o ingresos financieros por seguros totales en la fecha de transición para los grupos de contratos de seguro a los que se aplica el desglose. Para todos los periodos en los que existan importes determinados aplicando estos párrafos, la entidad revelará una conciliación del saldo de apertura y de cierre de los importes acumulados incluidos en otro resultado integral para activos financieros medidos a valor razonable con cambios en otro resultado integral relacionados con los grupos de contratos de seguro. La conciliación incluirá, por ejemplo, las ganancias o pérdidas reconocidas en otro resultado integral en el periodo y las ganancias o pérdidas anteriormente reconocidas en otro resultado integral en periodos anteriores reclasificadas en el periodo al resultado.

Juicios significativos al aplicar la NIIF 17

- 117 Una entidad revelará los juicios significativos y cambios en los juicios realizados aplicando la NIIF 17. De forma específica, una entidad revelará los datos de entrada, supuestos y técnicas de estimación utilizadas, incluyendo:
- (a) Los métodos usados para medir los contratos de seguro dentro del alcance de la NIIF 17 y los procesos para estimar los datos de entrada para esos métodos. A menos que sea impracticable, una entidad proporcionará también información cuantitativa sobre esos datos de entrada.
 - (b) Cualquier cambio en los métodos y procesos para estimar los datos de entrada usados para medir los contratos, las razones de cada cambio, y el tipo de contratos afectados.
 - (c) En la medida en que no se cubra lo previsto en (a), el enfoque usado:
 - (i) para distinguir cambios en estimaciones de flujos de efectivo que surjan del ejercicio de la discrecionalidad de otros cambios en estimaciones de los flujos de efectivo futuros para contratos sin componentes de participación directa (véase el párrafo B98);
 - (ii) para determinar el ajuste del riesgo para riesgos no financieros, incluyendo si los cambios en el ajuste del riesgo para riesgos no financieros se desglosan en un componente de servicio de seguro y un componente financiero del seguro o se presentan en su totalidad en el resultado del servicio de seguro;
 - (iii) para determinar las tasas de descuento; y

(iv) para determinar los componentes de inversión.

118 Si, aplicando el párrafo 88(b) o el párrafo 89(b), una entidad opta por desglosar los gastos o ingresos financieros por seguros en importes presentados en el resultado del periodo e importes presentados en otro resultado integral, la entidad revelará una explicación de los métodos usados para determinar los gastos o ingresos financieros por seguros reconocidos en el resultado del periodo.

119 Una entidad revelará el nivel de confianza usado para determinar el ajuste del riesgo para el riesgo no financiero. Si la entidad usa una técnica distinta de la técnica del nivel de confianza para determinar el ajuste de riesgo para el riesgo no financiero, revelará la técnica usada y el nivel de confianza que corresponde a los resultados de esa técnica.

120 Una entidad revelará la curva de rendimiento (o rango de curvas de rendimiento) usada para descontar flujos de efectivo que no varían basadas en las rentabilidades sobre los elementos subyacentes, aplicando el párrafo 36. Cuando una entidad proporcione esta información a revelar de forma agregada para un grupo de contratos de seguro, proporcionará esta información a revelar en forma de promedios ponderados o rangos de valores relativamente pequeños.

Naturaleza y alcance de los riesgos que surgen de contratos dentro del alcance de la NIIF 17

121 Una entidad revelará información que permita a los usuarios de sus estados financieros para evaluar la naturaleza, importe, calendario e incertidumbre de los flujos de efectivo futuros que surgen de contratos dentro del alcance de la NIIF 17. Los párrafos 122 a 132 contienen requerimientos para la información a revelar que normalmente sería necesaria para cumplir este requerimiento.

122 Estos requerimientos se centran en los riesgos financieros y de seguro que surgen de los contratos de seguro y la forma en que se han gestionado. Los riesgos financieros incluyen por lo general, sin que la enumeración sea taxativa, el riesgo crediticio, el riesgo de liquidez y el riesgo de mercado.

123 Si la información revelada sobre la exposición de una entidad al riesgo al final del periodo sobre el que se informa no es representativa de su exposición al riesgo durante el periodo, la entidad revelará ese hecho, la razón por la que la exposición al final del periodo no es representativa, e información adicional que sea representativa de su exposición al riesgo durante el periodo.

124 Para cada tipo de riesgo que surge de los contratos dentro del alcance de la NIIF 17, una entidad revelará:

- (a) las exposiciones a los riesgos y la forma en que éstas surgen;
- (b) los objetivos, políticas y procesos para la gestión del riesgo de la entidad, así como los métodos utilizados para medirlos; y
- (c) cualesquiera cambios habidos en (a) o (b) desde el período precedente.

- 125 Para cada tipo de riesgo que surge de los contratos dentro del alcance de la NIIF 17, una entidad revelará:
- (a) Información cuantitativa resumida acerca de su exposición al riesgo al final del periodo sobre el que se informa. Esta información a revelar se basará en información proporcionada internamente al personal clave de la gerencia de la entidad.
 - (b) La información a revelar requerida por los párrafos 127 a 132, en la medida en que no se haya proporcionado aplicando el apartado (a) de este párrafo.
- 126 Una entidad revelará información sobre el efecto de los marcos de regulación en que opera, por ejemplo, los requerimientos de capital mínimo o garantías de tasa de interés requerida. Si una entidad aplica el párrafo 20 para determinar los grupos de contratos de seguro a los que se aplican los requerimientos de reconocimiento y medición de la NIIF 17, revelará ese hecho.

Todos los tipos de riesgo—concentraciones del riesgo

- 127 Una entidad revelará información sobre concentraciones de riesgos que surgen de contratos dentro del alcance de la NIIF 17, incluyendo una descripción de la forma en que la entidad determina las concentraciones, y una descripción de la característica compartida que identifica cada concentración (por ejemplo, el tipo de suceso asegurado, sector industrial, área geográfica, o moneda). Concentraciones del riesgo financiero pueden surgir, por ejemplo, de garantías de tasas de interés que sean efectivas al mismo nivel para un gran número de contratos. Las concentraciones de riesgo financiero pueden también surgir de concentraciones de riesgo no financiero; por ejemplo, si una entidad proporciona protección de responsabilidad de productos a compañías farmacéuticas y también mantiene inversiones en esas compañías.

Seguros y riesgos de mercado—análisis de sensibilidad

- 128 Una entidad revelará información sobre la sensibilidad a cambios en las exposiciones al riesgo que surgen de contratos dentro del alcance de la NIIF 17. Para cumplir con este requerimiento, una entidad revelará:
- (a) Un análisis de sensibilidad que muestre cómo podría haberse visto afectado el resultado del periodo y el patrimonio por cambios en las exposiciones al riesgo, que fueran razonablemente posibles al final del periodo sobre el que se informa:
 - (i) para el riesgo de seguro—mostrando el efecto para los contratos de seguro emitidos, antes y después de la reducción del riesgo por contratos de reaseguro mantenidos; y
 - (ii) para cada tipo de riesgo de mercado—de forma que explique la relación entre la sensibilidad al cambio en las exposiciones al riesgo que surgen de contratos de seguro y las que surgen de activos financieros mantenidos por la entidad.

- (b) los métodos e hipótesis utilizados al elaborar el análisis de sensibilidad; y
- (c) los cambios habidos desde el período anterior en los métodos y suposiciones utilizados para preparar los análisis de sensibilidad, y las razones de estos cambios.

129 Si una entidad prepara un análisis de sensibilidad que muestre la forma en que importes diferentes de los especificados en el párrafo 128(a) se ven afectados por cambios en las exposiciones al riesgo y usa ese análisis de sensibilidad para gestionar riesgos que surgen de contratos dentro del alcance de la NIIF 17, puede utilizar ese análisis de sensibilidad en lugar del especificado en el párrafo 128(a). La entidad revelará también:

- (a) una explicación del método utilizado al elaborar dicho análisis de sensibilidad, así como de los principales parámetros y supuestos subyacentes en la información suministrada; y
- (b) una explicación del objetivo del método utilizado y de las limitaciones que puedan dar lugar a la información proporcionada.

Riesgo de seguro—evolución de las reclamaciones

130 Una entidad revelará las reclamaciones reales comparadas con las anteriormente estimadas del importe sin descontar de las reclamaciones (es decir, evolución de las reclamaciones). La información a revelar sobre la evolución de las reclamaciones comenzará en el periodo en que surgió la primera reclamación (o reclamaciones) significativa y para la cual existe todavía incertidumbre sobre el importe y calendario de los pagos por reclamaciones al final del periodo sobre el que se informa, pero no se requiere que la información a revelar comience más de 10 años antes del final del periodo sobre el que se informa. No se requiere que la entidad revele información sobre la evolución de reclamaciones en que la incertidumbre sobre el importe y calendario de los pagos de las prestaciones se resuelva, normalmente, en un año. Una entidad conciliará la información a revelar sobre la evolución de las reclamaciones con el importe en libros agregado de los grupos de contratos de seguro, que la entidad revela aplicando el párrafo 100(c).

Riesgo crediticio—otra información

131 Para el riesgo crediticio que surge de los contratos dentro del alcance de la NIIF 17, una entidad revelará:

- (a) el importe que mejor represente su exposición máxima al riesgo crediticio al final del periodo sobre el que se informa, por separado para los contratos de seguro emitidos y contratos de reaseguro mantenidos; y
- (b) información sobre la calidad crediticia de los contratos de reaseguro mantenidos que son activos.

Riesgo de liquidez—otra información

132 Para el riesgo de liquidez que surge de contratos dentro del alcance de la NIIF 17, una entidad revelará:

- (a) Una descripción de la forma en que se gestiona el riesgo de liquidez.
- (b) los análisis de vencimientos separados para grupos de contratos de seguro emitidos que son pasivos y grupos de contratos de reaseguro mantenidos que son pasivos que muestren, como mínimo, los flujos de efectivo netos de los grupos para cada uno de los cinco primeros años tras la fecha de presentación y de forma agregada a partir de los cinco primeros años. No se requiere que una entidad incluya en estos análisis pasivos por la cobertura restante medida aplicando los párrafos 55 a 59. El análisis puede tomar la forma de:
 - (i) un análisis, por tiempo estimado, de los flujos de efectivo contractuales netos sin descontar restantes; o
 - (ii) un análisis, por tiempo estimado, de las estimaciones del valor presente de los flujos de efectivo futuros.
- (c) Los importes que son exigibles de inmediato, explicando la relación entre estos importes y el importe en libros de los grupos de contratos relacionados, si no se revelaron aplicando el apartado (b) de este párrafo.

Apéndice A Definiciones de términos

Este Apéndice es parte integrante de la NIIF 17 Contratos de Seguro.

margen de servicio contractual	Un componente del importe en libros del activo o pasivo para el que representa la ganancia no acumulada (no devengada) que la entidad reconocerá a medida que preste servicios bajo los del grupo.
periodo de cobertura	El periodo durante el cual la entidad proporciona cobertura de los sucesos asegurados . Este periodo incluye la cobertura que se relaciona con todas las primas dentro del límite del contrato de seguro .
ajustes por experiencia	La diferencia entre: <ul style="list-style-type: none"> (a) cobros por primas (y los flujos de efectivo relacionados tales como flujos de efectivo por la adquisición del seguro y los impuestos sobre primas de seguro)—la estimación al comienzo del periodo de los importes esperados en el periodo y los flujos de efectivo reales del periodo; o (b) para gastos del servicio de seguro (excluyendo los gastos de adquisición del seguro)—la estimación al comienzo del periodo de los importes en los que se espera incurrir en el periodo y los importes reales incurridos en el periodo.
riesgo financiero	El riesgo que representa un posible cambio futuro en una o más de las siguientes variables: una tasa de interés especificada, el precio de un instrumento financiero, el precio de una materia prima cotizada, un tipo de cambio, un índice de precios o de intereses, una clasificación o un índice crediticio u otra variable. Si se trata de una variable no financiera, es necesario que la misma no sea específica de una de las partes del contrato.
flujos de efectivo procedentes del cumplimiento	Una estimación de probabilidad ponderada explícita (es decir, valor esperado) del valor presente de las salidas de efectivo futuras menos el valor presente de las entradas de efectivo futuras que surgirán a medida que la entidad cumpla con los contratos de seguro , incluyendo un ajuste de riesgo por el riesgo no financiero .
grupo de contratos de seguro	Un conjunto de contratos de seguro procedente de la división de una cartera de contratos de seguro en, como mínimo, contratos suscritos en un periodo no mayor de un año y que, en el reconocimiento inicial: <ul style="list-style-type: none"> (a) son onerosos, si los hubiera;

	(b) no cuentan con una posibilidad significativa de convertirse posteriormente en onerosos, si los hubiera; o
	(c) no se encuentran en (a) o en (b), si los hubiera.
flujos de efectivo por la adquisición del seguro	Flujos de efectivo que surgen de los costos de venta, suscripción y comienzo de un grupo de contratos de seguro que son directamente atribuibles a la cartera de contratos de seguro a la que pertenece el grupo. Estos flujos de efectivo incluyen flujos de efectivo que no son directamente atribuibles a contratos individuales o a grupos de contratos de seguro dentro de la cartera.
contrato de seguro	Un contrato en el que una de las partes (la emisora) acepta un riesgo de seguro significativo de la otra parte (el tenedor de la póliza de seguro) acordando compensar al tenedor si ocurre un evento futuro incierto (el suceso asegurado) que afecta de forma adversa al tenedor de la póliza de seguro .
contrato de seguro con componentes de participación directa	Un contrato de seguro para el cual, al comienzo: <ul style="list-style-type: none"> (a) los términos contractuales especifican que el tenedor de la póliza de seguro participa en una parte de un conjunto claramente identificado de elementos subyacentes; (b) la entidad espera pagar al tenedor de la póliza de seguro un importe igual a una participación sustancial de las rentabilidades a valor razonable sobre los elementos subyacentes; y (c) la entidad espera que una parte sustancial de cualquier cambio en los importes a pagar al tenedor de la póliza de seguro varíe con el cambio en el valor razonable de los elementos subyacentes.
contrato de seguro sin componentes de participación directa	Un contrato de seguro que no es un contrato de seguro con componentes de participación directa .
riesgo de seguro	Todo riesgo, distinto del riesgo financiero , transferido por el tenedor de un contrato al emisor.
evento asegurado	Un evento futuro incierto cubierto por un contrato de seguro que crea un riesgo de seguro .
componente de inversión	Los importes que un contrato de seguro requiere que la entidad reembolse a un tenedor de la póliza de seguro incluso si no ocurre un suceso asegurado .
contratos de inversión con componentes de participación discrecional	Un instrumento financiero que proporciona a un inversor concreto el derecho contractual a recibir, como un complemento a un importe no sujeto a la discrecionalidad del emisor, importes adicionales:

- (a) que se espera que representen una porción significativa de las prestaciones contractuales totales;
- (b) el calendario o importe que están contractualmente a la discreción del emisor; y
- (c) que están basadas contractualmente en:
 - (i) las rentabilidades de un conjunto específico de contratos o de un tipo específico de contrato;
 - (ii) rentabilidades de inversiones, que pueden ser realizadas, no realizadas o ambas, correspondientes a un conjunto específico de activos poseídos por el emisor; o
 - (iii) el resultado del periodo de la entidad o fondo que emite el contrato.

Pasivo por reclamaciones incurridas	La obligación de una entidad de investigar y pagar reclamaciones válidas por sucesos asegurados que ya han tenido lugar, incluyendo sucesos que han ocurrido pero para los cuales no se han presentado reclamaciones, y otros gastos del seguro incurridos.
pasivo por la cobertura restante	La obligación de una entidad de investigar y pagar reclamaciones válidas bajo contratos de seguro existentes por sucesos asegurados que no han ocurrido todavía (es decir, la obligación que relaciona la parte no expirada del periodo de cobertura).
tenedor del contrato	La parte del contrato de seguro que adquiere el derecho a ser compensado, en caso de producirse el evento asegurado .
cartera de contratos de seguro	Contratos de seguro sujetos a riesgos similares y que son gestionados conjuntamente.
contrato de reaseguro	Un contrato de seguro emitido por una entidad (la reaseguradora) para compensar a otra entidad por reclamaciones que surjan de uno o más contratos de seguro emitidos por esa otra entidad (contratos subyacentes).
ajuste del riesgo para el riesgo no financiero	La compensación que requiere una entidad por soportar la incertidumbre sobre el importe y calendario de los flujos de efectivo que surgen del riesgo no financiero a medida que la entidad cumple los contratos de seguro .
elementos subyacentes	Elementos que determinan algunos importes a pagar a un tenedor de la póliza de seguro . Los elementos subyacentes pueden comprender cualesquiera elementos; por ejemplo, una cartera de referencia de activos, activos netos de la entidad, o un subconjunto especificado de activos netos de la entidad.

Apéndice B

Guía de aplicación

Este Apéndice es parte integrante de la NIIF 17. Contratos de Seguro.

- B1 Este apéndice proporciona guías sobre:
- (a) la definición de un contrato de seguro (véanse los párrafos B2 a B30);
 - (b) separación de componentes de un contrato de seguro (véanse los párrafos B31 a B35);
 - (c) la medición (véanse los párrafos B36 a B119);
 - (d) los ingresos de actividades ordinarias por seguros (véanse los párrafos B120 a B127);
 - (e) los gastos o ingresos financieros por seguros (véanse los párrafos B128 a B136); y
 - (f) los estados financieros intermedios (véase el párrafo B137).

Definición de un contrato de seguro (Apéndice A)

- B2 Esta sección proporciona guías sobre la definición de un contrato de seguro como se especifica en el Apéndice A. Se trata los temas siguientes:
- (a) suceso futuro incierto (véanse los párrafos B3 a B5);
 - (b) pagos en especie (véase el párrafo B6);
 - (c) la distinción entre riesgo de seguro y otros riesgos (véanse los párrafos B7 a B16);
 - (d) riesgo de seguro significativo (véanse los párrafos B17 a B23);
 - (e) cambios en el nivel del riesgo de seguro (véanse los párrafos B24 y B25);
 - (f) ejemplos de contratos de seguro (véanse los párrafos B26 a B30).

Suceso futuro incierto

- B3 La incertidumbre (o el riesgo) es la esencia de todo contrato de seguro. De acuerdo con ello, al menos uno de los siguientes factores tendrá que ser incierto al comienzo de un contrato de seguro:
- (a) la probabilidad de que ocurra un suceso asegurado;
 - (b) cuándo ocurrirá el suceso asegurado; o
 - (c) cuánto necesitará pagar la entidad si tiene lugar el suceso asegurado.
- B4 En algunos contratos de seguro, el suceso asegurado es el descubrimiento de una pérdida durante el periodo de duración del contrato, incluso si esa pérdida procediese de un suceso ocurrido antes de su inicio. En otros contratos de seguro, el evento asegurado debe tener lugar dentro del periodo de duración

del contrato, incluso si la pérdida que resulte fuera descubierta después de la finalización del plazo del contrato.

- B5 Algunos contratos de seguro cubren sucesos que ya han ocurrido, pero cuyos efectos financieros son todavía inciertos. Un ejemplo es un contrato de seguro que proporciona cobertura contra el desarrollo adverso de un suceso que ya ha ocurrido. En estos contratos, el suceso asegurado es la determinación del costo final de dichas prestaciones.

Pagos en especie

- B6 Algunos contratos de seguro requieren o permiten que los pagos se realicen en especie. En estos casos, la entidad proporciona bienes o servicios al tenedor de la póliza de seguro para liquidar la obligación de la entidad de compensarle por los sucesos asegurados. Un ejemplo es cuando la entidad sustituye un artículo robado en lugar de reembolsar al tenedor de la póliza de seguro por el importe de su pérdida. Otro ejemplo se da cuando la entidad utiliza sus propios hospitales y personal médico para suministrar servicios médicos cubiertos por el contrato de seguro. Estos contratos son contratos de seguro, aun cuando las reclamaciones se liquiden en especie. Contratos de servicio de cuota fija que cumplen las condiciones especificadas en el párrafo 8 son también contratos de seguro, pero que aplicando el párrafo 8, una entidad puede optar por contabilizarlos aplicando la NIIF 17 o la NIIF 15 *Ingresos de Actividades Ordinarias procedentes de Contratos con Clientes*.

Distinción entre riesgo de seguro y otros riesgos

- B7 La definición de un contrato de seguro requiere que una de las partes acepte un riesgo de seguro significativo de otra parte. La NIIF 17 define riesgo de seguro como “el riesgo, distinto del riesgo financiero, transferido por el tenedor de un contrato al emisor”. Un contrato que exponga al emisor a un riesgo financiero, pero que no tenga un componente significativo de riesgo de seguro, no es un contrato de seguro.
- B8 La definición de riesgo financiero del Apéndice A se refiere a variables financieras y no financieras. Ejemplos de variables no financieras que no son específicas para ninguna de las partes del contrato, incluyen un índice de pérdidas causadas por terremotos en una región particular o temperaturas en una ciudad concreta. El riesgo financiero excluye riesgos de las variables no financieras que son específicas para una parte del contrato, tal como que ocurra o no un incendio que dañe o destruya un activo de esa parte. Además, el riesgo de variaciones en el valor razonable de un activo no financiero no sería un riesgo de tipo financiero si el valor razonable refleja cambios en los precios de mercado para dichos activos (es decir, una variable financiera), y la condición de un activo no financiero específico mantenido por una parte del contrato (es decir, una variable no financiera). Por ejemplo, si una garantía del valor residual de un automóvil específico en el que el tenedor de la póliza de seguro tiene un interés asegurable que expone al garante al riesgo de cambios en el estado físico del vehículo, ese riesgo es un riesgo de seguro, no un riesgo financiero.

- B9 Algunos contratos exponen al emisor a un riesgo financiero además de a un riesgo de seguro significativo. Por ejemplo, muchos contratos de seguro de vida garantizan una tasa mínima de rentabilidad a los tenedores de la póliza de seguro, creando un riesgo financiero, y a la vez prometen una compensación por fallecimiento que puede superar de forma significativa el saldo de la cuenta del tenedor de la póliza de seguro, creando un riesgo de seguro en forma de riesgo de fallecimiento. Estos contratos son contratos de seguro.
- B10 En algunos contratos, la ocurrencia del evento asegurado provoca el pago de un importe ligado a un índice de precios. Estos contratos serán contratos de seguro, siempre que el pago que dependa del suceso asegurado pueda ser significativo. Por ejemplo, una renta vitalicia vinculada a un índice del costo de la vida transfiere el riesgo de seguro, puesto que el pago es provocado por un suceso incierto futuro—la supervivencia de la persona que recibe de la renta vitalicia. La vinculación al índice de precios es un derivado, pero también transfiere el riesgo de seguro porque el número de pagos a los que se aplica el índice depende de la supervivencia del receptor de la renta vitalicia. Si la transferencia de riesgo resultante es significativa, el derivado cumple la definición de contrato de seguro, en cuyo caso no será separado del contrato anfitrión [véase el párrafo 11(a)].
- B11 El riesgo de seguro es el riesgo que la entidad acepta del tenedor de la póliza de seguro. Esto significa que la entidad debe aceptar, del tenedor de la póliza de seguro, un riesgo al que éste estuviera ya expuesto. Cualquier nuevo riesgo creado por el contrato para la entidad o el tenedor de la póliza de seguro no es un riesgo de seguro.
- B12 La definición de contrato de seguro hace referencia a que un evento pueda afectar de forma adversa al tenedor de la póliza. Esta definición no limita el pago, por parte de la entidad, a un importe que tenga que ser igual al efecto financiero del suceso adverso. Por ejemplo, la definición incluye cobertura “nuevo por antiguo” que paga el tenedor de la póliza de seguro un importe que permite la sustitución de un activo dañado o usado por uno nuevo. De forma similar, la definición no limita el pago, en un contrato de seguro de vida, a las pérdidas financieras sufridas por los dependientes del fallecido, ni excluye contratos que especifican el pago de importes predeterminados para cuantificar la pérdida causada por muerte o por un accidente.
- B13 Algunos contratos requieren un pago si ocurre un evento incierto futuro especificado, pero no requieren que haya originado un efecto adverso al tenedor como condición previa para dicho pago. Este tipo de contrato no será un contrato de seguro, incluso si el tenedor lo utilizase para reducir una exposición al riesgo subyacente. Por ejemplo, si el tenedor de la póliza de seguro utiliza un derivado para cubrir una variable subyacente financiera o no financiera, que está correlacionada con los flujos de efectivo de un activo de la entidad, el derivado no será un contrato de seguro puesto que el pago no está condicionado a que el tenedor se vea afectado adversamente por una reducción en los flujos de efectivo del otro activo. La definición de contrato de seguro hace referencia a un suceso incierto futuro, tras el cual el efecto adverso sobre el tenedor de la póliza de seguro es una precondition

contractual para el pago. Una precondition contractual no requiere que la entidad investigue si el suceso ha causado realmente un efecto adverso, pero le permite denegar el pago si no se satisface la condición de que el suceso provocó dicho efecto adverso.

- B14 El riesgo de interrupción o persistencia (el riesgo de que el tenedor de la póliza de seguro cancelará el contrato antes o después del momento esperado por la aseguradora al fijar el precio) no es un riesgo de seguro, puesto que la variabilidad resultante en el pago al tenedor de la póliza de seguro no depende de un suceso futuro incierto que afecte de forma adversa al tenedor de la póliza de seguro. De forma similar, el riesgo de gasto (es decir, el riesgo de aumentos inesperados de los costos administrativos asociados con la gestión del contrato, que no tenga relación con costos asociados con los eventos asegurados) no será un riesgo de seguro, puesto que un aumento inesperado en los gastos no afecta de forma adversa al tenedor de la póliza de seguro.
- B15 Por consiguiente, un contrato que exponga a la entidad a riesgos de interrupción, persistencia o gasto, no será un contrato de seguro, salvo que también exponga a la entidad a un riesgo de seguro. Sin embargo, si la entidad reduce su riesgo utilizando un segundo contrato, para transferir parte de ese riesgo no asegurado a un tercero, el segundo contrato expone a la otra parte a un riesgo de seguro.
- B16 Una entidad podrá aceptar un riesgo significativo del tenedor de un seguro sólo si la entidad es distinta del tenedor de la póliza de seguro. En el caso de que la entidad sea una mutua, esta entidad mutualista acepta el riesgo procedente de cada uno de los tenedores de la póliza de seguro y lo concentra. Aunque los tenedores de la póliza de seguro soportan el riesgo concentrado de forma colectiva porque mantienen el interés residual en la entidad, la entidad mutualista es una entidad separada que ha aceptado el riesgo.

Riesgo significativo de seguro

- B17 Un contrato será de seguro sólo si transfiere un riesgo de seguro significativo. Los párrafos B7 a B16 analizan el riesgo de seguro. Los párrafos B18 a B23 analizan la evaluación de si el riesgo de seguro es significativo.
- B18 El riesgo de seguro es significativo si, y sólo si, un suceso asegurado podría hacer pagar al emisor importes adicionales significativos en cualquiera de los escenarios, excluyendo los que no tengan carácter comercial (es decir, que no tienen un efecto perceptible sobre los aspectos económicos de la transacción). Si un suceso asegurado pudiera significar que se pagaran importes adicionales significativos en cualquier escenario que tenga carácter comercial, la condición de la frase anterior puede cumplirse incluso si el suceso asegurado fuera extremadamente improbable, o incluso si el valor presente esperado (esto es, probabilidad ponderada) de los flujos de efectivo contingentes fuera una pequeña proporción del valor presente esperado de todos los flujos de efectivo restantes del contrato de seguro.

- B19 Además, un contrato transfiere el riesgo de seguro significativo solo si existe un escenario que tiene carácter comercial en el que el emisor tiene una posibilidad de pérdida sobre la base del valor presente. Sin embargo, incluso si un contrato de reaseguro no expone al emisor a la posibilidad de una pérdida significativa, ese contrato se juzga que transfiere riesgo de seguro significativo si transfiere a la reaseguradora sustancialmente todo el riesgo de seguro relacionado con las partes reaseguradas de los contratos de seguro subyacentes.
- B20 Los importes adicionales descritos en el párrafo B18 se determinan sobre la base del valor presente. Si un contrato de seguro requiere el pago cuando ocurra un suceso incierto en el tiempo y si el pago no se ajusta por el valor temporal del dinero, puede haber escenarios en los que el valor presente del pago se incremente, incluso si su valor nominal es fijo. Un ejemplo es el seguro que proporciona una prestación fija por muerte cuando el tenedor de la póliza de seguro fallece, sin fecha de caducidad para la cobertura (a menudo denominado como seguro de vida completa por un importe fijo). La muerte del tenedor es un hecho cierto, pero la fecha en que ocurra es incierta. Los pagos pueden realizarse cuando un tenedor de la póliza de seguro individual fallece antes de lo esperado. Puesto que los pagos no se ajustan por el valor temporal del dinero, el riesgo de seguro significativo podría existir incluso si no hay pérdida global sobre la cartera de contratos. De forma análoga los términos contractuales que retrasan temporalmente el reembolso al tenedor de la póliza de seguro pueden eliminar el riesgo de seguro significativo. Una entidad usará las tasas de descuento requeridas por el párrafo 36 para determinar el valor presente de los importes adicionales.
- B21 Los importes adicionales descritos en el párrafo B18 se refieren al valor presente de los importes que superen a los que se habrían de pagar si no ocurriese el evento asegurado (excluyendo los escenarios que no tengan carácter comercial). Entre estos importes adicionales se incluyen la tramitación de las reclamaciones y los costos de evaluación, pero excluyen:
- (a) La pérdida de capacidad para cobrar al tenedor del seguro por servicios futuros. Por ejemplo, en un contrato de seguro de vida vinculado a inversiones, la muerte del tenedor de la póliza de seguro implica que la entidad no pueda prestar ya servicios de gestión de inversiones y cobrar una comisión por hacerlo. No obstante, esta pérdida económica para la entidad no procede del riesgo de seguro, de la misma forma que el gestor de un fondo de inversión colectiva no corre con ningún riesgo de seguro en relación con la posible muerte de un cliente. Por consiguiente, la pérdida potencial de comisiones futuras por gestión de inversiones no será relevante al evaluar cuánto riesgo de seguro se ha transferido mediante el contrato.
 - (b) La renuncia, en caso de muerte, de los cargos que se hubieran practicado por cancelación o rescate de la póliza. Puesto que el contrato ha hecho nacer esos cargos, su renuncia no compensa al tenedor de la póliza de seguro de un riesgo preexistente. Por tanto, no son relevantes al evaluar cuánto riesgo de seguro ha sido transferido mediante el contrato.

- (c) Un pago, condicionado a un evento, que no cause una pérdida significativa al tenedor de la póliza. Por ejemplo, considérese un contrato que requiere que el emisor pague un millón de u.m.¹ si un activo sufre un daño físico, que cause al tenedor una pérdida económica insignificante de 1 u.m. En este contrato el tenedor transfiere el riesgo insignificante de perder 1 u.m. a la aseguradora. Al mismo tiempo, el contrato crea un riesgo, que no es de seguro, consistente en que el emisor debe pagar 999.999 u.m. si ocurre el suceso especificado. Puesto que no existe un escenario en el que el suceso asegurado provoque una pérdida significativa al tenedor del contrato, el emisor no acepta un riesgo de seguro significativo del tenedor y este contrato no es un contrato de seguro.
- (d) Posibles recobros vía reaseguro. La entidad los contabilizará de forma separada.
- B22 Una entidad evaluará la significatividad del riesgo de seguro contrato por contrato. Por consiguiente, el riesgo de seguro puede ser significativo incluso si existe una probabilidad mínima de pérdidas significativas para una cartera o grupo de contratos.
- B23 De los párrafos B18 a B22 se deduce que, si un contrato paga una prestación por fallecimiento que supera el importe a pagar en caso de supervivencia, el contrato será un contrato de seguro a menos que la prestación adicional en caso de muerte sea insignificante (juzgada por referencia al contrato en sí, no a una cartera completa de contratos). Como se ha señalado en el párrafo B21(b), la renuncia de los cargos por cancelación o rescate en caso de producirse la muerte del tenedor, no se incluirá en la evaluación si dicha renuncia no compensa al tenedor de la póliza de seguro por un riesgo preexistente. De forma similar, un contrato de rentas donde se pagan sumas regulares para el resto de la vida del tenedor de la póliza de seguro será un contrato de seguro, a no ser que el total de estos pagos vitalicios sea insignificante.

Cambios en el nivel de riesgo de seguro

- B24 Para algunos contratos, la transferencia del riesgo de seguro al emisor ocurre después de un periodo de tiempo. Por ejemplo, considérese un contrato que prevea un rendimiento de inversión determinado e incluya una opción para el tenedor de la póliza de seguro que le permita al vencimiento, utilizar los ingresos procedentes de dicha inversión para comprar una renta vitalicia, a las mismas tasas que carga la entidad a otros rentistas nuevos en el momento en que el tenedor de la póliza de seguro ejercite esa opción. Este contrato transfiere el riesgo de seguro al emisor solo después de que sea ejercitada la opción, puesto que la entidad es libre de poner precio a la renta vitalicia con un criterio que refleje el riesgo de seguro que se le va a transferir en esa fecha. Por consiguiente, los flujos de efectivo que tendrían lugar en el ejercicio de la opción quedan fuera del límite del contrato y antes del ejercicio no existen flujos de efectivo por el seguro dentro de los límites del contrato. Sin embargo,

¹ u.m. indica unidad monetaria.

si el contrato especifica las tasas de renta vitalicia (o una base distinta a las tasas de mercado para establecer las tasas de renta vitalicia), el contrato transfiere el riesgo de seguro al emisor porque éste se encuentra expuesto al riesgo de que las tasas de renta vitalicia les sean desfavorables cuando el tenedor de la póliza de seguro ejerza la opción. En ese caso, los flujos de efectivo que ocurrirían cuando se ejerza la opción están dentro de los límites del contrato.

- B25 Un contrato que cumple la definición de un contrato de seguro continúa siendo un contrato de seguro hasta que todos los derechos y obligaciones se extinguen (es decir, están dispensados, cancelados o expirados), a menos que el contrato se dé de baja en cuentas aplicando los párrafos 74 a 77, debido a una modificación del contrato.

Ejemplos de contratos de seguro

- B26 Los siguientes son ejemplos de contratos que cumplen las condiciones para ser contratos de seguro siempre que la transferencia de riesgo de seguro resulte significativa:

- (a) Seguro contra robo o daños.
- (b) Seguro de responsabilidad derivada de garantía de productos, responsabilidad profesional, responsabilidad civil o gastos de defensa jurídica.
- (c) Seguro de vida y de decesos (aunque la muerte sea cierta, es incierto el momento de ocurrencia o, para algunos tipos de seguro de vida, si ocurre o no en el periodo cubierto por el seguro).
- (d) Seguro de rentas vitalicias y pensiones, es decir, contratos que prevén compensaciones por un suceso futuro incierto—la supervivencia del que percibe las rentas o del pensionista—para proporcionar al rentista o al pensionista un nivel de ingresos determinado, que podría verse en otro caso afectado adversamente por el hecho de su supervivencia. [Pasivos del empleador que surgen de planes de beneficios a los empleados y obligaciones por beneficios por retiro presentadas por planes de retiro de beneficios definidos están fuera del alcance de la NIIF 17 aplicando el párrafo 7(b)].
- (e) Seguro contra costos por discapacidad y atención médica.
- (f) Bonos de caución, bonos de fidelidad, bonos de rendimiento y bonos de aval para licitaciones, es decir, contratos que compensen al tenedor si la otra parte incumple un compromiso contractual, por ejemplo, la obligación de construir un edificio. por ejemplo, una obligación de construir un edificio.
- (g) Garantías de productos. Las garantías de productos, emitidas por un tercero, que cubran los bienes vendidos por un fabricante, mayorista o minorista entran dentro del alcance de la NIIF 17. Sin embargo, las garantías de productos emitidas directamente por un fabricante, mayorista o minorista están fuera del alcance de la NIIF 17 aplicando el

párrafo 7(a), y en su lugar quedan dentro del alcance de la NIIF 15 o NIC 37 *Provisiones, Pasivos Contingentes y Activos Contingentes*.

- (h) Títulos de propiedad (seguros contra el descubrimiento de defectos en los títulos de propiedad de la tierra o edificios que no son aparentes cuando se emitió el contrato de seguro). En este caso, el evento asegurado es el descubrimiento de un defecto en el título, no el defecto en sí.
- (i) Seguros de viaje (compensación en efectivo o en especie a los tenedores de la póliza de seguro por pérdidas sufridas antes o durante el viaje).
- (j) Bonos de catástrofe, en los que se prevén reducciones en los pagos del principal, de los intereses o de ambos en caso de que un evento adverso específico afecte al emisor del bono (salvo en el caso de que el evento específico no cree un riesgo de seguro que sea significativo, por ejemplo si se trata del cambio en un tasa de interés o de cambio de moneda extranjera).
- (k) Permutas de seguro y otros contratos que establecen pagos que dependen de cambios climáticos, geológicos u otras variables de tipo físico que sean específicas para una de las partes del contrato.

B27 Los siguientes son ejemplos de elementos que no constituyen contratos de seguro:

- (a) Contratos de inversión que tienen forma legal de contrato de seguro, pero no transfieren un riesgo de seguro significativo al emisor. Por ejemplo, contratos de seguro de vida en los que la entidad no soporta un riesgo de mortalidad o morbilidad significativo no son contratos de seguro; estos contratos son instrumentos financieros o contratos de servicios—véase el párrafo B28. Los contratos de inversiones con componentes de participación discrecional no cumplen la definición de un contrato de seguro; sin embargo, están dentro del alcance de la NIIF 17 siempre que se emitan por una entidad que también emite contratos de seguro, aplicando el párrafo 3(c).
- (b) Contratos que tienen forma legal de seguro, pero devuelven todo el riesgo de seguro significativo al tenedor de la póliza de seguro a través de mecanismos exigibles y no cancelables que ajustan los pagos futuros del tenedor de la póliza de seguro al emisor como una consecuencia directa de pérdidas aseguradas. Por ejemplo, algunos contratos de reaseguro financiero o algunos contratos de grupo devuelven todo el riesgo de seguro significativo a los tenedores de la póliza de seguro; estos contratos son normalmente instrumentos financieros o contratos de servicios (véase el párrafo B28).
- (c) Autoseguro (es decir, mantener un riesgo que podría haber sido cubierto por un seguro). En estas situaciones, no existe un contrato de seguro porque no hay acuerdo con un tercero. Por ello, si una entidad emite un contrato de seguro a su controladora, subsidiaria o subsidiaria de la misma controladora, no existe un contrato de seguro en los estados financieros consolidados porque no hay contrato con un

tercero. Sin embargo, para los estados financieros separados o individuales de la aseguradora o tenedor, existe un contrato de seguro.

- (d) Contratos (como los de apuestas) que obligan a realizar pagos si ocurre un suceso futuro incierto, pero no requieren, como precondition contractual, que el suceso afecte de forma adversa al tenedor de la póliza de seguro. Sin embargo, esto no excluye de la definición de un contrato de seguro a contratos que especifican un desembolso predeterminado con el fin de cuantificar la pérdida causada por sucesos tales como la muerte o un accidente (véase también el párrafo B12).
 - (e) Derivados que exponen a una de las partes a un riesgo financiero, pero no a un riesgo de seguro, porque los derivados requieren que la parte realice (o les otorgue el derecho a recibir) pagos basados exclusivamente en los cambios en uno o más de los siguientes: una tasa de interés especificada, el precio de un instrumento financiero, el precio de una materia prima cotizada, el tipo de cambio de una divisa extranjera, un índice de precios o de tasas, una calificación crediticia o un índice crediticio, siempre que, en el caso de una variable no financiera, la variable no sea específica para una de las partes del contrato.
 - (f) Garantías crediticias relacionadas que requieren pagos incluso si el tenedor de la póliza de seguro no ha incurrido en una pérdida por el incumplimiento de un deudor de pagar al vencimiento; estos contratos se contabilizan aplicando la NIIF 9 *Instrumentos Financieros* (véase el párrafo B29).
 - (g) Contratos que requieren pagos que dependen de variables climáticas, geológicas o de otro tipo físico que no son específicas para una de las partes del contrato (denominados comúnmente derivados climáticos).
 - (h) Contratos, en los que se prevean reducciones en los pagos del principal, de los intereses o de ambos, que dependen de variables climáticas, geológicas o de otro tipo físico, el efecto de las cuales no es específico para una de las partes del contrato. (habitualmente denominados bonos de catástrofes).
- B28 Una entidad utilizará otras Normas aplicables, tales como la NIIF 9 y NIIF 15 a los contratos descritos en el párrafo B27.
- B29 Los contratos de garantía crediticia relacionados y contratos de seguro crediticio analizados en el párrafo B27(f) pueden revestir diversas formas legales, tales como una garantía, algunos tipos de cartas de crédito, un producto derivado de crédito por incumplimiento o un contrato de seguro. Esos contratos son contratos de seguro si requieren que el emisor efectúe pagos específicos para reembolsar al tenedor por una pérdida en la que éste incurre porque un deudor específico incumpla su obligación de pago a su vencimiento cuando el tenedor de la póliza de seguro aplique las condiciones, originales o modificadas, de un instrumento de deuda. Sin embargo, estos contratos de seguro se excluyen del alcance de la NIIF 17 a menos que el

NIIF 17

emisor haya afirmado explícitamente que considera los contratos como contratos de seguro y haya usado la contabilidad aplicable a los contratos de seguro [véase el párrafo 7(e)].

- B30 Las garantías crediticias relacionadas y los contratos de seguro crediticio que requieren el pago, incluso si el tenedor de la póliza de seguro no ha incurrido en una pérdida por el incumplimiento del deudor de pagar al vencimiento, están fuera del alcance de la NIIF 17, porque no transfieren riesgo de seguro significativo. Estos contratos incluyen los que requieren pagos:
- (a) independientemente de si la contraparte mantiene el instrumento de deuda subyacente; o
 - (b) en el momento de un cambio en la calificación crediticia o en el índice crediticio, en lugar del incumplimiento de un deudor específico de hacer los pagos al vencimiento.

Separación de los componentes de un contrato de seguro (párrafos 10 a 13)

Componentes de inversión (párrafo 11(b))

- B31 El párrafo 11(b) requiere que una entidad separe un componente de inversión distinto del contrato de seguro anfitrión. Un componente de inversión es distinto si, y solo si, se cumplen las dos condiciones siguientes:
- (a) El componente de inversión y el componente de seguro no están altamente interrelacionados.
 - (b) Un contrato con términos equivalentes se vende, o podría venderse, por separado en el mismo mercado o jurisdicción, por entidades que emiten contratos de seguro o por terceros. La entidad tendrá en cuenta toda la información razonablemente disponible al realizar esta determinación. No se requiere que la entidad lleve a cabo una búsqueda exhaustiva para identificar si un componente de inversión se vende por separado.
- B32 Un componente de inversión y un componente de seguro están altamente interrelacionados si, y solo si:
- (a) La entidad no puede medir un componente sin considerar el otro. Por ello, si el valor de un componente varía de acuerdo con el valor del otro, una entidad aplicará la NIIF 17 para contabilizar el componente de inversión y de seguro combinados; o
 - (b) el tenedor de la póliza de seguro no puede beneficiarse de un componente a menos que el otro esté también presente. Por ello, si la caducidad o vencimiento de un componente provoca la caducidad o vencimiento del otro la entidad aplicará la NIIF 17 para contabilizar el componente de inversión y de seguro combinados.

Compromisos de transferir distintos bienes o servicios que no son de seguro (párrafo 12)

- B33 El párrafo 12 requiere que una entidad separe de un contrato de seguro un compromiso de transferir diferentes bienes o servicios que no son de seguro a un tenedor de la póliza de seguro. A efectos de la separación, una entidad no considerará actividades que debe llevar a cabo para cumplir un contrato a menos que transfiera un bien o servicio al tenedor de la póliza de seguro a medida que esas actividades tengan lugar. Por ejemplo, una entidad puede necesitar realizar varias tareas administrativas para establecer un contrato. La realización de dichas tareas no transfiere ningún servicio al tenedor de la póliza de seguro a medida que se van realizando.
- B34 Un bien o un servicio que no es de seguro comprometido a un tenedor de la póliza de seguro es diferente si éste puede beneficiarse del bien o servicio por sí mismo o junto con otros recursos que ya tiene fácilmente disponibles. Recursos fácilmente disponibles son bienes o servicios que se venden por separado (por la entidad o terceros) o recursos que el tenedor de la póliza de seguro ya ha obtenido (de la entidad o de otras transacciones o sucesos).
- B35 Un bien o servicio que no es de seguro que se compromete al tenedor de la póliza de seguro no es diferente si:
- (a) los flujos de efectivo y riesgos asociados con el bien o servicio están altamente interrelacionados con los flujos de efectivo y riesgos asociados con los componentes de seguro en el contrato; y
 - (b) la entidad proporciona un servicio significativo de integración del bien o servicio que no es de seguro con los componentes de seguro.

Medición (párrafos 29 a 71)

Estimaciones de los flujos de efectivo futuros (párrafos 33 a 35)

- B36 Esta sección aborda:
- (a) el uso no sesgado de toda la información razonable y sustentable disponible sin costo o esfuerzo desproporcionado (véanse los párrafos B37 a B41);
 - (b) las variables de mercado y distintas a las de mercado (véanse los párrafos B42 a B53);
 - (c) el uso de estimaciones corrientes (véanse los párrafos B54 a B60); y
 - (d) los flujos de efectivo dentro de los límites del contrato (véanse los párrafos B61 a B71).

Uso no sesgado de toda la información razonable y sustentable disponible sin costo o esfuerzo desproporcionado [párrafo 33(a)]

- B37 El objetivo de estimar los flujos de efectivo futuros es determinar el valor esperado, o la media de la probabilidad ponderada, del rango completo de posibles resultados, considerando toda la información razonable y sustentable disponible en la fecha de presentación sin costo o esfuerzo desproporcionado. La información razonable y sustentable disponible en la fecha de presentación sin costo o esfuerzo desproporcionado incluye información sobre sucesos pasados y condiciones actuales, y previsiones de condiciones futuras (véase el párrafo B41). La información disponible de los sistemas de información propios de una entidad se considera que está disponible sin esfuerzo o costo desproporcionado.
- B38 El punto de partida para una estimación de los flujos de efectivo es un rango de escenarios que refleja el rango completo de resultados posibles. El punto de partida para una estimación de los flujos de efectivo es un rango de escenarios que refleja el rango completo de resultados posibles. Los flujos de efectivo de cada escenario están descontados y ponderados por la probabilidad estimada de que ese resultado dé lugar a un valor presente esperado. Por consiguiente, el objetivo no es desarrollar un resultado más probable, o con más probabilidad de que no ocurra, para flujos de efectivo futuros.
- B39 Al considerar el rango completo de resultados posibles, el objetivo es incorporar toda la información razonable y sustentable disponible sin costo o esfuerzo desproporcionado de forma no sesgada, en lugar de identificar cada posible escenario. En la práctica, el desarrollo de escenarios explícitos es innecesario si la estimación resultante es congruente con el objetivo de medición de considerar toda la información razonable y sustentable disponible sin costo o esfuerzo desproporcionado al determinar la media. Por ejemplo, si una entidad estima que la distribución de probabilidad de los resultados es ampliamente congruente con una distribución de probabilidad que puede describirse por completo con un número pequeño de parámetros, será suficiente estimar un número más pequeño de parámetros. De forma análoga, en algunos casos, modelos relativamente simples pueden dar una respuesta dentro de un rango aceptable de precisión, sin la necesidad de muchas simulaciones detalladas. Sin embargo, en algunos casos, los flujos de efectivo pueden estar guiados por factores subyacentes complejos y pueden responder de forma no lineal a cambios en las condiciones económicas. Esto puede suceder si, por ejemplo, los flujos de efectivo reflejan una serie de opciones interrelacionadas que están implícitas o explícitas. En estos casos, es probable que sean necesarios modelos estocásticos más sofisticados para satisfacer el objetivo de medición.
- B40 Los escenarios desarrollados incluirán estimaciones no sesgadas de la probabilidad de pérdidas catastróficas bajo contratos existentes. Esos escenarios excluyen posibles reclamaciones bajo posibles contratos futuros.
- B41 Una entidad estimará las probabilidades e importes de pagos futuros bajo contratos existentes sobre la base de la información obtenida incluyendo:

- (a) Información sobre reclamaciones ya presentadas por los tenedores de la póliza de seguro.
- (b) Otra información sobre las características conocidas o estimadas de los contratos de seguro.
- (c) Datos históricos sobre la experiencia propia de la entidad, complementados cuando sea necesario con datos históricos de otras fuentes. Los datos históricos se ajustan para reflejar las condiciones actuales, por ejemplo, si:
 - (i) las características de la población asegurada difieren (o diferirán, por ejemplo, debido a una selección adversa) de las características de la población que se había usado como base para los datos históricos;
 - (ii) existen indicios de que no continuará la tendencia histórica, de que surgirán nuevas tendencias o de que cambios económicos, demográficos y de otro tipo pueden afectar los flujos de efectivo que surjan de los contratos de seguro existentes; o
 - (iii) ha habido cambios en elementos tales como los procedimientos de suscripción y de gestión de reclamaciones que pueden afectar la relevancia de los datos históricos para los contratos de seguro.
- (d) Información de precios actuales, si está disponible, para contratos de reaseguro y otros instrumentos financieros (si los hubiera) que cubren riesgos similares, tales como bonos de catástrofes y derivados climáticos, y precios de mercado recientes para la transferencia de contratos de seguro. Esta información se ajustará para reflejar las diferencias entre los flujos de efectivo que surgen de esos contratos de reaseguro u otros instrumentos financieros, y los flujos de efectivo que surgirían en la medida que la entidad cumpla los contratos subyacentes con el tenedor de la póliza de seguro.

VARIABLES DE MERCADO Y VARIABLES DISTINTAS A LAS DEL MERCADO

- B42 La NIIF 17 identifica dos tipos de variables:
- (a) variables de mercado—variables que pueden observarse en mercados o derivarse directamente de ellos (por ejemplo, precios de los valores negociados públicamente y tasas de interés); y
 - (b) variables distintas a las de mercado—todas las demás variables (por ejemplo, la frecuencia y gravedad de reclamaciones de seguros y la mortalidad).
- B43 Las variables de mercado generalmente darán lugar a riesgo financiero (por ejemplo, tasas de interés observables) y las variables distintas a las de mercado generalmente darán lugar a riesgo no financiero (por ejemplo, tasas de mortalidad). Sin embargo, este no será siempre el caso. Por ejemplo, puede haber supuestos que relacionan los riesgos financieros para los que las variables no pueden ser observadas en los mercados, o derivarse directamente

de ellos (por ejemplo, tasas de interés que no pueden observarse en los mercados o derivarse directamente de ellos).

Variables de mercado [párrafo 33(b)]

- B44 Las estimaciones de las variables de mercado serán congruentes con los precios de mercado observables en la fecha de medición. Una entidad maximizará el uso de datos de entrada observables y no sustituirá sus propias estimaciones por datos de mercado observables excepto por lo descrito en el párrafo 79 de la NIIF 13 *Medición del Valor Razonable*. Una entidad maximizará el uso de datos de entrada observables y no sustituirá sus propias estimaciones por datos de mercado observables excepto por lo descrito en el párrafo 79 de la NIIF 13 *Medición del Valor Razonable*. En congruencia con la NIIF 13, si las variables necesitan derivarse (por ejemplo, porque existen variables de mercado no observables) serán tan congruentes como sea posible con las variables de mercado observables.
- B45 Los precios de mercado combinan un rango de puntos de vista sobre resultados posibles futuros y también reflejan las preferencias de riesgo de los participantes del mercado. Por consiguiente, no constituyen una única predicción del resultado futuro. Si el resultado real difiere del precio de mercado anterior, no significa que el precio de mercado sea “erróneo”.
- B46 Una aplicación importante de las variables de mercado es el concepto de un activo duplicado o una cartera que replica activos. Un activo duplicado es uno cuyos flujos de efectivo coinciden *exactamente*, en todos los escenarios, con los flujos de efectivo contractuales de un grupo de contratos de seguro en importe, calendario e incertidumbres. En algunos casos, un activo duplicado puede existir para algunos flujos de efectivo que surgen de un grupo de contratos de seguro. El valor razonable de ese activo refleja el valor presente esperado de los flujos de efectivo del activo y el riesgo asociado con esos flujos de efectivo. Si existe una cartera que replica activos para algunos de los flujos de efectivo que surgen de un grupo de contratos de seguro, la entidad puede usar el valor razonable de esos activos para medir los flujos de efectivo procedentes del cumplimiento relevantes en lugar de estimar explícitamente los flujos de efectivo y tasa de descuento.
- B47 La NIIF 17 no requiere que una entidad use una técnica de cartera duplicada. Sin embargo, si un activo o cartera duplicados existe para algunos de los flujos de efectivo que surgen de los contratos de seguro y una entidad opta por usar una técnica diferente, la entidad satisfará por sí misma que una técnica de cartera duplicada sería improbable que llevara a una medición significativamente diferente de esos flujos de efectivo.
- B48 Las técnicas distintas de la técnica de cartera duplicada, tales como técnicas de modelos estocásticos, pueden ser más robustas o fáciles de implementar si existen interdependencias significativas entre los flujos de efectivo que varían sobre la base de rentabilidades de activos y otros flujos de efectivo. Se requiere juicio para determinar la técnica que mejor cumpla con el objetivo de congruencia con las variables de mercado observables en circunstancias específicas. En concreto, la técnica usada debe dar lugar a que la medición de cualquier opción y garantías incluidas en los contratos de seguro sea

congruente con los precios de mercado observables (si los hubiera) para estas opciones y garantías.

Variables distintas a las de mercado

- B49 Estimaciones de variables distintas a las de mercado reflejarán toda evidencia razonable y sustentable disponible sin costo o esfuerzo desproporcionado, tanto externa como interna.
- B50 Los datos externos distintos a los de mercado (por ejemplo, estadísticas de mortalidad nacional) pueden tener más o menos relevancia que los datos internos (por ejemplo, estadísticas de mortalidad desarrolladas internamente), dependiendo de las circunstancias. Por ejemplo, una entidad que emite contratos de seguro de vida no dependerá solo de estadísticas de mortalidad nacional, sino que considerará otras fuentes internas y externas razonables y sustentables sin costo o esfuerzo desproporcionado al desarrollar estimaciones no sesgadas de probabilidades para escenarios de mortalidad para sus contratos de seguro. Al desarrollar esas probabilidades, una entidad dará más peso a la información más convincente. Por ejemplo:
- (a) Las estadísticas de mortalidad internas pueden ser más convincentes que los datos de mortalidad nacional si los datos nacionales proceden de una gran población que no es representativa de la población asegurada. Esto puede ser porque, por ejemplo, las características demográficas de la población asegurada podrían diferir de forma significativa de las de la población nacional, significando que una entidad podría necesitar dar más peso a los datos internos y menos peso a los de las estadísticas nacionales.
 - (b) Por el contrario, si las estadísticas internas proceden de una población pequeña con características que se cree que están más cercanas a las de la población nacional, y las estadísticas nacionales están actualizadas, una entidad dará más peso a las estadísticas nacionales.
- B51 Las probabilidades estimadas para las variables distintas a las de mercado no estarán en contradicción con las variables de mercado observables. Por ejemplo, las probabilidades estimadas para escenarios de tasas de inflación futuras serán tan congruentes como sea posible con las probabilidades implícitas en las tasas de interés de mercado.
- B52 En algunos casos, una entidad puede concluir que las variables de mercado varían independientemente de las variables distintas a las de mercado. Si es así, la entidad considerará escenarios que reflejen el rango de resultados para las variables distintas a las de mercado, con cada escenario usando el mismo valor observado de la variable de mercado.
- B53 En otros casos, las variables de mercado y las distintas a las de mercado pueden estar correlacionadas. En otros casos, las variables de mercado y las distintas a las de mercado pueden estar correlacionadas. De forma análoga, puede haber evidencia de que los niveles de reclamaciones por seguro de hogar o automóvil están correlacionados con los ciclos económicos y, por ello, con tasas de interés e importes de gasto. La entidad asegurará que las probabilidades para los escenarios y los ajustes de riesgo para el riesgo no

financiero que se relaciona con las variables de mercado son congruentes con los precios de mercado observados que dependen de esas variables de mercado.

Uso de estimaciones actuales [párrafo 33(c)]

B54 Al estimar cada escenario de flujos de efectivo y su probabilidad, una entidad usará toda la información razonable y sustentable disponible sin costo o esfuerzo desproporcionado. Una entidad revisará las estimaciones que realizó al final del periodo anterior sobre el que se informa y las actualizará. Al hacer esto, una entidad considerará si:

- (a) Las estimaciones actualizadas representan fidedignamente las condiciones al final del periodo sobre el que se informa.
- (b) Las estimaciones actualizadas representan fidedignamente las condiciones al final del periodo sobre el que se informa. Los cambios en las estimaciones representan fidedignamente los cambios en las condiciones durante el periodo. Por ejemplo, supóngase que las estimaciones estaban en un extremo de un rango razonable al comienzo del periodo. Si las condiciones no han cambiado, el cambio en las estimaciones al otro extremo del rango al final de periodo podría no representar fidedignamente lo que ha sucedido durante el periodo. Si las estimaciones más recientes de una entidad son diferentes de sus estimaciones anteriores, pero las condiciones no han cambiado, evaluará si las nuevas probabilidades asignadas a cada escenario están justificadas. Al actualizar sus estimaciones de esas probabilidades, la entidad considerará tanto la evidencia que apoyaba sus estimaciones previas como toda la nueva evidencia disponible, dando más peso a la evidencia más convincente.

B55 La probabilidad asignada a cada escenario reflejará las condiciones al final del periodo sobre el que se informa. Por consiguiente, aplicando la NIC 10 *Hechos Ocurridos Después del Periodo* sobre el que se Informa, un suceso ocurrido después del final del periodo sobre el que se informa que resuelve una incertidumbre que existía al final del periodo sobre el que se informa no proporciona evidencia de las condiciones que existían a esa fecha. Por ejemplo, puede haber un 20 por ciento de probabilidad al final del periodo sobre el que se informa de que se produzca una tormenta importante durante los seis meses restantes de un contrato de seguro. Después del final del periodo contable pero antes de que los estados financieros hayan sido autorizados para su emisión, se produce una tormenta importante. Los flujos de efectivo procedentes del cumplimiento bajo ese contrato no reflejarán la tormenta que, razonando en retrospectiva, se conocía que tenía que ocurrir. En su lugar, los flujos de efectivo incluidos en la medición incorporan el 20 por ciento de probabilidad aparente al final del periodo sobre el que se informa (con información a revelar aplicando la NIC 10 que ocurrió un suceso que no requiere ajuste después del final del periodo sobre el que se informa).

- B56 Las estimaciones actuales de los flujos de efectivo esperados no son necesariamente idénticos a la experiencia real más reciente. Las estimaciones actuales de los flujos de efectivo esperados no son necesariamente idénticos a la experiencia real más reciente. Varios factores podrían haber causado el repentino cambio en la experiencia, incluyendo:
- (a) la duración de los cambios en la mortalidad;
 - (b) los cambios en las características de la población asegurada (por ejemplo, cambios en las suscripciones o distribución, o interrupciones selectivas por los tenedores de pólizas de seguro con inusual buena salud);
 - (c) fluctuaciones aleatorias;
 - (d) causas identificables no recurrentes.
- B57 Una entidad investigará las razones del cambio en la experiencia y desarrollará nuevas estimaciones de los flujos de efectivo y probabilidades a la luz de la experiencia más reciente, la experiencia anterior y otra información. El resultado para el ejemplo del párrafo 56 sería habitualmente que el valor presente esperado de prestaciones por muerte cambie, pero no hasta un 20 por ciento. En el ejemplo del párrafo B56, si las tasas de mortalidad continúan siendo significativamente mayores que las estimaciones previas por razones que se espera que continúen, la probabilidad estimada asignada a los escenarios de alta mortalidad se incrementará.
- B58 Las estimaciones de variables distintas a las de mercado incluirán información sobre el nivel actual de sucesos asegurados e información sobre tendencias. Por ejemplo, las tasas de mortalidad han disminuido de forma congruente durante largos periodos en muchos países. La determinación de flujos de efectivo procedentes del cumplimiento refleja las probabilidades que se asignarían a cada posible escenario de tendencia, teniendo en cuenta toda la información razonable y sustentable disponible sin costo o esfuerzo desproporcionado.
- B59 De forma análoga, si los flujos de efectivo asignados a un grupo de contratos de seguro son sensibles a la inflación, la determinación de los flujos de efectivo procedentes del cumplimiento reflejará las estimaciones actuales de las tasas posibles de inflación futuras. Puesto que las tasas de inflación están probablemente correlacionadas con las tasas de interés, la medición de los flujos de efectivo procedentes del cumplimiento reflejará las probabilidades para cada escenario de inflación de forma tal que sea congruente con las probabilidades implícitas en las tasas de interés del mercado usadas para estimar la tasa de descuento (véase el párrafo B51).
- B60 Al estimar los flujos de efectivo, una entidad tendrá en cuenta las expectativas actuales de sucesos futuros que pueden afectar esos flujos de efectivo. La entidad desarrollará escenarios de flujos de efectivo que reflejen esos sucesos futuros, así como estimaciones no sesgadas de la probabilidad de cada escenario. Sin embargo, una entidad no tendrá en cuenta expectativas actuales de cambios futuros en la legislación que cambiarían o liberarían de la

obligación presente o crearían nuevas obligaciones bajo el contrato de seguro existente hasta que el cambio en la legislación este prácticamente aprobada.

Flujos de efectivo dentro de los límites del contrato (párrafo 34)

- B61 Las estimaciones de los flujos de efectivo en un escenario incluirán todos los flujos de efectivo dentro de los límites de un contrato existente y no otros flujos de efectivo. Una entidad aplicará el párrafo 2 al determinar los límites de un contrato existente.
- B62 Muchos contratos de seguro tienen componentes que permiten que los tenedores de pólizas de seguro lleven a cabo acciones que cambien el importe, calendario, naturaleza o incertidumbre de los importes que recibirán. Estos componentes incluyen opciones de renovación, opciones de rescate, opciones de conversión y opciones de parar los pagos de primas, mientras continúan recibiendo las prestaciones según los contratos. La medición de un grupo de contratos de seguro reflejará, sobre una base de valor esperado, las estimaciones actuales de la entidad sobre la forma en que los tenedores de pólizas de seguro en el grupo ejercerán la opción disponible, y el ajuste del riesgo para el riesgo no financiero por la forma en que la conducta real de los tenedores de pólizas de seguro puede diferir de la conducta esperada. Este requerimiento para determinar el valor esperado se aplica independientemente del número de contratos de un grupo, por ejemplo, se aplica incluso si el grupo comprende un solo contrato. Por ello, la medición de un grupo de contratos de seguro no supondrá un 100 por ciento de probabilidad de que los tenedores de pólizas de seguro:
- (a) rescatarán sus contratos, si existe alguna probabilidad de que algunos de los tenedores de pólizas de seguro no lo harán; o
 - (b) mantendrán sus contratos, si existe alguna probabilidad de que algunos de los tenedores de pólizas de seguro no lo harán.
- B63 Cuando se requiera por contrato que un emisor de un contrato de seguro renueve o continúe de otro modo con el contrato, aplicará el párrafo 34 para evaluar si las primas y flujos de efectivo relacionados que surgen del contrato renovado están dentro de los límites del contrato original.
- B64 El párrafo 34 hace referencia a la capacidad práctica de una entidad de establecer un precio en una fecha futura (una fecha de renovación) que refleje totalmente los riesgos en el contrato desde esa fecha. Una entidad tiene esa capacidad práctica en ausencia de restricciones que impidan que la entidad establezca el mismo precio que pondría en un nuevo contrato con las mismas características que las del contrato existente emitido en esa fecha, o si puede modificar las prestaciones para ser congruente con el precio que cobrará. De forma análoga, una entidad tiene esa capacidad práctica de establecer un precio cuando puede modificar el precio de un contrato existente de forma que el precio refleje los cambios generales en los riesgos de una cartera de contratos de seguro, incluso si el precio establecido para cada tenedor individual de la póliza de seguro no refleja el cambio en el riesgo de ese tenedor específico de la póliza de seguro. Al evaluar si la entidad tiene la capacidad práctica de establecer un precio que refleje totalmente los riesgos en

el contrato o cartera, considerará todos los riesgos que tendría en cuenta al suscribir contratos equivalentes en la fecha de renovación para la cobertura restante. Al determinar las estimaciones de los flujos de efectivo futuros al final del periodo sobre el que se informa, una entidad evaluará nuevamente los límites de un contrato de seguro para incluir el efecto de los cambios en las circunstancias sobre los derechos y obligaciones sustantivos de la entidad.

- B65 Los flujos de efectivo dentro de los límites de un contrato de seguro son los que se relacionan directamente con el cumplimiento del contrato, incluyendo los flujos de efectivo para los que la entidad tiene discrecionalidad sobre el importe o calendario. Los flujos de efectivo dentro de los límites incluyen:
- (a) primas (incluyendo ajustes de primas y primas fraccionadas) de un tenedor de la póliza de seguro y cualesquiera flujos de efectivo adicionales que procedan de esas primas.
 - (b) Pagos a (o por cuenta de) un tenedor de la póliza de seguro, incluyendo reclamaciones que ya han sido presentadas pero que no han sido todavía pagadas (es decir, reclamaciones presentadas), reclamaciones incurridas por sucesos que han tenido lugar, pero para los que no se han presentado reclamaciones y todas las reclamaciones futuras para las cuales la entidad tiene una obligación sustantiva (véase el párrafo 34).
 - (c) Pagos a (o por cuenta de) un tenedor de la póliza de seguro que varíen dependiendo de las rentabilidades de los elementos subyacentes.
 - (d) Pagos a (o por cuenta de) un tenedor de la póliza de seguro procedentes de derivados, por ejemplo, opciones y garantías implícitas en el contrato, en la medida en que esas opciones y garantías no estén separadas del contrato de seguro [véase el párrafo 11(a)].
 - (e) Una asignación de flujos de efectivo por la adquisición del seguro atribuible a la cartera a la que pertenece el contrato.
 - (f) Costos de tramitación de reclamaciones (es decir, los costos en los que la entidad incurrirá al investigar, procesar y resolver las reclamaciones bajo los contratos de seguro existentes, incluyendo las comisiones legales y de peritos y costos internos de investigación de reclamaciones y del proceso de los pagos de reclamaciones).
 - (g) Los costos en que incurrirá la entidad al proporcionar las prestaciones contractuales pagadas en especie.
 - (h) Los costos de mantenimiento y administración de la póliza, tales como costos de facturación de la prima y tramitación de cambios de póliza (por ejemplo, conversiones y restablecimientos). Estos costos también incluyen comisiones que se espera pagar a intermediarios si un tenedor de la póliza de seguro concreto continúa pagando la prima dentro de los límites del contrato de seguro.

- (i) Impuestos basados en transacciones (tales como impuestos sobre primas, impuestos al valor agregado e impuesto sobre bienes y servicios) y gravámenes (tales como gravamen por servicio de incendios y evaluaciones de fondos de garantías) que surgen directamente de los contratos de seguro existentes, o que pueden atribuirse a ellos sobre una base razonable y congruente.
- (j) Pagos por el emisor en capacidad de fiduciario para cumplir las obligaciones tributarias incurridas por el tenedor de la póliza de seguro, y cobros relacionados.
- (k) Entradas de efectivo potenciales por recuperaciones (tales como rescate y subrogación) sobre reclamaciones futuras cubiertas por contratos de seguro existentes y, en la medida en que no cumplan los requisitos para el reconocimiento como activos separados, entradas de efectivo potenciales de recuperaciones de reclamaciones pasadas.
- (l) Una asignación de gastos generales (tales como los costos de contabilidad, recursos humanos, tecnología y mantenimiento de la información, depreciación de edificios, alquileres, y de mantenimiento y servicios) directamente atribuibles al cumplimiento de los contratos de seguro. Estos gastos generales se distribuyen a los grupos de contratos utilizando métodos sistemáticos y racionales, y se aplican de manera congruente con todos los costos que tienen similares características.
- (m) Cualesquiera otros costos que se puedan cargar específicamente al tenedor de la póliza de seguro, bajo los términos del contrato.

B66 Los flujos de efectivo siguientes no se incluirán al estimar los flujos de efectivo que surgirán a medida que la entidad cumpla un contrato de seguro existente:

- (a) Rentabilidades de la inversión. Las inversiones se reconocen, miden y presentan por separado.
- (b) Los flujos de efectivo (pagos y cobros) que surgen según los contratos de reaseguro mantenidos. Los contratos de reaseguro mantenidos se reconocen, miden y presentan por separado.
- (c) Los flujos de efectivo que pueden surgir de contratos de seguro futuros fuera de los límites de los contratos existentes (véanse los párrafos 34 y 35).
- (d) Los flujos de efectivo relacionados con los costos que no pueden atribuirse directamente a la cartera de contratos de seguro que contiene el contrato, tales como algunos costos de desarrollo del producto y de entrenamiento. Estos costos se reconocerán en el resultado del periodo cuando se incurra en ellos.
- (e) Los flujos de efectivo que surgen de importes anormales de mano de obra desperdiciada u otros recursos que se usan para cumplir el contrato. Estos costos se reconocerán en el resultado del periodo cuando se incurra en ellos.

- (f) Los pagos y cobros por impuestos a las ganancias que la aseguradora no paga o recibe en su capacidad de fiduciario. Estos pagos y cobros se reconocen, miden y presentan por separado, aplicando la NIC 12 *Impuestos a las Ganancias*.
- (g) Los flujos de efectivo entre componentes diferentes de la entidad que informa, tales como fondos de los tenedores de pólizas de seguro y fondos de accionistas, si esos flujos de efectivo no cambian el importe que se pagarán a los tenedores de pólizas de seguro.
- (h) Los flujos de efectivo que surgen de componentes separados del contrato de seguro y contabilizados usando otras Normas aplicables (véanse los párrafos 10 a 13).

Contratos con flujos de efectivo que afectan o están afectados por flujos de efectivo para tenedores de pólizas de seguro de otros contratos

B67 Algunos contratos de seguro afectan los flujos de efectivo para tenedores de pólizas de seguro de otros contratos al requerir que:

- (a) los tenedores de pólizas de seguro para participar con tenedores de pólizas de seguro de otros contratos en las rentabilidades de la misma combinación especificada de elementos subyacentes; y
- (b) una u otra de las siguientes informaciones:
 - (i) el tenedor de la póliza de seguro que soporta una reducción en su participación en las rentabilidades sobre los elementos subyacentes debido a pagos a los tenedores de pólizas de seguro de otros contratos que participan en esa combinación, incluyendo los pagos que surgen de garantías otorgadas a los tenedores de pólizas de seguro de esos otros contratos; o
 - (ii) los tenedores de pólizas de seguro de otros contratos para soportar una reducción en su participación en las rentabilidades sobre los elementos subyacentes debido a pagos a los tenedores de pólizas de seguro, incluyendo los pagos que surgen de garantías otorgadas al tenedor de la póliza de seguro.

B68 En ocasiones, estos contratos afectarán los flujos de efectivo a tenedores de pólizas de seguro de contratos que están en otros grupos. Los flujos de efectivo procedentes del cumplimiento de cada grupo reflejan la medida en que los contratos del grupo provocan que la entidad se vea afectada por flujos de efectivo esperados, tanto para tenedores de pólizas de seguro de ese grupo como para tenedores de pólizas de seguro de otro grupo. Por ello, los flujos de efectivo procedentes del cumplimiento para un grupo:

- (a) incluyen los pagos que surgen de los términos de los contratos existentes con los tenedores de pólizas de seguro de contratos que están en otros grupos, independientemente de si esos pagos se espera que se hagan a tenedores de pólizas de seguro actuales o futuros; y

NIIF 17

- (b) excluyen pagos a tenedores de pólizas de seguro que están en el grupo que, aplicando (a), han sido incluidos en los flujos de efectivo procedentes del cumplimiento de otro grupo.

B69 Por ejemplo, en la medida en que los pagos a los tenedores de pólizas de seguro que están en un grupo se reducen de la participación en las rentabilidades sobre los elementos subyacentes de 350 u.m. a 250 u.m. debido a pagos en otro grupo, los flujos de efectivo procedentes del cumplimiento del primer grupo incluirían los pagos de 100 u.m. (es decir, serían de 350 u.m.) y los flujos de efectivo procedentes del cumplimiento del segundo grupo excluirían 100 u.m. del importe garantizado.

B70 Para determinar los flujos de efectivo procedentes del cumplimiento de los grupos de contratos que afectan o están afectados por los flujos de efectivo a los tenedores de pólizas de seguro de contratos que están en otros grupos pueden usarse enfoques prácticos diferentes. En algunos casos, una entidad puede ser capaz de identificar el cambio en los elementos subyacentes y el cambio resultante en los flujos de efectivo solo a un nivel mayor de agregación que el de grupos. En estos casos, la entidad asignará el efecto del cambio en los elementos subyacentes a cada grupo sobre una base sistemática y racional.

B71 Después de que haya sido proporcionada toda la cobertura a los contratos de un grupo, los flujos de efectivo procedentes del cumplimiento pueden todavía incluir pagos que se espera realizar a los tenedores de pólizas de seguro actuales en otros grupos o tenedores futuros de pólizas de seguro. No se requiere que una entidad continúe asignando estos flujos de efectivo procedentes del cumplimiento a grupos específicos, pero puede, en su lugar, reconocer y medir un pasivo por estos flujos de efectivo procedentes del cumplimiento que surgen de todos los grupos.

Tasas de descuento (párrafo 36)

B72 Una entidad utilizará las siguientes tasas de descuento al aplicar la NIIF 17:

- (a) para medir los flujos de efectivo procedentes del cumplimiento—tasas de descuento actuales por aplicación del párrafo 36;
- (b) para determinar el interés acumulado abonado sobre el margen de servicio contractual que aplica el párrafo 44(b) para contratos de seguro sin componentes de participación directa—tasas de descuento determinadas en la fecha del reconocimiento inicial de un grupo de contratos, por aplicación del párrafo 36 a los flujos de efectivo nominales que no varían sobre la base de las rentabilidades sobre cualquiera de los elementos subyacentes;
- (c) para medir los cambios en el margen de servicio contractual por aplicación del párrafo B96(a) a B96(c) para contratos de seguro sin componentes de participación directa—tasas de descuento por aplicación del párrafo 36 determinado en el reconocimiento inicial;

- (d) para grupos de contratos que aplican el enfoque de asignación de la prima que tienen un componente de financiación significativo, ajustar el importe en libros del pasivo por la cobertura restante aplicando el párrafo 56—tasas de descuento por aplicación del párrafo 36 determinado en el reconocimiento inicial;
- (e) si una entidad opta por desglosar los gastos o ingresos financieros por seguros entre el resultado del periodo y otro resultado integral (véase el párrafo 88), para determinar el importe de gastos o ingresos financieros por seguros incluidos en el resultado del periodo:
 - (i) para grupos de contratos de seguros para los que los cambios en los supuestos que se relacionan con el riesgo financiero no tienen un efecto sustancial sobre los importes pagados a los tenedores de la póliza de seguro, que aplican el párrafo B131—tasas de descuento determinadas en la fecha del reconocimiento inicial de un grupo de contratos por aplicación del párrafo 36 a los flujos de efectivo nominales que no varían sobre la base de la rentabilidad de cualquier elemento subyacente;
 - (ii) para grupos de contratos de seguro para los que los cambios en los supuestos que se relacionan con el riesgo financiero tienen un efecto sustancial sobre los importes pagados a los tenedores de pólizas de seguro, que aplican el párrafo B132(a)(i)—tasas de descuento que asignan los gastos o ingresos financieros esperados revisados restantes a lo largo de la duración restante del grupo de contratos a una tasa constante; y
 - (iii) para grupos de contratos que aplican el enfoque de asignación de la prima utilizando los párrafos 59(b) y B133—tasas de descuento determinadas en la fecha en que se incurrió en la reclamación, aplicando el párrafo 36 a los flujos de efectivo nominales que no varían sobre la base de las rentabilidades sobre cualquier elemento subyacente.

B73 Para determinar las tasas de descuento en la fecha del reconocimiento inicial de un grupo de contratos descrito en los párrafos B72(b) a B72(e), una entidad puede usar tasas de descuento promedio ponderado a lo largo del periodo en que se emiten los contratos que están en el grupo, en los que la aplicación del párrafo 22 no puede superar un año.

B74 Las estimaciones de las tasas de descuento serán congruentes con otras estimaciones usadas para medir los contratos de seguro para evitar duplicarlas u omitirlas, por ejemplo:

- (a) los flujos de efectivo que no varían sobre la base de las rentabilidades de cualquier elemento subyacente se descontarán a tasas que no reflejen esta variabilidad;
- (b) los flujos de efectivo que varían sobre la base de las rentabilidades sobre los elementos subyacentes financieros:

NIF 17

- (i) se descontarán usando tasas que reflejen esa variabilidad; o
 - (ii) ajustarán por el efecto de esa variabilidad y descontarán a una tasa que refleje el ajuste realizado.
 - (c) los flujos de efectivo nominales (es decir, los que incluyen el efecto de la inflación) se descontarán a tasas que incluyan el efecto de la inflación; y
 - (d) los flujos de efectivo reales (es decir, los que excluyen el efecto de la inflación) se descontarán a tasas que excluyan el efecto de la inflación.
- B75 El párrafo B74(b) requiere que los flujos de efectivo que varían sobre la base de las rentabilidades sobre los elementos subyacentes sean descontados usando tasas que reflejen esa variabilidad, o sean ajustados por el efecto de esa variabilidad y descontados a una tasa que refleje el ajuste realizado. El párrafo B74(b) requiere que los flujos de efectivo que varían sobre la base de las rentabilidades sobre los elementos subyacentes sean descontados usando tasas que reflejen esa variabilidad, o sean ajustados por el efecto de esa variabilidad y descontados a una tasa que refleje el ajuste realizado.
- B76 Los flujos de efectivo que varían con las rentabilidades sobre los elementos subyacentes con rentabilidades variables, pero que están sujetos a una garantía de rentabilidad mínima, no varían solo sobre la base de las rentabilidades sobre los elementos subyacentes, incluso cuando el importe garantizado es menor que la rentabilidad esperada sobre los elementos subyacentes. Por ello, una entidad ajustará la tasa que refleja la variabilidad de las rentabilidades sobre los elementos subyacentes por el efecto de la garantía, incluso cuando el importe garantizado es menor que la rentabilidad esperada sobre los elementos subyacentes.
- B77 La NIIF 17 no requiere que una entidad divida los flujos de efectivo estimados entre los que varían sobre la base de las rentabilidades sobre los elementos subyacentes y los que no. La NIIF 17 no requiere que una entidad divida los flujos de efectivo estimados entre los que varían sobre la base de las rentabilidades sobre los elementos subyacentes y los que no.
- B78 Las tasas de descuento incluirán solo factores relevantes, es decir factores que surgen del valor temporal del dinero, las características de los flujos de efectivo y las características de liquidez de los contratos de seguro. Estas tasas de descuento pueden no ser directamente observables en el mercado. Por ello, cuando las tasas de mercado observables para un instrumento con las mismas características no están disponibles, o las tasas de mercado observables para instrumentos similares están disponibles, pero no identifican por separado los factores que distinguen al instrumento de los contratos de seguro, una entidad estimará las tasas adecuadas. La NIIF 17 no requiere una técnica de estimación concreta para determinar las tasas de descuento. Al aplicar una técnica de estimación, una entidad:

- (a) Maximizará el uso de datos de entrada observables (véase el párrafo B44) y reflejará toda la información razonable y sustentable disponible sobre variables distintas a las de mercado sin costo o esfuerzo desproporcionado, tanto interna como externa (véase el párrafo B49). En concreto, las tasas de descuento usadas no estarán en contradicción con los datos de mercado relevantes y disponibles, y las variables distintas a las de mercado usadas no estarán en contradicción con las variables de mercado observables.
- (b) Reflejará las condiciones de mercado actuales desde la perspectiva de un participante del mercado.
- (c) Ejercerá el juicio para evaluar el grado de similitud entre las características de los contratos de seguro que se miden y las características del instrumento para los que están disponibles precios de mercado observables y ajustará esos precios para reflejar las diferencias entre ellas.

- B79 Para flujos de efectivo de contratos de seguro que no varían sobre la base de las rentabilidades sobre los elementos subyacentes, la tasa de descuento refleja la curva de rendimiento en la moneda adecuada para los instrumentos que exponen al tenedor a un riesgo de crédito insignificante o nulo, ajustado para reflejar las características de liquidez del grupo de contratos de seguro. Ese ajuste reflejará la diferencia entre las características de liquidez del grupo de contratos de seguro y las características de liquidez de los activos usados para determinar la curva de rendimiento. Las curvas de rendimiento reflejan activos negociados en mercados activos que el tenedor puede habitualmente vender fácilmente en cualquier momento sin incurrir en costos significativos. Por el contrario, según algunos contratos de seguro, la entidad no puede ser obligada a realizar pagos antes de que ocurran los sucesos asegurados, o fechas especificadas en los contratos.
- B80 Por ello, para los flujos de efectivo de los contratos de seguro que no varían sobre la base de las rentabilidades sobre los elementos subyacentes, una entidad puede determinar las tasas de descuento ajustando una curva de rendimiento libre de riesgo de liquidez para reflejar las diferencias entre las características de liquidez de los instrumentos financieros que subyacen en las tasas observadas en el mercado y las características de liquidez de los contratos de seguro (un enfoque de abajo hacia arriba).
- B81 De forma alternativa, una entidad puede determinar las tasas de descuento apropiadas para los contratos de seguro sobre la base de una curva de rendimiento que refleje las tasas de mercado actuales de la rentabilidad implícita en la medición del valor razonable de una cartera de referencia de activos (un enfoque de arriba hacia abajo). Una entidad ajustará esa curva de rendimiento para eliminar cualquier factor que no sea relevante para los contratos de seguro, pero no se requiere que ajuste la curva de rendimiento por las diferencias en las características de liquidez de los contratos de seguro y la cartera de referencia.

NIIF 17

- B82 Al estimar la curva de rendimiento descrita en el párrafo B81:
- (a) Si existen precios de mercado observables en mercados activos para activos que están en la cartera de referencia, una entidad usará esos precios (de forma congruente con el párrafo 69 de la NIIF 13).
 - (b) Si un mercado no es activo, una entidad ajustará los precios de mercado observables para activos similares para hacerlos comparables con precios de mercado para los activos que se están midiendo (de forma congruente con el párrafo 83 de la NIIF 13).
 - (c) Si no existe mercado para activos que están en la cartera de referencia, una entidad aplicará una técnica de estimación. Para estos activos (de forma congruente con el párrafo 89 de la NIIF 13) una entidad:
 - (i) desarrollará datos de entrada no observables usando la mejor información disponible en las circunstancias. Estos datos de entrada podrán incluir datos propios de la entidad y, en el contexto de la NIIF 17, la entidad podrá dar más peso a las estimaciones a largo plazo que a las fluctuaciones a corto plazo; y
 - (ii) ajustará esos datos de entrada para reflejar toda la información sobre los supuestos de los participantes del mercado que esté razonablemente disponible.
- B83 Al ajustar la curva de rendimiento, una entidad ajustará las tasas de mercado observables en transacciones recientes en instrumentos con características similares para movimientos en los factores del mercado desde la fecha de la transacción, y ajustará las tasas de mercado observables para reflejar el grado de diferencia entre el instrumento que se está midiendo y el instrumento para el cual los precios de transacción son observables. Para flujos de efectivo de contratos de seguro que no varían sobre la base de las rentabilidades sobre los activos en la cartera de referencia, estos ajustes incluyen:
- (a) ajustar por diferencias entre el importe, calendario e incertidumbre de los flujos de efectivo de los activos que están en la cartera y el importe, calendario e incertidumbre de los flujos de efectivo de los contratos de seguro; y
 - (b) excluir las primas de riesgo de mercado para el riesgo crediticio, las cuales son relevantes solo para los activos incluidos en la cartera de referencia.
- B84 En principio, para los flujos de efectivo de los contratos de seguro que no varían sobre la base de las rentabilidades de los activos que están en la cartera de referencia, debe haber una curva de rendimiento libre del riesgo de falta de liquidez que elimina toda incertidumbre sobre el importe y calendario de los flujos de efectivo. Sin embargo, en la práctica el enfoque de arriba hacia abajo y el enfoque de abajo hacia arriba pueden dar lugar a curvas de rendimiento distintas, incluso en la misma moneda. Esto se debe a las limitaciones inherentes al estimar los ajustes realizados según cada enfoque, y a la posible

ausencia de un ajuste para las características de liquidez diferentes en el enfoque de arriba hacia abajo.

- B85 La NIIF 17 no especifica restricciones sobre la cartera de referencia de activos usados al aplicar el párrafo B81. Sin embargo, se requerirían menos ajustes para eliminar factores que no son relevantes para los contratos de seguro cuando la cartera de referencia de activos tiene características similares. Por ejemplo, si los flujos de efectivo de los contratos de seguro no varían sobre la base de las rentabilidades de los elementos subyacentes, se requerirían menos ajustes si una entidad utilizó instrumentos de deuda como punto de partida en lugar de instrumentos de patrimonio. Para instrumentos de deuda, el objetivo sería eliminar del rendimiento total del bono el efecto del riesgo crediticio y otros factores que no son relevantes para los contratos de seguro. Una forma de estimar el efecto del riesgo crediticio es usar el precio de mercado de un derivado crediticio como punto de referencia.

Ajuste del riesgo para el riesgo no financiero (párrafo 37)

- B86 El ajuste del riesgo para el riesgo no financiero se relaciona con el riesgo que surge de contratos de seguro distinto del riesgo financiero. El riesgo financiero está incluido en las estimaciones de los flujos de efectivo futuros o en las tasas de descuento usadas para ajustar los flujos de efectivo. Los riesgos cubiertos por el ajuste del riesgo para el riesgo no financiero son el riesgo de seguro y otros riesgos no financieros tales como el riesgo de interrupción y el riesgo de gasto (véase el párrafo B14).
- B87 El ajuste del riesgo para el riesgo no financiero para contratos de seguro mide la compensación que se requeriría que hiciera la entidad para que fuera indiferente:
- (a) el cumplimiento de una obligación que tiene un rango de posibles resultados que surgen del riesgo no financiero; y
 - (b) el cumplimiento de una obligación que generará flujos de efectivo fijos con el mismo valor presente esperado que los contratos de seguro.

Por ejemplo, el ajuste del riesgo para el riesgo no financiero mediría la compensación que se requeriría que la entidad llevara a cabo para hacer indiferente el cumplimiento de una obligación que—debido al riesgo no financiero—tiene un 50 por ciento de probabilidad de ser 90 u.m. y un 50 por ciento de probabilidad de ser 110 u.m., y el cumplimiento de una obligación que está fijada en 100 u.m. Como resultado, el ajuste de riesgo por riesgo no financiero transmite información a los usuarios de los estados financieros sobre el importe cargado por la entidad por la incertidumbre que surge del riesgo no financiero sobre el importe y calendario de los flujos de efectivo.

- B88 Puesto que el ajuste del riesgo por el riesgo no financiero refleja la compensación que requeriría la entidad por soportar el riesgo no financiero que surge del importe y calendario inciertos de los flujos de efectivo, el ajuste del riesgo para el riesgo no financiero también refleja:
- (a) el grado de los beneficios de diversificación que la entidad incluye al determinar la compensación que requiere por soportar ese riesgo; y

NIIF 17

- (b) los resultados favorables y desfavorables, de forma que refleja el grado de aversión al riesgo de la entidad.

B89 El propósito del ajuste del riesgo para el riesgo no financiero es medir el efecto de la incertidumbre en los flujos de efectivo que surgen de los contratos de seguro, distinta de la incertidumbre que surge del riesgo financiero. Por consiguiente, el ajuste del riesgo para el riesgo no financiero reflejará todos los riesgos no financieros asociados con los contratos de seguro. No reflejará los riesgos que no surgen de los contratos de seguro, tales como el riesgo operativo general.

B90 El ajuste del riesgo para el riesgo no financiero estará incluido en la medición de una forma explícita. El ajuste del riesgo para el riesgo no financiero está conceptualmente separado de las estimaciones de los flujos de efectivo futuros y las tasas de descuento que ajustan esos flujos de efectivo. La entidad no duplicará el ajuste del riesgo para el riesgo no financiero, por ejemplo, incluyendo también el ajuste del riesgo para el riesgo no financiero de forma implícita al determinar las estimaciones de los flujos de efectivo futuros o las tasas de descuento. Las tasas de descuento que se revelan para cumplir con el párrafo 120 no incluirán ningún ajuste implícito para el riesgo no financiero.

B91 La NIIF 17 no especifica las técnicas de estimación usadas para determinar el ajuste del riesgo para el riesgo no financiero. La NIIF 17 no especifica las técnicas de estimación usadas para determinar el ajuste del riesgo para el riesgo no financiero.

- (a) riesgos con baja frecuencia y alta gravedad darán lugar a ajustes del riesgo mayores para el riesgo no financiero que riesgos con alta frecuencia y baja gravedad;
- (b) para riesgos similares, los contratos con una larga duración darán lugar a ajustes del riesgo mayores para el riesgo no financiero que contratos con duración más breve;
- (c) riesgos con distribución de probabilidad más amplia darán lugar a ajustes del riesgo para el riesgo no financiero que riesgos con distribución más acotada;
- (d) cuanto menos se conoce sobre la estimación actual y su tendencia, mayor será el ajuste del riesgo para el riesgo no financiero; y
- (e) en la medida en que la experiencia disponible reduce la incertidumbre sobre el importe y calendario de los flujos de efectivo, los ajustes del riesgo para el riesgo no financiero disminuirán y viceversa.

B92 Una entidad aplicará el juicio al determinar una técnica de estimación adecuada para el ajuste del riesgo para el riesgo no financiero. Al aplicar ese juicio, una entidad también considerará si la técnica proporciona información a revelar concisa, de forma que los usuarios de los estados financieros puedan comparar el rendimiento de la entidad contra el rendimiento de otras entidades. El párrafo 119 requiere que una entidad use una técnica distinta de la técnica del nivel de confianza para determinar el ajuste de riesgo para el

riesgo no financiero, revele la técnica usada y el nivel de confianza que corresponde a los resultados de esa técnica.

Reconocimiento inicial de las transferencias de contratos de seguro y combinaciones de negocios (párrafo 39)

- B93 Cuando una entidad adquiere contratos de seguro emitidos o contratos de reaseguro mantenidos en una transferencia de contratos de seguro que no forman un negocio o en una combinación de negocios, la entidad aplicará los párrafos 14 a 24 para identificar los grupos de contratos adquiridos, como si hubiera realizado los contratos en la fecha de la transacción.
- B94 Una entidad utilizará la contraprestación recibida o pagada por los contratos como un sustituto a las primas recibidas. La contraprestación recibida o pagada por los contratos excluye la contraprestación recibida o pagada por cualesquiera otros activos y pasivos adquiridos en la misma transacción. En una combinación de negocios, la contraprestación recibida o pagada es el valor razonable de los contratos en esa fecha. Al determinar ese valor razonable, una entidad no aplicará el párrafo 47 de la NIIF 13 (relativo a características de exigibilidad inmediata).
- B95 A menos que se aplique el enfoque de asignación de la prima para el pasivo por la cobertura restante de los párrafos 55 a 59, en el reconocimiento inicial el margen de servicio contractual se calculará aplicando el párrafo 38 para los contratos de seguro adquiridos emitidos y el párrafo 65 para los contratos de reaseguro adquiridos mantenidos utilizando la contraprestación recibida o pagada por los contratos como un sustituto de las primas recibidas o pagadas en la fecha del reconocimiento inicial. Si los contratos de seguro adquiridos son onerosos, aplicando el párrafo 47, la entidad reconocerá el exceso de los flujos de efectivo procedentes del cumplimiento sobre la contraprestación pagada o recibida como parte de la plusvalía o la ganancia en una compra en condiciones muy ventajosas para contratos adquiridos en una combinación de negocios o como una pérdida en el resultado del periodo para contratos adquiridos en una transferencia. La entidad establecerá un componente de pérdida del pasivo por la cobertura restante por ese exceso, y aplicará los párrafos 49 a 52 para asignar los cambios posteriores en los flujos de efectivo procedentes del cumplimiento a ese componente de pérdida.

Cambios en el importe en libros del margen de servicio contractual para contratos de seguro sin componentes de participación directa (párrafo 44)

- B96 Para contratos de seguro sin componentes de participación directa, el párrafo 44(c) requiere un ajuste al margen de servicio contractual de un grupo de contratos de seguro por cambios en los flujos de efectivo procedentes del cumplimiento que se relacionan con el servicio futuro. Estos cambios comprenden:

NIF 17

- (a) ajustes por experiencia que surgen de primas recibidas en el periodo que se relacionan con el servicio futuro, y flujos de efectivo relacionados, tales como flujos de efectivo por la adquisición del seguro e impuestos basados en primas, medidos a las tasas de descuento especificadas en el párrafo B72(c);
- (b) cambios en las estimaciones del valor presente de las entradas de efectivo futuras en el pasivo por la cobertura restante, excepto por las descritas en el párrafo B97(a), medidos a las tasas de descuento especificadas en el párrafo B72(c);
- (c) diferencias entre los componentes de inversión que se espera que se conviertan en pagaderos en el periodo y el componente de inversión real que pasa a ser pagadero en el periodo, medidas a las tasas de descuento especificadas en el párrafo B72(c); y
- (d) cambios en el ajuste del riesgo para el riesgo no financiero que se relaciona con el servicio futuro.

B97 Una entidad no ajustará el margen de servicio contractual para un grupo de contratos de seguro sin componentes de participación directa por los siguientes cambios en los flujos de efectivo procedentes del cumplimiento porque no se relacionan con el servicio futuro:

- (a) el efecto del valor temporal del dinero y cambios en el valor temporal del dinero y el efecto del riesgo financiero y cambios en el riesgo financiero (siendo el efecto, si lo hubiera, sobre los flujos de efectivo futuros estimados y el efecto de un cambio en la tasa de descuento);
- (b) cambios en las estimaciones de los flujos de efectivo procedentes del cumplimiento en el pasivo por las reclamaciones incurridas; y
- (c) ajustes por experiencia, excepto por los descritos en el párrafo B96(a).

B98 Los términos de algunos contratos de seguro sin componentes de participación directa dan a una entidad discrecionalidad sobre los flujos de efectivo a pagar a los tenedores de la póliza de seguro. Un cambio en los flujos de efectivo discrecionales se considera como relacionado con el servicio futuro y, por consiguiente, ajusta el margen de servicio contractual. Para determinar la forma de identificar un cambio en los flujos de efectivo discrecionales, una entidad especificará al comienzo del contrato la base sobre la que espera determinar su compromiso según el contrato, por ejemplo, basada en la tasa de interés fija o en rentabilidades que varíen sobre la base de rentabilidades de activos especificadas.

B99 Una entidad utilizará esa especificación para distinguir entre el efecto de cambios en los supuestos que relacionan el riesgo financiero con ese compromiso (el cual no ajusta el margen de servicio contractual) y el efecto de los cambios discrecionales a ese compromiso (el cual ajusta el margen de servicio contractual).

B100 Si una entidad no puede especificar al comienzo del contrato lo que considera como su compromiso según el contrato y lo que considera como discrecional, estimará que su compromiso sea la rentabilidad implícita en la estimación de los flujos de efectivo procedentes del cumplimiento al comienzo del contrato, actualizados para reflejar los supuesto actuales que se relacionan con el riesgo financiero.

Cambios en el importe en libros del margen de servicio contractual para contratos de seguro con componentes de participación directa (párrafo 45)

B101 Los contratos de seguro con componentes de participación directa son contratos de seguro que son sustancialmente contratos de servicios relacionados con inversiones según los cuales una entidad compromete una rentabilidad de inversión basada en los elementos subyacentes. Por ello, están definidos como contratos de seguro para los cuales:

- (a) los términos contractuales especifican que el tenedor de la póliza de seguro participa en una parte de un conjunto claramente identificado de elementos subyacentes (véanse los párrafos B105 y B106);
- (b) la entidad espera pagar al tenedor de la póliza de seguro un importe igual a una participación sustancial de las rentabilidades a valor razonable sobre los elementos subyacentes (véase el párrafo B107); y
- (c) la entidad espera que una parte sustancial de cualquier cambio en los importes a pagar al tenedor de la póliza de seguro varíe con el cambio en el valor razonable de los elementos subyacentes (véase el párrafo B107).

B102 Una entidad evaluará si las condiciones del párrafo B101 se cumplen usando sus expectativas al comienzo del contrato y no evaluará nuevamente las condiciones con posterioridad, a menos que se modifique el contrato, aplicando el párrafo 72.

B103 En la medida en que los contratos de seguro que están en un grupo afecten los flujos de efectivo para los tenedores de la póliza de seguro de los contratos en otros grupos (véanse los párrafos B67 a B71), una entidad evaluará si las condiciones del párrafo B101 se cumplen considerando los flujos de efectivo que espera la entidad pagar a los tenedores de la póliza de seguro determinados aplicando los párrafos B68 a B70.

B104 Las condiciones del párrafo B101 aseguran que los contratos de seguro con componentes de participación directa son contratos según los cuales la obligación de la entidad para los tenedores de la póliza de seguro es el neto de:

- (a) la obligación de pagar al tenedor de la póliza de seguro un importe igual al valor razonable de los elementos subyacentes; y
- (b) una comisión variable (véanse los párrafos B110 a B118) que la entidad deducirá de (a) a cambio del servicio futuro proporcionado por el contrato de seguro que comprende:

NIF 17

- (i) la participación de la entidad en el valor razonable de los elementos subyacentes; menos
 - (ii) los flujos de efectivo procedentes del cumplimiento que no varían sobre la base de las rentabilidades sobre los elementos subyacentes.
- B105 Una participación a la que hace referencia el párrafo B101(a) no impide la existencia de la discrecionalidad de la entidad para variar los importes pagados al tenedor de la póliza de seguro. Sin embargo, la vinculación de los elementos subyacentes debe ser exigible (véase el párrafo 2).
- B106 La combinación de elementos subyacentes a la que hace referencia el párrafo B101(a) puede comprender cualquier elemento, por ejemplo, una cartera de activos de referencia, los activos netos de la entidad, o un subconjunto especificado de activos netos de la entidad, en tanto en cuanto estén claramente identificados por el contrato. Una entidad no necesita mantener la combinación de elementos subyacentes identificada. Sin embargo, una combinación de elementos subyacentes claramente identificada no existe cuando:
 - (a) una entidad puede cambiar los elementos subyacentes para determinar el importe de la obligación de la entidad con efecto retroactivo; o
 - (b) no hay elementos subyacentes identificados, incluso si el tenedor de la póliza de seguro pudiera estar provisto de una rentabilidad que generalmente refleje el rendimiento y expectativas globales de la entidad, o el rendimiento y expectativas de un subconjunto de activos que mantiene la entidad. Un ejemplo de esta rentabilidad es una tasa crediticia o un pago de dividendo establecido al final del periodo con el que se relaciona. En este caso, la obligación para con el tenedor de la póliza de seguro refleja la tasa crediticia o importes de dividendos que ha establecido la entidad, y no refleja los elementos subyacentes identificados.
- B107 El párrafo B101(b) requiere que la entidad espere una participación sustancial en las rentabilidades a valor razonable sobre los elementos subyacentes que se pagarán al tenedor de la póliza de seguro y el párrafo B101(c) requiere que la entidad espere una parte sustancial de cualquier cambio en los importes a pagar al tenedor de la póliza de seguro a variar con el cambio en el valor razonable de los elementos subyacentes. Una entidad:
 - (a) interpretará el término “sustancial” en ambos párrafos en el contexto del objetivo de los contratos de seguro con componentes de participación directa, siendo contratos según los cuales la entidad proporciona servicios de inversión relacionados y es compensada por los servicios con una comisión que se determina por referencia a los elementos subyacentes; y
 - (b) evaluará la variabilidad en los importes de los párrafos B101(b) y B101(c):
 - (i) a lo largo de la duración del grupo de contratos de seguro; y

- (ii) sobre la base del promedio del valor presente ponderado por la probabilidad, no sobre la base del mejor o peor resultado (véanse los párrafos B37 y B38).

B108 Por ejemplo, si la entidad espera pagar una participación sustancial de las rentabilidades a valor razonable sobre los elementos subyacentes, sujeta a una garantía de una rentabilidad mínima, habrá escenarios en los que:

- (a) los flujos de efectivo que la entidad espera pagar al tenedor de la póliza de seguro varían con los cambios en el valor razonable de los elementos subyacentes porque la rentabilidad garantizada y otros flujos de efectivo que no varían sobre la base de las rentabilidades sobre los elementos subyacentes no supera la rentabilidad a valor razonable sobre los elementos subyacentes; y
- (b) los flujos de efectivo que la entidad espera pagar al tenedor de la póliza de seguro no varían con los cambios en el valor razonable de los elementos subyacentes porque la rentabilidad garantizada y otros flujos de efectivo que no varían sobre la base de las rentabilidades de los elementos subyacentes superen la rentabilidad a valor razonable sobre los elementos subyacentes.

La evaluación de la entidad de la variabilidad del párrafo B101(c) para este ejemplo reflejará un promedio del valor presente ponderado por la probabilidad de todos estos escenarios.

B109 Los contratos de reaseguro emitidos y los mantenidos no pueden ser contratos de seguro con componentes de participación directa a efectos de la NIIF 17.

B110 Para los contratos de seguro con componentes de participación directa, el margen de servicio contractual se ajusta para reflejar la naturaleza variable de la comisión. Por ello, los cambios en los importes establecidos en el párrafo B104 se tratan como los establecidos en los párrafos B111 a B114.

B111 Los cambios en la obligación de pagar al tenedor de la póliza de seguro un importe igual al valor razonable de los elementos subyacentes [párrafo B104(a)] no se relacionan con el servicio futuro y no ajustan el margen de servicio contractual.

B112 Los cambios en la participación de la entidad en el valor razonable de los elementos subyacentes [párrafo B104(b)(i)] se relacionan con el servicio futuro y ajustan el margen de servicio contractual, aplicando el párrafo 45(b).

B113 Los cambios en los flujos de efectivo procedentes del cumplimiento que no varían sobre la base de las rentabilidades sobre los elementos subyacentes [párrafo B104(b)(ii)] comprenden:

- (a) Los cambios en los flujos de efectivo procedentes del cumplimiento distintos de los especificados en (b). Una entidad aplicará los párrafos B96 y B97, de forma congruente con los contratos de seguro sin componentes de participación directa, para determinar en qué medida se relacionan con el servicio futuro y, aplicando el párrafo 45(c),

ajustará el margen de servicio contractual. Todos los ajustes se miden usando las tasas de descuento actuales.

- (b) El cambio en el efecto del valor temporal del dinero y los riesgos financieros que no surgen de los elementos subyacentes, por ejemplo, el efecto de las garantías financieras. Estos se relacionan con el servicio futuro y, aplicando el párrafo 45(c), ajustan el margen de servicio contractual, excepto en la medida en que se aplique el párrafo B115.

B114 No se requiere que una entidad identifique los ajustes al margen de servicio contractual requerido por los párrafos B112 y B113 por separado. En su lugar, un importe combinado puede determinarse para parte de los ajustes, o para todos.

Reducción del riesgo

B115 En la medida en que una entidad cumpla las condiciones del párrafo B116, puede optar por no reconocer un cambio en el margen de servicio contractual para reflejar todos o parte de los cambios en el efecto del riesgo financiero sobre la participación de la entidad en los elementos subyacentes (véase el párrafo B112) o los cambios en los flujos de efectivo procedentes del cumplimiento establecidos en el párrafo B113(b).

B116 Para aplicar el párrafo B115, una entidad debe tener un objetivo y estrategia de gestión del riesgo previamente documentados para el uso de derivados para reducir el riesgo financiero que surge de los contratos de seguro y, aplicando ese objetivo y estrategia:

- (a) La entidad utiliza un derivado para reducir el riesgo financiero que surge de los contratos de seguro.
- (b) Existe una compensación económica entre los contratos asegurados y el derivado, es decir, los valores de los contratos de seguro y el derivado generalmente se mueven en direcciones opuestas porque responden de forma similar a los cambios en el riesgo que está siendo reducido. Una entidad no considerará diferencias de medición contable al evaluar la compensación económica.
- (c) El riesgo crediticio no predomina en la compensación económica.

B117 La entidad determinará los flujos de efectivo procedentes del cumplimiento de un grupo al que se aplica el párrafo B115 de forma congruente en cada periodo sobre el que se informa.

B118 Si alguna de las condiciones del párrafo B116 deja de cumplirse, una entidad:

- (a) dejará de aplicar el párrafo B115 desde esa fecha; y
- (b) no realizará ningún ajuste por los cambios anteriormente reconocidos en el resultado del periodo.

Reconocimiento del margen de servicio contractual en el resultado del periodo

- B119 Se reconocerá un importe del margen de servicio contractual para un grupo de contratos de seguro en el resultado del periodo en cada periodo para reflejar los servicios proporcionados en ese periodo según el grupo de contratos de seguro [véanse los párrafos 44(e), 45(e) y 66(e)]. El importe se determina:
- (a) Identificando las unidades de cobertura en el grupo. El número de unidades de cobertura en un grupo es la cantidad de cobertura proporcionada por los contratos en el grupo, determinadas considerando para cada contrato la cantidad de prestaciones proporcionadas según un contrato y su duración de cobertura esperada.
 - (b) Asignando el margen de servicio contractual al final del periodo (antes de reconocer cualquier importe en el resultado del periodo para reflejar los servicios proporcionados en el periodo) equivale a cada unidad de cobertura proporcionada en el periodo actual y que se espera proporcionar en el futuro.
 - (c) Reconociendo en el resultado del periodo los importes asignados a las unidades de cobertura proporcionadas en el periodo.

Ingresos de actividades ordinarias por seguros (párrafos 83 y 85)

- B120 Los ingresos de actividades ordinarias por seguros totales para un grupo de contratos de seguro es la contraprestación por esos contratos, es decir, el importe de las primas pagadas a la entidad:
- (a) ajustado por un efecto de financiación; y
 - (b) excluyendo cualquier componente de inversión.
- B121 El párrafo 83 requiere que los importes por ingresos de actividades ordinarias por seguros sean reconocidos en un periodo para representar la transferencia de servicios comprometidos por un importe que refleje la contraprestación a la que espera la entidad tener derecho a cambio de esos servicios. La contraprestación total para un grupo de contratos cubre los siguientes importes:
- (a) importes relacionados con la prestación de servicios, comprendiendo:
 - (i) los gastos del servicio de seguro, excluyendo cualquier importe asignado al componente de pérdida del pasivo por la cobertura restante;
 - (ii) el ajuste del riesgo para el riesgo no financiero, excluyendo cualquier importe asignado al componente de pérdida del pasivo por la cobertura restante; y
 - (iii) el margen de servicio contractual.
 - (b) Los importes relacionados con los flujos de efectivo por la adquisición del seguro.

NIIF 17

B122 Los ingresos de actividades ordinarias por seguros para un periodo relativos a los importes descritos en el párrafo B121(a) se determinan como se establece en los párrafos B123 a B124. Los ingresos de actividades ordinarias por seguros para un periodo relativos a los importes descritos en el párrafo B121(b) se determinan como se establece en el párrafo B125.

B123 Al aplicar la NIIF 15 cuando una entidad presta servicios, se da de baja en cuentas la obligación de desempeño para esos servicios y se reconoce un ingreso de actividades ordinarias. En congruencia, al aplicar la NIIF 17, cuando una entidad presta servicios en un periodo, reduce el pasivo por la cobertura restante por los servicios prestados y reconoce ingresos de actividades ordinarias por seguros. La reducción en el pasivo por la cobertura restante que da lugar a los ingresos de actividades ordinarias por seguros excluye los cambios en el pasivo no relacionados con los servicios que se espera cubrir por la contraprestación recibida por la entidad. Dichos cambios son:

- (a) cambios no relacionados con los servicios prestados en el periodo, por ejemplo:
 - (i) cambios procedentes de entradas de efectivo por primas recibidas;
 - (ii) cambios relacionados con componentes de inversión en el periodo;
 - (iii) cambios relacionados con impuestos basados en transacciones recaudados en nombre de terceros (tales como impuestos sobre primas, impuestos sobre el valor agregado e impuestos sobre bienes y servicios) [véase el párrafo B65(i)];
 - (iv) gastos o ingresos financieros por seguros;
 - (v) flujos de efectivo para la adquisición del seguro (véase el párrafo B125); y
 - (vi) baja en cuentas de pasivos transferidos a terceros.
- (b) los cambios relacionados con servicios, pero para los cuales la entidad no espera contraprestación, es decir, incrementos y disminuciones en el componente de pérdida del pasivo por la cobertura restante (véanse los párrafos 47 a 52).

B124 Por consiguiente, los ingresos de actividades ordinarias por seguros para el periodo pueden también analizarse como el total de los cambios en el pasivo por la cobertura restante en el periodo relacionado con servicios para los cuales la entidad espera recibir contraprestación. Dichos cambios son:

- (a) Los gastos del servicio de seguro incurridos en el periodo (medidos por los importes esperados al comienzo del periodo), excluyendo:
 - (i) los importes asignados al componente de pérdida del pasivo por la cobertura restante aplicando el párrafo 51(a);
 - (ii) reembolsos de componentes de inversión;

- (iii) cambios relacionados con impuestos basados en transacciones recaudados en nombre de terceros (tales como impuestos sobre primas, impuestos sobre el valor agregado e impuestos sobre bienes y servicios) [véase el párrafo B65(i)]; y
 - (iv) gastos de adquisición de seguros (véase el párrafo B125).
- (b) El cambio en el ajuste del riesgo para el riesgo no financiero, excluyendo:
- (i) los cambios incluidos en los gastos o ingresos financieros por seguros aplicando el párrafo 87;
 - (ii) los cambios que ajustan el margen de servicio contractual porque están relacionados con el servicio futuro aplicando los párrafos 44(c) y 45(c); y
 - (iii) los importes asignados al componente de pérdida del pasivo por la cobertura restante aplicando el párrafo 51(b).
- (c) El importe del margen de servicio contractual reconocido en el resultado del periodo, aplicando los párrafos 44(e) y 45(e).
- B125 Una entidad determinará los ingresos de actividades ordinarias por seguros relacionados con los flujos de efectivo por la adquisición del seguro asignando la parte de las primas que se relacionan con la recuperación de esos flujos de efectivo a cada periodo sobre el que se informa de forma sistemática sobre la base del transcurso del tiempo. Una entidad reconocerá el mismo importe que los gastos del servicio de seguro.
- B126 Cuando una entidad aplica el enfoque de asignación de la prima de los párrafos 55 a 58, los ingresos de actividades ordinarias por seguros para el periodo son el importe de los cobros de las primas esperados (excluyendo cualquier componente de inversión y ajustados para reflejar el valor temporal de dinero y el efecto de riesgo financiero, si procede, aplicando el párrafo 56) asignados al periodo. La entidad asignará los cobros de primas esperados a cada periodo de cobertura:
- (a) sobre la base del transcurso del tiempo; pero
 - (b) si el patrón esperado de cesión del riesgo durante el periodo de cobertura difiere de forma significativa del transcurso del tiempo, entonces sobre la base del calendario esperado en que tengan lugar los gastos del servicio de seguro.
- B127 Una entidad cambiará la base de asignación entre los párrafos B126(a) y B126(b) cuando sea necesario si los hechos y circunstancias cambian.

Gastos o ingresos financieros por seguros (párrafos 87 a 92)

- B128 El párrafo 87 requiere que una entidad incluya en los gastos o ingresos financieros por seguros el efecto de los cambios en los supuestos relacionados con el riesgo financiero. A efectos de la NIIF 17:

NIF 17

- (a) los supuestos sobre inflación basados en un índice de precios o tasas, o en precios de activos con rentabilidades vinculadas a la inflación son supuestos que se relacionan con el riesgo financiero; y
 - (b) los supuestos sobre inflación basados en expectativas de una entidad sobre cambios de precios específicos no son supuestos relacionados con el riesgo financiero.
- B129 Los párrafos 88 y 89 requieren que una entidad realice una opción de política contable sobre si desglosar los gastos o ingresos financieros por seguros para el periodo entre el resultado del periodo y otro resultado integral. Una entidad aplicará su opción de política contable a las carteras de contratos de seguro. Al evaluar la política contable apropiada para una cartera de contratos de seguro, aplicando el párrafo 13 de la NIC 8 *Políticas Contables, Cambios en las Estimaciones Contables y Errores*, la entidad considerará para cada cartera los activos que mantiene y cómo contabiliza dichos activos.
- B130 Si aplica el párrafo 88(b), una entidad incluirá en el resultado del periodo un importe determinado mediante una asignación sistemática de los gastos o ingresos financieros totales por seguros esperados a lo largo de la duración del grupo de contratos de seguro. En este contexto, una asignación sistemática es una asignación de los gastos o ingresos financieros por seguros de un grupo de contratos de seguro a lo largo de la duración del grupo que:
- (a) Se basa en las características de los contratos, sin referencia a factores que no afectan los flujos de efectivo que se espera que surjan bajo los contratos. Por ejemplo, la asignación de los gastos o ingresos financieros no se basará en las rentabilidades reconocidas esperadas sobre activos si éstas no afectan a los flujos de efectivo de los contratos del grupo.
 - (b) Da lugar a importes reconocidos en otro resultado integral a lo largo de la duración del grupo de contratos que totalizan cero. El importe acumulado reconocido en otro resultado integral en cualquier momento es la diferencia entre el importe en libros del grupo de contratos y el importe por el que el grupo se mediría cuando aplique la asignación sistemática.
- B131 Para grupos de contratos de seguro para los que los cambios en los supuestos que se relacionan con el riesgo financiero no tienen un efecto sustancial sobre los importes pagados al tenedor de la póliza de seguro, la asignación sistemática se determina usando las tasas de descuento especificadas en el párrafo B72(e)(i).
- B132 Para grupos de contratos de seguro para los que los cambios en los supuestos que se relacionan con el riesgo financiero tienen un efecto sustancial sobre los importes pagados a los tenedores de las pólizas de seguros:
- (a) una asignación sistemática de los gastos o ingresos financieros que surgen de las estimaciones de los flujos de efectivo futuros puede determinarse en una de las siguientes formas:

- (i) usando una tasa que asigne los gastos o ingresos financieros esperados restantes revisados a lo largo de la duración restante del grupo de contratos a una tasa constante; o
 - (ii) para contratos que usen una tasa de interés sobre una póliza de seguro de inversión para determinar los importes debidos a los tenedores de pólizas de seguro—usando una asignación que se basa en los importes abonados en el periodo y en los que se espera abonar en periodos futuros.
- (b) Una asignación sistemática de los gastos o ingresos financieros que surgen del ajuste del riesgo para el riesgo no financiero, si se desglosa por separado de otros cambios en los ajustes del riesgo para el riesgo no financiero aplicando el párrafo 81 se determina usando una asignación congruente con la usada para la asignación de los gastos o ingresos financieros que surgen de los flujos de efectivo futuros.
- (c) Una asignación sistemática de los gastos e ingresos financieros que surgen del margen de servicio contractual se determina:
- (i) para los contratos de seguro que no tienen componentes de participación directa, usando las tasas de descuento especificadas en el párrafo B72(b); y
 - (ii) para contratos de seguro con componentes de participación directa, usando una asignación congruente con la usada para la asignación de los gastos o ingresos financieros que surgen de los flujos de efectivo futuros.
- B133 Al aplicar el enfoque de asignación de la prima a los contratos de seguro descritos en los párrafos 53 a 59, se puede requerir a una entidad que descuenta el pasivo por reclamaciones incurridas, o esta puede optar por hacerlo. En estos casos, puede optar por desglosar los gastos o ingresos financieros por seguros aplicando el párrafo 88(b). Si la entidad realiza esta opción, determinará los gastos o ingresos financieros por seguros en el resultado del periodo utilizando la tasa de descuento especificada en el párrafo B72(e)(iii).
- B134 El párrafo 89 se aplica si una entidad, por elección o porque se requiere que lo haga, mantiene elementos subyacentes para los contratos de seguro con componentes de participación directa. Si una entidad opta por desglosar los gastos o ingresos financieros por seguros aplicando el párrafo 89(b), incluirá en el resultado del periodo los gastos o ingresos que coincidan exactamente con los incluidos en el resultado del periodo para los elementos subyacentes, dando lugar a que sea igual a cero el neto de las dos partidas presentadas por separado.
- B135 Una entidad puede cumplir los requisitos para la opción de política contable del párrafo 89 en algunos periodos, pero no en otros debido a un cambio en si mantienen los elementos subyacentes. Si este cambio tiene lugar, la opción de política contable disponible para la entidad cambia de la establecida en el párrafo 88 a la establecida en el párrafo 89, o viceversa. Por ello, una entidad

NIIF 17

puede cambiar su política contable entre la establecida en el párrafo 88(b) y la establecida en el párrafo 89(b). Al hacer este cambio una entidad:

- (a) incluirá el importe acumulado anteriormente incluido en otro resultado integral en la fecha del cambio como un ajuste por reclasificación en el resultado del periodo del cambio y en los periodos futuros, de la forma siguiente:
 - (i) si la entidad había aplicado anteriormente el párrafo 88(b)—la entidad incluirá en el resultado del periodo el importe acumulado incluido en otro resultado integral antes del cambio como si la entidad continuara con el enfoque del párrafo 88(b) sobre la base de los supuestos que aplicó inmediatamente antes del cambio; y
 - (ii) si la entidad había aplicado anteriormente el párrafo 89(b)—la entidad incluirá en el resultado del periodo el importe acumulado incluido en otro resultado integral antes del cambio como si la entidad continuara con el enfoque del párrafo 89(b) sobre la base de los supuestos que aplicó inmediatamente antes del cambio.
- (b) No reexpresará la información comparativa del periodo anterior.

B136 Al aplicar el párrafo B135(a), una entidad no calculará nuevamente el importe acumulado anteriormente incluido en otro resultado integral como si el nuevo desglose se hubiera aplicado siempre, y los supuestos usados para la reclasificación en periodos futuros no se actualizarán después de la fecha del cambio.

Información financiera intermedia

B137 No obstante el requerimiento de la NIC 34 *Información Financiera Intermedia* de que la frecuencia de la información de una entidad no afectará la medición de sus resultados anuales, una entidad no cambiará el tratamiento de las estimaciones contables realizadas en estados financieros intermedios previos al aplicar la NIIF 17 en los estados financieros intermedios posteriores o en el periodo anual sobre el que se informa.

Apéndice C

Fecha de vigencia y transición

Este Apéndice es parte integrante de la NIIF 17 Contratos de Seguro.

Fecha de vigencia

- C1 Una entidad aplicará la NIIF 17 para los periodos anuales que comiencen a partir del 1 de enero de 2021. Si una entidad aplica la NIIF 17 revelará ese hecho. Se permite la aplicación anticipada para entidades que apliquen la NIIF 9 *Instrumentos Financieros* y la NIIF 15 *Ingresos de Actividades Ordinarias procedentes de Contratos con Clientes* antes de la fecha de aplicación inicial de la NIIF 17.
- C2 A efectos de los requerimientos de transición de los párrafos C1 y C3 a C33:
- (a) la fecha de aplicación inicial es el comienzo del periodo sobre el que se informa en que la entidad aplique la NIIF 17 por primera vez; y
 - (b) la fecha de transición es el comienzo del periodo anual sobre el que se informa inmediatamente anterior a la fecha de aplicación inicial.

Transición

- C3 Una entidad aplicará la NIIF 17 de forma retroactiva a menos que sea impracticable hacerlo, excepto que:
- (a) no se requiere que una entidad presente la información cuantitativa requerida por el párrafo 28(f) de la NIC 8 *Políticas Contables, Cambios en las Estimaciones Contables y Errores*; y
 - (b) una entidad no aplicará la opción del párrafo B115 para periodos anteriores a la fecha de aplicación inicial de la NIIF 17.
- C4 Para aplicar la NIIF 17 de forma retroactiva, una entidad, en la fecha de transición:
- (a) identificará, reconocerá y medirá cada grupo de contratos de seguro como si la NIIF 17 se hubiera aplicado siempre;
 - (b) dará de baja en cuentas los saldos existentes que no existirían si la NIIF 17 se hubiera aplicado desde siempre; y
 - (c) reconocerá cualquier diferencia neta resultante en patrimonio.
- C5 Si, y solo si, es impracticable para una entidad aplicar el párrafo C3 a un grupo de contratos de seguro, una entidad utilizará los siguientes enfoques en lugar del párrafo C4(a):
- (a) el enfoque retroactivo modificado de los párrafos C6 a C19, sujeto al párrafo C6(a); o
 - (b) el enfoque del valor razonable de los párrafos C20 a C24.

Enfoque retroactivo modificado

C6 El objetivo del enfoque retroactivo modificado es lograr el resultado más cercano posible a la aplicación retroactiva usando la información razonable y sustentable disponible sin costo o esfuerzo desproporcionado. Por consiguiente, al aplicar este enfoque, una entidad:

- (a) Usará información razonable y sustentable. Si la entidad no puede obtener la información razonable y sustentable necesaria para aplicar el enfoque retroactivo modificado, utilizará el enfoque del valor razonable.
- (b) Maximizará el uso de la información que se habría utilizado para aplicar el enfoque retroactivo completo, pero necesita solo utilizar la información disponible sin costo o esfuerzo desproporcionado.

C7 Los párrafos C9 a C19 establecen modificaciones permitidas a la aplicación retroactiva en las siguientes áreas:

- (a) evaluaciones de los contratos de seguro o grupos de contratos de seguro que se habrían realizado en la fecha de comienzo o reconocimiento inicial;
- (b) importes relacionados con el margen de servicio contractual o componente de pérdida de los contratos de seguro sin componentes de participación directa;
- (c) importes relacionados con el margen de servicio contractual o componente de pérdida de los contratos de seguro con componentes de participación directa; y
- (d) gastos o ingresos financieros por seguros.

C8 Para lograr el objetivo del enfoque retroactivo modificado, se permite que una entidad use cada modificación de los párrafos C9 a C19 solo en la medida en que no tenga información razonable y sustentable para aplicar un enfoque retroactivo.

Evaluaciones al comienzo o reconocimiento inicial

C9 En la medida en que el párrafo C8 lo permita, una entidad determinará las siguientes cuestiones usando la información disponible en la fecha de transición:

- (a) cómo identificar grupos de contratos de seguro, aplicando los párrafos 14 a 24;
- (b) si un contrato de seguro cumple la definición de un contrato de seguro con componentes de participación directa, aplicando los párrafos B101 a B109; y
- (c) la forma de identificar flujos de efectivo discretos para contratos de seguro sin componentes de participación directa, aplicando los párrafos B98 a B100.

- C10 En la medida en que el párrafo C8 lo permita, una entidad no aplicará el párrafo 22 para dividir grupos en aquellos que no incluyen contratos emitidos con más de un año de diferencia.

Determinación del margen de servicio contractual o componente de pérdida de los grupos de contratos de seguro sin componentes de participación directa

- C11 En la medida en que el párrafo C8 lo permita, para contratos sin componentes de participación directa, una entidad determinará el margen de servicio contractual o componente de pérdida del pasivo por la cobertura restante (véanse los párrafos 49 a 52) en la fecha de transición aplicando los párrafos C12 a C16.
- C12 En la medida en que el párrafo C8 lo permita, una entidad estimará los flujos de efectivo futuros en la fecha del reconocimiento inicial de un grupo de contratos de seguro como el importe de los flujos de efectivo futuros en la fecha de transición [o la fecha previa, si los flujos de efectivo futuros en esa fecha pueden determinarse de forma retroactiva, aplicando el párrafo C4(a)], ajustados por los flujos de efectivo que se conozca que han ocurrido entre la fecha del reconocimiento inicial de un grupo de contratos de seguro y la fecha de transición (o la fecha previa). Los flujos de efectivo que se conozca que han ocurrido incluyen los procedentes de contratos que dejaron de existir antes de la fecha de transición.
- C13 En la medida en que el párrafo C8 lo permita, una entidad determinará las tasas de descuento que aplicó en la fecha del reconocimiento inicial de un grupo de contratos de seguro (o posteriormente):
- (a) Utilizando una curva de rendimiento observable que, al menos tres años inmediatamente antes de la fecha de transición, se aproxime la curva de rendimiento estimada aplicando los párrafos 36 y B72 a B85, si esta curva de rendimiento observable existe.
 - (b) Si la curva de rendimiento observable del párrafo (a) no existe, estimará las tasas de descuento que aplicó en la fecha del reconocimiento inicial (o posteriormente) al determinar un diferencial medio entre la curva de rendimiento observable y la curva de rendimiento estimada aplicando los párrafos 36 y B72 a B85, y aplicando ese diferencial a esa curva de rendimiento observable. Ese diferencial será un promedio a lo largo de los tres últimos años inmediatamente anteriores a la fecha de transición.
- C14 En la medida en que el párrafo C8 lo permita, una entidad determinará el ajuste del riesgo por riesgo no financiero en la fecha del reconocimiento inicial de un grupo de contratos de seguro (o posteriormente) ajustando el ajuste del riesgo para el riesgo no financiero en la fecha de transición mediante la cesión esperada del riesgo antes de la fecha de transición. La cesión esperada del riesgo se determinará por referencia a la cesión del riesgo para contratos de seguro similares que la entidad emita en la fecha de transición.

NIF 17

- C15 Si la aplicación de los párrafos C12 a C14 da lugar a un margen de servicio contractual en la fecha del reconocimiento inicial, para determinar el margen de servicio contractual en la fecha de transición, una entidad:
- (a) si la entidad aplica C13 para estimar las tasas de descuento que aplica en el reconocimiento inicial, utilizará esas tasas para abonar los intereses sobre el margen de servicio contractual; y
 - (b) en la medida en que el párrafo C8 lo permita, determinará el importe del margen de servicio contractual reconocido en el resultado del periodo debido a la transferencia de servicios antes de la fecha de transición, comparando las unidades de cobertura restantes en esa fecha con las proporcionadas según el grupo de contratos antes de la fecha de transición (véase el párrafo B119).
- C16 Si la aplicación de los párrafos C12 a C14 da lugar a un componente de pérdida del pasivo por la cobertura restante en la fecha del reconocimiento inicial, una entidad determinará los importes asignados al componente de pérdida antes de la fecha de transición aplicando los párrafos C12 a C14 y utilizando una base sistemática de asignación.

Determinación del margen de servicio contractual o componente de pérdida de los grupos contratos de seguro con componentes de participación directa

- C17 En la medida en que el párrafo C8 lo permita, para contratos con componentes de participación directa, una entidad determinará el margen de servicio contractual o componente de pérdida del pasivo por la cobertura restante en la fecha de transición como:
- (a) el valor razonable total de los elementos subyacentes en esa fecha; menos
 - (b) Los flujos de efectivo procedentes del cumplimiento en esa fecha; más o menos
 - (c) un ajuste por:
 - (i) los importes cargados por la entidad a los tenedores de pólizas de seguro (incluyendo los importes deducidos de los elementos subyacentes) antes de esa fecha.
 - (ii) Los importes pagados antes de esa fecha que no habrían variado sobre la base de los elementos subyacentes.
 - (iii) El cambio en el ajuste del riesgo por riesgo no financiero causado por la cesión del riesgo antes de esa fecha. La entidad estimará este importe por referencia a la cesión del riesgo para contratos de seguro similares que la entidad emita en la fecha de transición.
 - (d) si (a) a (c) dan lugar a un margen de servicio contractual—menos el importe del margen de servicio contractual que se relaciona con servicios proporcionados antes de esa fecha. El total de (a) a (c) es un sustituto del margen de servicio contractual total para todos los

servicios a prestar según el grupo de contratos, es decir, antes de los importes que se habrían reconocido en el resultado del periodo por los servicios prestados. La entidad estimará los importes que se habrían reconocido en el resultado del periodo por servicios prestados comparando las unidades de cobertura restantes en la fecha de transición con las proporcionadas según el grupo de contratos antes de la fecha de transición; o

- (e) si (a) a (c) dan lugar a un componente de pérdida—ajustará el componente de pérdida a cero e incrementará el pasivo por la cobertura restante excluyendo el componente de pérdida por el mismo importe.

Gastos o ingresos financieros por seguro

C18 Para grupos de contratos de seguro que, aplicando el párrafo C10, incluyen contratos emitidos con más de un año de diferencia:

- (a) Se permite que una entidad determine las tasas de descuento en la fecha del reconocimiento inicial de un grupo especificado en los párrafos B72(b) a B72(e)(ii) y las tasas de descuento en la fecha de la reclamación incurrida especificada en el párrafo B72(e)(iii) en la fecha de transición en lugar de en la fecha del reconocimiento inicial o de la reclamación incurrida.
- (b) si una entidad opta por desglosar los gastos o ingresos financieros por seguros entre importes incluidos en el resultado del periodo e importes incluidos en otro resultado integral aplicando los párrafos 88(b) o 89(b) la entidad necesitará determinar el importe acumulado de los gastos o ingresos financieros por seguros reconocidos en otro resultado integral en la fecha de transición para aplicar el párrafo 91(a) en periodos futuros. Se permite que la entidad determine esa diferencia acumulada aplicando el párrafo C19(b) o:
 - (i) como cero, a menos que aplique (ii); y
 - (ii) Para contratos de seguro con componentes de participación directa para los cuales se aplica el párrafo B134, como equivalente al importe acumulado reconocido en otro resultado integral sobre los elementos subyacentes.

C19 Para grupos de contratos de seguro que no incluyen contratos emitidos con más de un año de diferencia:

- (a) si una entidad aplica el párrafo C13 para estimar las tasas de descuento que aplicó en el reconocimiento inicial (o posteriormente), también determinará las tasas de descuento especificadas en los párrafos B72(b) a B72(e) aplicando el párrafo C13; y
- (b) si una entidad opta por desglosar los gastos o ingresos financieros por seguros entre importes incluidos en el resultado del periodo e importes incluidos en otro resultado integral aplicando los párrafos 88(b) o 89(b) la entidad necesitará determinar el importe acumulado de los gastos o ingresos financieros por seguros reconocidos en otro resultado integral

en la fecha de transición para aplicar el párrafo 91(a) en periodos futuros. La entidad determinará ese importe acumulado:

- (i) para contratos de seguro para los que una entidad aplicará los métodos de asignación sistemática establecidos en el párrafo B131—si la entidad aplica el párrafo C13 para estimar las tasas de descuento en el reconocimiento inicial—usando las tasas de descuento que aplicó en la fecha del reconocimiento inicial, aplicando también el párrafo C13;
- (ii) para contratos de seguro para los que una entidad aplicará los métodos de asignación sistemática establecidos en el párrafo B132—sobre la base de que los supuestos que se relacionan con el riesgo financiero que utilizó en la fecha del reconocimiento inicial son los que utilizó en la fecha de transición, es decir, como cero;
- (iii) para contratos de seguro para los que una entidad aplicará los métodos de asignación sistemática establecidos en el párrafo B133—si la entidad aplica el párrafo C13 para estimar las tasas de descuento en el reconocimiento inicial (o posteriormente)—usando las tasas de descuento que aplicó en la fecha de la reclamación incurrida, aplicando también el párrafo C13; y
- (iv) Para contratos de seguro con componentes de participación directa para los cuales se aplica el párrafo B134— como equivalentes al importe acumulado reconocido en otro resultado integral de los elementos subyacentes.

Enfoque del valor razonable

- C20 Para aplicar el enfoque del valor razonable, una entidad determinará el margen de servicio contractual o componente de pérdida del pasivo por la cobertura restante en la fecha de transición como la diferencia entre el valor razonable de un grupo de contratos de seguro y esa fecha y los flujos de efectivo procedentes del cumplimiento a esa fecha. Al determinar ese valor razonable, una entidad no aplicará el párrafo 47 de la NIF 13 *Medición del Valor Razonable* (relativo a características de exigibilidad inmediata).
- C21 Al aplicar el enfoque del valor razonable, una entidad puede utilizar el párrafo C22 para determinar:
- (a) cómo identificar grupos de contratos de seguro, aplicando los párrafos 14 a 24;
 - (b) si un contrato de seguro cumple la definición de un contrato de seguro con componentes de participación directa, aplicando los párrafos B101 a B109; y
 - (c) la forma de identificar flujos de efectivo discrecionales para contratos de seguro sin componentes de participación directa, aplicando los párrafos B98 a B100.

- C22 Una entidad puede optar por determinar los temas del párrafo C21 usando:
- (a) la información razonable y sustentable que la entidad habría determinado dados los términos del contrato y las condiciones del mercado en la fecha del comienzo o reconocimiento inicial, según proceda; o
 - (b) la información razonable y sustentable disponible en la fecha de transición.
- C23 Al aplicar el enfoque del valor razonable, no se requiere que una entidad utilice el párrafo 22 y puede incluir en un grupo de contratos los emitidos con más de un año de diferencia. Una entidad solo dividirá los grupos en los que incluyen solo contratos emitidos dentro de un año (o menos) si tiene información razonable y sustentable para hacer la división. Tanto si una entidad aplica el párrafo 22 como si no lo hace, se le permite que determine las tasas de descuento en la fecha del reconocimiento inicial de un grupo especificado en los párrafos B72(b) a B72(e)(ii) y las tasas de descuento en la fecha de la reclamación incurrida especificada en el párrafo B72(e)(iii) en la fecha de transición en lugar de en la fecha del reconocimiento inicial o reclamación incurrida.
- C24 Al aplicar el enfoque del valor razonable, si una entidad opta por desglosar los gastos o ingresos financieros por seguros entre el resultado del periodo y otro resultado integral, se le permite que determine el importe acumulado de los gastos o ingresos financieros por seguros reconocidos en otro resultado integral en la fecha de transición:
- (a) de forma retroactiva—pero solo si tiene información razonable y sustentable para hacerlo así; o
 - (b) como cero— a menos que aplique (c); y
 - (c) Para contratos de seguro con componentes de participación directa para los cuales se aplica el párrafo B134— como equivalentes al importe acumulado reconocido en otro resultado integral de los elementos subyacentes.

Información comparativa

- C25 A pesar de la referencia al periodo anual inmediato que precede a la fecha de aplicación inicial del párrafo C2(b), una entidad puede también presentar información comparativa ajustada, aplicando la NIIF 17, para periodos anteriores presentados, pero no se requiere que lo haga. Si una entidad presenta información comparativa ajustada para periodos anteriores, la referencia a “el comienzo del periodo anual sobre el que se informa inmediato anterior a la fecha de la aplicación inicial” del párrafo C2(b) se interpretará como al “comienzo del primer periodo comparativo ajustado presentado”.
- C26 No se requiere que una entidad proporcione la información a revelar especificada en los párrafos 93 a 132 para cualquier periodo presentado antes del comienzo del periodo anual sobre el que se informa inmediato anterior a la fecha de la aplicación inicial.

NIIF 17

- C27 Si una entidad presenta información comparativa no ajustada sobre periodos anteriores, identificará con claridad la información que no ha sido ajustada, revelará que ha sido preparada con un fundamento diferente, y explicará ese fundamento.
- C28 Una entidad no necesita revelar información no publicada con anterioridad sobre el desarrollo de reclamaciones que tuvieron lugar antes de cinco años previos al final del periodo anual sobre el que se informa en el que se aplique por primera vez la NIIF 17. Sin embargo, si una entidad no revela esta información, señalará este hecho.

Nueva designación de activos financieros

- C29 En la fecha de la aplicación inicial de la NIIF 17, una entidad que hubiera aplicado la NIIF 9 a los periodos anuales sobre los que se informa anteriores a la aplicación inicial de la NIIF 17:
- (a) Podrá evaluar nuevamente si un activo financiero elegible cumple la condición del párrafo 4.1.2(a) o el párrafo 4.1.2A(a) de la NIIF 9. Un activo financiero es elegible solo si el activo financiero no se mantiene con respecto a una actividad que no está conectada con contratos dentro del alcance de la NIIF 17. Ejemplos de activos financieros que no serían elegibles para la nueva evaluación son los activos financieros mantenidos con respecto a las actividades bancarias o activos financieros mantenidos en fondos relativos a contratos de inversión que quedan fuera del alcance de la NIIF 17.
 - (b) Revocará su designación anterior de un activo financiero como medido al valor razonable con cambios en resultados si la condición actual del párrafo 4.1.5 de la NIIF 9 ha dejado de cumplirse debido a la aplicación de la NIIF 17.
 - (c) Podrá designar un activo financiero como medido al valor razonable con cambios en resultados si la condición del párrafo 4.1.5 de la NIIF 9 se cumple.
 - (d) Podrá designar una inversión en un instrumento de patrimonio designado al valor razonable con cambios en otro resultado integral aplicando el párrafo 5.7.5 de la NIIF 9.
 - (e) Podrá revocar su anterior designación de una inversión en un instrumento de patrimonio a valor razonable con cambios en otro resultado integral aplicando el párrafo 5.7.5 de la NIIF 9.
- C30 Una entidad aplicará el párrafo C29 sobre la base de los hechos y circunstancias que existan en la fecha de la aplicación inicial de la NIIF 17. Una entidad aplicará esas designaciones y clasificaciones de forma retroactiva. Al hacerlo así, la entidad aplicará los requerimientos de transición correspondientes de la NIIF 9. La fecha de la aplicación inicial para ese propósito se considerará que es la de aplicación inicial de la NIIF 17.

- C31 No se requiere que una entidad que aplique el párrafo C29 reexpresé periodos anteriores para reflejar estos cambios en las designaciones o clasificaciones. La entidad puede reexpresar periodos anteriores solo si es posible hacerlo sin el uso del razonamiento en retrospectiva. Si una entidad reexpresa periodos anteriores, los estados financieros reexpresados deben reflejar todos los requerimientos de la NIIF 9 para los activos financieros afectados. Si una entidad no reexpresa periodos anteriores, reconocerá, en las ganancias acumuladas de apertura (u otro componente de patrimonio, según proceda) en la fecha de aplicación inicial, cualquier diferencia entre:
- (a) el importe en libros anterior de esos activos financieros; y
 - (b) el importe en libros de los instrumentos financieros en la fecha de aplicación inicial.
- C32 Cuando una entidad aplique el párrafo C29, revelará en su periodo anual sobre el que se informa para esos activos financieros por clase:
- (a) si aplica el párrafo C29(a)—su base para determinar los activos financieros elegibles;
 - (b) si aplica cualquiera de los párrafos C29(a) a C29(e):
 - (i) la categoría de medición y el importe en libros de los estados financieros afectados determinados de forma inmediatamente anterior a la fecha de la aplicación inicial de la NIIF 17; y
 - (ii) la nueva categoría de medición e importe en libros de los estados financieros afectados determinada después de aplicar el párrafo C29.
 - (c) si se aplica el párrafo C29(b)—el importe en libros de los activos financieros en el estado de situación financiera que fueron anteriormente designados como medidos a valor razonable con cambios en resultados aplicando el párrafo 4.1.5 de la NIIF 9 que han dejado de designarse de esa forma.
- C33 Cuando una entidad aplica el párrafo C29, la entidad revelará en ese periodo anual sobre el que se informa información cualitativa que permitiría a los usuarios de los estados financieros comprender:
- (a) cómo aplicó el párrafo C29 a los activos financieros, cuya clasificación ha cambiado al aplicar inicialmente la NIIF 17;
 - (b) las razones para cualquier designación o eliminación de la designación de activos financieros como medidos a valor razonable con cambios en resultados aplicando el párrafo 4.1.5 de la NIIF 9; y
 - (c) por qué la entidad llegó a conclusiones diferentes en la nueva evaluación aplicando los párrafos 4.1.2(a) o 4.1.2A(a) de la NIIF 9.

Derogación de otras Normas NIIF

- C34 La NIIF 17 deroga la NIIF 4 *Contratos de Seguro*, modificada en 2016.

NIIF 17

Apéndice D **Modificaciones a otras Normas NIIF**

Este Apéndice describe las modificaciones a otras Normas que realizó el IASB cuando finalizó la NIIF 17. Una entidad aplicará esas modificaciones a periodos anuales que comiencen a partir del 1 de enero de 2021. Si una entidad aplica la NIIF 17 para un periodo anterior, dichas modificaciones deben ser aplicadas para ese periodo anterior.

* * * * *

Las modificaciones contenidas en este Apéndice cuando se emitió esta Norma en 2017 han sido incorporadas al texto de las Normas correspondientes publicadas en este volumen.

Aprobación por el Consejo de Normas Internacionales de Contabilidad de la NIIF 17 *Contratos de Seguro* emitida en mayo de 2017

La NIIF 17 *Contratos de Seguro* fue aprobada para su emisión por 11 de los 12 miembros del Consejo de Normas Internacionales de Contabilidad en marzo de 2017. La Sra. Flores se abstuvo de votar por su reciente nombramiento al Consejo.

Hans Hoogervorst	Presidente
Suzanne Lloyd	Vicepresidenta
Stephen Cooper	
Martin Edelmann	
Françoise Flores	
Amaro Luiz de Oliveira Gomes	
Gary Kabureck	
Takatsugu Ochi	
Darrel Scott	
Chungwoo Suh	
Mary Tokar	
Wei-Guo Zhang	

